

MBL/WHOI

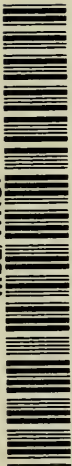

0 0301 0013665 1



MEDICINISCH-PHARMACEUTISCHE

BOTANIK

ZUGLEICH ALS

HANDBUCH DER SYSTEMATISCHEN BOTANIK

FÜR

BOTANIKER, ÄRZTE UND APOTHEKER

BEARBEITET VON

D^R. CHR. LUERSSEN,

DOCENTEN DER BOTANIK AN DER UNIVERSITÄT LEIPZIG
UND CUSTOS DES UNIVERSITÄTS-HERBARIUMS.

MIT ZAHLREICHEN VOM VERFASSER AUF HOLZ GEZEICHNETEN ABBILDUNGEN

II. BAND.

LEIPZIG

VERLAG VON H. HAESSEL

1882.

Robt. Bigelow
HANDBUCH

582
L 96

Harvard Jan 5/86

SYSTEMATISCHEN BOTANIK

MIT BESONDERER BERÜCKSICHTIGUNG
DER ARZNEIPFLANZEN

BEARBEITET VON

D^R. CHR. LUERSSEN.

II. BAND.

PHANEROGAMEN.

MIT ZAHLREICHEN ABBILDUNGEN AUF 231 HOLZSTÜCKEN.



LEIPZIG

VERLAG VON H. HAESSEL

1882.





VORWORT.

Dem zu Weihnachten 1878 ausgegebenen ersten Bande des vorliegenden Handbuches kann Verfasser heute den zweiten, die Phanerogamen behandelnden, folgen lassen. Der grössere Umfang gegenüber dem 1. Bande, das oft zeitraubende Zusammenbringen der Literatur und endlich eine zweimalige Unterbrechung durch Revision der 3. Auflage der „Grundzüge der Botanik“, sowie durch eine längere Krankheit, haben den Abschluss der Arbeit weiter, als beabsichtigt, hinausgeschoben. Letzteres würde in noch höherem Maasse der Fall gewesen sein, hätte der Verfasser seiner Absicht gemäss die durch die oft reiche Literatur der letzten Jahre bedingten Nachträge in Verbindung mit einem allgemeinen Ueberblicke der Gesamtentwicklung des Pflanzenreiches unmittelbar anschliessen wollen. Der Verfasser hat es vielmehr als zweckmässiger gefunden, diese „Nachträge“ in Form von Supplementen erscheinen zu lassen, welche also zugleich gewissermaassen die Fortschritte der Botanik, soweit sie für das „Handbuch“ in Betracht kommen, illustriren. Das erste dieser Supplementhefte wird in etwa Jahresfrist zur Ausgabe gelangen.

Bezüglich der Tendenz des Handbuches kann der Verfasser an dieser Stelle einfach auf das Vorwort zum 1. Bande verweisen. Die einschlägige Literatur ist auch im 2. Bande so weit, als nöthig, angegeben worden. Auch Flückiger' und Hanbury's vorzügliche „Pharmacographia“ konnte in zweiter Auflage citirt werden, leider jedoch nicht mehr die 2. Auflage der in jeder Hinsicht vortrefflichen „Pharmakognosie des Pflanzenreiches“ von Flückiger, auf welche aber noch an dieser Stelle die Aufmerksamkeit gelenkt sein mag. Ebenso soll hier noch auf die „Medicinal Plants“ von Bentley and Trimen (London 1875—1880) hingewiesen sein, deren Abbildungen nicht citirt werden konnten, da das Werk dem Verfasser bis jetzt nicht zugänglich war.

Die Anordnung und Umgrenzung der Ordnungen und Familien ist mit geringen Abweichungen die von Eichler (Syllabus der speciellen

und medicin.-pharmaceut. Botanik; Berlin 1880 — resp. „Blüthendiagramme“) und Warming (Haandbog i den systematiske Botanik; Kopenhagen 1879) gegebene.

Dank der Geduld und Sorgfalt des Herrn Verlegers kann der 2. Band bezüglich der Ausstattung sich dem ersten ebenbürtig an die Seite stellen. Für einen Theil der Abbildungen der Gamopetalen hat Herr Professor C. F. Schmidt in Berlin in liebenswürdiger Weise die fertigen Holzstockzeichnungen geliefert, als der Verfasser sich in Folge seiner Krankheit zu Einschränkung der Arbeiten gezwungen sah. Den Text in möglichster Brauchbarkeit für den vorliegenden Zweck zu geben, hat der Verfasser jederzeit angestrebt. Ob man überall das im Auge gehabte Ziel erreicht hat, welcher Schriftsteller wollte das von seinem Buche behaupten?

Möge der vorliegende Band daher auch nach dieser Seite hin milde Beurtheilung finden.

Leipzig, im November 1882.

Der Verfasser.

INHALT.

II. Abtheilung. Phanerogamae. 1.

	Seite
Samenknospe 1. Gymnospermen und Angiospermen 2. Placenta 3. Theile der Samenknospe 3. Formen der Samenknospe 5. Samenknotenmantel 6. Embryosack 6. Endosperm 7. Morphologische Deutung der Samenknospe und der Pollensäcke 7. 8. Gewebebildung 9. Die beiden Gruppen der Phanerogamen 11.	
I. Gruppe. Gymnospermae	12
I. Classe. Gymnospermae	12
Stamm der Cycadeen 12. Stamm der Coniferen 13. Stamm der Gnetaceen 15. Blätter der Cycadeen 15. Blätter der Nadelhölzer 17. Wurzeln 18. Gewebebildung 19. Fossile Coniferenholzer 21. Blüthen 22. Männliche Blüthen der Gnetaceen 22. Männliche Blüthen der Cycadeen 24. Männliche Blüthen der Coniferen 25. Entwicklung der Pollensäcke der Cycadeen 25. Entwicklung der Pollensäcke der Coniferen 28. Pollenkorn der Coniferen 31. Weibliche Blüthen der Cycadeen 34. Weibliche Blüthen der Coniferen 38. Weibliche Blüthen der Gnetaceen 51. Zusammenfassung der Blütenbildung der Gymnospermen 53. Bestäubung 56. Embryosack, Prothallium und Archegonien der Coniferen 59, desgl. der Cycadeen 62. Vordringen des Pollenschlauches 64. Befruchtung 65. Embryoentwicklung der Coniferen 66. Embryo der Gnetaceen 75. Embryo der Cycadeen 76. Keimung 77. Ordnungen der Gymnospermen 79.	
1. Ordnung. <i>Cycadeae</i>	79
Cycadineae 80. Zamineae 81.	
2. Ordnung. <i>Coniferae</i>	82
Fossile Coniferen: <i>Pityoxylon succiniferum</i>	85
1. Unterordnung. <i>Taxaceae</i>	88
Taxineae 88. Podocarpeae 89.	
2. Unterordnung. <i>Araucariaceae</i>	90
Cupressineae 90. Taxodineae 102. Sequoieae 102. Sciadopityeae 103. Abietineae (Pineae) 103. Araucarieae 122. Walchieae 125. Volztieae 125.	
3. Ordnung. <i>Gnetaceae</i>	125
Gnetaceae 125.	
II. Gruppe. Angiospermae	127
Axe 127. Verzweigung der Axe 131. Blütenstandsformen 134. Adventivprosse 137. Gewebebildung 138. Typen des Gefäßbündelverlaufes 139. Dickenwachsthum 144. Wurzeln 145. Laubblätter 148. Blüthe 151. Abort und Ablast 152. Blütenformen 153. Diagramm 157. Knospenlage 159. Blütenformeln 161. Anschluss der Blüthe 162. Blütenentwicklung 166. Blütenhüllen 193. Staub-	

16589

gefäße 198. Verzweigung der Staubgefäße 202. Verwachsung der Staubgefäße untereinander 204. Verwachsung der Staubgefäße mit der Krone 208. Verwachsung der Staubgefäße mit dem Gynaeceum 209. Staminodien 212. Entwicklungsgeschichte der Staubgefäße 216. Entwicklung des Pollens 220. Bau des Pollenkornes und Entwicklung des Pollenschlauches 225. Besondere Formen des Blütenstaubes 227. Morphologische Deutung der Staubgefäße (extrorse und introrse Antheren, Missbildungen etc.) 229. Staubgefäße als angebliche Caulome 239. Gynaeceum 244. Entwicklung des oberständigen Pistilles 245. Unterständiger Fruchtknoten 247. Placenten 249. Griffel 254. Narbe 255. Samenknospe 256. Eiapparat 262. Morphologische Deutung der Samenknospen 264. Nectarien 266. Bestäubung 268. Befruchtung 274. Endosperm 276. Entwicklung des Embryo der Dicotylen 280. Embryo-Entwicklung bei den Monocotylen 284. Pseudomonocotyle und ungegliederte Embryonen 289. Polyembryonie und Parthenogenesis 294. Adventivembryonen 295. Samen 297. Frucht 298. Keimung 300.

I. Classe. Monocotyledoneae	301
4. Ordnung. <i>Helobiales</i>	303
Najadaceae (Fluviales) 303. Hydrocharideae 307. Alismaceae 310. Juncagineae 311.	
5. Ordnung. <i>Spadiciflorae</i>	312
Araceae (Aroidae) 312. Typhaceae 323. Pandanaceae 324. Cyclanthaceae 325. Palmae 326.	
6. Ordnung. <i>Glumaceae</i>	344
Cyperaceae 344. Gramineae 356.	
7. Ordnung. <i>Enantioblastae</i>	383
Centrolepideae 383. Restiaceae 384. Eriocaulaceae 384. Xyridaceae 385. Mayacaceae 385. Rapateaceae 385. Commelinaceae 386.	
8. Ordnung. <i>Liliiflorae</i>	387
Juncaceae 387. Asteliaceae 389. Flagellariaceae 389. Xerotideae 390. Kingiaceae 390. Calectasiaceae 390. Philydreae 390. Liliaceae (Smilacaceae, Asparagaceae, Colchicaceae und Liliaceae) 391. Amaryllideae 435. Hypoxidaceae 437. Dioscoraceae 438. Taccaceae 439. Iridaceae 439. Haemodoraceae 447. Pontederiaceae 448. Bromeliaceae 448.	
9. Ordnung. <i>Scitamineae</i>	449
Musaceae 449. Zingiberaceae 450. Marantaceae 463.	
10. Ordnung. <i>Gynandreae</i>	466
Orchidaceae 466. Apostasiaceae 482. Burmanniaceae 483.	
II. Classe. Dicotyledoneae	483
1. Unterclasse. <i>Choripetalae</i> (incl. <i>Apetalae</i>)	484
11. Ordnung. <i>Amentaceae</i>	486
Cupuliferae (Betulaceae, Corylaceae, Fagaceae) 487. Juglandaceae 503. Myricaceae 505. Casuarinaceae 506. Salicaceae 507. Piperaceae 513. Chloranthaceae 519. Lacistemaceae 519.	
12. Ordnung. <i>Urticinae</i>	520
Urticaceae 520. Moraceae 522. Artocarpeae 524. Cannabineae 526. Ulmaceae (incl. Celtideae) 529. Platanaceae 531. Ceratophyllaceae 531.	
13. Ordnung. <i>Centrospermae</i>	532
Polygonaceae 532. Chenopodiaceae 542. Amaranthaceae 547. Phytolaccaceae 548. Nyctaginiaceae 549. Caryophyllaceae (Sileneae, Alsineae, Paronychiaceae, Scleranthaeae) 549. Aizoaceae (Ficoideae) 556. Portulacaceae 556.	
14. Ordnung. <i>Polycarpicae</i>	557
Lauraceae 558. Berberidaceae 571. Menispermaceae 572. Myristicaceae 576. Anonaceae 580. Magnoliaceae 581. Calycanthaceae 584. Monimiaceae 585. Ranunculaceae 586. Nymphaeaceae 599.	

	Seite
15. <i>Ordnung. Rhoeadinae</i> (Cruciflorae)	601
Papaveraceae 601. Fumariaceae 609. Cruciferae 610. Capparideae 627.	
16. <i>Ordnung. Cistiflorae</i>	629
Resedaceae 630. Violaceae 631. Droseraceae 635. Sarraceniaceae 636. Nepenthaceae 637. Cistaceae 638. Bixaceae 639. Canellaceae 640. Hypericaceae 641. Frankeniaceae 643. Elatinaceae 643. Tamari- caceae 644. Ternstroemiaceae (incl. Maregraviaceae und Rhizoboleae) 644. Dilleniaceae 647. Clusiaceae 647. Ochnaceae (incl. Sauvagesiaceae) 651. Dipterocarpaceae 652.	
17. <i>Ordnung. Columniferae</i>	653
Tiliaceae 653. Sterculiaceae (incl. Büttneriaceae) 657. Malvaceae (incl. Bombaceae) 662.	
18. <i>Ordnung. Gruinales</i>	669
Geraniaceae 669. Tropaeolaceae 670. Limnanthaceae (Floerkeaceae) 671. Oxalidaceae 671. Linaceae 672. Balsaminaceae 675.	
19. <i>Ordnung. Terebinthinae</i>	675
Zygophyllaceae 677. Rutaceae (incl. Diosmeae, Zanthoxyleae, Amyrideae, Aurantaceae etc.) 680. Meliaceae (incl. Cedrelaceae) 692. Simaruba- ceae 694. Burseraceae 697. Anacardiaceae (Terebinthaceae) 704.	
20. <i>Ordnung. Aesculinae</i>	710
Sapindaceae 711. Aceraceae 714. Melianthaceae 715. Malpighiaceae 716. Erythroxylaceae 717. Trigoniaceae 717. Polygalaceae 718. Treman- draceae 722. Vochysiaceae 722..	
21. <i>Ordnung. Frangulinae</i>	723
Celastraceae 724. Staphyleaceae 725. Hippocrateaceae 725. Stack- housiaceae 726. Pittosporaceae 726. Aquifoliaceae (Ilicineae) 727. Rhamnaceae 727. Vitaceae (Ampelideae) 732.	
22. <i>Ordnung. Trioceae</i>	735
Euphorbiaceae 736. Callitrichaceae 752. Buxaceae (incl. Stylocereae) 753. Eupetraceae 753.	
23. <i>Ordnung. Umbelliflorae</i>	754
Umbelliferae 754. Araliaceae 787. Cornaceae 790.	
24. <i>Ordnung. Saxifraginae</i>	791
Crassulaceae 791. Saxifragaceae 793. Hamamelideae (incl. Balsami- flinae) 797.	
25. <i>Ordnung. Opuntinae</i>	799
Cactaceae 799.	
26. <i>Ordnung. Passiflorinae</i>	800
Samydaceae (incl. Homaliaceae) 801. Passifloraceae (incl. Malesherbia- ceae) 801. Papayaceae 802. Turneraceae 803. Loasaceae 803. Datis- caceae 804. Begoniaceae 804.	
27. <i>Ordnung. Myrtiflorae</i>	806
Onagraceae 806. Haloragidaceae 809. Combretaceae 810. Rhizophoraceae (incl. Legnotideae) 811. Lythraceae 812. Melastomaceae 813. Myrta- ceae 814.	
28. <i>Ordnung. Thymelaeinae</i>	824
Thymelaeaceae 824. Elaeagnaceae 828. Proteaceae 828.	
29. <i>Ordnung. Rosiflorae</i>	829
Rosaceae (incl. Chrysobalaneae, Amygdalaceae und Pomaceae) 830.	
30. <i>Ordnung. Leguminosae</i>	855
Leguminosae (Papilionaceae 856, Caesalpinaceae 890 und Mimosa- ceae 906) 855.	
31. <i>Ordnung. Hysterophyta</i>	913
Aristolochiaceae 914. Rafflesiaceae (Cytineae) 919. Santalaceae 921. Loranthaceae 923. Balanophoraceae 925. Podostemaceae 926.	

	Seite
2. Unterklasse. Sympetalae (Gamopetalae)	926
32. Ordnung. <i>Bicornes</i>	927
Ericaceae (Vaccinieae, Ericaceae, Rhododaceae, Piroleae, Monotropaceae) 928. Epacridaceae 936. Diapensiaceae 936. Lenoaceae 936.	
33. Ordnung. <i>Primulinae</i>	937
Primulaceae 937. Plumbaginaceae 942. Myrsinaceae 943.	
34. Ordnung. <i>Diospyrinae</i>	944
Sapotaceae 944. Ebenaceae 947. Styraceae 949.	
35. Ordnung. <i>Tubiflorae</i>	952
Convolvulaceae (incl. Cuscutae) 953. Polemoniaceae 963. Hydro- phyllaceae (incl. Hydroleaceae) 964. Asperifoliaceae (Boraginaceae) 965. Solanaceae 973.	
36. Ordnung. <i>Labiatiflorae</i>	990
Scrophulariaceae 991. Acanthaceae 1005. Bignoniaceae 1006. Gesnera- ceae (incl. Cyrtandreae, Crescentieae, Pedalineae, Orobanchae) 1008. Lentibulariaceae (Utriculariae) 1011. Labiatae 1013. Verbenaceae 1035. Myoporineae 1037. Scлагinaceae (incl. Globulariaceae) 1037. Planta- ginaceae 1038.	
37. Ordnung. <i>Contortae</i>	1039
Oleaceae (incl. Jasmineae) 1040. Gentianaceae 1046. Loganiaceae (incl. Strychneae, Spiegeliaceae) 1055. Apocynaceae 1060. Asclepiada- ceae 1063.	
38. Ordnung. <i>Campanulinae</i>	1066
Campanulaceae 1067. Lobeliaceae 1069. Stylidiaceae 1072. Goode- niaceae 1072. Cucurbitaceae 1073.	
39. Ordnung. <i>Rubiinae</i>	1080
Rubiaceae 1080. Caprifoliaceae 1110.	
40. Ordnung. <i>Aggregatae</i>	1115
Valerianaceae 1115. Dipsaceae 1119. Calycereae 1120. Compositae 1121.	

Berichtigungen zum 1. Bande.

- S. 12, Zeile 13 von oben lies *Gloiotrichia* statt *Gloiotricha*.
 S. 340, „ 8 „ „ „ *Sistotrema* statt *Sistostrema*.
 S. 638, „ 26 „ „ „ 625 statt 635.
 S. 652, „ 18 „ „ „ *Endosporium* statt *Exosporium*.
 S. 654, „ 17 „ „ „ *Endosperm* statt *Endosporien*.
 S. 655, „ 18 „ unten „ Ersteres statt Erstes.

Berichtigungen zum 2. Bande.

- S. 151, Zeile 15 von oben lies *Gynaeceum* statt *Gynaeceum*.
 S. 306, Note 1. Hier ist einzuschalten, dass das richtige Diagramm von Hieronymus construiert worden ist.
 S. 337, Zeile 7 von oben lies *Tapiocca* statt *Tapioca*.
 S. 361, „ 8 „ unten „ *Sieglingia* statt *Sieglinga*.
 S. 382, „ 3 „ oben „ ♀ statt ♂.
 S. 490, „ 5 „ unten „ „mit rudimentärem, aus Zähnechen gebildetem P^{cc} — statt „ohne P^{cc}.“
 S. 518, Zeile 6 von unten lies *Piperis* statt *Piperi*.
 S. 566, „ 23 „ „ ist das irrtümlich zum zweiten Male aufgeführte *Cinnamomum obtusifolium* Nees zu streichen und dafür *C. pauciflorum* Nees zu setzen.
 S. 575, Zeile 9 von oben lies das zweite Mal *Colombo* statt *Columbo*.
 S. 587, lies in der Tabelle unter III, 2,* o (*Eranthis*) „K hinfällig“, statt K bleibend.
 S. 600, zweite Unterfamilie (*Nelumboneae*) füge zu *Nelumbo* Tourm. noch = *Nelumbium* Juss.
 S. 611, Zeile 13 von oben lies *Selenia* statt *Slenia*.
 S. 629, lies 16. statt 19. Ordnung.
 S. 795, dritte Unterfamilie, lies *Francoa* statt *Frankoa*.
 S. 815, Zeile 12 von oben lies *Baeckea* statt *Baekea*.
 S. 846 unter 12, unter *Agrimonia odorata* lies „*Reptaculum* mit zurückgeschlagenen äusseren Stacheln“ statt „am Grunde mit nach oben gerichteten, dicht zusammenneigenden Stacheln“; letzteres Merkmal ist der *A. pilosa* Ledeb. eigentümlich.
 S. 944, Zeile 23 von unten lies *Butyrospermum* statt *Butyrosperma*.
 S. 949, „ 12 „ oben „ *Dielidantha* statt *Dielianthera*.
 S. 1080, „ 15 „ unten „ *Adenosaece* statt *Andenosaece*.
 S. 1082, „ 15 „ oben „ *Galiniera* statt *Galliniera*.

Unter Abkürzung des Titels wiederholt citirte Werke.

- Ph. germ. = Pharmacopoea germanica. Berlin 1872.
 Ph. austr. = Pharmacopoea austriaca. 6. Aufl. Wien 1869.
 Ph. hung. = Pharmacopoea hungarica. Pest 1871.
 Ph. ross. = Pharmacopoea rossica. 2. Aufl. Petersburg 1871.
 Ph. helv. = Pharmacopoea helvetica. 2. Aufl. Schaffhausen 1872.
 Ph. helv. suppl. = Pharmacopoeae helveticae supplementum. Schaffhausen 1876.
 Cod. med. = Codex medicamentarius. Pharmacopée française. Paris 1866.
 Ph. belg. = Pharmacopoea belgica nova. Brüssel 1854. — Die Citate beziehen sich auf den lateinischen Text.
 Nederl. A. = Nederlandsche Apotheek. 2. Aufl. Haag 1871.
 Brit. ph. = British pharmacopoeia. 1867. Dritter Abdruck mit den Zusätzen des Jahres 1874. London 1877.
 Ph. dan. = Pharmacopoea danica. 2. Aufl. Kopenhagen 1869. Ein paar unbedeutende Nachträge erschienen 1874 und 1876.
 Ph. suec. = Pharmacopoea suecica. 7. Aufl. Stockholm 1871.
 Ph. U. S. = The Pharmacopoeia of the United States of America. 2. Aufl. Philadelphia 1877.
 Berg, Waarenk. = O. Berg, Pharmaceutische Waarenkunde. 4. Auflage. Bearbeitet von A. Gareke. Berlin 1869.
 Atlas zur Waarenk. = O. Berg, Anatomischer Atlas zur pharmaceutischen Waarenkunde in Illustrationen auf 50 lith. Taf. nebst erläuterndem Text. 4^o. Berlin 1865.
 Flückig, Pharm. = F. A. Flückiger, Lehrbuch der Pharmakognosie des Pflanzenreiches. Naturgeschichte der wichtigeren Arzneistoffe vegetabilischen Ursprunges. Berlin 1867.
 Flückig, et Hanbury, Pharm. = Flückiger and D. Hanbury, Pharmacographia. A history of the principal drugs of vegetable origin met with in Great Britain and British India. 2. Aufl. London 1879.
 Hist. des Drogues = Flückiger et Hanbury, Histoire des Drogues d'origine végétale. Traduction de l'ouvrage anglais „Pharmacographia“ augmentée de très-nombreuses notes par J. L. de Lanessan. 2 Bde. mit 320 Holzschn. Paris 1878.
 Husemanu, Pflanzenstoffe = A. und Th. Husemann, Die Pflanzenstoffe in chemischer, physiologischer, pharmakologischer und toxikologischer Hinsicht. Berlin 1871.
 Berg und Schmidt, Offic. Gew. = O. C. Berg und C. F. Schmidt, Darstellung und Beschreibung sämtlicher in der Pharmacopoea borussica aufgeführten officinellen Gewächse oder der Stoffe, welche von ihnen in Anwendung kommen, nach natürlichen Familien. 4^o. 4 Bde. mit 204 Taf. — Erschien in schwarzer und colorirter Ausgabe. — Leipzig 1858—1863.
 Hayne, Arzneigew. = F. G. Hayne, Getreue Darstellung und Beschreibung der in der Arzneikunde gebräuchlichen Gewächse, wie auch solcher, welche mit ihnen verwechselt werden können. Fortgesetzt von J. F. Brandt und J. T. C. Ratzeburg. 4^o. 14 Bde. mit 648 col. Taf. Berlin 1805—1846.
 Nees v. Esenb. Plantae medicin. = Plantae medicinales oder Sammlung officineller Pflanzen in lithographischen Abbildungen von A. Henry und Beschreibungen von M. F. Weyhe, J. W. Wolter und P. W. Funke, fortgesetzt von Th. Fr. L. Nees von Esenbeck. Fol. 18 Hefte und 5 Supplementhefte mit zusammen 552 col. Taf. Düsseldorf 1821—1833. Die Tafeln des Hauptwerkes sind in der dort im Inhaltsverzeichnisse gegebenen systematischen Reihenfolge citirt.
 Wiesner, Rohstoffe = J. Wiesner, Die Rohstoffe des Pflanzenreiches. Leipzig 1873.

Die übrigen Abkürzungen finden ihre Erklärung in Note 1, S. 1.

II. Abtheilung.

Phanerogamae. Phanerogamen.¹

Offenehige oder sichtbarblühende Pflanzen.

(Spermatophyta, Plantae seminiferae, Samenpflanzen -- Anthophyta, Blütenpflanzen.)

Der wesentlichste Charakter der Phanerogamen gegenüber den Kryptogamen oder Sporenpflanzen (vgl. Bd. I. 1) liegt in der Ausbildung des Samens und eines von diesem umschlossenen Keimlings (Embryo), der bei der Keimung auf Kosten der ihm im Endosperm oder in seinen Keimblättern mitgegebenen Reservestoffe sich zur jungen Pflanze weiter entwickelt. Dieser Same entsteht aus der Samenknospe (gemmula) — vielfach auch Eichen (ovulum) genannt, eine Bezeichnung, die man jedoch wegen der möglichen Verwechslung mit dem eigentlichen Ei oder der Eizelle fallen lassen sollte.

Die Samenknospe ist das weibliche Organ der Samenpflanzen, das einzeln, von wenigen Vorblättern gestützt, die weibliche Blüthe derselben bilden

¹ Eichler, Blüthendiagramme. 2 Bde. 8°, mit zahlreichen Holzschnitten. Leipzig 1875 u. 1878 (citirt als „Eichl. Diagr.“). — Baillon, Histoire des plantes. 8°, mit zahlr. vorzügl. Holzschn. Bis jetzt sind 6 Bände erschienen. Paris seit 1867 (cit. Baill. Hist. — Von der englischen Uebersetzung „Natural history of plants“ bis jetzt 5 Bde. vorhanden). — Decaisne et Le Maout, Traité général de botanique descriptive et analytique. 4°, mit 5500 Holzschn. 2. Aufl. Paris 1876 (die kurze, landläufige Bearbeitung der Kryptogamen dieses Werkes wurde im 1. Bd. unseres Handbuches nicht berücksichtigt). — Schnizlein, Iconographia familiarum naturalium regni vegetabilis delineata atque adjectis familiarum characteribus adnotationibusque variis tum scientiam tum usum spectantibus exornata. 4 Bde. 4°, mit 277 Taf. Bonn 1843—1870. — Schnizlein, Analysen zu den natürlichen Ordnungen der Gewächse. 1. Bd. Phanerogamen. 70 Taf. fol. Erlangen 1858. — Endlicher, Genera plantarum secundum ordines naturales disposita. 4°, mit 5 Supplem. Wien 1843—1850. — Endlicher, Enchiridion botanicum exhibens classes et ordines plantarum. 8°. Leipzig 1841. — Endlicher, Iconographia generum plantarum. 4°, mit 125 Taf. Wien 1838. — Bentham et Hooker, Genera plantarum ad exemplaria imprimis in herbariis kewensibus servata definita. 8°. London, seit 1862 (bis jetzt 2 Bde. vollständig — cit. Benth. Hook. Gen.). — De Candolle, Prodromus systematis naturalis regni vegetabilis sive enumeratio contracta ordinum, generum specierumque plantarum hucusque cognitarum. 8°. 17 Bde. in 21 Theilen, die dicotyledonen Angiospermen und die Gymnospermen umfassend (cit. DC. Prodr.); Paris 1824—1873. Dazu 4 Bde. Register von Buek:

kann (*Taxus*, Fig. 2). In anderen Fällen treten zwei bis zahlreiche Samenknospen, von eigenthümlich gestalteten Fruchtblättern entspringend, aber nicht von diesen umschlossen, zur weiblichen Blüthe zusammen (*Cycadeen*, *Abietineen*); oder die einzelne Samenknospe ist, wie bei den *Gnetaceen*, von einer als *Perigon* zu deutenden, einfachen Blüthenhülle umgeben, welche von anderer Seite jedoch auch als Fruchtknoten aufgefasst wird. Den bis jetzt allein genannten *Gymnospermen*, bei denen die Samenknospen nackt bleiben, d. h. nicht in der Höhlung eines aus verwachsenen Fruchtblättern bestehenden Fruchtknotens eingeschlossen sind (vgl. jedoch die Schilderung der weiblichen *Gnetaceenblüthe*), stehen die *Angiospermen*, die Hauptmasse der *Phanerogamen*, gegenüber. Bei diesen sind die Samenknospen stets von einem Fruchtknoten (*ovarium*) umschlossen, welcher wenigstens aus einem, dann mit seinen Rändern verwachsenen und dadurch geschlossenen *Carpell-* oder *Fruchtblatte* gebildet wird, meistens jedoch aus zwei oder mehr in verschiedener Weise mit einander verschmolzenen Fruchtblättern hervorgegangen ist. Die den *Gymnospermen* fast durchgängig fehlende Blüthenhülle mangelt den *Angiospermen* nur in Ausnahmefällen (wie sie uns bei *Piperaceen* und vielen *Aroideen* entgegen treten); der Regel nach ist sie einfach, als *Perigon*, oder doppelt, als Kelch und Krone differenzirt, ausgebildet. Auch die bei den *Gymnospermen* fast ausnahmslose Trennung der Geschlechter in verschiedenen, männlichen (♂) und weiblichen (♀) Blüthen, auf monöcischen oder diöcischen Individuen, ist bei einer Anzahl von *Angiospermen* vorhanden, während bei anderen derselben beiderlei und zwar vollkommen entwickelte Geschlechtsorgane in einer *Zwitterblüthe* (♂) vereinigt sind, bei einer Anzahl von *Angiospermen* jedoch die männlichen Blüthen Rudimente der weiblichen Organe oder die weiblichen Blüthen rudimentär ausgebildete männliche Organe aufzuweisen haben, ein Fall, der innerhalb der Abtheilung der *Gymnospermen* nur durch die *pseudohermaphroditischen* Blüthen der *Gnetaceengattung Welwitschia* vertreten ist. Diese wenigen Andeutungen müssen an dieser Stelle genügen, die speciel-

Genera, species et synonyma Candolleana alphabetico ordine disposita. 8°. Hamburg 1840—1874. Die Fortsetzung des De Candolle'schen Werkes erscheint unter dem Titel: *Monographiae phanerogamarum, prodrumi nunc continuatio, nunc reviso*. 8°, mit Tafeln: bis jetzt 1 Bd. vorliegend. — Pfeiffer, *Nomenclator botanicus, nomenclum ad finem anni 1858 publici juris factorum, classes, ordines, tribus, familias, divisiones, genera, subgenera vel sectiones designantium enumeratio alphabetica. Adjectis auctoribus, temporibus, locis systematicis apud varios, notis literariis atque etymologicis et synonymis*. 4°. 2 Bde. Cassel 1872—1875. — Pfeiffer, *Vollständige Synonymik der bis zu dem Ende des Jahres 1858 publicirten botanischen Gattungen, Untergattungen und Abtheilungen. Zugleich als systematische Uebersicht des ganzen Gewächsreiches mit den neueren Bereicherungen und Berichtigungen nach Endlicher's Schema zusammengestellt*. 8°. Cassel 1870. — Nyman, *Conspectus Florae Europaeae*. 8°. Berlin, seit 1879, noch nicht vollständig. — Nees v. Esenbeck, *Genera plantarum florum germanicae, iconibus et descriptionibus illustrata*. Fasc. 1—31. 8°, mit 622 Taf. Bonn 1833—1860. — Reichenbach, L. et G. H., *Icones florum germanicae et helveticae, simul pedemontanae ergo mediae europae*. 4°. 22 Bde. mit 2849 Taf. Leipzig 1834 bis 1876. Existirt in schwarzer, ganz colorirter und halbcolorirter Ausgabe, sowie mit lateinischem und deutschem Texte. — De Bary, *Vergleichende Anatomie der Vegetationsorgane der Phanerogamen und Farne; als 3. Bd. von Hofmeister's Handb. d. physiol. Bot.* Leipzig 1877. — Die weitere Literatur siehe unter den betreffenden Ordnungen und Familien.

leren Verhältnisse in der Schilderung der betreffenden Gruppen nachgelesen werden. Auch die weiter folgenden kurzen Erläuterungen über die Samenknospe dienen nur der vorläufigen Orientirung; für sie bleibt die ausführlichere Betrachtung und namentlich ihre morphologische Deutung vorzüglich dem Abschnitte der Angiospermen vorbehalten.

Die Samenknospen erscheinen selten axil als Schlussgebilde der Blüthe (vgl. Angiospermen); meistens entwickeln sie sich einzeln oder zu mehreren auf einem sehr häufig besonders ausgebildeten Theile des Fruchtblattes, der Placenta oder dem Samenträger, dessen Stellung und Form in der Systematik der Angiospermen besondere Berücksichtigung findet. In dem vierfächerigen Fruchtknoten von *Oenothera biennis* treten die Placenten als je ein leistenartiger Vorsprung auf den Seitenwänden nahe dem Innenwinkel des Ovariumfaches auf, indem hier in den unter dem Dermatogen gelegenen zwei bis drei Zellschichten Tangentialtheilungen stattfinden (Fig. 1, 1), die gegen die Mitte der Seitenwände des Faches am zahlreichsten sind. Da während des weiteren Wachsthumes die beiden Placenten des Faches an den einander zugekehrten Seiten gefördert werden, so erleiden sie eine leichte Einkrümmung nach der entgegengesetzten Seite (Fig. 1, 2); in dem unter dem Dermatogen gelegenen Gewebe finden jetzt die Zelltheilungen unregelmässig in verschiedenen Raumrichtungen statt, im Dermatogen selbst vorwiegend radial, nur selten im inneren Winkel der Fruchtknotenfächer auch durch vereinzelte Tangentialwände (Fig. 1, 2, bei *i*). Indem im weiteren Verlaufe der Entwicklung die beschriebenen Theilungen sich an einzelnen, in einfacher Reihe übereinander liegenden Stellen der Placenta localisiren, während die zwischen ihnen gelegenen Parteen im Wachsthum zurückbleiben, treten die Anlagen der Samenknospen als zunächst flache, dann halbkugelige Höcker hervor. Auf Fruchtknotenquerschnitten sieht man dann an den betreffenden Stellen die Placenten sich ohne scharfe Grenze in die Samenknochenhöcker verschmälern; die Zellenreihen lassen sich continuirlich von unten nach oben verfolgen. Allmählich erhebt sich der kleine Zellgewebshöcker stärker und zur Zeit, wo er einen Zapfen darstellt, dessen Höhe die Dicke nur um ein Geringes übertrifft, wird eine leichte Krümmung bemerkbar (Fig. 1, 3), dadurch hervorgerufen, dass die der benachbarten Placenta desselben Fruchtknotenfaches zugekehrte Seite der Samenknochenanlage in Wachstum und Zahl der Zelltheilungen gegen die gegenüberliegende Seite überwiegt. Kurz darauf erheben sich in einiger Entfernung vom Scheitel der jungen Samenknospe eine oder zwei Dermatogenzellen, zunächst der convexen Seite, dann von hier aus die rechts und links benachbarten Dermatogenzellen und so weiter schreitend, bis ein Ringwall von Zellen auf der entgegengesetzten Seite der Samenknospe seinen Abschluss findet (Fig. 1, 3: *ii*). Damit hat die Differenzirung der Samenknospe einen bedeutenden Schritt vorwärts gethan. Der Ringwulst von Zellen ist die Anlage einer Knospenhülle oder eines Integumentes; die über ihm liegende Partie der Samenknospe ist der Knospenkern (*nucleus*, neuerdings von Strasburger zweckmässiger *nucellus* genannt, da schon der Zellenkern den Namen „*nucleus*“ führt), dessen Scheitel speciell als Kernwarze (*mamilla nucleï*) bezeichnet wird. Während nun der Knospenkern sich mit der Gesamtzunahme der Samenknospe ebenfalls allmählich vergrössert, beginnt die Integumentanlage durch eine Scheitel-

kante zu wachsen, d. h. den Vorderrand des Integumentes nimmt ein geschlossener Kreis von Zellen ein, die sich durch nicht regelmässig alternirende, schief nach innen und aussen geneigte Wände theilen (Fig. 1, 4: *ii*), dem zweischichtigen Integumente stetig neue Zellen zufügend, die sich

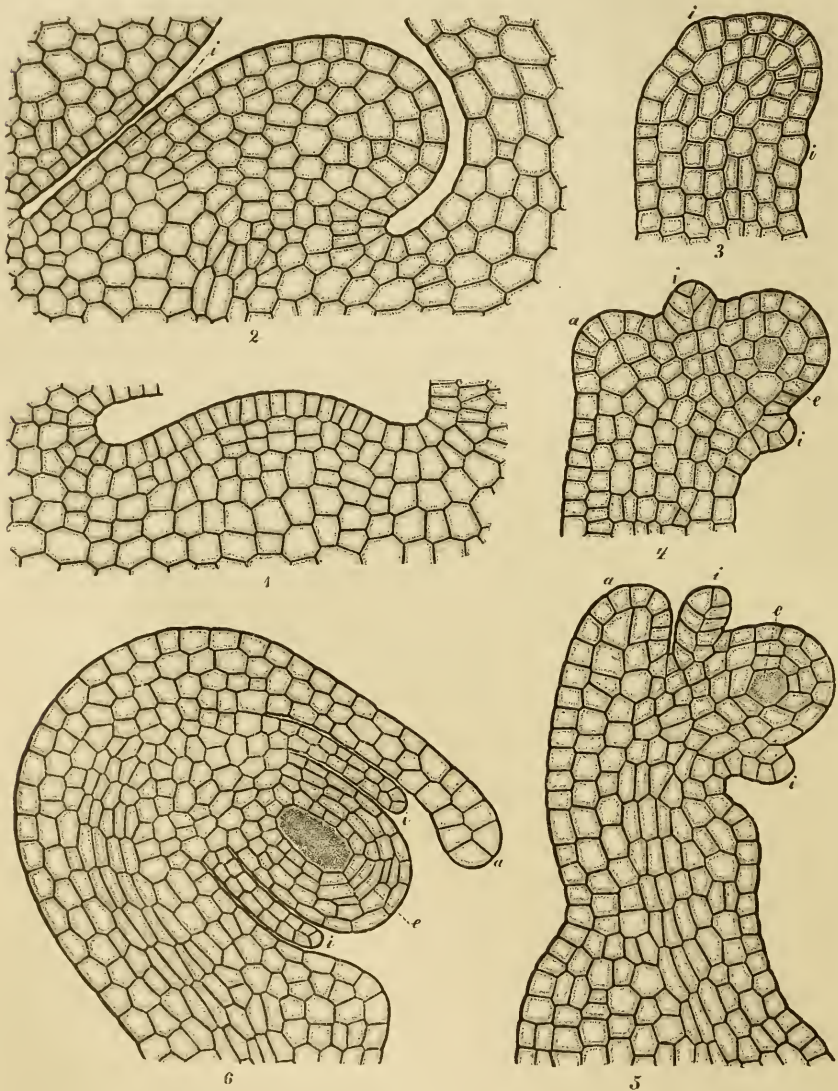

Fig. 1. *Oenothera biennis* L. Entwicklung der Samenknospe nach Kny (Wandtafeln, 19 — stark vergrössert). 1 Junge Placenta im Querschnitte. 2 Aeltere Placenta, noch ohne Samenknospenanlagen; Querschnitt. 3 Junge Samenknospe, welche eben das innere Integument (*i*) anlegt. 4 Etwas ältere Samenknospe, in der Entwicklung des äusseren Integumentes (*a*) und des Embryosackes (*e*) begriffen. 5 Noch ältere und 6 der Reife sich nähernde Samenknospe. Die Figuren 3—6 im Längsschnitte gezeichnet.

weiterhin noch durch intercalare Theilungen vermehren. Bald nach dem Hervortreten des einen Integumentes wird bei *Oenothera* unmittelbar unterhalb desselben die Anlage einer zweiten Knospenhülle sichtbar, an deren Aufbau sich vorwiegend die dem Dermatogen nächst angrenzende innere Zellschicht betheiligt, indem ihre Zellen sich durch zunächst parallel und dann senkrecht zur Oberfläche gerichtete Wände theilen, während das sich nach aussen wölbende Dermatogen nur Radialtheilungen zeigt (Fig. 1, 4: *a*). Auch die Bildung dieses jüngeren Integumentes beginnt auf der convexen Seite der Samenknospe, auf welcher es mächtig entwickelt wird, wohingegen seine Ausbildung auf der concaven Seite in Folge stärkerer Krümmung fast ganz unterbleibt (Fig. 1, 5). Es ist ferner schon bei seiner Entstehung mehrschichtig, wächst aber später zu einem zweischichtigen Rande aus (Fig. 1, 6: *a*). Mit dem älteren Integumente umwächst es, jenes umfassend, gemeinsam den Knospenkern (Fig. 1, 6), so dass sich beide Integumente nach ihrer Lage jetzt als inneres (älteres) und äusseres (jüngeres) Integument unterscheiden lassen. Ueber der Kernwarze schliessen die Integumente jedoch nicht vollständig und eng zusammen, sondern hier behalten sie eine als Keimmund (mikropyle) bezeichnete Oeffnung, die als Canal auf die Kernwarze hinabführt und, wie wir später sehen werden, entweder den Pollen direct aufnimmt (Gymnospermen), oder dem in die Fruchtknoten-höhle gelangenden Pollenschlauche den Zutritt zum Knospenkern gestattet (Angiospermen). Bezeichnen wir nun noch den unter dem äusseren Integumente gelegenen stielartigen Theil der Samenknospe als Knospenträger (funiculus), den Theil, wo Knospenkern, Integumente und bei atropen Samenknospe auch der Funiculus im Gewebeverbande stehen und das den letzteren durchziehende Gefässbündel endet, als Knospengrund (chalaza), den zwischen dem Funiculus und dem Knospengrunde liegenden, den Fibrovasalstrang führenden Samenknospentrücken als Samennaht (raphe), so ist damit die Schilderung des Aeusseren der Samenknospe vollständig. Dieselbe vergrössert sich nach Anlage aller ihrer Theile vorzüglich durch intercalares Wachstum und besonders bewirken zahlreiche Theilungen im Knospengrunde die starke Krümmung, die hier so weit geht, dass die Mikropyle der völlig ausgebildeten Samenknospe schliesslich dem Knospenträger seitlich anliegt, die ganze Samenknospe nur durch einen Medianschnitt symmetrisch halbirt wird.

Oenothera bietet uns in der äusseren Gestalt der Samenknospe den weitaus häufigsten Typus der Samenknospenform, den der gegenläufigen Samenknospe (gemmula anatropa). Ihr schliesst sich als die zweithäufigere Form die geradläufige Samenknospe (gemmula atropa, g. orthotropa) an, bei welcher jegliche Krümmung unterbleibt, die Längsaxe des Knospenkernes mit derjenigen des Funiculus zusammenfällt, die Mikropyle dem letzteren gegenüber liegt, eine symmetrische Halbiring durch verschiedene Längsschnitte möglich ist (Fig. 2). Wir finden diese Samenknospe bei den meisten Gymnospermen, bei den Polygoneen, Piperaceen u. s. w. Seltener ist die krummläufige Samenknospe (gemmula campylotropa), bei welcher der Knospenkern selbst sammt seinen Hüllen einer Krümmung unterliegt, daher auch nur durch einen Längsschnitt Halbiring erfolgt (Fig. 3). Gramineen, Chenopodiaceen und Caryophyllen liefern die bekanntesten Beispiele für diese Form.

Zwischen den genannten drei Haupttypen der Samenknospen giebt es

mancherlei Zwischenstufen, die eine speciellere weitere Classificirung erschweren. Samenknoepen verschiedener Form finden sich in Einzelfällen sogar in demselben Fruchtknoten bei einander.

So treten nach Schacht bei *Opuntia Ficus indica* neben den normalen anatropen, vom langen Funiculus umschlungenen Samenknoepen andere halbgegenläufige und geradläufige auf, und nach Eichler ist bei *Berberis vulgaris* von den drei Samenknoepen des einzigen Fruchtknotenfaches die obere, auf längerem Knoepenträger aufrechte Samenknoepe meist atrop, während die beiden unteren anatrop und kurz gestielt sind. Ein weiterer, für die Classification verwendbarer Unterschied liegt in der Anwesenheit nur eines Integumentes (die meisten Gymnospermen — Fig. 2 — und gamopetalen Dicotyledonen) oder zweier Integumente, wie bei *Oenothera* und den übrigen Onagrariaceen (die Mehrzahl der Monocotyledonen, Polygonaceen, Euphorbiaceen etc. — Fig. 3). Es können ferner in seltenen Fällen Knoepenhüllen auch ganz fehlen, der Knoepenkern also nackt sein (Santalaceen, Balanophoreen), wie umgekehrt zu den vorhandenen Integumenten hie und da noch nachträglich eine weitere, als Samenmantel (arillus) bezeichnete Hülle gebildet wird (*Taxus* — Fig. 2, *a* — *Myristica*, der als Macis oder Muskatblüthe bezeichnete Theil des Samens). Weiter ist die Samenknoepe je nach Entwicklung des Funiculus bald kurz, bald lang gestielt, bald sitzend; bei zwei Integumenten wird die Mikropyle manchmal nur von dem inneren, dann länger ausgezogenen und das äussere Integument überragenden Integumente, bald von beiden Knoepenhüllen gebildet, so dass im letzteren Falle Endostom und Exostom unterschieden werden; die Samenknoepen können im Fruchtknoten aufrecht oder hängend u. s. w. befestigt sein, lauter Verhältnisse, die am betreffenden Orte Berücksichtigung finden werden. Die Anlage der Integumente betreffend, mag noch erwähnt werden, dass bei Vorhandensein zweier Knoepenhüllen auch beide aus dem Dermatogen ihren Ursprung nehmen können (*Primula chinensis*, *Lysimachia thyrsoiflora*, *Linum perenne*).

Wenden wir das Augenmerk jetzt noch einmal auf den Knoepenkern, so sehen wir in dem anfänglich gleichzeitigen Gewebe desselben und der Kernwarze näher oder ferner gelegen, zu einer bestimmten Zeit eine sich allmählich vergrößernde und mit Plasma füllende Höhlung auftreten, den Keimsack oder Embryosack, der sich gewöhnlich

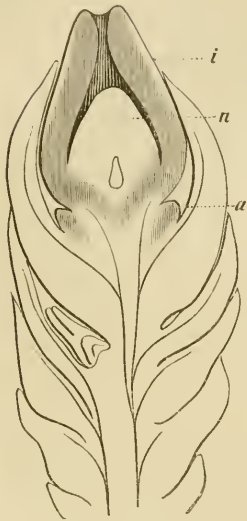

Fig. 2. *Taxus baccata* L. Längsschnitt der weiblichen Blüthe nach der Bestäubung, als Beispiel einer orthotropen Samenknoepe. *n* Knoepenkern, *i* das einzige Integument, *a* Anlage des erst später sich weiter entwickelnden Arillus. Unter der terminalen Blüthe noch ein Stück des beblätterten Zweiges mit dem durch den Blüthenspross zur Seite gedrängten Vegetationskegel der primären Axe. Nach Strasburger. — Vergr. 18.

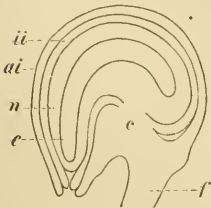

Fig. 3. Campylotrope Samenknoepe (*Beta vulgaris* — Vergr. 30). *f* Funiculus, *c* Chalaza, *e* Embryosack, *n* Nucleus, *ii* inneres und *ai* äusseres Integument.

in der Richtung der Längsaxe des Knospenkernes mehr oder weniger streckt und dessen der Mikropyle zugewendetes Ende als sein Scheitel, das dem Knospengrunde zu gelegene als seine Basis bezeichnet wird (Fig. 1, 4—6: e). Selten bilden sich mehrere Embryosäcke in einem Knospenkern aus (Rosa). Bei den Gymnospermen geht der Embryosack aus nur einer sich nach und nach vergrößernden und nicht weiter theilenden Zelle hervor; für die Angiospermen, bei denen man früher ein Gleiches annahm, haben neuere, am betreffenden Orte specieller anzuführende Untersuchungen ergeben, dass hier der Embryosack eine durch Fusion mehrerer Zellen entstandene Höhlung ist. Es treten somit und in Folge der weiteren Vorgänge im Keimsacke der Angiospermen (siehe diese) die Analogien der letzteren mit den höheren Kryptogamen viel weiter zurück, als dieses bei den Gymnospermen der Fall ist, von denen sich namentlich die Cycadeen als vermittelndes Glied den Gefässkryptogamen unmittelbar anschliessen. Bei den Gymnospermen ist ohne Zweifel der Knospenkern das Analogon des Makrosporangiums, der Embryosack das Analogon der Makrospore der heterosporen Gefässkryptogamen (vgl. I. 590 u. folg., 639 u. f.), unter denen namentlich *Isoëtes* zum Vergleiche heranzuziehen ist. Wie nämlich bei dieser Gattung bei der Keimung der Makrospore sich der Innenraum der letzteren mit hautlosen Zellen füllt, die später und unter Umhüllung mit Membran zu dem die ganze Makrospore erfüllenden, nur den Scheitel derselben sprengenden Prothallium zusammentreten (I. 644) — so beginnt auch bei den Gymnospermen vor der Befruchtung die Bildung eines aus freien, zuerst hautlosen Zellen zusammentretenden, von der Peripherie des Embryosackes nach innen vorrückenden und letzteren schliesslich ganz ausfüllenden Gewebes: des Endosperms, des morphologischen und physiologischen Aequivalentes des Prothalliums, das wie dieses die Bestimmung hat, dem Embryo Nährstoffe zuzuführen und das auch bei den Gymnospermen zweckmässig vielleicht geradezu als Prothallium bezeichnet wird. Mit dem Endosperm der Selaginellen (I. 652) darf dasjenige der Gymnospermen jedoch nicht ohne Weiteres zusammengeworfen werden, da bei diesen Kryptogamen dasselbe neben dem Prothallium als ein von letzterem unabhängiges, nie Archegonien erzeugendes Gebilde entsteht. Die Selaginellen erinnern in dieser Hinsicht mehr an die Vorgänge im Keimsacke der Angiospermen (siehe diese). Wie ferner das Prothallium von *Isoëtes* auf seinem Scheitel die das Ei erzeugenden Archegonien entwickelt, so entstehen auch auf dem Scheitel des Prothalliums (Endosperms) der Gymnospermen aus peripherischen Zellen desselben in später ausführlich zu schildernder Weise weibliche Organe, die, früher *Corpuscula* genannt, in jeder Beziehung sich mit den Archegonien der Gefässkryptogamen identificiren lassen, daher auch hier als Archegonien zu bezeichnen sind.

Bei den Gefässkryptogamen vollziehen sich alle diese Vorgänge erst nach der Aussaat der Makrospore, nach der Trennung derselben von der Mutterpflanze, und nur die Selaginellen machen hier eine Ausnahme, als bei ihnen die Bildung des Prothalliums schon in der noch nicht reifen, und noch im Sporangium eingeschlossenen Spore beginnt, jedoch erst nach der Aussaat vollendet wird (I. 652). Jedenfalls entsteht bei den Gefässkryptogamen der Embryo getrennt von der Mutterpflanze der Spore. Bei den Phanerogamen hingegen bleibt der Embryo im Endosperm und mit

diesem im Embryosacke (Makrospore) und zugleich im Nucellus (Makrosporangium) der Samenknospe eingeschlossen, durch letztere ferner mit seiner Mutterpflanze bis zur Samenreife in Verbindung. Doch auch hier bietet die Gattung Ginkgo (*Salisburia*) unter den Coniferen (Gruppe der Taxineen) eine eigenthümliche Vermittelung. Bei dieser ist zur Zeit der Befruchtung die innere Schicht der Samenschale nämlich schon völlig verholzt und Befruchtung, Anlage und weitere Entwicklung des Embryo erfolgen vom October ab während des Winters in der nämlichen Weise, mag die Samenknospe (resp. der Same) vom Baume abgefallen oder auf demselben geblieben sein.

Das befruchtete, mit einer Membran umhüllte Ei der Phanerogamen entwickelt sich nicht in seiner ganzen Ausdehnung zum Embryo; es gliedert zuerst durch eine Querwand einen dem Embryosackseitel zugekehrten Theil als Embryoträger ab, wie wir ihn zum ersten Male unter den Gefässkryptogamen bei *Selaginella* auftreten sahen (I. 654). Nur der dem Grunde des Embryosackes zugekehrte Theil der Eizelle wird zum Embryo, der in den allermeisten Fällen schon vor der völligen Samenreife eine Differenzirung in primäre Axc, erste Wurzel und erste Blätter erfährt, selten (Orchideen etc.) bis zur Aussaat rudimentär und ohne äussere Gliederung bleibt.

Die Entwicklung der Integumente der Samenknospen zur Samenschale (*testa*) soll bei den Angiospermen, die in dieser Beziehung bis jetzt allein untersucht worden sind, erörtert werden.

Den Mikrosporen der heterosporen Gefässkryptogamen entsprechen die Pollenkörner der Phanerogamen als männliche Geschlechtszellen, den Mikrosporangien jener die Pollensäcke dieser, in denen der Pollen erzeugt wird. Wie bei den hier in Betracht kommenden Gefässkryptogamen mit seltenen Ausnahmen (vgl. *Lycopodium*, I. 631 — *Selaginella*, I. 650) das Sporangium das Erzeugniss eines Blattes ist, so sind auch in der Abtheilung der Phanerogamen mit Ausnahme einzelner, jedoch bei den Angiospermen noch weiter zu besprechender Fälle (*Najas*, *Typha*, *Casuarina*, *Cyclanthera*), die Pollensäcke die Produkte metamorphosirter Blätter, der Staubblätter, und erinnern auch der Entwicklung nach auffallend an die Mikrosporangien. Bei den Cycadeen bilden sich nach Warming auf der Rückseite der Staubblätter sogar polsterartige *Receptacula*, ganz wie bei *Angiopteris* unter den *Marattiaceen* (I. 578), und erst auf diesen die einzelnen Pollensäcke, wie jene histologisch als Emergenzen zu bezeichnen und sogar zu soriartigen Gruppen geordnet (vgl. Fig. 6 A). Es ist ferner auch hier der einzelne Pollensack, wie das zum Vergleich herangezogene Sporangium (vgl. I. 578, 587, 616, 632, 643, 650), anfänglich ein solider Gewebehöcker (vgl. Fig. 10), in dem sich erst später äussere Zellenlagen als Wand gegenüber einer inneren Gewebemasse, den Urmutterzellen der Pollenkörner, differenziren. Letztere trennen sich schliesslich fast stets von einander und liefern durch Viertheilung je vier Pollenzellen.

Fassen wir das Verhalten des einzelnen Pollenkornes ins Auge, so treten uns auch in diesem noch weitere Analogien zwischen Gymnospermen und Angiospermen entgegen. In den Mikrosporen der Isoëten (I. 644) und *Selaginellen* (I. 651) wird bekanntlich durch eine derbe Wand eine kleine, sterile Zelle als rudimentäres männliches *Prothallium* ausgeschnitten, bei

Isoëtes erst nach der Aussaat, bei Selaginella dagegen schon in der noch im Sporangium eingeschlossenen Spore. Der übrige Raum der letzteren ist das Antheridium. Auch in dem Pollenkorne der Gymnospermen wird schon vor dem Verstäuben durch eine Membran eine kleine Zelle von dem übrigen Innenraume abgetrennt. Diese Zelle, die entweder einfach bleibt oder sich durch noch einige Theilungen in einen kleinen Zellenkörper verwandelt, ist das Analogon des rudimentären männlichen Prothalliums der genannten Kryptogamen, die sogenannte vegetative Zelle, die sich sammt ihren Abkömmlingen an der weiteren Entwicklung des Pollenkornes nicht theiligt. Bei den Angiospermen tritt ein derartiger Vorgang in der Pollenzelle kaum noch hervor; sie lassen es, wie später gezeigt werden soll, bei der vorübergehenden Bildung einer kleinen Primordialzelle bewenden. Die Befruchtung wird dadurch eingeleitet, dass eine Innenlamelle der Pollenmembran, die Intine, sich in einen Schlauch verlängert, den Pollenschlauch, der bei den Gymnospermen von der grossen Zelle des Pollenkornes allein entwickelt wird und welcher die ihn vom Ei trennenden Gewebe der Samenknospe oder in den meisten Fällen gar noch des Pistilles durchwachsen muss. Zur Bildung beweglicher Spermatozoiden, wie bei den Gefässkryptogamen, kommt es nicht mehr; dieselben wären auch nicht für die Befruchtung des Phanerogameneies geeignet, da mit Ausnahme seltener Fälle (*Santalum*, *Watsonia*) der Eiapparat ihnen ja nicht frei entgegentritt. Als letzte Andeutung der Spermatozoidenbildung könnte man jedoch freie sphärische Zellen betrachten, die sich beim Herannahen des Zeitpunktes der Befruchtung häufig im unteren Ende des Pollenschlauches der Coniferen und vielleicht auch der Cycadeen bilden.

Bezüglich der Gewebebildung der Phanerogamen muss mit Ausnahme weniger, an den betreffenden Orten zu gebender Eigenthümlichkeiten auf De Bary's vorzügliches und umfangreiches Werk (S. 2, Note) hingewiesen werden. Wir sahen bei *Lycopodium* (I. 626) und *Isoëtes* (I. 640) die sonst den Gefässkryptogamen eigenthümliche Scheitelzelle der Axe und der Wurzel schwinden, bei *Selaginella* (I. 647) dieselbe bald vorhanden, bald fehlen. Nach der herrschenden Auffassung tritt bei den Selaginellen die Scheitelzelle überhaupt zum letzten Male auf. Axe wie Wurzel der Phanerogamen wachsen darnach nicht mittelst Scheitelzelle, sondern ihr Scheitelwachsthum erfolgt nach der fast allgemein angenommenen Theorie Hanstein's¹ durch drei verschiedene, durch Anordnung und Theilungsrichtung gesonderte, selbständig fortwachsende Gewebe: einer äussersten, einfachen, sich meistens nur durch Radialwände theilenden Zellenlage, die sich weiter abwärts von der Stammspitze in die Epidermis fortsetzt und als Dermatogen bezeichnet wird — einer darunter liegenden, aus einer, zwei oder auch mehr kappenförmig den Scheitel überziehenden Zellenlagen bestehenden Gewebeschicht, dem Periblem, welches das Grundgewebe der Rinde liefert — und einem inneren, nicht mehr in regelrechte Kappen geordneten, bei seiner weiteren Differenzirung Fibrovasalgewebe und Mark oder ersteres allein liefernden Gewebekern, dem Plerom. Jene die betreffende Zellschicht erneuernde,

¹ Hanstein, Die Scheitelzellgruppe im Vegetationspunkt der Phanerogamen. Festschrift der Niederrheinischen Gesellschaft für Natur- u. Heilkunde zum 50jährigen Jubiläum der Universität Bonn. 1868.

die weiteren Theilungen in derselben einleitende Scheitelgruppe oder auch Einzelzelle wird als Initialgruppe oder Initialzelle bezeichnet. Neuerdings ist jedoch von verschiedenen Seiten¹ nachgewiesen worden, dass eine solche scharfe Sonderung zwischen Periblem und Plerom nicht in allen Fällen existirt und namentlich hat sich Nägeli² sehr bestimmt über diesen Punkt ausgesprochen. Nach ihm sind die Untersuchungen „zu wenig genau, sie nehmen zu wenig Rücksicht auf die Schwierigkeiten, welche körperliche Organe (gegenüber von einschichtigen) darbieten und lassen die Möglichkeiten des Vorhandenseins einer einheitlichen Scheitelzelle ausser Acht. Die Deutungen, welche durch fette Striche in den Geweben vollzogen werden, sind willkürlich und widersprechen oft den eigenen Zeichnungen. Auch bei einigen Gefässkryptogamen zeigt der Stammscheitel der nämlichen Pflanze bald ein dem Phanerogamenscheitel ganz ähnliches Bild, bald eine unzweifelhafte Scheitelzelle (*Selaginella ciliata*).“

„Es giebt nicht wenige Thatsachen, welche mit der herrschenden Wachstumstheorie geradezu unverträglich sind. — Periblem und Plerom sind in vielen Fällen gegen den Scheitel hin nicht deutlich geschieden; am deutlichsten springt dies bei dünnen Blättern in die Augen, wo beide Gewebe aus einer einzigen Zellschicht entspringen. Ferner sind Periblem und Dermatogen zuweilen in der Nähe des Scheitels ebenfalls nicht geschieden, indem Zellen der beiden Systeme deutlich aus einer Mutterzelle hervorgegangen sind. Endlich giebt es Blattanfänge, die sicherlich nicht mit Ausbuchtung des Dermatogens anheben, sondern wo der beginnende Höcker eine Anordnung der Zellen wie bei den Gefässkryptogamen zeigt (*Elodea*).“

„Die herrschende Wachstumstheorie kann aus phylogenetischen Gründen als unmöglich bezeichnet werden. Der Phanerogamenstengel ist der Abkömmling des Gefässkryptogamenstengels; das Scheitelwachsthum der Phanerogamen ist die Fortsetzung des Scheitelwachsthums mit einer einzigen Zelle. Die Umwandlung des letzteren in das Plerom-, Periblem-, Dermatogen-Wachsthum ist nach den Erfahrungen der vergleichenden Morphologie undenkbar. Diese Erfahrungen waren bei Aufstellung der bisherigen Uebergangstheorien entweder zu wenig bekannt, oder wurden zu wenig berücksichtigt, und bei allgemeiner Begründung streiften sie kaum die entscheidenden ursächlichen Momente der Zelltheilung.“

„Die Embryobildung der Phanerogamen ist kein Beweis für die herrschende Wachstumstheorie. Allerdings besitzt der Embryo meistens sicher keine Scheitelzelle, und jedenfalls keine solche, die zur Scheitelzelle des Stengels würde; allein auch bei den Gefässkryptogamen ist dieses nicht der Fall und nur eine gewaltsame und willkürliche Deutung könnte einen solchen Uebergang vermitteln. Der Embryo der Gefässkryptogamen hat am

¹ De Bary, a. a. O. S. 9. — Luerssen, Grundzüge der Botanik, 1877, S. 67. — Kny, Ueber das Scheitelwachsthum von *Hippuris vulgaris* u. *Elodea canadensis*. Sitzungsber. d. Gesellsch. naturforsch. Freunde zu Berlin, 1878. Etc. Vgl. auch Sachs, Ueber die Anordnung der Zellen in jüngsten Pflanzentheilen. Verhandl. d. physikal.-medicin. Gesellsch. zu Würzburg. N. F. XI.

² Nägeli, Ueber das Scheitelwachsthum der Phanerogamen. Aus den Sitzungsber. der Naturforscherversammlung zu München, in Bot. Zeit. 1878. S. 124.

Scheitel zwei (wohl auch vier) gleichgestaltete und gleichwerthige Zellen, aus deren einer die Urscheitelzelle des Stammes ausgeschnitten wird.“¹

„Der Embryo der Gefässkryptogamen und der Phanerogamen ist kein Caulom, sondern ein Thallom¹, wie das Moosporangium, aus dem er phylogenetisch hervorgegangen ist; die Samenlappen sind keine Phyllome, sondern Thallomlappen. An dem Embryo tritt als neue Bildung der Stengel auf.“

„Das Scheitelwachsthum der Phanerogamen ist bis jetzt nur bei einigen Wurzeln (Eleocharis, Vallisneria, auch bei Callitriche, Alisma, Myriophyllum) ganz deutlich beobachtet. Die Scheitelzelle erscheint auf Längsschnitten vierseitig, in der Ansicht von oben wohl meistens dreieckig; durch extraxile Längswände werden Segmente abgeschnitten, in denen zuerst eine Epidermiswand auftritt und die übrigen Wände, wodurch die Rindenzellen gebildet werden, vorzugsweise von aussen nach innen auf einander folgen. Durch Querwände in den Scheitelzellen werden grundwärts Zellen abgeschnitten, aus denen der Gefässcylinder entsteht. Die Wurzelhaube wächst späterhin vorzugsweise durch Theilung ihrer dem Scheitel zunächst liegenden Zellen. Die Epidermis bleibt ungetheilt (Callitriche, Eleocharis) oder theilt sich in zwei Schichten (Vallisneria, Myriophyllum). — Die Analogie spricht dafür, dass das Scheitelwachsthum des Stengels das nämliche ist, während die Blätter andere Wachsthumstypen zeigen können.“

Auf Grund der vorhin gegebenen Erörterungen, bei denen die paläontologischen Beziehungen zunächst noch ausser Acht blieben, können wir also die Abtheilung der Phanerogamen in zwei dem Umfange nach sehr ungleiche Gruppen gliedern und dieselben vorläufig folgendermassen kurz charakterisiren:

I. Gruppe. **Gymnospermae**. Die Samenknospen sind nicht in einem besonderen, von Fruchtblättern gebildeten Gehäuse, dem Fruchtknoten, eingeschlossen, sondern stehen nackt und frei an der Axe oder auf dem ausgebreiteten Fruchtblatte. Im Embryosacke bildet sich schon vor der Befruchtung das Endosperm (Prothallium) und in diesem als die weiblichen Geschlechtsorgane Archegonien (Corpuscula), welche die Eizellen erzeugen. Die Pollenkörner erfahren schon vor dem Verstäuben dauernde Theilungen in vegetative Zellen und eine grosse, fertile, den Pollenschlauch erzeugende Zelle; zum Zwecke der Befruchtung gelangen sie direct in die Mikropyle der Samenknope.

II. Gruppe. **Angiospermae**. Die Samenknospen entstehen im Inneren eines von zusammenschliessenden und verwachsenden Fruchtblättern gebildeten Organes, des Fruchtknotens. Das Ei bildet sich unmittelbar im Embryosacke und ein Endosperm wird in letzterem erst nach der Befruchtung und gleichzeitig mit dem Embryo entwickelt. Der Pollen lässt nur vorübergehend die Bildung einer Primordialzelle erkennen; er bleibt einzellig und gelangt zum Zwecke der Befruchtung auf die Narbe des Fruchtknotens, von welcher aus der Pollenschlauch in die Fruchtknotenöhle zur Samenknope hinunter wächst.

¹ Vgl. I. 549, 550, 597, 607.

I. Gruppe.

Gymnospermae. Nacktsamige Phanerogamen.¹

I. Classe. Gymnospermae. (Archispermae.)

Die Classe der nacktsamigen Phanerogamen umfasst die drei Ordnungen der Cycadeen, Coniferen und Gnetaceen, von denen die ersteren nur in wärmeren Klimaten vorkommen, die Gnetaceen im südlichen Europa durch die Gattung *Ephedra* vertreten sind, während die Coniferen auch in Deutschland eine wenn auch geringe Zahl von Formen aufzuweisen haben. Alle Mitglieder sind Holzgewächse, jedoch von sehr verschiedenartigem Habitus.

Der sehr langsam wachsende Stamm der Cycadeen ist meist niedrig, dick und plump, zuweilen fast kugelig oder knollenförmig bis rübenförmig und sogar theilweise in der Erde versteckt. Wenn er sich, wie z. B. bei manchen Arten von *Cycas*, zu bedeutenderer (3—10 Meter) Höhe erhebt, so bildet er eine dicke Säule, die meistens einfach bleibt, seltener mit wenigen, gleich starken, nahe am Grunde entspringenden Zweigen versehen ist (*Encephalartos Hildebrandtii* und manche Arten von *Zamia*), noch seltener sich oben in kronleuchterartige Arme theilt, wie dies ausnahmsweise wohl bei *Cycas circinalis* beobachtet worden ist. Die Entstehung solcher Verzweigungen ist noch nicht untersucht, nach Braun aber wohl keine dichotome, wie manchmal angenommen wird. Die an Cycadeenstämmen

¹ Strasburger, Die Coniferen u. die Gnetaceen. Eine morphologische Studie. 8°, mit Atlas von 26 Taf. in 4°. Jena 1872. (In diesem, auch die Cycadeen berücksichtigenden Werke zahlreiche Literaturangaben vorhanden.) — Sperk, Die Lehre von der Gymnospermie im Pflanzenreiche. Mém. de l'acad. d. scienc. de St. Pétersbourg. Sér. VII. vol. XIII. no. 6. — Van Tieghem, Anatomie comparée de la fleur femelle et du fruit des Cycadees, des Conifères et des Gnetacees. Ann. de scienc. natur. sér. V. vol. X. — Eichler, Excursus morphologicus de formatione florum Gymnospermarum, in Martii Flora Brasiliensis vol. IV. pars I. 435. — Richard, L. Cl. et A., Commentatio botanica de Coniferis et Cycadeis. Fol. mit 30 Taf. Stuttgart 1826. — Reinke, Morphologische Abhandlungen. Beiträge zur Kenntniss der Gymnospermen-Wurzel. Leipzig 1873.

Mohl, Ueber den Bau des Cycadeen-Stammes u. sein Verhältniss zu dem Stamme der Coniferen u. Baumfarn; in dessen vermisch. botan. Schriften S. 195, aus Denkschr. d. Münchener Akad. d. Wissensch. X. 399. Taf. 18—20. — Mettenius, Beiträge zur Anatomie der Cycadeen. Abhandl. d. sächs. Akad. d. Wissensch. VII. 567, mit 5 Taf. — Karsten, Organographische Betrachtung der *Zamia muricata* Willd. Abhandl. d. Akad. d. Wissensch. zu Berlin 1856. S. 193. Taf. 1—3. — Kraus, Ueber den Bau der Cycadeenfiedern. Jahrb. f. wissenschaft. Botan. IV. 305. Taf. 19—23. — Jurányi, Ueber den Bau u. die Entwicklung des Pollens bei *Ceratozamia longifolia* Miq. Jahrb. f. wissenschaft. Bot. VIII. 382. Taf. 31—34. — Al. Braun, Die Frage nach der Gymnospermie der Cycadeen, erläutert durch die Stellung dieser Familie im Stufengange des Gewächsreiches. Monatsber. d. Berl. Akad. 1875. S. 241. — De Bary, Notizen über die Blüten einiger Cycadeen. Bot. Zeit. 1870. S. 574. — Eichl. Diagr. I. 54. — Warming, Undersogelser og Betragtninger over Cycadeerne. Oversigter over de K. D. Vidensk. Selsk. Forh. 1877. pag. 88. tab. 2—4. — Warming, Ein paar nachträgliche Notizen über die Entwicklung der Cycadeen. Bot. Zeit. 1878. S. 737. — Miquel, Monographia Cycadearum. Fol. mit 8 Taf. 1842. — Miquel, Prodromus systematis Cycadearum. 4°. Amsterdam 1861. — Al. Braun, Ueber Lepidozamia.

nicht selten beobachteten Seitenknospen stehen nach Mettenius und Braun seitlich vor der Mittellinie des zugehörigen Tragblattes, dem Rande näher als der Mitte. Ihr Ursprung reicht deutlich bis zur Stammoberfläche und ihre Gefässbündel lassen sich bis in die Tiefe der Rinde verfolgen, wo sie den Strängen des Stammes aufsitzen. Es fällt daher die Bildung derartiger Seitenknospen nicht, wie Miquel vermuthete, mit der Entstehung von Brutknospen auf der bleibenden, schuppenförmigen Blattstielbasis zusammen; diese Brutknospen können sich auch an vom Stamme losgelösten Blattstielbasen entwickeln, wenn letztere auf feuchter Erde den geeigneten Culturbedingungen unterworfen werden, erinnern somit an die Adventivknospenbildung aus den Nebenblättern der Marattiaceen (I. 576) und an die Brutknospenbildung der Farne überhaupt (I. 519). Im äusseren Aussehen haben die durch die stehenbleibenden Blattstielbasen (Blattfüsse) und Niederblätter gefälten Stämme vieler Cycadeen, sowie die zierlich durch Blattnarben gezeichneten anderer, eine grössere Aehnlichkeit mit den ähnlich sich verhaltenden Stämmen der Baumfarne (I. 517), als mit den durch Blattnarben geringelten oder mit geschlossenen Scheidenresten bekleideten Palmstämmen.

Einen auffallenden Gegensatz zum Cycadeenstamme bilden die Stämme der baumartigen Coniferen, die als schlanke Kegel mit unbegrenztem Gipfelwachsthum eine bedeutende Höhe (bei *Sequoia gigantea* bis ca. 150 Meter) erreichen können. Ihre Verzweigung ist stets eine axilläre, doch quantitativ bei den verschiedenen Nadelhölzern sehr ungleich. So entwickeln die Araucarien, Tannen und Fichten ausschliesslich oder vorwiegend nur in den letzten Blattachseln der Jahrestriebe Seitenzweige, die sich dann kräftig

Sitzungsber. d. Gesellsch. naturf. Freunde zu Berlin 1875. — Al. Braun, Bemerkungen über einige Cycadeen. Ebenda 1876. S. 113. — Alph. de Candolle, in DC. Prodr. XVI. sect. II. 522. — Regel, Revisio generum specierumque Cycadearum, in descript. plantar. novar. fasc. IV. Petersburg 1876.

Hofmeister, Vergleichende Untersuchungen über Keimung . . . höherer Kryptogamen u. der Samenbildung der Coniferen. 4^o. Leipzig 1851 (S. 126. Taf. 27—33). — Strasburger, Die Befruchtung bei den Coniferen. 4^o, mit 3 Taf. Jena 1869. — Strasburger, Ueber Befruchtung u. Zelltheilung. 8^o, mit 9 Taf. Jena 1878. — Strasburger, Die Bestäubung der Gymnospermen. Jenaische Zeitschr. f. Medicin u. Naturw. VI. 249. Taf. 8. — Eichler, Sind die Coniferen gymnosperm oder nicht? Flora 1873. S. 241. — Strasburger, Antwort auf die Eichler'sche Abhandl. Flora 1873. S. 369. — Eichl. Diagr. I. 58. — Mohl, Ueber die männlichen Blüten der Coniferen; in dessen vermisch. botan. Schriften S. 45. — Caspary, De floris Abietinearum structura morphologica. Königsberg 1861. — Baillon, Recherches organogéniques sur la fleur des Conifères. Adansonia I. 17 et V. 1. — Tchistiakoff, Beiträge zur Physiologie der Pflanzenzelle; 3. der Pollen der Coniferen. Bot. Zeit. 1875. S. 86; und Actes du Congrès Botanique International de Florence 1875 (nach Botan. Jahrbesher. IV. 430). — Bertrand, Anatomie comparée des tiges et des feuilles chez les Gnetacees et les Conifères. Ann. d. scienc. nat. sér. V. vol. XX. — Geyler, Ueber den Gefässbündelverlauf in den Laubblattregionen der Coniferen. Jahrb. f. wissensch. Bot. VI. 55. Taf. 4—9. — Thomas, Zur vergleichenden Anatomie der Coniferen-Laubblätter. Jahrb. f. wissensch. Bot. IV. 23. — Endlicher, Synopsis Coniferarum. 8^o. St. Gallen 1847. — Parlatore, in DC. Prodr. XVI. sect. II. 361.

J. D. Hooker, On *Welwitschia*, a new genus of Gnetaceae. Transact. of the Linn. Soc. London. XXIV, mit 14 Taf. — Beccari, Della Organogenia dei fiori feminei del *Gnetum Guemon* L. Nuovo Giorn. bot. ital. IX. — Parlatore, in DC. Prodr. XVI. sect. II. 347.

ausbilden. Auch beim Wachholder kommen von den zahlreich vorhandenen Achselknospen nur wenige zur weiteren Astbildung. Die Kiefern bilden in den Achseln schuppiger Niederblätter des Stammes und der dauernden Aeste desselben Kurztriebe mit zwei oder mehr Laubblättern (den Nadelbüscheln), aus deren Achseln jedoch keine Seitensprosse hervorkommen (Fig. 35, *c* u. *d*), und bei den Lärchen entwickeln sich einzelne Achselknospen zu den das Hauptgeste fortbildenden Langtrieben, während andere sehr kurz bleiben und jährlich eine neue Blattrosette ohne Seitenknospen erzeugen. Selbst bei den durch reiche Verzweigung charakterisirten Lebensbäumen und Cypressen ist die Zahl der Achselsprosse eine viel geringere, als die der Blätter. Die Stellung der zur Ausbildung gelangenden Aeste ist bei vielen Coniferen eine sehr regelmässige und da zugleich durch den kräftigeren Wuchs der jedesmaligen Mutteraxe die relativen Grössenverhältnisse sehr geregelt werden, so erreicht meistens auch der Gesamtumriss der Krone ein ganz bestimmtes Gepräge. Sehr häufig bilden die Hauptäste des Stammes mehrgliederige Scheinwirtel, die manchmal auch an den Seitenzweigen höherer Ordnung sich wiederholen (*Araucaria brasiliensis*, Kiefer), während häufiger die Seitenäste erster Ordnung Neigung zu weiterer bilateraler Ausbildung zeigen oder solche in regelmässiger Weise bei den Lebensbäumen zur Geltung gelangt. Als eigenthümliche Typen sind dann vorläufig noch die Gattungen *Taxodium*, *Phyllocladus* und *Sciadopitys* zu erwähnen. Bei ersterer werden die einjährigen Laubblätter von dünnen, sehr kurzen Zweigen erzeugt, mit denen sie im Herbste abfallen; *Phyllocladus* entwickelt in den Achseln kleiner, schuppiger Niederblätter bilaterale Seitensprosse (*Cladodien* — vgl. Strasburger, Coniferen, S. 391) von der Form flacher, rautenförmiger oder fiederig gelappter Laubblätter. *Sciadopitys*, die japanische Schirmtanne, besitzt eigenthümliche „Doppelnadeln“, die, von zwei getrennten Gefässbündeln durchzogen, zweien verwachsenen, nur an der Spitze durch einen leichten Einschnitt getrennten Einzelblättern gleichen. Nach Strasburger (Coniferen S. 382 u. folg.) und Mold (Bot. Zeit. 1871. S. 101) entspricht eine solche „Doppelnadel“ dem Kurztriebe unserer Kiefern mit zwei Laubblättern insofern, als sie aus der Verwachsung der beiden ersten Blätter eines im Uebrigen verkümmerten Achselsprosses hervorgeht. Sie entsteht in der Achsel eines schuppenartigen Niederblattes als ein flacher Höcker, der bald einen deutlichen medianen Einschnitt auf seinem Scheitel und etwas später einen solchen auch auf seiner Unterseite zeigt, von da ab nur durch intercalares Wachsthum (vorzüglich an seiner Basis) wie andere Nadeln in die Länge wächst. Der Scheitel der Axe geht in der Bildung der beiden Nadeln auf, so dass er zwischen diesen nicht mehr sichtbar ist, wie zwischen dem Blattpaare der Kiefer (Fig. 35, *d*). Die Bildung der Gefässbündel beginnt erst, wenn die Doppelnadel die Länge von 0,65 Millim. erlangt hat. Abnormer Weise kommen nun analoge Fälle von Nadelbildung, wenn auch selten, bei *Pinus Pumilio* und *P. sylvestris* vor, und von *Sciadopitys* ist umgekehrt ein Fall bekannt, in welchem die Doppelnadel gespalten war und zwischen ihren Hälften eine kleine Axe mit einem Wirtel neuer Doppelnadeln am Scheitel entwickelt hatte. Bei der Kiefer tritt letztere Abnormität bekanntlich ziemlich häufig auf, wenn dieselbe von Schafen verbissen ihrer Spitzen beraubt oder vom Kiefernmarkkäfer befallen wurde; der Vegetationskegel zwischen den beiden Nadeln eines Kurztriebes

entwickelt sich dann zum jungen, verlängerten Zweige, was bei der canarischen Kiefer sogar immer geschieht, wenn dieselbe viele Aeste und Zweige verloren hat.

Unter den Gnetaceen besitzen nur manche Gnetum-Arten ausgeprägte Stammbildung und damit Baumform. Auffallend treten die Arten der Gattung *Ephedra* hervor, die mit ihren dünnen, gegliederten, sehr kleine und scheidenförmige, gelappte Blättchen tragenden Zweigen lebhaft an die Schachtelhalme erinnern. Am sonderbarsten in der Familie erscheint aber die *Welwitschia mirabilis*, deren dicker, einfacher, conischer bis fast kugliger Stamm bei 2' Höhe bis 6' im Durchmesser erreichen kann und Zeit seines Lebens ausser seinen beiden bis 6' Länge und (an der Basis) 2' Breite erreichenden Cotyledonen keine weiteren Blätter erzeugt.

Die Blattbildung der Cycadeen zeigt einen schroffen und regelmässigen Wechsel zwischen Nieder- und Laubblättern, ohne Uebergangsformen zwischen beiden, indem nur sehr selten Zwischenformen, Niederblätter mit rudimentärer Laubspreite an der Spitze, gefunden werden. Besonders deutlich ist der periodische Wechsel von Nieder- und Laubblättern in den Fällen, wo die Perioden beider sehr reichzählig sind, wie bei älteren Stämmen von *Cycas*, welche 20—30 und mehr Laubblätter in einem Triebe entwickeln, während die Zahl der ihnen vorausgehenden Niederblätter über 100 beträgt. Dieser Wechsel beginnt schon mit der Keimung, und zwar in verschiedener Weise, indem sich auf die Cotyledonen aus dem Terminalknöschen des Keimlings entweder zuerst Niederblätter entwickeln, auf welche dann 1—2 Laubblätter und nach diesen abermals Niederblätter folgen, oder indem zuerst ein Laubblatt nach den Keimblättern erscheint, welchem die erste Niederblattbildung nachfolgt. Ersterer Fall findet sich bei *Cycas*, bei welcher Gattung dem ersten Laubblatte zahlreiche Niederblätter vorausgehen, ferner bei *Lepidozamia* mit drei und bei *Encephalartos* mit zwei primordialen Niederblättern. Den anderen Fall mit vorausgehender Laubblattbildung zeigt *Zamia*. In der Consistenz und Dauerhaftigkeit der Niederblätter zeigt sich bei den Cycadeen ein verschiedenes Verhalten. Bei einigen Gattungen sind dieselben dick, hart-fleischig und mit Ausnahme der bald vertrocknenden und abfallenden Spitze persistent, wodurch sie zusammen mit den gleichfalls stehen bleibenden dicken Blattstielbasen der Laubblätter den eigenthümlichen (schon S. 13 erwähnten) Schuppenpanzer bilden, welcher den Stamm von *Cycas*, *Encephalartos* und *Lepidozamia* auszeichnet und sich, wenn auch weniger auffallend, noch bei *Ceratozamia* findet. Bei anderen Gattungen haben die Niederblätter lederige oder hautartige Consistenz, in welchem Falle sie nach dem Absterben sammt den Laubblättern entweder ganz am Grunde abgestossen werden, so dass der Stamm völlig entblösst wird (*Zamia*, *Stangeria*), oder im vertrockneten und zerfaserten Zustande stehen bleiben und eine mehr pelz- als panzerartige Decke des Stammes bilden, wie dies bei *Macrozamia* (wenigstens an jüngeren Stammtheilen) der Fall ist, während die älteren Stammregionen bald kahl zu werden scheinen.

Eigentliche, von der Basis des Blattes abgetrennte Nebenblätter sind den Cycadeen fremd, aber bei *Zamia* und *Ceratozamia* sind sogenannte stipulae adnatae vorhanden, d. h. die scheidenartigen Ränder der Blattstielbasis gehen jederseits in einen Zahn oder Zipfel aus, dessen Innenrand mehr oder weniger auf die Vorderfläche der Blattstielbasis übergreift.

Die mächtig entwickelten Laubblätter der Cycadeen, welche z. B. bei *Cycas circinalis* bis 3 Meter Länge erreichen, bilden wie bei zahlreichen Farnen und Palmen eine bald wenigblättrige, bald vielblättrige Laubkrone oder Rosette (vgl. Fig. 13) und bedingen auch dadurch und durch ihre Fiederung eine gewisse habituelle Aehnlichkeit der Ordnung mit den genannten Familien. Im Grunde des Laubblatttrichters liegt dann die von der nächsten Niederblattregion schuppig umhüllte Terminalknospe, in welcher die Entwicklung des nächsten Laubblattcyclus so weit vorschreitet, dass die Entfaltung desselben innerhalb verhältnissmässig kurzer Zeit geschieht, während bis zur Entfaltung der nächsten Laubblattrosette ein bis zwei Jahre vergehen. Die Knospenlage der Laubblätter ist eine verschiedene und erinnert bei ein paar Gattungen lebhaft an diejenige der Farne (I. 511). Bei *Cycas* sind nämlich die Fiederblättchen in der Knospe nach vorne schneckenförmig eingerollt; die Blattspindel selbst ist gerade gestreckt. Dagegen ist bei der Mehrzahl der Arten von *Zamia* und bei *Ceratozamia* das Blatt umgekehrt im Ganzen mit der Spitze mehr oder weniger eingekrümmt oder gerollt, während die Fiedern gestreckt sind, und bei *Bowenia* sind die Blätter sehr stark gerollt. Bei *Stangeria* ist die Blattspitze jäh gegen die Spindel zurückgeschlagen. Gerade gestreckt, sowohl im Ganzen, als in seinen Fiedern, ist das Blatt von *Dioon*, *Lepidozamia*, *Encephalartos* und einigen *Zamia*-Arten. Die einzelnen Fiederchen sind bei diesen letztgenannten Gattungen, sowie bei *Ceratozamia* und den Zamien mit eingebogenem Blatte in der Knospe flach, bei *Stangeria* dagegen der Länge nach gefaltet; dabei legen sich die flachen Fiedern vorwärts (nach der Bauchseite des Blattes) aneinander und decken sich dachziegelig und überschlächtig, d. h. es deckt vom Rücken aus gesehen (den das Blatt in der Knospenlage präsentirt) der untere (basiskope) Rand des einen Fiederchens den oberen (acroskopen) des vorausgehenden. Dieser letzte Charakter ist nach Al. Braun insofern einer der eigenthümlichsten der Cycadeen, als fast alle übrigen fiederblättrigen Gewächse eine unterschlächtige Deckung zeigen, wenn sie überhaupt eine Deckung der Fiedern besitzen; eine Ausnahme machen hier nur unter den Gefässkryptogamen *Botrychium*, unter den dicotylen Phanerogamen *Comptouia*, *Boronia alata* und ein japanisches *Xanthoxylon* (*X. piperitum* DC. ?). Mit dem Nachweise eines solchen Unterschiedes in der Deckung der Fiedern der Cycadeen und der Farne ist zugleich ein neuer Anhaltspunkt zur Entscheidung über gewisse fossile Pflanzen gegeben, deren Stellung bisher zwischen beiden schwankend war.

Die Blattstellung der Cycadeen ist die spiralige in der Weise, dass Laub- und Niederblätter eine fortlaufende Spirale bilden und der Stamm keine Internodien erkennen lässt. Nach Braun beträgt sie an jüngeren Stämmen von *Cycas circinalis* $13/_{34}$, an älteren dieser Art, sowie an solchen von *Encephalartos horridus*, *E. Altensteinii* und *Lepidozamia Peroffskyana* $21/_{55}$, an alten Stämmen von *Dioon edule* und *Cycas revoluta* $34/_{89}$ und an einem besonders dicken Stamme letzterer Art $55/_{144}$. Die Basis der Laubblätter hat dieselbe Umfangsbreite, wie die Niederblätter, eine geringe, aber doch eine ansehnlichere, als bei den meisten Farnen, bei welchen der Blattstiel an der Basis im Gegentheile in der Regel wieder verdünnt ist. Sie hat die Gestalt einer dick angeschwollenen Schuppe und bleibt bei der Mehrzahl der Gattungen am Stamme stehen, während der Blattstiel sich

von ihr abgliedert (*Cycas*, *Encephalartos*, *Lepidozamia*, *Ceratozamia*) oder auch unregelmässig sich zerfasernd abfault (*Macrozamia*). Die Blattspreite ist bei allen lebenden Cycadeen gefiedert, bei *Bowenia* doppelt gefiedert; die Fiederung tritt schon bei den ersten Laubblättern der Keimpflanze ein. Die Zahl der Fiedern ist oft eine bedeutende (bei *Dioon edule* 80—100 jederseits). Eine Endfieder fehlt den meisten Gattungen; sie wird in der Regel durch eine stechende Spitze der Rachis vertreten; ein den übrigen Fiedern an Grösse gleichkommendes Endblättchen besitzt *Cycas circinalis* (*C. revoluta* ohne solches), ein grosses, die obersten Fiederblättchen an Länge übertreffendes Endblättchen *Stangeria paradoxa*. Die Fiedern sind fast ausnahmslos ungetheilt, meist sitzend und oft eine Strecke herablaufend, selten (aber ohne Gliederung) gestielt. Bei *Cycas* werden sie nur von einem einzigen, bei *Dioon* von bis 15 ungetheilten, parallelen Nerven durchzogen; bei *Zamia*, *Encephalartos*, *Ceratozamia*, *Macrozamia* und *Bowenia* gabeln die zu mehreren eintretenden Nerven, um so häufiger, je stärker sich die Fiedern nach vorne verbreitert, ohne dass es jedoch zur Bildung eines stärker vortretenden Mittelnerven und von Anastomosen kommt. Nur bei *Stangeria* ist ein kräftiger Mittelnerv vorhanden, von welchem in fiederiger Anordnung dicht gedrängt und fast rechtwinkelig abstehend einfache, oder einmal (selten zweimal) gegabelte Seitennerven abgehen. Aehnliche Nervationsverhältnisse sind bei den Angiospermen kaum zu finden; unter den Coniferen treten in dieser Beziehung nur *Ginkgo*, *Dammara* und Arten von *Podocarpus* den Cycadeen nahe, dagegen zeigen zahlreiche Farne mit letzteren vorzügliche Verwandtschaft (vgl. I. 513 u. folg.). Auch bei zahlreichen *Polypodiaceen*, den *Osmundaceen*, den meisten *Marattiaceen* etc. fehlen alle Anastomosen; regelmässige Dichotomie der Nerven in einzelnen Theilen des Blattes oder im ganzen Blatte (*Schizaea*, *Aerostichum peltatum* u. a.) findet sich bei vielen Farnen, und die Nervatur von *Stangeria* tritt bei *Marattiaceen* (mit Ausschluss von *Kanfussia*), zahlreichen Arten der Gattungen *Aerostichum*, *Pteris*, *Blechnum* u. s. w., sowie unter den fossilen Farnen auf. In einer Familie aber, deren Blütenbildung auf der niedersten Stufe steht, nur geringe Modificationen zeigt, ist man, wie *Al. Braun* meint, wohl berechtigt, auf die Verschiedenheit der vegetativen Organe ein grösseres Gewicht zu legen, als es sonst in der Systematik üblich ist. In der That lassen sich die Gattungen der Cycadeen insgesamt nach den Gestaltungs- und Gliederungsverhältnissen der Blätter sicher unterscheiden, zumal wenn auch auf die Niederblattbildung Rücksicht genommen wird (vgl. auch *Regel's* Abhandl. — Note auf S. 13).

Die Blätter der Nadelhölzer sind mit seltenen Ausnahmen ebenfalls so charakteristisch, dass auch der Laie an ihnen leicht eine Conifere erkennt. Sie sind entweder sämmtlich chlorophyllhaltige Laubblätter (*Araucaria*, *Thuja*, *Juniperus*), oder sämmtlich schuppenartige, farblose oder bräunliche Niederblätter, wie bei *Phyllocladus*, bei welcher Gattung die Laubblätter durch die schon erwähnten Cladodien (S. 14) ersetzt werden; oder Nieder- und Laubblätter werden von derselben Pflanze producirt (z. B. bei *Pinus*). Die Laubblätter sind in der Regel sitzend, klein, schmal und dick, häufig prismatisch (nadelförmig), immer einfach und nur von einem Nerven durchzogen; häufig sind sie sehr klein, mehr schuppenförmig, dem Zweige angedrückt (*Cupressus*, *Thuja*); selten erreichen sie eine grössere

Breite, so dass sie laubartige Beschaffenheit annehmen und mehrere bis viele einfache Nerven zeigen, wie bei *Dammara* und der *Section Nageia* von *Podocarpus*, und noch seltener sind sie (bei zugleich einjähriger Dauer) gestielt und breit zweilappig und von wiederholt dichotomirenden Nerven durchzogen, wie bei *Ginkgo*. Die *Cupressineen* (z. B. *Juniperus Sabina*, *J. virginiana* etc.) zeigen häufig zweierlei Laubblätter (nadelförmige und schuppenförmige) an derselben Pflanze. Die Blattstellung ist bei *Abietineen*, *Taxineen*, *Araucarieen* etc. spiralig; bei den *Cupressineen* stehen die Blätter in alternirenden drei- bis fünfgliederigen Wirteln (z. B. *Juniperus communis*), oder in decussirten Paaren, die bei bilateralen Zweigen abwechselnd kleiner und grösser sind (*Callitris*, *Thuja*). Selten sind die *Coniferenlaubblätter* einjährig (*Larix*, *Ginkgo*, *Taxodium* — S. 14); bei den meisten Arten dauern sie viele Jahre, da ihre lange in die Breite und Länge wachsenden Blattkissen der Umfangzunahme des Zweiges geraume Zeit folgen, ein Umstand, der es auch erklärt, dass die in der Knospe dicht aneinander gerückten Blätter bei Streckung der Axe auch dann noch die Zweigoberfläche häufig ganz bedecken, sie mit einer grünen Rinde bekleiden, an deren Felderung man die zu den einzelnen Blättern gehörigen Blattbasen leicht erkennt.

Die *Gymnospermen* besitzen eine Hauptwurzel, die sich zur mächtigen, sich monopodial verzweigenden Pfahlwurzel ausbildet und dadurch diese Klasse von sämtlichen Gefässkryptogamen unterscheidet (vgl. I. 510 etc.). Ausser den normalen Wurzelzweigen findet man bei den *Cycadeen* noch nahe der Erdoberfläche Seitenwurzeln, welche anschwellend über den Boden hervortreten, sich rasch und oft wiederholt dichotom verzweigen und, indem ihre einzelnen Glieder sich nicht strecken, schliesslich korallenartige, knäuelige Gebilde erzeugen, eine Art Luftwurzelsystem an der Oberfläche des Bodens, welches zudem endophytisch *Nostoccolonien* (I. 13) aufweist, vielfach auch *Pilzmycelium* enthält und von *Janczewski* (*Bot. Zeit.* 1874. S. 116) als durch den Schmarotzer verursacht hingestellt wird, indem nach diesem Forscher normale Dichotomie den *Phanerogamenwurzeln* überhaupt ganz abgeht. Auch bei der *Kiefer* ist eine in grösster Regelmässigkeit in sich krenzenden Ebenen erfolgende Gabelung der Wurzeln bei Anwesenheit eines Pilzes im *Periblem* derselben beobachtet¹ und wie von *Strasburger* bezüglich der *Cycadeen*, so von *Bruchmann* bei *Pinus* festgestellt worden, dass die Dichotomie genau wie bei *Lycopodium* (I. 629) durch Gabelung des *Perom-scheitels* erfolgt. *Bruchmann* fasst daher diese Gabelung als eine durch den Parasiten zwar angeregte, aber immerhin atavistische Bildung auf, welche die Verwandtschaft der *Gymnospermen* mit den *Gefässkryptogamen* (*Lycopodiaceen*) noch näher beurkundet.

Gehen wir hier gleich noch auf einen anderen Punkt ein, so ist zu bemerken, dass alle *Gymnospermen* sich durch ein charakteristisches, übereinstimmendes Spitzenwachstum der Wurzel auszeichnen². In der Wurzelspitze sind nur zwei gesonderte Meristeme, *Perom* und *Periblem* vorhanden; eine eigentliche *Epidermis* fehlt und wird durch äussere Rindenschichten

¹ Vgl. *Bruchmann*, Ueber Anlage u. Wachstum der Wurzeln von *Lycopodium* u. *Isoetes*. *Jenaische Zeitschr. f. Medic. u. Naturw.* VIII. 572.

² Vgl. *Strasburger*, a. a. O. — *Janczewski*, in *Ann. d. Scienc. natur. sér. V.* vol. XX. — *Eriksson*, in *Jahrb. f. wissensch. Botan.* XI.

ersetzt (vgl. auch die Abbildung des Keimlings von *Pinus* — Fig. 33). Das am Wurzelscheitel mächtig entwickelte Periblem versieht hier auch die Rolle der Wurzelhaube, deren absterbende Schichten durch entsprechende Theilungen von innen her ersetzt werden. Dieser eigenthümliche, sogenannte Gymnospermen-Typus findet sich nach Eriksson jedoch auch in der Pfahlwurzel des ruhenden Embryo einiger Leguminosen (*Lupinus*-Arten, *Mimosa pudica* und gewissermaassen, wenn auch weniger deutlich, *Acacia lophantha*), während in der ausgekeimten Wurzel der im Keime so deutliche gymnosperme Bau gewöhnlich (mit Ausnahme der genannten *Acacia*) fast aufgehoben und die Wurzelspitze derjenigen anderer Leguminosen (*Vicia*, *Pisum*, *Cicer* etc.) ähnlicher wird, bei denen sämtliche primären Wurzelgewebe aus einem für alle gemeinsamen Meristem entstehen.

Ehe wir auf die morphologischen Verhältnisse der Blüthe eingehen, mag noch Einiges über die Gewebebildung der Gymnospermen eingeschaltet werden, wobei bezüglich des Specielleren auf De Bary's vergleichende Anatomie und die Eingangs citirten Abhandlungen hingewiesen ist. In der Anordnung der Gefässbündel sind die Coniferen und von den Gnetaceen *Ephedra* und einzelne Arten von *Gnetum* von den normalen dicotylen Angiospermen nicht verschieden. Die Stämme besitzen gemeinsame Stränge, deren Blattspuren bei den Coniferen mit alleiniger Ausnahme von *Ginkgo* einsträngig sind, auch da, wo die Blätter mehrere Stränge enthalten und diese noch im Knoten durch Spaltung des einen Blattspurstranges entstehen, wie bei *Dammara* und den breitblättrigen *Arancarien*. Die Blattspur steigt entweder ungetheilt durch ein Internodium abwärts, gabelt sich dann etwa in der Mitte des zweiten Internodiums und die beiden Schenkel setzen sich rechts und links an die Spurstränge dieses Internodiums an (*Juniperus*, *Callitris*, *Cupressus*); oder die Blattspuren steigen ungetheilt durch zwei Internodien senkrecht abwärts, biegen dann über der im zweitunteren Knoten austretenden Blattspur gleichseitig (seltener symmetrisch convergirend) aus, um sich an die im zweit-, dritt-, selten viertunteren Knoten austretenden Stränge seitlich anzulegen (*Thuja occidentalis*, *Th. plicata*, *Biota orientalis*); oder jeder Blattspurstrang steigt durch eine bestimmte Zahl von Internodien eigenläufig abwärts und biegt sich dann gegen einen bestimmten unteren Strang, um sich ihm seitlich anzulegen und weiter abwärts mit ihm zu verschmelzen (zahlreiche Coniferen mit spiraliger Blattstellung: *Pinus*, *Taxus*, *Podocarpus*, *Arancaria*, *Sequoia* etc.). *Ginkgo* besitzt zwei Blattspurstränge, die nach getrenntem Laufe durch 1—3 Internodien in einen verschmelzen, der in der fünftunteren Spur kathödisch ansieht und sich etwa im achtunteren Internodium in anodischer Richtung an die fünftuntere Spur anlegt, mit welcher er im 9.—11. Internodium vereintläufig wird. Auch bei *Ephedra* ist die Blattspur zweisträngig. Bei den Cycadeen ist zunächst auch ein primäres Bündelsystem von Blattspursträngen, wie bei den Coniferen, vorhanden, das sich in seiner vollständigen Gliederung schon nahe unter dem Stammende entwickelt und in der für die Dicotyledonen und Coniferen bestimmten Weise eine Cambiumzone ausbildet, welche ebenfalls im Allgemeinen in normalem Gange Holz und Bast producirt. Bei *Zamia*, *Dioon* und *Stangeria* bleibt dieses primäre Gefässbündelsystem zeitlebens allein und unbegrenzt langsam in die Dicke wachsend vorhanden. Bei *Cycas* und *Enephalartos* dagegen ist das Dickenwachsthum des ersten Ringes ein

begrenztes; es steht nach nicht näher bestimmter, jedenfalls aber mehr als eine Vegetationsperiode betragender Zeit still und wird durch eine neue Cambiumzone abgelöst, welche sich im Rindenparenchym an der Aussen-grenze der Bastschicht bildet, einen neuen Holz- und Bastring erzeugt und dann durch einen dritten u. s. w. Ring ersetzt werden kann, so dass an alten Stämmen 6—8 successive Ringe beobachtet wurden. Ausserdem zeichnen sich beide Gattungen aber noch durch accessorische Strangsysteme aus, *Encephalartos* durch ein aus zahlreichen, durch das ganze Mark vertheilten, wellig der Länge nach verlaufenden, unter sich und mit der Innenfläche des Holzkörpers anastomosirenden, langsam in die Dicke wachsenden, collateralen Strängen bestehendes marktändiges und *Cycas* durch ein ähnliches rindenständiges. — Unter den Gnetaceen besitzt *Gnetum scandens* ähnliche Zuwachsringe, wie *Cycas* und *Encephalartos*. *Welwitschia* führt ausser der Blattsparschicht ein reiches, wirres, peripherisches Bündelnetz und vermittelt, da die einmal vorhandenen collateralen Gefässbündel sich später im Wesentlichen nicht verändern, ihr Dickenwachsthum durch ein dicht unter der Rinde am ganzen Umfange des Körpers verlaufendes Extrafascicularcambium, welches auf seiner Innenseite radial und tangential anastomosirende Gefässbündel sammt interfascicularem (Grund-) Gewebe, auf seiner Aussenseite eine aus Parenchym mit eingesprengten Sclerenchymzellen bestehende Bastschicht liefert. Es erinnert diese Gattung also an die mit secundärem Dickenwachsthum begabten Monocotyledonen und an *Mirabilis* und die *Chenopodiaceae* und *Amarantaceae* unter den dicotylen Angiospermen.

In der anatomischen Zusammensetzung des Holzkörpers schliessen sich die Gnetaceen der grossen Mehrzahl der dicotyledonischen Laubbölzer dadurch an, dass sie im secundären Holze stets Gefässe führen, während solche bei den Cycadeen und Coniferen nur im primären Holze, in der Markkrone vorkommen, das secundäre Holz nur aus langen, prosenchymatischen Tracheiden (Holzprosenchym) besteht. Die Wände derselben sind bei den Cycadeen zum Theil mit breiten, gehöften Tüpfeln versehen, also mehr oder minder leiterförmig verdickt, wodurch sie an die Gefässkryptogamen erinnern. Bei den Coniferen (und den ihnen im Baue ähnlichen Winterreen unter den Dicotylen) finden sich jedoch die charakteristischen Hoftüpfel (Doppeltüpfel — vgl. unter *Juniperus*), welche correspondirend in einer oder mehreren Reihen die Radialseiten der im Querschnitte viereckigen, in radiale Reihen geordneten Tracheiden einnehmen und nur im Herbstholze sich auch auf den Tangentialwänden finden. *Taxus*, *Torreya* und *Cephalotaxus* zeigen ausserdem auf der Innenfläche der Zellwand noch Spiral- oder Ringfaserverdickung. Neben den die Hauptmasse des Holzes bildenden Tracheiden kommt ausserdem den Coniferen noch Holzparenchym zu, das in einzelnen, zerstreuten, senkrechten Reihen zwischen jenen oder als Umkleidung von Harzgängen auftritt. Die das Holz ausserdem durchsetzenden Markstrahlen haben bei manchen Abietineen (Kiefern, Fichten, Lärchen) zweierlei Beschaffenheit: es sind grössere vorhanden (sogenannte zusammengesetzte), welche in ihrer vielschichtigen Mitte einen horizontal bis in den Bast verlaufenden, mit anderen Harzgängen nicht communicirenden Harzgang umschliessen — und kleinere, einschichtige (einfache), meist auch nur wenige (1—12) Zellen hohe, welche keinen Harzgang führen. Die übrigen Nadelhölzer besitzen nur die letzterwähnten einfachen Markstrahlen. Bei

den erstgenannten Formen bestehen überdies die grossen Markstrahlen aus zweierlei Elementen: ziemlich lang gestreckten, prismatischen, liegenden Zellen, welche auf den Grenzflächen gegen einander und gegen die Holzstrangtracheiden je nach der Species einen oder mehrere grosse, aber ungehöfte Tüpfel haben (eigentliche Markstrahlzellen) — und zweitens ihnen ähnlich gestalteten und liegenden Tracheiden. Die Wände dieser letzteren haben da, wo sie an gleichnamige und an Strangtracheiden grenzen, Hof-tüpfel von geringerer Grösse, als die der letzteren, nach den Zellen des Markstrahles zu nur spärliche, kleine, unbehöfte Tüpfel, ausserdem bei manchen Arten auf der oberen und unteren Seite unregelmässige, zackenartig nach innen vorspringende Verdickungsleisten. Intercellulare Secretbehälter sind bei den Cycadeen in allen Organen als Gummigänge, bei den meisten Coniferen als Harzgänge vorhanden. Bei den Nadelhölzern kommen ausserdem vielfach noch harzführende Zellen neben den Harzgängen vor, in den kurzen Blättern mancher Gattungen (*Callitris*, *Cupressus*, *Thuja*) auch rundliche Harzdrüsen.

Da fossile Coniferenhölzer als solche am anatomischen Baue leicht zu erkennen, ausserdem nicht selten sind, so hat man versucht, nach den Structureigenthümlichkeiten der Stämme und mit Berücksichtigung der lebenden Formen dieselben in Gattungen zu bringen. Die von Kraus und Schimper¹ angenommenen fünf Typen sind folgende:

1. *Cedroxylon Kraus* (*Pinites* Goepf. ex p., Peuce Ung. ex p. Endl.). Lignum stratis concentricis distinctis, rarius obsolete, latoribus; cellulis prosenchymatosis porosis, poris magnis, rotundis, uni- vel pluriserialibus oppositis, cellulis ductibusque resiniferis nullis; radiis medullaribus simplicibus. — Hierher *Abies*, *Picea*, *Larix* und *Cedrus*.

2. *Cupressoxylon Kr.* (*Cupressinoxylon* Goepf. ex p., *Thuioxylon* Ung. Endl., *Physematopitys* Goepf.). Lignum stratis concentricis distinctis, angustis; cellulis prosenchymatosis porosis, poris magnis, rotundis, uni- vel pluriserialibus, oppositis; cellulis resiniferis creberrimis, ductibus resiniferis nullis; radiis medullaribus simplicibus. — *Cupressineae*, *Podocarpeae*, sowie die *Taxaceen* mit nicht spiralig verdickter Wand.

3. *Pityoxylon Kr.* (*Pinites* Goepf. ex p., Peuce Ung. et Endl. ex p.). Lignum stratis concentricis angustis, latoribusve; cellulis prosenchymatosis porosis; poris magnis, rotundis, uni- vel pluriserialibus, oppositis; cellulis ductibusque resiniferis haud raris; radiis medullaribus compositis ductumque resiniferis includentibus vel simplicibus, cellulae eorum haud raro biformes. — *Pinus* im eugeren Sinne (siehe oben).

4. *Taxoxylon Ung.* (*Taxites* et *Spiropitys* Goepf.). Lignum stratis concentricis distinctis; cellulis prosenchymatosis poroso-spiralibus; poris magnis, rotundis; filis spiralibus sinistrorsis, raro pluribus; cellulis ductibusque resiniferis nullis; radiis medullaribus simplicibus. — *Taxineen* mit Spiralfaser (siehe oben).

5. *Araucaroxylon Kr.* (*Araucarites* Goepf., *Dadoxylon* Endl. Ung., *Protopitys* Goepf., *Pissadendron* Endl. Goepf., *Palaeoxylon* Brongn.). Lignum stratis concentricis distinctis vel obsolete; cellulis prosenchymatosis porosis; poris magnis, rotundis, rarius uniserialibus contiguis, creberrime pluriserialibus.

¹ Vgl. Schimper, *Traité de Paléontologie végétale*, II. 363.

libus spiraliter dispositis compressione mutua hexagonis; cellulis duetibusque resiniferis nullis; radiis medullaribus univariis pluriseriatis. — *Araucaria Dammara*.

Zu diesen Typen kommt als ein weiterer eigenthümlicher noch die nur fossil bekannte Gattung

Aporoxylon Ung. Lignum stratis concentricis nullis, medulla largā; cellulis prosenchymatosi aporosis; radiis medullaribus univelserialibus, sed copiosis.

Die Blüten der Gymnospermen sind stets getrennten Geschlechtes, zweihäusig bei sämtlichen Cycadeen, meist einhäusig bei der Mehrzahl der Coniferen, meist zweihäusig bei den Gnetaceen. Die weiblichen Blüten haben zu mannigfachen und auch zur Zeit gerade in dem Hauptpunkte, in der Frage nach der Gymnospermie, durchaus nicht allseitig beigelegten Streitfragen Veranlassung gegeben; die männlichen bieten wohl keinerlei Schwierigkeiten in der Auffassung mehr. Betrachten wir daher zuerst die männliche Blüte!

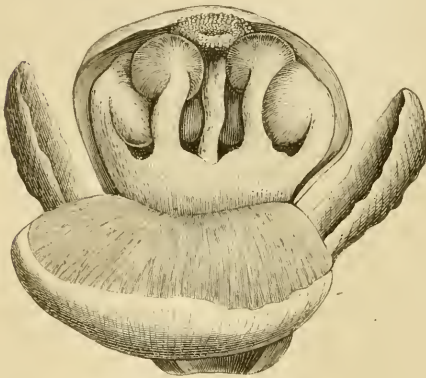

Fig. 4. *Welwitschia mirabilis* Hook. Pseudohermaphrodite Blüte, ca. 16fach vergrößert und das vordere Perigonblatt zurückgeschlagen. Nach Hooker.

In der ganzen Gruppe sind es allein die Gnetaceen, die uns in der männlichen Blüte ein unzweifelhaftes Perigon zeigen, während die weibliche in diesem Punkte bereits verschiedene Deutung erfährt (vgl. Fig. 5 D). Diese Blütenhülle ist am vollkommensten bei *Welwitschia* entwickelt (Fig. 4). Die Blüten stehen bei dieser Gattung in decussirt rispigen Gesamtinflorescenzen; die Partialinflorescenzen sind zapfenförmige Aehren mit dachziegelig decussirten Schuppen, in deren Achseln die einzelnen Blüten entspringen. Ihr Perigon besteht aus einem äusseren transversalen Paare schmäler, gekielter, freier

Blättchen und einem inneren medianen Paare breiter, concaver, am Grunde verwachsener Blätter, von denen in der Knospe das vordere mit seinen Rändern das hintere deckt. Dieses Perigon umschliesst sechs am Grunde zu einer kurzen Röhre verwachsene Staubgefässe mit dicken Filamenten und einwärts gekrümmten, fast kugeligen, radiär dreifächerigen Antheren. Letztere öffnen sich durch drei mit den Fachscheidewänden alternirende, radiale Spalten, deren Lage (wie auch bei *Ephedra*) schon frühzeitig durch seitliche Verdickung der an dieser Stelle mit flachen Wänden aneinander grenzenden Zellen angedeutet ist. Nach Strasburger (*Coniferen*, S. 141) werden die Staubblätter in der Weise angelegt, dass nach Auftreten des inneren Perigonwirtels zuerst wieder rechts und links je ein Höcker an der Blütenaxe erscheint, dem bald darauf vier weitere (zwei vordere und zwei hintere), etwas höher inserirte und zunächst auch kleiner bleibende folgen. Dann aber vergrössern sich alle sechs rasch, werden fast gleich stark, ver-

einigen sich seitlich an ihrer Basis und erheben sich nun gemeinschaftlich, die freien Theile zu den stielartigen Trägern und Antheren differenzirend. Nach Eichler (Diagr. I. 70) soll indessen M'Nab es wahrscheinlich gemacht haben, dass nur ein einziger transversaler, zweigliederiger Quirl anzunehmen ist, der durch Dedoublement in $3 + 3$ Stamina zerfällt. Nach Bildung der inneren Staubgefäße (im Sinne Strasburger's) erhebt sich noch einmal um den Vegetationskegel der Blütenaxise ein medianes Blattpaar, welches sofort seitlich zusammenschliesst und sich röhrenförmig um die jetzt in ihrer Entwicklung zurückbleibende Blütenaxise erhebt, lange Zeit deutlich zweilappige Mündung zeigt, bald zu einem engen Halse über den Axenscheitel emporwächst und seine von Anfang an divergirende Mündung schliesslich tellerartig ausbreitet (Fig. 4, in welcher natürlich nur der mittlere und obere Theil dieses Organes sichtbar ist). Strasburger ist der Ansicht, dass dieses Schlussgebilde der Blüthe ein Fruchtknoten (mit Griffel und papillöser Narbe) ist und Eichler stimmt ihm hierein neuerdings bei. Das integumentlose Ovulum wird durch die eingeschlossene, kegelige Axenspitze repräsentirt, die ähnlich wie der Nucellus der weiblichen Blüthe gebant ist, indessen nicht einmal einen Embryosack entwickelt, so dass die pseudohermaphrodite Blüthe ruhig als männliche betrachtet werden darf.

Bei *Ephedra* stehen die männlichen Blüten in axillaren, einfachen oder an der Basis mit zwei opponirten Seitenzweigen versehenen Achren (Fig. 5 A), jede Achse aus einigen Paaren decussirter, schuppiger, in ihren Achseln die Einzelblüthen (Fig. 5 B) tragenden Deckblätter gebildet. Das Perigon besteht aus zwei medianen, unten verwachsenen Blättchen, zwischen denen die Blütenaxise stielartig

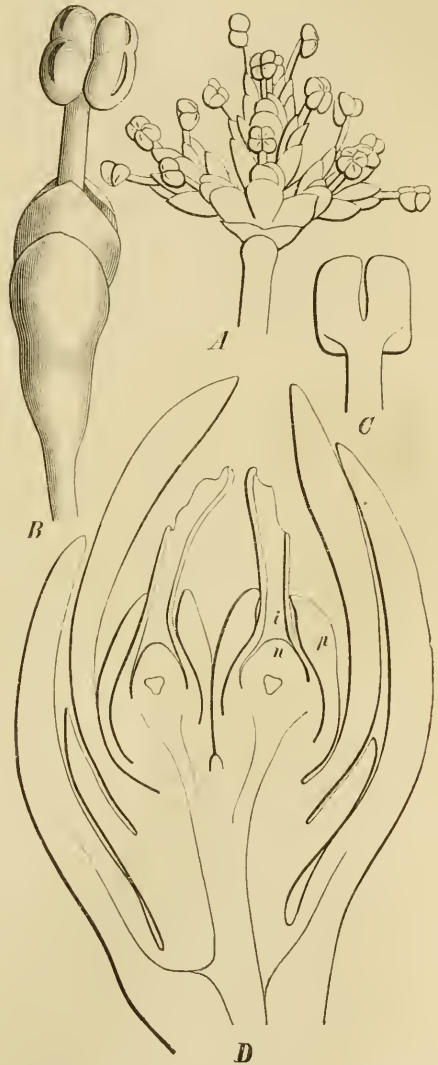

Fig. 5. *Ephedra altissima* Desf. A Ganzer Blütenstand (Vergr. 3). — B Einzelne männliche Blüthe von der Deckblattseite gesehen (Vergr. 8). — C Staubgefäss, vom Rücken gesehen (Vergr. 8). — D Längsschnitt der weiblichen Inflorescenz mit zwei Blüthen (Vergr. 27); *n* Nucellus und *i* Integument der Samenknospe, *p* Perigon (oder Fruchtknoten?). — Nach Strasburger.

(gewissermassen als Filament der auf ihrem Scheitel befindlichen Antheren) verlängert ist (Fig. 5 *B*). Die Zahl der sitzenden Antheren ist variabel; bei der abgebildeten Art sind zwei zweifächerige, mit dem Perigon gekreuzte vorhanden. Die männlichen Blüten von *Gnetum* entsprechen im Wesentlichen denen von *Ephedra altissima*; nur sind die Antheren einfächerig.

Die männlichen Blüten der Cycadeen sind spindel- oder walzenförmige, zapfenartige Gebilde (bei *Zamia* z. B. ähnlich der Fig. 15), die man früher wohl als Blütenstände betrachtete, die aller Blütenhüllen entbehren und an deren verlängerter Axe zahlreiche (*Zamia pygmaea* etwa 100, *Lepidozamia Peroffskiana* über 600, *Cycas* wohl noch mehr) Blätter sitzen, welche trotz ihrer von den Staubblättern der Angiospermen abweichenden Gestalt doch als solche betrachtet werden müssen. Nach der Messung De Bary's hatte eine solche Blüte von *Cycas Rumphii* *Miq.* bei dick spindel-förmiger Gestalt z. B. eine Höhe von 343 Millim. bei einem stärksten Breitendurchmesser von 122 Mm., eine spätere Blüte derselben Pflanze 427 Mm. Höhe bei 450 Mm. Querumfang. Die Stellung der Staubblätter ist bei *Cycas* und *Encephalartos* eine spiralige aus den Hauptreihen, so $1^3/_{34}$ bei *Encephalartos Altensteinii*, $2^1/_{55}$ bei *E. caffer*, $5^5/_{144}$ bei *Cycas sphaerica*. Die Stellungen in den Blüten von *Dioon*, *Zamia* und *Ceratozamia* gehören Nebenreihen an, wobei alternirende Wirtel mit Spiralen als Mittelstellungen oder Annäherungsstellungen wechseln (vgl. *Lycopodium*, I. 630) und das System der Orthostichen gewöhnlich ein wenig nach rechts oder links gedreht ist, was sich aus einer entsprechenden Drehung der Blütenaxe erklären dürfte. Die Stellung der ganzen Blüte am Stämme wird gewöhnlich als terminal oder als durch Gabelung entstanden, betrachtet, so noch neuerdings von Warming bei *Ceratozamia longifolia*. Wahrscheinlicher ist nach De Bary's Beobachtung an *Cycas Rumphii* und nach Braun's Beobachtung an *Lepidozamia* die seitliche Stellung neben der Terminalknospe. Als unzweifelhaft terminal kann überhaupt zur Zeit nur die weibliche Blüte von *Cycas* (Fig. 13) betrachtet werden. Das einzelne



Fig. 6. *Zamia muricata*. *A* Staubblatt von unten gesehen (Vergr. 3). *B* Medianschnitt einer Fruchtschuppe mit 2 Samenknospen (Vergr. 3). — Nach Karsten.

Staubblatt der Cycadeen (Fig. 6 *A*) besitzt eine anscheinliche schuppenartige Spreite fast ohne oder mit starkem, breitem Stiel. Die frei entwickelten Pollensäcke befinden sich in grösserer Zahl (4—10 bei *Zamia Skimmeri*, 12—20 bei *Z. tennis*, über 100 bei *Stangeria paradoxa*, gegen 1000 bei *Lepidozamia Peroffskiana*) stets auf der Rückenflechte (Unterseite) der Spreite, deren sterile, mehr oder weniger polsterartig verdickte Spitze bald abgeflacht (*Cycas*, *Lepidozamia*), bald schildförmig ausgebreitet ist (*Zamia*, Fig. 6 *A*). Sie bedecken die Fläche bald zusammenhängend und die ganze Breite einnehmend (*Cycas*, *Stangeria*, *Ceratozamia*), bald sind sie durch einen breiten sterilen Mittelstreifen in zwei Partien getrennt oder fast ganz an die Ränder geschoben (*Zamia*). Die wichtigste Eigenthümlichkeit ist jedoch die, dass sie immer zu 2—6 in regelmässige Gruppen vereinigt sind, die man wie bei den Farnen als Sori bezeichnen (vgl. I. 523) und am besten mit den

nur eine geringere Zahl von Sporangien enthaltenden Fruchthäufchen von *Gleichenia* (I. 569) und selbst noch *Angiopteris* (I. 582) vergleichen kann. Nach Strasburger's Beobachtungen an *Zamia Fischeri* erhält jeder Sorus einen besonderen Gefässbündelast, was ebenfalls an die Farne erinnert. Die Pollensäcke sind fast sitzend oder mit einem kurzen Stiele versehen; die Stiele der einem Sorus angehörenden Säcke sind genähert oder selbst am Grunde verschmolzen; die Gestalt des Säckchens ist zuweilen fast kugelig, häufiger birnförmig bis länglich, der Scheitel stumpf oder abgerundet oder etwas gespitzt.

Bei den Coniferen ist das, was man häufig ein männliches Kätzchen oder eine männliche Aehre nennt, in der Mehrzahl der Fälle auch nur eine einzelne männliche Blüthe mit vielen spiralig oder in alternirenden Wirteln (letzteres vorzüglich da, wo auch die Laubblätter Quirlstellung zeigen — S. 18) stehenden Staubblättern. Doch kommen bei Nadelhölzern auch männliche Blütenstände (verzweigte Staubkätzchen) vor, ährige nach Eichler z. B. bei *Podocarpus spicata* und *Cephalotaxus*, doldige mit und ohne Endblüthe bei *Podocarpus Sellowii*, traubig-rispige bei *Taxodium*. Die männlichen Blüten aller Coniferen sind völlig nackt, denn die bei *Taxus* u. A. an der Basis stehenden Schuppchen werden bei ihrer niederblattartigen Beschaffenheit besser als Vorblätter, denn als Perigon betrachtet. Die Stellung der Blüten oder Blütenstände ist nach den Gattungen oder Arten wechselnd bald terminal, bald axillar; im letzteren Falle entspringen sie bald aus der Achsel von Laub-, bald aus der von Niederblättern. Die Staubblätter selbst zeigen ganz die anatomischen Charaktere eines Blattes, entstehen wie ein solches und vermögen in gewöhnliche Niederblattschuppen überzugehen. Wo sie den Staubblättern mancher Angiospermen ähnlicher werden, wie bei manchen Arten von *Pinus* (vgl. Fig. 9, a), gehören die Staubsäcke jedenfalls wie bei allen übrigen Coniferen und sämtlichen Cycadeen (S. 24) der Rückenfläche des Blattes an, nicht der Vorderfläche, wie bei den Angiospermen (vgl. diese). Die Zahl der Pollensäcke eines Staubblattes wechselt nach Gattungen und Familien. Den Cycadeen nähern sich am meisten *Araucaria* mit 6—20 und *Dammara* mit 8—15 Pollensäcken, die hier als schlauchförmige Säcke lang herabhängen (Fig. 8) und die man bei *Araucaria* vielleicht noch als einen Sorus auffassen könnte (ähnlich dem von *Angiopteris* — I. 582), da die zwei Reihen der Säckchen ihre Längsspalten beim Öffnen einander zukehren. *Taxus* besitzt 5—8 Pollensäcke auf der Unterseite eines schildförmigen, am Rande kerbig eingeschnittenen, im höchsten Grade auffallend an *Equisetum* (I. 616) erinnernden Trägers, dem sie auch in ähnlicher Weise entspringen. Auch *Juniperus* (Fig. 7) und die übrigen Cupressineen mit 3—4 (selten mehr) Pollensäcken deuten noch mehr auf die Equiseten, denn auf die Farne hin und selbst die Staubblätter von *Ginkgo* mit ihrer auf ein kleines Knötchen reducirten Spreite und den zwei hängenden Pollensäcken könnten noch auf *Equisetum* bezogen werden. Bei *Podocarpus*, *Dacrydium* und bei *Pinus* im weitesten Sinne (Fig. 9, 24 a) sind stets nur zwei Pollensäcke vorhanden, die meist mit Längsspalt (Fig. 9), selten quer (Fig. 24 a) sich öffnen.

Die Entwicklungsgeschichte der Pollensäcke erinnert, was zunächst die Cycadeen betrifft, auffallend an diejenige der Sporangien

gewisser Gefässkryptogamen, namentlich der Marattiaceen (Angiopteris — I. 578), aber auch noch an die der Equiseten (I. 616), der Lycopodien (I. 631) etc. Nach den kurzen Andeutungen Warming's findet die erste

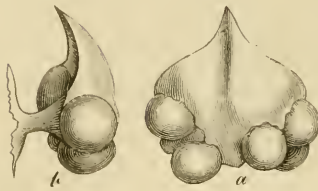

Fig. 7. *Juniperus Oxycedrus* L. Staubblatt, *a* vom Rücken, *b* von der Seite gesehen. Vergr. ca. 10.



Fig. 8. *Araucaria brasiliana* A. Rich. Zwei Staubblätter mit ihren Pollensäcken, *a* von oben, *b* von der Seite gesehen; vergrössert. Nach Eichler.



Fig. 9. *Pinus Abies* L. Staubblatt, *a* von der Seite, *b* von vorne gesehen. Vergr. ca. 10.

Bildung so statt, „dass polsterartige Receptacula, ganz wie bei den Marattiaceen (*Angiopteris*), sich auf der Rückseite der Staubblätter bilden, und erst auf diesen entstehen die Staubsäcke; beide Gebilde sind histologische Emergenzen. An der Spitze jedes Staub-sackes, wo die Aufspringungssatur endet, bildet sich eine Gruppe von Zellen eigenthümlich aus, mit stark verdickten, porösen Wänden; sie lässt sich vielleicht als Homologen des Annulus der Farnkräuter deuten“ (I. 571, 572, 577). Jurányi beobachtete die jungen Pollensäcke der *Ceratozamia longifolia* erst von der Entwicklungsstufe ab, auf welcher dieselben schon als kleine, in grosser Anzahl dicht neben einander stehende Papillen auf der Unterfläche des Staubblattes vorhanden waren, umgeben von zahlreichen, einfachen, paraphysenartigen Haaren (Fig. 10 *A*, *a*). Das Staubblatt besteht in diesem Alter aus zwei verschiedenen Gewebeschichten, einer der Oberseite entsprechenden aus grossen, isodiametrischen Zellen, welche die Hauptmasse des Blattes bildet und von zahlreichen, geräumigen Gummigängen durchzogen ist — und einer aus 6—8 Zellenlagen bestehenden Schicht auf der Blattunterseite, die über dem Stiele ihren Anfang nimmt, sich continuirlich über die um diese Zeit allein frei vorragende, gedunsene Spitze ausbreitet und als kleinzelliges, zartwandiges, protoplasmareiches Meristem entwickelt ist, von dem die Pollensäcke entspringen. Letztere sitzen um diese Zeit mit ziemlich breiter Basis den Schuppen auf, sind beinahe cylindrisch, mit abgerundetem, stumpfen Ende, und ihr basales und peripherisches Gewebe lässt einen unmittelbaren Uebergang in

das Meristem der Schuppe verfolgen, so dass sie gewissermaassen zitzenförmige Fortsätze desselben bilden (Fig. 10 *A*). Bereits auf diesem Stadium macht sich ferner eine Differenzirung des Pollensackgewebes in einen Com-

plex grösserer, plasmareicher Binnenzellen (Fig. 10 *A, b*) und einen peripherischen und basalen Wand-, respective Stieltheil des Pollensackes bemerkbar, von welchem letzterem die inneren Zellen sich bald auch wie die Binnenzellen verhalten, so dass ein schärferer Unterschied zwischen der aus zwei Zellschichten bestehenden Wand des Pollensackes und den Pollenurmutterzellen hervortritt (Fig. 10 *B*). Die zartwandigen, plasmareichen, einen grossen Zellkern enthaltenden Urmutterzellen des Pollen sind später fast cubisch, hängen vorläufig fest zusammen und theilen sich schliesslich durch eine der Längsaxe des Pollensackes parallele Wand, die beiden Tochterzellen nochmals durch eine Querwand, die so entstandenen vier Zellen noch einmal durch eine zur ersten Längswand senkrechte Längswand in somit acht Zellen, die sich nun isoliren, elliptisch oder oval werden, wachsen und jede vier Pollenkörner liefern, indem sie sich succedan wie

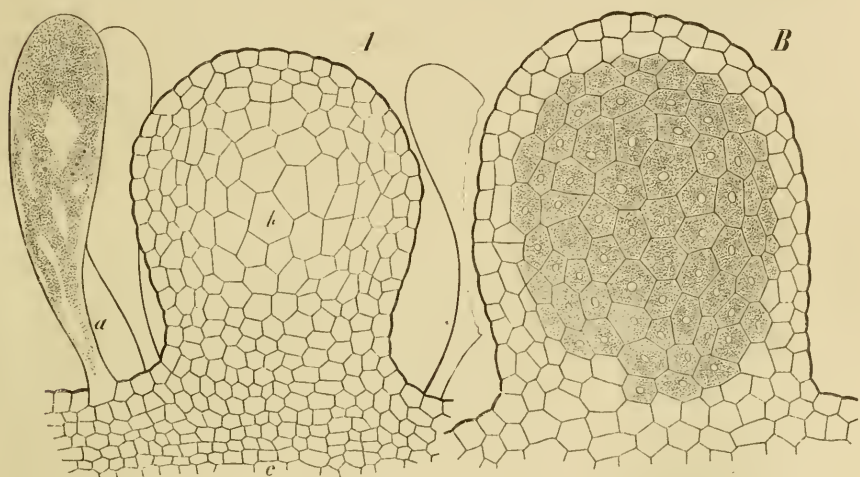

Fig. 10. *Ceratozamia longifolia* Miq. *A* Junger Pollensack im Längsschnitte (Vergr. 220; *c* das meristemähnliche Gewebe des Staubblattes; *b* Urmutterzellen des Pollen; *a* Haare. — *B* Ein älterer Pollensack (Vergr. 110); die Urmutterzellen des Pollen mit Inhalt gezeichnet. — Nach Jurányi.

bei den Monocotylen (vgl. hier und bei dem Folgenden den betreffenden Abschnitt bei den Angiospermen) theilen, unter jedesmaliger succedaner Bildung der ringförmig nach innen wachsenden Scheidewand. Die erste dieser Theilungen erfolgt senkrecht zur Längsaxe der Zelle, die zweiten Wände stehen senkrecht auf der ersten, die Mutterzellwand ist sehr stark quellbar. Die jungen Pollenkörner, welche durch Umhüllung des Plasmas der Specialmutterzellen mit Membran entstehen, sind kurz nach ihrer Befreiung aus den quellenden Mutterzellen kugelig und noch einzellig, mit zarter, doppelt contourirter, glatter Wand, sehr feinkörnigem Plasmahalte und grossem, hellen Zellkern, aber ohne Stärkeköerner. Bald nach dem Sichtbarwerden der Intine als innerer Zellhautschicht der sich verdickenden Pollenmembran tritt in der Pollenzelle plötzlich eine Wand auf, welche dieselbe in zwei Zellen von ungleicher Grösse theilt, von denen die kleinere, auch einen kleineren Kern führende rasch in das Innere der Schwesterzelle

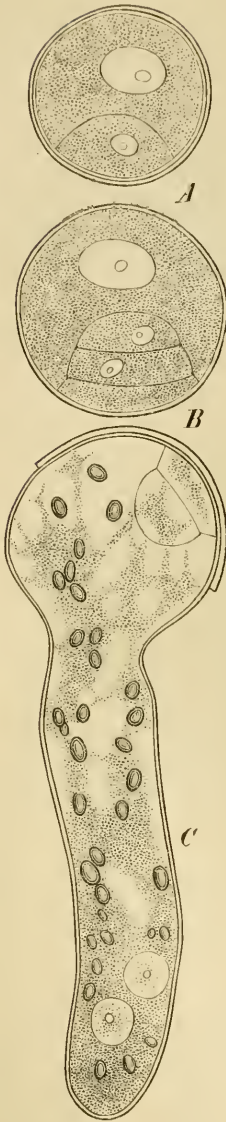

Fig. 11. *Ceratozamia longifolia* Miq. A Pollenkorn, welches die kleine Tochterzelle gebildet hat. — B Pollenkorn mit dreizelligem Zellenkörper im Inneren. — C Pollenkorn mit stark entwickeltem Pollenschlauche, in dessen Ende zwei Zellenkerne sichtbar sind; die Exine sitzt als Kappe noch dem Korne auf; die schattirten sphärischen Körper im Protoplasma sind Stärkekörner. — Vergr. A u. B = 850, C = 456. — Nach Jurányi.

hineinwächst, bis sie in ihrer Höhe, etwa ein Drittel des Pollendurchmessers erreicht hat (Fig. 11 A). Dann theilt sich die kleine Zelle nahe ihrem Grunde durch eine zarte Querwand so, dass eine kleinere Zelle der Wand des Pollenkornes anliegt, eine grössere Zelle halbkugelig in das Polleninnere vorragt; letztere Zelle theilt sich unter Umständen nochmals der Quere nach, so dass der Zellenkörper dreizellig wird (Fig. 11 B), die Pollenzellen selbst aber sind mit Vollendung des zwei- oder dreizelligen Zellenkörpers geschlechtsreif. Einen ähnlichen Bau zeigt nach De Bary der Pollen von *Cycas Rumphii*. Die Deutung des Zellenkörpers wurde früher schon kurz gegeben (S. 9); wir kommen noch einmal bei Betrachtung der weiteren Schicksale des Pollenkornes darauf zurück, wenden uns vorerst noch zur kurzen Schilderung der Entwicklung einer männlichen Coniferenblüthe, die in der ganzen Ordnung sehr übereinstimmend erfolgt. Nach Strasburger (Coniferen, S. 121) findet diese Entwicklung in folgender Weise statt.

Bei *Pinus Pumilio* stehen die männlichen Blüthen „in grösserer Zahl in der unteren Hälfte eines gleichalten Zweiges, der in seiner oberen Hälfte Kurztriebe bildet und sie bald nach dem Verstäuben dieser Blüthen entfaltet. Die Blüthen sind nach $\frac{5}{13}$ geordnet und entsprechen in ihrer Stellung durchaus den Kurztrieben, die auch in ununterbrochener Reihenfolge an dieselben anschliessen. Die Blüthen stehen auch ganz ähnlich wie die Kurztriebe in den Achseln von Niederblättern.“

„Die Blüthen werden schon Anfang August für das kommende Jahr angelegt, also früher als die weiblichen Blüthen und kommen auch früher zur Reife. Das gilt nicht nur für *Pinus*, sondern auch für alle anderen Coniferen, die sämmtlich ihre männlichen Blüthen zeitiger als die weiblichen entwickeln.“

„Bei ihrer ersten Anlage unterscheidet sich die männliche Blüthe von *Pinus Pumilio* nicht von der eines gewöhnlichen Kurztriebes und bildet meist drei alternirende Paare Niederblätter, wie immer, so auch hier mit einem transversalen Paare beginnend. Dann schwillt ihre Axenspitze an und wird in mancher Beziehung der Anlage eines Zapfens ähnlich. Auch bleibt der Kegel eine Weile nackend, fast bis an die Basis der

Anschwellung, wie am weiblichen Blütenstande; doch folgt die Bildung der Staubblätter bald in rascher Aufeinanderfolge und erreicht in Kürze den Scheitel. Die Blätter werden dicht gedrängt gebildet und ordnen sich in zehn geraden Reihen, also nach $\frac{2}{10}$ an; es lässt sich dies mit Leichtigkeit an noch ungeöffneten Blüten constatiren. Nachdem sie in Vollzahl angelegt worden, erlischt die Thätigkeit des Vegetationskegels und es beginnt die Bildung der Antherenfächer¹; diese werden als längliche Anschwellungen an der Basis der Rückenfläche zu beiden Seiten an dem verkehrt eiförmigen Staubblättchen sichtbar. Die Antherenfächer sind bei ihrem ersten Auftreten bedeutend kleiner als das Staubblatt und erreichen kaum ein Drittel von dessen Länge. Auf Längsschnitten sieht man an dieser Stelle das Gewebe des Staubblattes von mit Protoplasma reich angefüllten, mit grossen Zellkernen versehenen, radial angeordneten Zellen gebildet. Sie grenzen sich gegen das übrige Gewebe des Blattes durch tangentiale Theilungen einer peripherischen Zellschicht ab, so dass die mittleren polygonalen Zellen des Faches² von einer doppelten Lage flacher Zellen umgeben erscheinen. Wir wollen diese Lage beiläufig als Grenzschicht bezeichnen. Diese Grenzschicht also schliesst fast unmittelbar an die Epidermis der Unterseite des Blattes an; von der Epidermis der Oberseite wird sie durch eine doppelte Lage grösserer, inhaltsärmerer Zellen geschieden. In der Mediane des Blattes stossen beide Fächer aneinander und werden nur durch eine doppelte Zellwand³ geschieden, an welche die Grenzschicht beiderseits anlegt. Diese mittlere Scheidewand setzt scharf an die Epidermis der Blattunterseite an, nach oben spaltet sie sich und lässt Raum für einen mehrere Zellen hohen Gewebestreifen, in welchem das sehr einfache Gefässbündel des Blattes läuft. Dieses Entwicklungsstadium haben die männlichen Blüten schon Ende August erreicht, zu einer Zeit, da der weibliche Zapfen kaum seine ersten Deckblätter zu bilden beginnt; auf diesem Zustande überwintern sie auch, mit dem höher stehenden Kurztriebe in derselben Knospe eingeschlossen. Im nächsten Frühjahr streckt sich die Blütenaxe, die Antherenfächer nehmen bedeutend an Grösse zu, und da das Staubblatt nicht in demselben Maasse wächst, so tritt es alsbald sehr gegen die Grösse dieser Fächer zurück.“

„Mitte April beginnt die Theilung der Pollenmutterzellen mit Auflösung des primären Zellkernes und Auftreten neuer, entweder durch succedane Zweitheilung oder simultan tetraëdrisch; die beiden Fälle liessen sich in demselben Fache beobachten. Eine Membran um die Tochterzellen wird erst nach vollendeter Theilung gebildet.“

„Anfang Mai waren sämmtliche Pollenkörner angelegt, bereits abgerundet und lagen von einer wässrigen Flüssigkeit umgeben frei im Antherenfache. Die mit körnigem Plasma angefüllten Zellen der Grenzschicht nehmen an diesen Veränderungen nicht mit Theil; sie bleiben in ihrer ursprünglichen Lage an der Wand des Faches und fangen jetzt langsam an sich zu desorganisiren⁴. Die Knospe entfaltet sich inzwischen zur Blüthe und die Fächer nehmen noch rasch an Grösse zu. Auch die Pollenkörner zeigen ein bedeutendes Wachsthum und alsbald werden auch die ersten

¹ d. h. der Pollensäcke. ² d. h. des Pollensackes. ³ Zellenlage.

⁴ Vgl. dies Handbuch I. 651, unter Selaginella.

Spuren der Flügelbildung an ihnen sichtbar. Die Bildung dieser Flügel¹ beginnt an zwei Stellen, indem hier die Cuticula (Exine) ein besonders starkes Wachstum zeigt und sich allmählich von den inneren Schichten der Pollenmembran abhebt. Der Zwischenraum wird immer grösser und ist zunächst mit farbloser, wässriger Flüssigkeit erfüllt; erst kurz vor dem Verstäuben trocknet diese Flüssigkeit sowohl im Fache selbst, als auch in den Säcken¹ aus und wird durch Luft ersetzt. Die Membran des Pollenkornes hat sich inzwischen ziemlich stark verdickt und lässt zwei Schichten: eine zarte Exine und eine stärkere, quellungsfähige Intine, unterscheiden. Die Oberfläche der Säcke nimmt ein schön gefeldertes Aussehen an, während die Oberfläche des übrigen Pollenkornes glatt bleibt.“

„Die für die Coniferen charakteristischen inneren Zellen der Pollenkörner werden erst kurze Zeit vor dem Verstäuben gebildet. Man sieht zunächst das Protoplasma sich an der Rückenfläche² des Pollenkornes ansammeln und sich hier einen flachen Zellkern bilden. Bald folgt dann eine nach innen convexe Scheidewand³, welche uhrglasförmig dieser Stelle aufgesetzt ist. Eine weitere Theilung findet bei *Pinus Pumilio* nicht statt. — Die kleine Zelle verändert sich nicht weiter, während die grosse später zum Pollenschlauche auswächst.“

„Während des Reifens der Pollenkörner verschrumpft allmählich die Grenzschicht im Umkreise des Faches. Das Staubblatt hat jetzt seine endgültige Grösse erreicht; die Epidermis zeigt auf ihrer ganzen Oberfläche eine eigenthümliche Verdickung, die an die bekannte der Blumenblätter von *Primula* erinnert, nämlich kleine, knopfförmig angeschwollene Falten an den Seitenwänden⁴. Die Stelle, an der sich das Staubfach öffnen soll, ist auf dessen Oberfläche vorgezeichnet und lässt sich als gerade Linie auf der Epidermis verfolgen. Die Linie wird durch die schwächere Entwicklung zweier sich berührender Zellenreihen hervorgerufen. Diese verdorren schliesslich und weichen auseinander zu einer longitudinalen Spalte. Dieses Oeffnen erfolgte bei uns im Frühjahr 1871 Anfang Juni; in Catania sah ich *Pinus Laricio* schon am 10. März stäuben.“

„Die Blüthe ist jetzt völlig entwickelt, sie steht in der Achsel eines langgezogenen, zugespitzten Deckblattes⁵; dieses sowohl als auch die drei Vorblattpaare der Blüthe sind nun braun gefärbt, schuppenartig, dürr. Das Deckblattbündel hört in der Basis des Deckblattes auf, ohne sich in dessen oberen Theil fortzusetzen. Die Blüthe selbst erhält zwei Bündel, die nämlich wie jede andere Achselknospe⁶. Sie treten rechts und links in dieselbe ein, vermehren sich alsbald und ordnen sich zu einem Kreise an, aus dem die einzelnen Staubblätter wie gewöhnlich mit je einem Bündel versorgt werden. Die Vorblätter bleiben bündellos.“

¹ Blasige Auftreibungen der Exine. Vgl. Fig. 12 und Text.

² „Wenn wir die mit Flügeln versehene Seite als Bauchseite bezeichnen.“

³ Vgl. Fig. 11 A u. Fig. 12.

⁴ „Besonders schön sind diese entwickelt auf der Epidermis der Staubfächer von *Arancaria brasiliiana*, wo sie senkrechte oder etwas geneigte Balken auf den Seitenwänden bilden, diese auf Seitenansichten also wie leiterförmig verdickt erscheinen.“

⁵ Wie der Kurztrieb Fig. 35, a.

⁶ Vgl. S. 14.

„Wie *Pinus Pumilio* verhalten sich auch mit geringen Modificationen die Staubblätter der übrigen Abietineen.“ Aus den weiteren Untersuchungen Strasburger's fügen wir noch die Entwicklungsgeschichte der eigenthümlichen Staubblätter von *Taxus baccata* (S. 25) hinzu, da diese hier die extremste Form repräsentiren (Coniferen S. 126).

„Die männlichen Blüthen von *Taxus baccata* werden bekanntlich wie die weiblichen in den Achseln der Blätter nächst älterer Zweige, meist in grösserer Anzahl an demselben Zweige, angelegt. Die Achselknospe beginnt mit decussirten Schuppenpaaren und geht dann in $\frac{2}{5}$ Stellung über, die Schuppen werden immer grösser, endlich folgen in unbestimmter Stellung die schildförmigen Staubblätter und schliessen die Knospe ab. Ihre Entwicklung beginnt Anfang August; sie erheben sich als gerundete Höcker, die bald durch gegenseitigen Druck polygonal werden. Im Inneren des Höckers beginnt an meist sieben Stellen des Umkreises, die von oben gesehen sich als hellere Flecken zu erkennen geben, eine Zellvermehrung, welche eine seitliche Anschwellung der Anlage an entsprechend vielen Stellen veranlasst. In Folge dieser seitlichen Anschwellung erscheint die Anlage jetzt am Grunde eingeschnürt.¹ Im Inneren der Anschwellungen werden die Pollenmutterzellen erzeugt; sie bilden ovale Massen, die von der Epidermis der Aussenseite durch zwei Lagen unregelmässig gestalteter, inhaltsärmerer Zellen getrennt werden und durch tangential Theilung ihrer äussersten Zellschicht sich gegen einander, gegen den mittleren gemeinsamen Stiel und gegen die Oberfläche des Schildes abgrenzen. Die Pollenkörner werden durch tetraëdrische Theilung angelegt. Jedes Staubblatt erhält ein Bündel, das in den Stiel verläuft. Bei der Reife öffnet sich das Fäch, indem die ganze Epidermis an seiner Basis und an den beiden Seiten sich ablöst und nach aussen zurückschlägt.“

Wir sahen also bereits, dass das Pollenkorn der Coniferen eine gleiche innere Structur zeigt, wie dasjenige der Cycadeen (vgl. Fig. 11 *A* u. *B*). Wie bei *Pinus Pumilio*, so wird auch bei allen übrigen echten *Pinus*-Arten (der Gattung im engeren Sinne) nur eine kleine Zelle im Inneren des Pollenkornes ausgegliedert. Die Angabe, dass eine zweite, wie bei *Ceratozamia* durch Theilung der ersten entstandene, vorhanden sei,² lässt sich auf die Bildung eines linsenförmigen Spaltes zurückführen, der bei den meisten Kiefern durch Trennung der Exine von der Intine an der Stelle auftritt, wo die kleine Innenzelle ansitzt, und der mit Flüssigkeit oder selbst mit Luft gefüllt ist, sich also ganz ähnlich den grossen Exineblasen desselben Kornes verhält (Fig. 12). Letztere dehnen sich übrigens manehmal durch weitergehende Abspaltung der Exine so weit aus, dass sie bei einzelnen Pollenkörnern zu einer mächtigen, oft den grössten Theil des Kornes umhüllenden Blase sich vereinigen. An die *Pinus*-Arten schliesst sich auch der Pollen von *Podocarpus* an, dessen männliche Blüthen überhaupt viel Aehnlichkeit mit denen der Abietineen zeigen. Auch bei *Picea vulgaris* ist das Pollenkorn äusserlich ähnlich gebaut, namentlich auch mit den

¹ Vgl. die ähnliche Entwicklung der Sporangienträger von *Equisetum*, Bd. I. 616 und Fig. 172 *F—H* auf S. 613.

² Vgl. anch Schacht, Ueber den Bau einiger Pollenkörner. Jahrb. für wissensch. Bot. II. 109, besonders S. 142 u. folg. und Taf. 17.

Exineblasen versehen, doch ist die innere Zellbildung verschieden und erinnert mehr an die von *Ceratozamia* (S. 27). Nachdem nämlich die erste Theilung erfolgt ist, wölbt sich die Scheidewand sehr stark convex nach innen und bildet einen in das Innere des Kornes tief hineinragenden keulenförmigen Körper, der alsbald durch eine Theilung dicht an seiner Basis eine niedrige Stielzelle absondert. Dasselbe Verhalten zeigt *Abies pectinata*, bei welcher der Spalt an der Einfügungsstelle des inneren Zellkörpers sehr schön zu sehen ist. Auch *Larix* hat einen gleich gebauten inneren Zellkörper mit einer oder zwei hinter einander liegenden Spalten an seiner Basis (Fig. 29 A), doch fehlen hier die Exineblasen, die auch bei der sonst gleichen Pollenzelle von *Abies canadensis* nicht vorhanden sind. *Ginkgo* unterscheidet sich wesentlich nur durch den flacheren Zellkörper von letzterem Typus. Viel einfacher dagegen ist der Bau der Pollenkörner der Cupressineen, bei welchen das flügellose Korn stets nur eine kleine Innenzelle zeigt und denen sich *Araucaria*, *Taxus* und *Cephalotaxus* anschliessen. Unter den Gnetaceen zeigt *Ephedra* bezüglich seines Pollens den Cypressentypus.

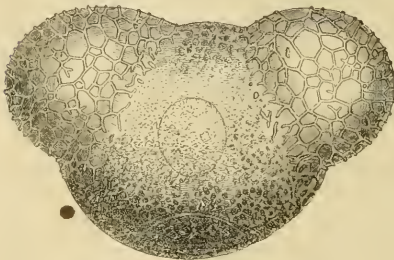

Fig. 12. *Pinus sylvestris* L. Pollenkorn bei 725-facher Vergr. Dasselbe ist in der Flächenansicht gezeichnet, lässt aber den Zellkern, die kleine sterile Zelle, sowie einen zwischen letzterer und der Exine gebildeten Spalt durchscheinen. Die Exineblasen zeigen sehr schön die unregelmässigen Leisten; aber auch die übrige Exine-Aussenfläche ist nicht glatt, wie gewöhnlich angegeben wird, sondern mit allerdings viel undeutlicheren, kleinmaschigen Verdickungen versehen, welche sie grubig punktiert erscheinen lassen.

Wie bereits früher (S. 9) hervorgehoben wurde, ist die innere Zellengruppe des Pollenkornes der Gymnospermen dem rudimentären männlichen Prothallium der Mikrosporen von *Isoetes* und *Selaginella* gleich zu achten. Sie ist ebenfalls ein vegetativer, steriler Zellkörper, welcher sich der weiteren Entwicklung des Pollenkornes gegenüber stets passiv verhält und nicht, wie wohl manchmal noch behauptet wird, den Pollenschlauch erzeugt. Dieser entsteht in allen Fällen nur durch das Auswachsen der Intine der grossen Zelle des Pollenkornes, die also dem Antheridium der Mikrospore der genannten Gefässkryptogamen entspricht.

Wir wollen die Bildung des Pollenschlauches gleich hier anschliessen; dieselbe lässt sich in manchen Fällen bei Aussaat des Pollens auf Zuckerwasser erzielen, wird aber natürlich am naturgemässesten auf der Kernwarze und im Gewebe des Knospenkernes beobachtet. Bei *Ceratozamia* wird die Exine von der wachsenden Intine gegenüber dem Zellkörper gesprengt, aber nicht abgestreift. Die Intine tritt mit stumpfer Papille aus dem Riss hervor; das Protoplasma hat sich schon vor dem Austreten der schlauchbildenden Zelle vor der Rissstelle angesammelt und dadurch die zahlreichen bis dahin in ihr gebildeten Stärkekömer zurückgedrängt, während der grosse Zellkern vor der Austrittsstelle liegen bleibt. Die weitere Entwicklung des Schlauches geht ziemlich schnell vor sich. Die Schlauchzelle vergrössert sich anfänglich nach allen Richtungen stark und in Folge dessen tritt sie auch nicht selten mit ihrem grössten Theile aus der Exine heraus (Fig. 11 C).

Dann aber beschränkt sich ihr Wachstum auf das zuerst ausgetretene stumpfe Ende, das, sich allmählich verlängernd, den mehr oder weniger cylindrischen Pollenschlauch bildet. Während des Wachsthumes desselben bemerkt man eine Abnahme bis zum fast völligen Verschwinden des Inhaltes des inneren Zellenkörpers, sowie ein Verschwinden der Stärkekörner, von denen nur wenige im Schlauche zurückbleiben. Auch der Zellkern wird an seiner früheren Stelle unsichtbar, um im Ende des Pollenschlauches wieder zu erscheinen und sich hier sogar zu verdoppeln (Fig. 11 C). Strasburger, welcher bei *Zamia integrifolia* in seinen Pollenculturen zwar nicht die Verdoppelung des Kernes erreichte, konnte dagegen mit voller Sicherheit feststellen, dass der ursprüngliche Zellkern des Pollenkornes es ist, der in die Schlauchspitze wandert und auf seinem Wege nur manchmal durch ihn umhüllende Stärkekörner für kurze Zeit unsichtbar wird.¹ Bei den Coniferen finden wir dieselben Erscheinungen, doch wird hier die Exine von der quellenden Intine ganz abgestreift.

Nach den Angaben Hofmeister's² bilden sich häufig im unteren Ende der Pollenschläuche der Coniferen beim Herannahen des Zeitpunktes der Befruchtung freie, sphärische Zellen. Die Entwicklung derselben hat Strasburger¹ bei *Juniperus virginiana* verfolgt, wo die Beobachtung wegen der relativ nur kurzen und weiten Schläuche und des völligen Mangels an Stärke in denselben sehr erleichtert wird. Die Untersuchung wurde an Pollenschläuchen im Knospenkerngewebe dieser Cupressinee angestellt. „Der Zellkern der grossen Pollenzelle wandert in den Schlauch und hält sich nahe an dessen Ende. Hier theilt er sich in zwei und mit diesem Vorgange ist eine gleichzeitige Theilung des im Schlauchende angesammelten Protoplasma verbunden. Beide mit ihren respectiven Kernen versehenen nackten Plasmamassen runden sich gegen einander ab. Die obere Zelle theilt sich nicht mehr, die untere hingegen führt noch weitere Theilungen aus. Diese pflegen einzutreten zu der Zeit, wo das Wachstum des Pollenschlauches nach längerer Ruhe von Neuem anhebt.³ Da drückt sich die untere Zelle meist der Schlauchspitze dicht an und ihr Zellkern zerfällt in zwei, dann die beiden häufig noch in je zwei Kerne. Die Plasmatheile um die neuen Kerne pflegen sich aber nicht mehr scharf gegen einander zu sondern. *Cryptomeria japonica* zeigt ganz die gleichen Entwicklungszustände; ebenso fand ich aber auch bei *Picea vulgaris* und *Pinus Pumilio* je zwei Kerne im Pollenschlauche, so dass ich meine, es handele sich hier um eine ganz allgemeine Erscheinung bei den Coniferen. War die Verdoppelung der Kerne, die Jurányi bei *Ceratozamia* gesehen, auch die Vorbereitung zu einem ähnlichen Vorgange, so würde derselbe sich vielleicht über sämtliche Archispermen erstrecken. In den stärkereichen Pollenschläuchen von *Pinus* und *Picea* halten sich die plasmatischen Zellen ebenfalls in dem Schlauchende. Zu der Zeit aber, wo die beschriebenen Vorgänge sich in den Schläuchen abspielen, sind die vegetativen Zellen im Pollenkorne schon vollständig resorbirt.“ Die Bildung dieser nackten Zellen

¹ Strasburger, Ueber Befruchtung und Zelltheilung. S. 15.

² Hofmeister, Vergleichende Untersuch. S. 132 u. Jahrb. f. wissensch. Bot. I. 174, 176.

³ Vgl. hier den Abschnitt über die Befruchtung der Coniferen.

in der Pollenschlauchspitze legt es nahe, dieselben, wie es zuerst von Hofmeister geschah, mit der Bildung von Spermatozoiden-Mutterzellen zu vergleichen (S. 9).

Ist für die männlichen Blüten der Gymnospermen die morphologische

Deutung eine nach jeder Richtung hin ziemlich leichte, so stellen sich derjenigen der weiblichen Blüthe bezüglich ihrer äusseren Gliederung grössere Schwierigkeiten entgegen. Nur über die inneren Entwicklungsvorgänge des Knospenkernes herrscht Einigkeit. Wir wollen in unserer Betrachtung von den einfacheren Verhältnissen bei den Cycadeen ausgehen.

Unter den weiblichen Blüten der Cycadeen ist nur diejenige der Gattung *Cycas* unzweifelhaft terminal (Fig. 13), d. h. sie gehört der Axe des Stammes an und vertritt die Stelle einer Laubblattperiode, da ihr in ähnlicher Weise wie dieser (S. 15) eine Periode von Niederblättern vorausgeht, von denen die innersten, länger gestreckten allmählich der Fruchtblattbildung sich nähern. Innerhalb der Fruchtblattrosette erscheint als eine Fortsetzung der Stammentwicklung zuerst wieder eine Niederblattregion, ehe normale Laubblätter folgen. *Cycas* hat somit normal durchwachsende weibliche Blüten, ein Fall, der im Gebiete der Phanerogamen nicht wieder vorkommt, aber an den periodischen Wechsel steriler und fertiler Blätter bei einzelnen Farnen erinnert (*Blechnum Spicant*, I. 521. 568 — und noch mehr *Onoclea Struthiopteris*, I. 521. 560), bei denen zur vollkommenen Ähnlichkeit nur die Niederblätter an der Grenze beider Regionen fehlen. Die weibliche *Cycas*blüthe



Fig. 14. *Cycas revoluta* Thbg. Kleineres Fruchtblatt mit sechs Samenknochen, von denen die mittlere rechts bereits zum halbreifen Samen herangewachsen ist. Natürl. Grösse.

ist bei *C. revoluta* in Form eines aus zahlreichen Blättern gebildeten, grossen Kopfes entwickelt, der anfänglich durch Zusammenneigen seiner Blätter dicht geschlossen ist, später sich rosettenartig öffnet (Fig. 13). Das einzelne Blatt (Fig. 14; die Blätter werden zum Theil fast doppelt so gross) ist eiförmig,

lang gestielt, die Spreite ist tief einfach fiederig eingeschnitten und wie alle übrigen Theile von einem sehr dichten, wolligen, bräunlichgelben Haarfilz



Fig. 13. *Cycas revoluta* Thbg. Gipfel der blühenden weiblichen Pflanze, halb von oben gesehen und sehr stark verkleinert.

bedeckt. An dem Stiele des Blattes sitzen jederseits dort, wo Fiedern sitzen sollten, 2—3 Samenknospen. Ein ähnliches Aussehen hat das Fruchtblatt von *Cycas inermis*, das auch jederseits 2—3 Samenknospen trägt, während es bei *C. Rumphii* und *C. circinalis* spatelförmig und am Spreitenrande gesägt bis gezähnt-gelappt, bei *C. Normanbyana* sehr lang zugespitzt ist. *C. circinalis* und *C. Rumphii* entwickeln auch mehr Samenknospen (bis 5 jederseits) an ihren Stielen; *C. Normanbyana* mit jederseits nur einer, auch stärker abstehenden Samenknospe schliesst sich schon mehr den übrigen Cycadeen an. Bei diesen sind die Blüten stets seitlich, zapfenartig und manchmal (namentlich bei *Zamia* — Fig. 15 — und *Ceratozamia*) im Aeusseren den männlichen zum Verwechseln ähnlich. Wenn auch die weiblichen Blüten hier etwas grössere und meist etwas einfacher angeordnete Schildchen tragen, so ist eine sichere Unterscheidung der Geschlechter doch nur bei genauerer Untersuchung möglich. Es zeigt sich dann, dass die am Ende schildförmig abgeflachten Blätter der weiblichen Blüthe einen etwas längeren Stiel besitzen, indem die zwei seitlich herabhängenden Samenknospen (Fig. 6 B) mehr Raum beanspruchen, als die Pollensäcke. Noch auffallender tritt dies Verhältniss bei *Encephalartos* und *Macrozamia* hervor.

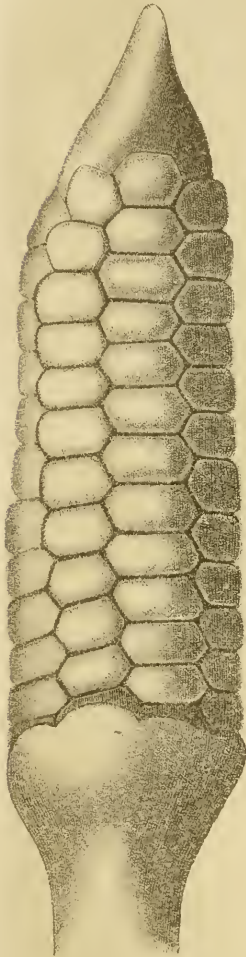

Fig. 15. *Zamia muricata* Willd. Weiblicher Blütenstand (ohne den 30 Cntr. langen Stiel) in nat. Gr. — Nach Karsten.

Man hat das die Samenknospen tragende Blatt bei *Cycas* früher überflüssiger Weise wohl Spadix genannt (in DC. Prodr. auch jetzt noch so bezeichnet). Dass es ein unzweifelhaftes Blatt ist, wurde längst von Mohl nachgewiesen und wird wohl von Niemandem mehr bezweifelt. Auch bei den übrigen Gattungen sind die Samenknospen tragenden Gebilde ohne alle Bedenken als Blätter zu nehmen und nach Strasburger's Untersuchungen ist bei *Zamia Fischeri* z. B. der Verlauf der Gefässbündel in den Blättern beiderlei Geschlechter im Wesentlichen ein so gleicher, dass auch darin Homologie herrscht. Den ganzen sogenannten Zapfen muss man also als eine einzige Blüthe mit vielen samenknospentragenden Fruchtblättern betrachten. Was dann die Samenknospe betrifft, so ist an deren Deutung als solche auch nicht zu zweifeln. Sie wird von einem geraden, eiförmigen Kerne gebildet, der von einer einzigen, sehr dicken Hülle mit enger, röhriker Mündung umgeben ist.

Da der Kern nur ein Knospenkern sein kann, so bleibt nur die Bedeutung der Hülle zu ermitteln. R. Brown, Mohl, Sachs, Eichler u. A. bezeichnen sie als ein Integument, den ganzen Körper also als eine nackte, atrophe Samenknospe (S. 5), während dagegen namentlich Strasburger den Coniferen

zu Liebe (s. unten) die Hülle als einen Fruchtknoten betrachtet. Nach dieser letzten Deutung hätten wir dann bei den Cycadeen Fruchtknoten, welche von Blättern ihren Ursprung nehmen, was sonst ohne alle weiteres Beispiel ist, wohingegen Samenknospen auf Blättern eine gewöhnliche Erscheinung sind. Die Annahme der Gymnospermie im strengsten Sinne ist nach Allem für die Cycadeen die natürlichste; die sie erzeugenden Blätter sind dann offene Fruchtblätter, die z. B. bei *Cycas* mit fiederig gestellten Samenknospen ihr Analogon in den Carpellblättern der Leguminosen etc. haben, nur dass diejenigen der letzteren geschlossen sind. Unter diesen Umständen kann man mit Eichler das Fruchtblatt von *Cycas* als „das Prototyp der allermeisten angiospermen Carpiden betrachten, Prototyp auch insofern, als es unter allen Carpiden die am wenigsten metamorphosirte, dem Laubblatt ähnlichste Form vorstellt, eine Erscheinung, die sehr gut zur systematisch-geologischen Stellung der Cycadeen an der Schwelle der Phanerogamenwelt passt“ (Diagr. I. 56).

Warming, welcher die Entwicklung der Cycadeen-Samenknospe vorzüglich an *Ceratozamia*, dann aber auch bei anderen Gattungen studirte, hat die jüngsten Zustände derselben nicht gesehen. Nach ihm scheint der freie Nucellartheil durch tangentiale Theilungen in der subepidermoidalen Schicht des ursprünglich kugeligen Nucellarhöckers zu entstehen.

Eine Gruppe von Zellen, grösstentheils unter der Insertionsstelle des Integumentes gelegen, zeichnet sich frühzeitig vor den übrigen Zellen des Nucellus aus und wird von Warming als homolog den Sporenmutter-

zellen im Sporangium etwa von *Ophioglossum* und *Salvinia* betrachtet. Eine Zelle in der Mitte dieser Gruppe vergrössert sich unter Verdrängung der umgebenden Zellen zum Embryosacke (in Fig. 16 *A* bei *e* angedeutet), der einer Makrospore homolog ist (S. 7), dessen Wand sich stark verdickt und sogar cuticularisirt und der den Knospenkern tief dem Integumente eingesenkt erscheinen lässt (Fig. 16 *B*, *C*). Hat der Embryosack fast alle benachbarten Zellen verdrängt, so beginnt er sich von der Peripherie aus mit Endosperm zu füllen, dessen erste Zellen frei entstehen und das eine radiale Anordnung seiner Zellen erkennen lässt (Fig. 16 *B*, *e*). Der Mikropyleterand ist bei *Cycas* und *Dioon* glatt, bei *Ceratozamia* verschieden gelappt, aber die Lappenbildung ist secundär, die Mikropyle ursprünglich eine kreisrunde Oeffnung von einer gleich hohen Wulst begrenzt. In dem Scheitel des Knospenkernes entsteht später durch Resorption von Zellen eine unregel-

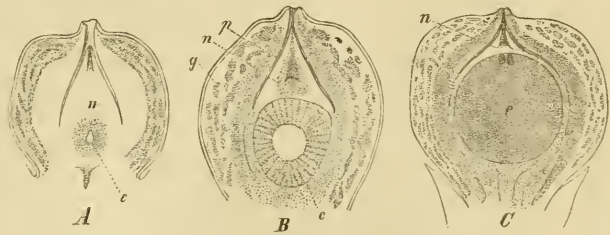

Fig. 16. *Cycas circinalis* L. *A* Junge Samenknospe, in welcher die Entwicklung des Embryosackes beginnt (Vorgr. 3). — *B* Aeltere Samenknospe mit bedeutend entwickeltem Embryosacke, der sich in seinem peripherischen Theile bereits mit Endosperm füllt (Vorgr. 3). — *C* Noch ältere Samenknospe mit völlig ausgebildetem Endosperm und Archegonien (die beiden dunkleren Körper im Scheitel des Embryosackes — natürl. Grösse). — Alle Figuren im Längsschnitte, nach Warming. *n* Nucellus, *e* Embryosack, *p* Pollenkammer, *g* Gummigänge.

mässig begrenzte Höhlung, die Pollenkammer (Fig. 16 *A—C, p*), in welche der auf die Kernwarze gelangende Pollen eingesogen wird und die De Bary (Bot. Zeit. 1870. S. 580) veranlasst haben mag, noch eine zweite, kurze, innere Hülle für die Samenknope anzunehmen. Die weiteren Vorgänge im Inneren des Embryosackes wollen wir im Zusammenhange mit den bei den Coniferen stattfindenden kennen lernen.

Wenden wir uns nun zu der weiblichen Blüthe der Coniferen, so müssen wir hier vor allen Dingen die Entwicklungsgeschichte verschiedener Typen verfolgen, um uns bezüglich der Deutung der einzelnen Theile derselben klar zu werden. Wir beginnen mit den einfachsten Verhältnissen, wie wir sie bei den Taxineen finden.

Die weibliche Blüthe von *Taxus baecata* (S. 6, Fig. 2) schliesst nach Strasburger's Untersuchungen scheinbar das Ende eines kurzen Seitentriebes ab, der seinerseits in der Achsel eines Blattes des nächst älteren Zweiges entspringt. Man hat daher wohl die Blüthe für terminal an diesem Zweige stehend gehalten; in Wirklichkeit aber steht sie seitlich an demselben, denn bei genauer Untersuchung findet man stets neben der Blüthe noch das abortirte Axenende des Sprosses (Fig. 2, die kleine Knope links) und überzeugt sich so, dass diese Blüthe sich als secundärer Achsel spross in der Achsel des höchsten (des 8., oder gewöhnlich des 13.) Blattes des primären Sprosses entwickelt hat. In seltenen Fällen kommt es auch vor, dass auch in der Achsel des nächstunteren Blattes des primären Sprosses eine Blüthe angelegt wird, somit zwei Blüthen, die kleine Endknope zwischen sich, den Sprossgipfel krönen; oder dass der primäre Achsel spross sich nachträglich verlängert und zu einem kleinen beblätterten Zweige auswächst, der den blüthentragenden Spross zur Seite drängt. Der die Blüthe unmittelbar tragende Spross besitzt drei decussirte Schuppenpaare, deren unterstes zum Tragblatte quer steht, weshalb in dem die Mediane des Tragblattes treffenden Längsschnitte der Figur 2 nur ein Schuppenpaar (das mittlere) des Blüthensprosses sichtbar ist. Die eigentliche Blüthe besteht nur aus einer nackten, atropen Samenknope. Das einzige, dicke Integument derselben (nach Strasburger der Fruchtknoten — Fig. 2, *r*) besitzt eine grosszellige äussere Epidermis, darunter eine Lage grosser, fast cubischer und darunter eine zweite Lage kleinerer, radial gestreckter Zellen, dem weiter bis zur inneren Wandfläche kleinzelliges, dichtes Gewebe folgt. Das kleinzellige Gewebe verholzt später und bildet die harte Samenschale, während sich die grossen peripherischen Zellen mit brauner Flüssigkeit füllen, der Inhalt der Epidermiszellen dunkel und körnig wird, die Cuticularschichten sich gelb färben und zusammen eine braune Haut bilden, die sich von der holzigen Samenschale leicht abschaben lässt. Zwei allerdings schwache Gefässbündel durchziehen, mit dem letzten Schuppenpaare alternirend, das Integument bis in den Scheitel. Der in der jungen Samenknope völlig freie Nucellus (Fig. 2, *n*) streckt sich später an seiner Basis, unterhalb der Einfügungsstelle des Integumentes bedeutend, so dass letzteres in Folge dessen emporgehoben wird; später wird er von dem stark anschwellenden Embryosacke fast völlig verdrängt. Die Entwicklung der Blüthe beginnt im Herbste; Anfang September wird die sie tragende secundäre Achselknope angelegt, Ende September tritt die Blüthenanlage selbst auf. Der Vegetationskegel der secundären Achselknope schwillt dann über dem letzten Niederblatt-

paare an, verlängert sich ein wenig und flacht seinen Scheitel ab. Dann treten zu seinen beiden Seiten zwei wenn auch nur wenig distincte, doch constant mit dem letzten Niederblattpaare alternirende, halbmondförmige Höcker auf. Der zwischen diesen sichtbar bleibende Axenscheitel wächst zum Knospenkerne heran, während die beiden halbmondförmigen Höcker sich an der Basis vereinigen und im geschlossenen Ringe als das Integument sich erheben. Anfang Oktober ist die Samenknospe fertig; die schwach zweilippige, ziemlich weit geöffnete Mikropyle (deren Lippen entsprechend ihrer ersten Anlage mit dem obersten Schuppenpaare alterniren) überragt die Kernwarze. Von dem charakteristischen Arillus des reifen Samens ist jetzt noch keine Spur vorhanden; die Samenknospe überwintert, von den obersten Schuppen des Sprosses überdeckt, in einer Knospe. In den ersten warmen Tagen des nächsten Frühjahres sieht man dann die Blüthe sich stark an der Basis strecken und mit der Mikropyle zwischen den Schuppen hervortreten. Es erfolgt nun die Bestäubung und die Pollenkörner treiben kurze Schläuche in das Gewebe der Kernwarze. Mitte Mai sieht man dann weiter eine mittlere Zelle des Knospenkernes, welche in der Höhe der Integumentinsertion liegt, anschwellen und rasch zum Embryosacke heranwachsen (Fig. 2), und jetzt erst wird ein schwacher Ringwall dicht unter der Samenknospe bemerkbar, der seine Entstehung einer seitlichen Wucherung der Axe verdankt, ohne die Blattstellung und den Gefässbündelverlauf in irgend welcher Weise zu beeinflussen: die Anlage des Arillus oder der sogenannten Cupula (Fig. 2, a). Um diese Zeit beginnt auch erst die Differenzirung der Gefässbündel des Integumentes. Anfang Juni füllt sich der Embryosack mit Endosperm, die Archegonien werden gebildet, das Ei in der ersten Hälfte des Juli befruchtet, Ende August die Ausbildung des Embryo vollendet. Die Samenschale ist dann erhärtet, bräunt sich an ihrer Oberfläche und bald darauf wächst auch der Arillus becherförmig um den Samen, wird fleischig und nimmt die charakteristische, schön purpurrothe Färbung an.

Torreya nucifera Sieb. ist mit *Taxus* am nächsten verwandt; sie unterscheidet sich hauptsächlich dadurch, dass die primäre Achselknospe in der Niederblattachsel eines gleichalten Zweiges entsteht, ein einziges transversales Blattpaar anlegt und normal zwei Achselknospen in den Achseln dieser beiden Blätter entwickelt. Jede dieser secundären Achselknospen erzeugt zwei decussirte Blattpaare und darauf eine Blüthe wie bei *Taxus*. Das primäre Sprösslein ist also normal zweiblüthig. Das Integument erhält keine Gefässbündel; der Arillus wächst (zum Unterschiede von *Taxus*) sofort nach seiner Anlage weiter. — *Cephalotaxus* besitzt ähnliche zweiblüthige Inflorescenzen wie *Torreya*, unterscheidet sich aber durch den Mangel jeder Blattbildung an denselben und dadurch, dass sie nicht an einem rein vegetativen Zweige mit unbegrenztem, sondern an kurzen Trieben mit begrenztem Wachstum in den Achseln decussirter Niederblattpaare in grösserer Anzahl zu einem Zapfen vereinigt stehen. Ein Samenmantel fehlt; die Samenschale selbst wird fleischig. — *Ginkgo* schliesst sich wieder eng an *Cephalotaxus* an, nur streckt sich die Achselknospe unter der Insertion der beiden Blüthen zu einem langen Stiele (von dem in Fig. 17 nur das obere Viertel gezeichnet wurde) und ausser dem ersten transversalen Blütenpaare werden auch wohl noch eine oder zwei Blüthen eines mit diesem alternirenden

Paares angelegt. Ein Arillus fehlt; die unregelmässige ringförmige Anschwellung unterhalb der einzelnen Blüthe (Fig. 17) scheint nach Strasburger vielmehr ein Rudiment zweier Vorblätter zu sein. Die innere holzige Samenschale wird von den Innenschichten des gefässbündellosen Integumentes entwickelt.

Aus der Gruppe der Podocarpeen, welche mit den Taxineen die Unterordnung der Taxaceae bildet, wollen wir die ebenfalls von Strasburger studirte Entwicklung der weiblichen Blüthe des *Podocarpus chinensis* verfolgen. Die kleinen ein- und zweiblühigen Inflorescenzen dieser Art stehen in den Achseln der Laubblätter an den jüngsten Trieben, mit denen sie gleichzeitig zur Entfaltung gelangen. Ihre Anlage erfolgt im Herbste, ihre Axe ist an der Basis dünn, stielartig (in Fig. 19 der obere Theil dieses Stieles noch angedeutet) und schwillt höher hinauf zu dem sogenannten „Receptaculum“ an. An der Stelle, wo die Anschwellung beginnt, stehen zwei pfriemenförmige, transversale Blätter (die beiden äussersten rechts und links in dem Diagramme Fig. 18, in welchem die Mutteraxe durch den oberen, mit Kreuz versehenen Kreis angedeutet wurde und in dem also das untere Blatt das Tragblatt des Sprosses ist). Auf diese Vorblätter und mit ihnen alternirend folgt ein Blattpaar (Fig. 18 u. 19, *a* u. *b*), dessen freies Ende sehr schwach entwickelt ist und deren mit dem „Receptaculum“ verwachsener Theil (Blattkissen) bedeutend anschwillt. Dann folgt ein drittes, wieder transversales Blattpaar (Fig. 18, *c*) mit ebenfalls angeschwollenem Blattkissen, doch viel schwächer entwickelt, als das vorhergehende, der freie Theil oft kaum angedeutet. Zwischen dem letzten Paare ist stets der abgestorbene Vegetationskegel der Axe aufzufinden (Fig. 18, 19: *v*). Nur das mittlere Blattpaar ist fertil und zwar in der Regel nur das eine Blatt desselben (in Fig. 18 u. 19 das Blatt *b*), das dann höher hinaufgerückt erscheint, als das gegenüberliegende sterile (Fig. 19). In seiner Achsel entspringt das Gebilde, das zuerst von R. Brown für eine orthotrope Samenknospe mit zwei Integumenten erklärt wurde, die der Länge nach mit einer Fruchtschuppe verwachsen sei, während Eichler sie zuerst als anatrop mit zwei Integumenten (Flora Brasil. I. c.) deutete, später (Diagr. I. 66) im Sinne Strasburger's als Blüthe, die von einer Cupula ähnlich einem (äusseren) Integumente umschlossen und mit dieser verwachsen ist. Nach Strasburger sieht man in ganz jungen Entwicklungsstadien die Blüthenstielanlage als abgerundete Knospe in der Achsel ihres Tragblattes auftreten. Sobald sie eine gewisse Höhe erreicht hat, wird eine Bevorzugung des Wachstums der Aussenseite bemerkbar, ihr morphologischer Scheitel wird nach innen verschoben und bald zeigt sich, vorläufig noch schräg nach oben gerichtet, die Anlage des Knospenkernes, umgeben von einer ringförmigen Hülle (Fruchtknotenwand nach Strasburger). Längsschnitte zeigen, dass alle Zellenreihen der Anlage in dem Knospenkern gipfeln, dieser den organischen Scheitel der Achselknospe repräsentirt. In dem Grade, als die Entwicklung nun fortschreitet, wird in Folge fortgesetzter Bevorzugung der Aussenseite die junge Samenknospe immer weiter

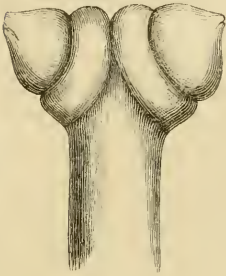

Fig. 17. *Ginkgo biloba*. Befruchtungsfähiger weiblicher Blütenstand. Vergr. 7.

überliegende sterile (Fig. 19). In seiner Achsel entspringt das Gebilde, das zuerst von R. Brown für eine orthotrope Samenknospe mit zwei Integumenten erklärt wurde, die der Länge nach mit einer Fruchtschuppe verwachsen sei, während Eichler sie zuerst als anatrop mit zwei Integumenten (Flora Brasil. I. c.) deutete, später (Diagr. I. 66) im Sinne Strasburger's als Blüthe, die von einer Cupula ähnlich einem (äusseren) Integumente umschlossen und mit dieser verwachsen ist. Nach Strasburger sieht man in ganz jungen Entwicklungsstadien die Blüthenstielanlage als abgerundete Knospe in der Achsel ihres Tragblattes auftreten. Sobald sie eine gewisse Höhe erreicht hat, wird eine Bevorzugung des Wachstums der Aussenseite bemerkbar, ihr morphologischer Scheitel wird nach innen verschoben und bald zeigt sich, vorläufig noch schräg nach oben gerichtet, die Anlage des Knospenkernes, umgeben von einer ringförmigen Hülle (Fruchtknotenwand nach Strasburger). Längsschnitte zeigen, dass alle Zellenreihen der Anlage in dem Knospenkern gipfeln, dieser den organischen Scheitel der Achselknospe repräsentirt. In dem Grade, als die Entwicklung nun fortschreitet, wird in Folge fortgesetzter Bevorzugung der Aussenseite die junge Samenknospe immer weiter

umgekrümmt, ihre Hülle nimmt an Höhe zu und um dieselbe beginnt ein zweiter Wall hufeisenförmig sich zu erheben. Dieser ist nach Strasburger eine Cupula (Arillus), nach der anderen Auffassung ein äusseres Integument; während das Wachstum der die Blüte repräsentirenden Samenknope ein verhältnissmässig langsames ist, erfolgt das einseitige Wachstum der Cupula am oberen Rande und an den Einfügungsstellen auffallend rasch und dieselbe nimmt die ganze Blüte mit und drängt sie immer mehr hinab. Das Integument (innere Hülle) schliesst über dem Knospenkerne mit ziemlich unregelmässig gerandeter Mikropyle (Fig. 19) und schliesslich wird die Blüte von der Cupula so völlig überdacht, dass nur ein Einschnitt zu derselben führt und die Mikropyle äusserlich kaum noch zu erblicken ist. „Die Bildung der Cupula von Podocarpus zeigt die grösste Aehnlichkeit mit der bei *Torreya* (S. 39); auch dort tritt die Cupula eben so zeitig auf, wird die Blüte schon auf dem frühesten Zustande von derselben mit emporgehoben und schliesslich auch völlig eingeschlossen; der Unterschied zwischen beiden Bildungen beruht nur in dem Umstande, dass bei *Torreya* die Bildung allseitig gleichmässig, hier mit einseitiger Bevorzugung erfolgt. Der Uebergang wird durch die Dacrydien vermittelt und manche derselben schliessen so vollkommen an Podocarpus an, dass an einer Homologie aller dieser Gebilde sich nicht zweifeln lässt.“ (Strasburger, a. a. O. S. 21.) Auf der anderen Seite liegt allerdings nach Entwicklung und Aussehen im fertigen Zustande der Vergleich mit einer anatropen, zweihülligen Samenknope nahe (vgl. Fig. 19 mit Fig. 1, c).

Die gesammten Taxaceen sind also charakterisirt durch den Mangel echter Zapfenbildung (abgesehen etwa von *Cephalotaxus* — S. 39), durch die völlige Freiheit oder doch (abgesehen von Podocarpus) relativ nur geringe Verschmelzung der Blüthentheile, sowie durch die charakteristische Entwicklung der Cupula, welche als Arillus die Blüte der meisten Arten (Ausnahmen: *Cephalotaxus* und Ginkgo) umgiebt. Ihnen gegenüber unterscheidet sich eine zweite Gruppe der Coniferen, die die erste Familie der Araucariaceen bildenden Cupressineen, durch die zapfenförmige Inflorescenz mit zwei- oder mehrgliederigen, alternirenden Wirteln von Schuppen, die aber immer nur in geringer Zahl den Zapfen bilden; sie zeichnen sich ferner aus durch die

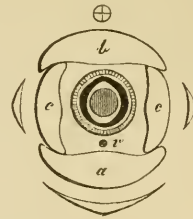

Fig. 18. *Podocarpus chinensis*. Diagramm der weiblichen Blüte, nach Eichler. Siehe Text.



Fig. 19. *Podocarpus chinensis*. Längsschnitt der weiblichen Blüte zur Bestäubungszeit (nach Strasburger — Vergr. 13). *a* Steriles und *b* fertiles Blatt des medianen Schuppenpaares, *v* der abortirte Vegetationskegel des primären Sprosses, *s* Samenknope.

völlige Verschmelzung der sogenannten Fruchtschuppe mit dem Deckblatte, die mehr oder weniger vollständige Verwachsung der Schuppen unter einander und endlich durch die aufrechten, achselständigen Blüten. Figur 20 zeigt uns einen Blütenstand von *Juniperus Sabina* (*Sabina officinalis*) mit zwei zweigliederigen Wirteln, der obere (wie gewöhnlich) unfruchtbar, der untere mit je zwei Blüten (Samenknospen), während in anderen Fällen die Schuppe auch einblüthig ist. Der Zapfen von *Biota orientalis* wird von drei decussirten Schuppenpaaren gebildet. In älteren Zapfen sind die Schuppen verkehrt eiförmig, oben in einen langen, walzenförmigen, zugespitzten und nach aussen zurückgebogenen Fortsatz verlängert, auf den Innenrändern und besonders am oberen Rande wulstig aufgetrieben und fest unter einander verbunden. Die Verbindung wird nach Strasburger durch Verlängerung und Ineinanderwachsen der gegenüberliegenden Oberhautzellen bewirkt, die relative Festigkeit dadurch, dass diese Zellen an ihrem Scheitel nachträglich keilförmig anschwellen. Durch die Verdickung der Ränder wird die Oberseite der Schuppen ausgehöhlt und die reifenden Samen in diese Höhlungen eingeschlossen. Die Mediane der Schuppe springt etwas nach innen vor. Nur die zwei unteren Schuppenpaare sind fertil und das unterste

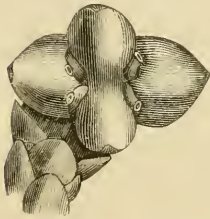

Fig. 20. *Juniperus Sabina* L.
Weibl. Blütenstand, stark
vergr., nach Berg u. Schmidt.

Paar trägt normal je zwei, das mittlere je eine Blüthe (Samenknospe); das obere Paar ist steril, zeigt aber trotzdem, wenn auch in geringerem Grade, die Anschwellung auf seiner Innenseite. Jede Blüthe besteht aus einem bis an seine Basis freien Knospenkerne mit nur einem Integumente, das eine Strecke weit hinauf mit der Schuppe verwachsen ist. Letztere zeigt auf Quer- und Längsschnitten zwei über einander liegende Gefässbündelsysteme, die getrennt aus der Spindel in die Schuppe eintreten. Ein äusseres (unteres), in der Spitze des Schuppenfortsatzes endendes Gefässbündel bleibt ungetheilt, zwei innere (obere) Gefässbündel bei zweiblüthiger, oder

nur ein solches bei einblüthiger Schuppe, theilen sich einige Male, nahe der Oberseite der Schuppe laufend, wo sie in dem Vorsprunge des oberen Randes enden. Die Blüten selbst erhalten keinen Fibrovasalstrang.

Strasburger giebt die Entwicklungsgeschichte des Blütenstandes in folgender Weise an. Die Blüten treten in den Achseln von Deckblättern auf und werden an den Enden diesjähriger kurzer Seitenzweige Anfang September für das nächste Frühjahr angelegt. Schon äusserlich ist die Anlage an einer geringen Anschwellung, meist etwas bräunlicher Färbung und später an der Krümmung der betreffenden Zweige erkennbar. „Die Blüten werden erst angelegt, wenn ihre Deckblätter eine ziemlich vollständige Entwicklung erreicht haben und bereits über dem Vegetationskegel der Knospe zusammenschliessen. Sie werden in der Achsel selbst angelegt auf einer sich hier zunächst bildenden geringen Anschwellung. In den Achseln des unteren Deckblattpaares, wo, wie erwähnt, je zwei Blüten vorhanden, entstehen beide gleichzeitig; ein kleiner Höcker, der als rudimentärer Vegetationskegel gedeutet werden muss und oft ganz stattlich entwickelt ist, lässt sich zwischen denselben erkennen. Wir haben es hier also wirklich mit einer zweiblüthigen Inflorescenz zu thun, die ganz ähnlich, wie bei

Cephalotaxus (S. 39), auf die beiden Blüten und den nackten Vegetationskegel der primären Achselknospe reducirt ist. In den Achseln des oberen Deckblattpaares, wo nur je eine Blüte vorhanden, entsteht sie unmittelbar aus dem Vegetationskegel der primären Achselknospe, mit Phyllocladus etwa vergleichbar. Ob die Blütenhülle¹ bei *Biota orientalis* mit zwei gesonderten Höckern entsteht, lässt sich schlechterdings nicht entscheiden; sehr auffallend ist die Zweiblättrigkeit der Anlage aber bei *Thuja occidentalis* (vgl. S. 39, Taxus). Vor allem erhebt sich die Blütenanlage als abgerundeter, oben etwas abgeflachter Höcker, um ihren Scheitel bildet sich dann die Hülle¹, die Scheitelmittle wächst zum Nucleus aus. Die Hülle nimmt rascher als der Nucleus an Grösse zu, erreicht dessen Scheitel und schliesst über demselben zusammen. So weit schreitet die Entwicklung im Herbst fort; im nächsten Frühjahr fangen die Deckblätter plötzlich an, an ihrer Basis zu wachsen. Dieses Wachstum erfolgt besonders in der Einfügungsebene der Blüten; die hier gebildete axilläre Anschwellung wird mit in das Wachstum des Blattes hineingezogen und erhebt sich, eine innere Verdoppelung an derselben bildend, einseitig mit in die Höhe. Dies ist der Anfang der Fruchtschuppe. Sie wird jetzt erst, wo die Entwicklung der Blüten schon lange vollendet ist, als bräunlicher Wall an der Basis des Deckblattes sichtbar. Deckblatt und Fruchtschuppe nehmen, innig mit einander verschmolzen, rasch an Grösse zu; ihr Wachstum bleibt auf die Basis localisirt. Eine Folge dieses Entwicklungsganges ist, dass auch die Blüten ein wenig mit auf die Fruchtschuppe hinaufgezogen werden und an der Basis ihrer Aussenseite ein wenig mit derselben verwachsen scheinen. Die Deckblätter legen sich zur Bestäubungszeit aneinander; sobald diese vorüber, stossen die fortwachsenden, an ihren Rändern angeschwellenen Fruchtschuppen über den Blüten zusammen und verwachsen hier in der beschriebenen Weise, um die reifenden Früchte² zu schützen. Die Hauptmasse der Schuppe³, wie wir sie in dem reifen Zapfen finden, verdankt also einem nachträglichen basalen Wachstum ihre Entstehung und nur das walzenförmige Ende an derselben entspricht dem ursprünglich vorhandenen freien Theile des Deckblattes, demjenigen Theile, der beim Auftreten der Blüten allein das ganze Deckblatt ausmachte. Das Gefässbündel für das Deckblatt wird frühzeitig schon, im Herbst, angelegt, dasjenige für die Fruchtschuppe viel später, so wie es für Achselprodukte, dem Tragblatte gegenüber, gewöhnlich zu geschehen pflegt — erst im Frühjahr.“

„Die Schuppe von *Biota orientalis* besteht also im fertigen Zustande aus zwei Theilen: dem einen, welcher dem Deckblatte angehört und dem anderen, der von dem Achselprodukte gebildet wird, erst nachträglich, nach vollendeter Anlage der Blüten, als eine seitliche Expansion derselben entsteht, den wir also als discoide Bildung bezeichnen müssen. Hiermit ist auch ein Anknüpfungspunkt an die Taxineen gegeben, denn es liegt nahe, diese Bildung mit der Cupula derselben zu vergleichen. Aehnliche einseitige Cupulae sind uns bei den Podocarpeen vorgekommen, nur dass die sogenannte

¹ d. h. in unserem Sinne das Integument.

² Die Samen nach unserer Auffassung.

³ Die Bezeichnung „Schuppe“ wird von dem ganzen Gebilde, „Fruchtschuppe“ nur von dem axilen Theile desselben gebraucht.

Fruchtschuppe hier eben so gut einer, als auch vielen Blüten gemeinsam angehören kann. Auch ist ein weiterer Unterschied in dem Umstande begründet, dass dort die Cupula keine Bündel erhält, die Bündel in oder unter der Blüthe enden, hier hingegen die Bündel unter den Blüten hinweg ununterbrochen in die Fruchtschuppe verlaufen. Auch ist die Fruchtschuppe hier mit dem Deckblatte verwachsen, ein Fall, der uns bei den Taxineen nicht vorgekommen ist. Es dürfte also kaum möglich sein, beide Gebilde in gerader Linie von einander abzulösen; es sind vielmehr divergirende Zweige einer gemeinsamen Grundform, die uns hier in den beiden Typen der Taxineen und Cupressineen bereits in charakteristischer Verschiedenheit entgegentreten.“

Aehnlich wie *Biota orientalis* verhält sich auch *Thuja occidentalis*, bei welcher sogar die Fruchtschuppe über das Deckblatt hinausgreift, ferner die Blüten jederseits stark geflügelt sind, wie letzteres z. B. auch bei *Callitris* der Fall ist (vgl. die Figur bei dieser Gattung im systematischen Theile). *Juniperus communis* unterscheidet sich dadurch, dass nur der oberste dreigliederige Blattwirtel fertil ist. Die Inflorescenzen in den Achseln dieser Blätter sind auf je eine einseitige Blüthe reducirt, so dass die Blüten in Folge dessen mit den Blattwirteln zu alterniren scheinen. Die Fruchtschuppe wird hier nur schwach entwickelt; die Deckblätter erheben sich gleichzeitig und an der Basis mit einander verbunden, werden fleischig und bilden die Scheinbeere. Der Gefässbündelverlauf ist wie bei den anderen Cupressineen. Die Mitte zwischen *Juniperus communis* und den *Thuja*-Arten halten *Juniperus Sabina* (Fig. 20), *J. virginiana*, *J. Oxycedrus*. *Cupressus funebris*, *C. sempervirens* und Verwandte unterscheiden sich aber dadurch, dass sie eine grössere Anzahl von Blüten in der Achsel eines Deckblattes anlegen, eine einseitig gestauchte Cyma darstellend. Die discoidale Bildung, die Fruchtschuppe, ist hier ebenfalls diesen sämtlichen Blüten gemeinsam. Die aus Deckblatt und Fruchtschuppe verwachsenen Schuppen haben schildförmige Gestalt und die Verschmelzung beider ist so vollständig, dass die Fruchtschuppenbündel das Deckblattbündel seitlich theilweise umfassen. Letzteres findet bei den verwandten *Chamaecyparis*-Arten in noch auffallenderer Weise statt.

Die die zweite *Araucariaceen*-Familie bildenden *Taxodineen* (*Taxodium*, *Glyptostrobus*, *Cryptomeria*) sind sehr nahe unter einander verwandt und von den *Cypressen* durch die spiralige Stellung der Zapfenschuppen und deren grössere Zahl, überhaupt durch vollständigere Zapfenbildung verschieden. Die wie bei den Cupressineen gebauten Blüten (Samenknospen) stehen in wechselnder Zahl aufrecht in den Achseln der Schuppen und Fruchtschuppe und Deckblatt sind völlig verschmolzen oder erstere endet nur in einzelnen freien Zähnen. Das doppelte Gefässbündelsystem schliesst sich an dasjenige von *Chamaecyparis* an. Die Familie der *Sequoieae* (*Sequoia*, *Arthrotaxis*) unterscheidet sich von voriger vorzüglich durch die anfänglich mehr aufrechten, dann aber umgewendeten, mit der Mikropyle abwärts in die Blattachsel schauenden Samenknospen (Blüthen). Eine weitere Familie ist die der *Sciadopityeae* (*Sciadopitys*), von den *Sequoieen* durch Habitus und Zapfenbau verschieden, von den nach beiden Richtungen ähnlichen *Abietineen* dagegen durch Verwachsung von Fruchtschuppe und Deckblatt, sowie durch 7—9 völlig freie, schwach geflügelte Blüten jeder Achsel.

Die Abietineen, die Hauptmasse unserer heimischen Nadelhölzer bildend, unterscheiden sich von der letztgenannten Familie durch die fast vollständige Unabhängigkeit von Deckblatt und Fruchtschuppe, die constante Zweifzahl der ebenfalls umgewendeten Samenknospen oder Blüten in jeder Blattachsel und die theilweise Verschmelzung derselben mit der Innenseite der Fruchtschuppe. Mit *Sciadopitys* am nächsten verwandt ist die Gattung *Pinus* und zwar die Section *Pinaster* mit zweinadeligen Kurztrieben (vgl. S. 14). Wir wollen an der Hand Strasburger's (Coniferen S. 50) hier noch etwas specieller die Entwicklungsgeschichte des Zapfens von *Pinus Pumilio* verfolgen und zur Erläuterung die Abbildungen des Blütenzapfens etc. unserer gemeinen Kiefer (*P. sylvestris*) mit heranziehen.

„Die Zapfen werden Ende August oder Anfang September angelegt, einzeln oder zu mehreren an der Spitze der für das nächste Jahr bestimmten Triebe. Ein solcher Trieb hat zuvor eine grosse Anzahl Deckblätter und in deren Achseln Anlagen für die zweinadeligen Kurztriebe gebildet; diese Anlagen sind meist nach $\frac{5}{13}$ Stellung geordnet und die Zapfen treten in derselben Reihenfolge ein; sie werden in den Achseln ähnlicher Deckblätter wie die Kurztriebe angelegt, doch an der Stelle, wo sich sonst Zweigknospen bilden. Während die Kurztriebe meist decussirte Schuppenpaare zeigen, sehen wir ausserdem an der Zapfenanlage auf das erste transversale Blattpaar sofort eine schraubige Stellung mit $\frac{2}{5}$ Divergenz folgen.“

„An den Kurztrieben werden im Herbste nur die Niederblätter, bis zu sieben Paaren, angelegt, die beiden Nadeln erst Ende April des kommenden Jahres. An den Zapfenanlagen sehen wir dagegen ungefähr 22 sterile grössere Niederblätter auftreten (in Fig. 23 a am Zapfenstiele noch sichtbar), dann das Axenende bedeutend anschwellen und einen ovalen Körper bilden, an dem von der Basis nach dem Scheitel langsam vorrückend (doch so, dass der grössere Theil des Scheitels bis zum nächsten Jahre noch nackt bleibt) die kleinen fertilen Schuppen als abgerundete Höcker nach $\frac{5}{13}$ Stellung sich zeigen. Auf diesem Entwicklungsstadium überwintert der Zapfen, mit den Kurztrieben in einer gemeinsamen Knospe eingeschlossen. Im Monat April beginnt sich der ganze Zapfen zu strecken, die vorhandenen Blattanlagen desselben werden auseinander gerückt und bald sieht man in ihren Achseln die Fruchtschuppen auftreten. — Sie erscheinen bald ein wenig auf das Deckblatt hinaufgeschoben, doch nicht mehr, als andere axilläre Gebilde, z. B. die ersten Anlagen der Zapfen selbst oder der Kurztriebe; sie aus diesem Grunde für eine Protuberanz des Deckblattes zu halten, dürfte also hier, abgesehen von allen anderen Gründen, wenig gerechtfertigt erscheinen. Ein solches Hinaufrücken der Achselknospe auf das Deckblatt ist überhaupt keine seltene Erscheinung und kommt häufig in noch viel auffallenderem Maasse vor. Der Zapfen ist auf diesem Entwicklungsstadium bereits als spitzer Höcker äusserlich am Scheitel des verlängerten, doch von den braunen Deckschuppen noch völlig bedeckten Triebes kenntlich. Um die gleiche Zeit beginnt die Anlage der beiden Nadeln in den Kurztrieben.“

„Die Fruchtschuppe entsteht als abgerundeter und abgeflachter querer Wall. Mitten auf demselben wird bald eine kleine Erhöhung sichtbar, die sich als der Vegetationskegel der Axe zu erkennen giebt; die beiden Kanten rechts und links von demselben schwellen unbedeutend auf, wohl als erste

Spur zweier transversaler Blätter (Fig. 21 *B*). Die Anlage zeigt hierauf eine auffallende Bevorzugung des Wachsthumes ihrer hinteren Seite. Der Vegetationskegel wird in Folge dessen auf die Mediane der Innenfläche

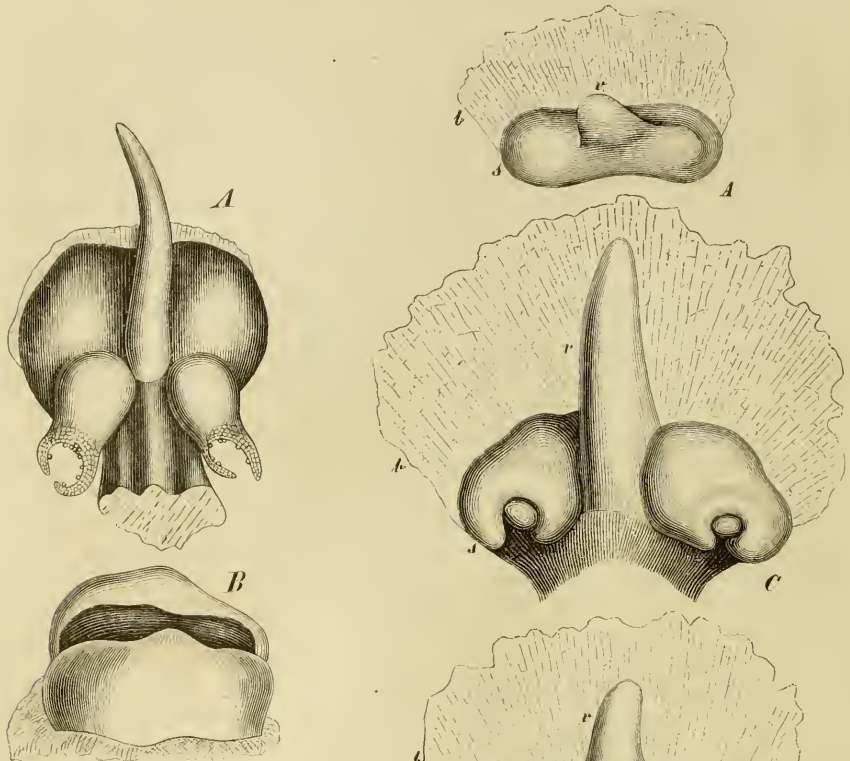

Fig. 21. *Pinus Pumilio*. *A* Die Fruchtschuppe mit ihren beiden Samenknospen zur Bestäubungszeit, von der Innenseite gesehen (Vergr. 7); hinter derselben das Deckblatt vorschauend. — *B* Deckblatt mit Achselknospe, an welcher der Vegetationskegel und die Anlage für das transversale Blattpaar deutlich markirt sind, von innen gesehen (Vergr. 50). — Nach Strasburger.

Fig. 22. *Pinus Pumilio*. *B* Deckblatt (*b*) mit seiner Achselknospe; der Scheitel der Anlage ist bereits auf die Innenseite verschoben und der Vegetationskegel (*v*) wächst zum Kiel aus, während sich um den Knospenkern der jederseitigen jungen Samenknospe (*s*) die Integumentanlage differenzirt. — *A* Ein ähnlicher Zustand von oben gesehen. — *C* Noch ältere Anlage, wie *B* von innen gesehen. — Vergr. 50. Nach Strasburger.

verschoben (Fig. 22 *B*), und zu beiden Seiten derselben zeigen sich die Blüten¹, um je einen schwachen mittleren Höcker mit je zwei halbmond-

¹ oder Samenknospen.

förmigen Wällen beginnend. Von diesen beiden Wällen ist der innere, nach der Mediane der Fruchtschuppe zu liegende, stets höher, der äussere stets tiefer an der Fruchtschuppe gestellt. Dass sie sich gesondert zeigen, oder doch in der Art ihres Auftretens durchaus zweiblättrigen Fruchtknoten vieler höherer Phanerogamen gleichen, kann hier schlechterdings nicht in Abrede gestellt werden; auch ist die respective Stellung der beiden zuerst sich zeigenden Erhebungen stets die nämliche, was nicht der Fall sein würde, wenn sie nicht genetisch begründet wäre. Jede Untersuchung zeigt auch, dass hierbei an eine Beeinflussung durch benachbarte Gebilde, seitlichen Druck u. dergl. nicht zu denken ist und es nur ererbte Eigenschaften sein können, welche diese Stellung bestimmen. Wir haben es hier also sicher mit einer zweiblättrigen Anlage zu thun, beide Blätter verschmelzen aber sofort mit ihren Rändern, und erheben sich nun gemeinschaftlich zu einer rings geschlossenen

Fruchtknotenwandung¹ (Fig. 22 B, C). Diese wächst rascher als der nackte Knospenkern in ihrer Mitte und schliesst über seinem Scheitel zu einer engen Mündung zusammen. Aus der Stellung der Blüten² und der Art ihrer ersten Anlage wird es weiter mehr denn wahrscheinlich, dass sie Achselprodukte der beiden angedeuteten transversalen Blätter sind. Durch Verschiebung des eigentlichen morphologischen Scheitels der Anlage auf ihre Oberseite sind auch

sie auf die Oberseite derselben gekommen und die beiden Carpellblätter³ haben aus der nämlichen Ursache ihre Lage verändert, doch so, dass man in dem der Mitte näheren, höher gestellten das von der Achse des Zapfens entferntere, in dem tiefer liegenden das ihr nähere Blatt der secundären Achselknospe erkennen kann. — Während der weiteren Entwicklung der Blüten dauert das einseitige hintere Wachstum der Fruchtschuppe fort, der ursprüngliche Scheitel wird auf diese Weise immer mehr auf die Oberseite verschoben, der Vegetationskegel immer mehr in die Länge gezogen, und da er gleichzeitig noch fortwächst, so bildet er schliesslich einen ge-

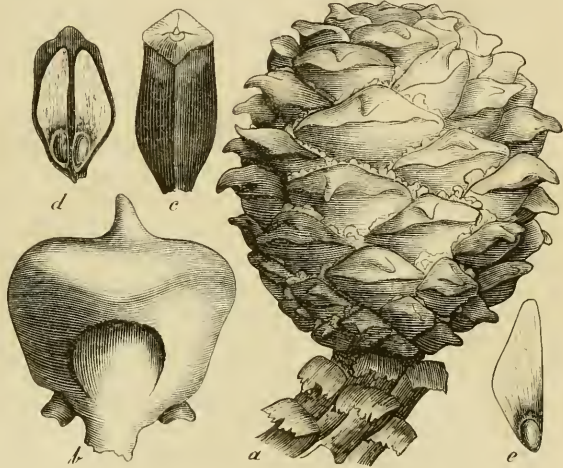

Fig. 23. *Pinus sylvestris* L. a Weiblicher Blütenstand im April des zweiten Jahres (Vergr. 7). b Deck- und Fruchtschuppe desselben vom Rücken gesehen (Vergr. 15). c Schuppe des reifen Zapfens vom Rücken und d solche von vorne gesehen. e Same. — c bis e in nat. Gr.

¹ Integument nach anderer Auffassung.

² Samenknospen.

³ In anderem Sinne die Integumentanlagen.

streckten, der Oberseite aufsitzenden, zugespitzten Kiel (Fig. 21 A). Diese eigenthümliche Art des einseitigen Wachstums bewirkt hier auch, dass sich die Blüten¹ stärker auf ihrer eigentlichen Aussenseite entwickeln und in Folge dessen immer mehr umschlagen. Die Fruchtknotenwandung² ver wächst auf der Innenseite immer mehr mit der Fruchtschuppe und der Fruchtknotenmund³ streckt sich zu zwei langen Fortsätzen, welche ihrer Stellung nach den Medianen beider Carpellblätter⁴ entsprechen (Fig. 21 A).“

„Das Reifen der Blüten¹ am Zapfen erfolgt in basipetaler Richtung, so dass man am Scheitel desselben die ältesten, an der Basis die jüngsten Zustände antrifft. Ende Mai findet plötzlich eine bedeutende Streckung der Rachis an ihrer Basis statt, der Zapfen wird gleichsam gestiegt und aus der Knospe hervorgehoben. Die Nadeln der Kurztriebe sind um diese Zeit schon fertig angelegt, doch noch von den basalen Schuppen derselben umgeben; die Zäpfchen stehen daher ganz frei und aufrecht am Scheitel der stark verlängerten Triebe. Ende Mai oder Anfang Juni erfolgt die Bestäubung und erst dann strecken sich auch die Nadeln der Kurztriebe und durchbrechen ihre Scheiden. Nach der Bestäubung schwellen die oberen Theile der Fruchtschuppen an und schliessen auf diese Weise fest aneinander (vgl. Fig. 23 a). Die Zäpfchen legen sich allmählich um.“

„Der Embryosack bildet bis dahin eine einzige Zelle, die tief an der Basis des Knospenkernes, unterhalb der inneren Einfügungsebene der Fruchtknoten hülle² zu erkennen ist (vgl. auch Fig. 2 auf S. 6). Bald nach der Bestäubung fängt der Embryosack zu wachsen an und füllt sich mit Endosperm.“

„Während seiner Vergrößerung streckt sich auch die Blütenaxe unterhalb der inneren Insertion der Fruchtknoten hülle², so dass diese mit dem Knospenkern zugleich emporgehoben wird und in älteren Blüten hoch an demselben inserirt zu sein scheint. In Wirklichkeit ist aber in jungen Blüten der Nucleus ganz frei und wird er auch jetzt als ein Ganzes mit der Hülle emporgehoben. Das Gewebe der sich streckenden Blütenaxe differenzirt sich dann ganz ähnlich dem Nucleargewebe und wird es namentlich schwer, zwischen beiden zu unterscheiden, wenn sie gemeinschaftlich durch den Embryosack ausgehöhlt worden sind.“

„Diese Hebung der Fruchtknoten hülle² lässt sich überall dort bei den Coniferen verfolgen, wo während der Entwicklung des Embryosackes die Blütenaxe sich unterhalb der inneren Einfügung dieser Hülle streckt (so z. B. auch bei vielen Taxaceae — S. 38); wo die Streckung oberhalb derselben erfolgt (z. B. bei vielen Cupressineen und Araucariaceen), da bleibt der Nucleus bis an seine Basis frei. Die einzelnen Tribus verhalten sich in dieser Beziehung also verschieden und dürfte es kaum gerechtfertigt erscheinen, hierin, wie dies mehrfach geschehen, einen Beweis für die Samenknospennatur dieser Blüten zu erblicken.“

„Das im ersten Jahre gebildete Endosperm bei *Pinus Pumilio* wird im Monat Mai des nächsten Jahres aufgelöst⁵, der Embryosack nimmt noch

¹ Samenknospen.

² Integument nach anderer Auffassung.

³ Mikropyle im Sinne der Note 2.

⁴ In anderem Sinne die Integumentanlagen.

⁵ Vgl. jedoch den Abschnitt „Befruchtung“ etc.

bedeutend an Grösse zu, fängt von Neuem an, Ende Mai Endosperm zu bilden und einzelne Endospermzellen am Scheitel desselben werden zu den Corpuskeln. Ende Juni erfolgt die Befruchtung. Um der Streckung des Embryosackes zu folgen, haben die Blüten an der Basis ein bedeutendes Wachstum erfahren; in Folge dessen ist die innere Einfügungsstelle des Fruchtknotens am Nucleus weit emporgehoben worden und statt wie ursprünglich an der Basis, befindet sie sich jetzt in drei Viertel Höhe an demselben. — Doch alle diese Verhältnisse sind hinlänglich bekannt und nur der Vollständigkeit halber berühre ich sie hier in Kürze; auch will ich noch hinzufügen, dass der einseitige Flügel der Frucht¹ (vgl. Fig. 23, *d* und *e*) hier eine morphologisch ganz andere Bildung ist, als in den anderen Tribus. Dort ist es ein Auswuchs der Mediane des Carpellblattes², hier ein Produkt der Fruchtschuppe. Es löst sich von derselben in einem ziemlich weiten Umfange die Epidermis mit etwa drei (*Larix*) darunter liegenden Zellschichten ab und bleibt von der einen Seite mit der Frucht verbunden. Dieses Loslösen beruht auf dem Umstande, dass die genannten oberen Zellen dünnwandig bleiben, während die darauf folgenden tieferen sich ziemlich stark verdicken. Durch eine ähnliche Ursache wird auch die Lostrennung der Frucht¹ von der Fruchtschuppe veranlasst.“

„Der Gefässbündelverlauf lässt sich am ausgewachsenen Zapfen leicht verfolgen. Die Gefässbündel treten zwar noch vor der Bestäubung auf, zuerst in dem Deckblatte, später in der Fruchtschuppe; doch bleiben sie bei *Pinus Pumilio* im ersten Jahre sehr zart und lassen sich erst im folgenden bequem untersuchen. Auf tangentialen Schnitten durch die Rachis des Zapfens sieht man aus derselben ein Blattbündel für das Deckblatt und über diesem zwei Achselknospenbündel für die Fruchtschuppe ausbiegen. Noch innerhalb der Rachis giebt eines derselben einen Zweig ab, der eine obere, mediane Stellung einnimmt, so dass man auf tangentialen Schnitten dicht unter der Oberfläche der Rachis Gruppen von je vier concentrischen Bündeln antrifft. Das untere tritt jetzt in das Deckblatt, die drei oberen, dem unteren die Tracheen zuehrend, in die Fruchtschuppe. Das Bündel im Deckblatte bleibt einfach, die beiden seitlichen Bündel der Fruchtschuppe verzweigen sich, so dass man im Ganzen meist neun ziemlich gleich starke Nerven erhält, welche, nur wenig divergirend, neben einander verlaufen und in dem obersten Rande der Fruchtschuppe sich einander sogar ein wenig nähern. Die beiden rechts und links vom Mittelnerven liegenden Bündel versorgen die Blüten³ mit je einem schwachen, seitlich abgezweigten Bündel, welches unter der Ansatzstelle der Blüthe sich in Transfusionsgewebe auflöst. Unter der Einfügungsstelle der Blüten sind die beiden Fruchtschuppenbündel dicker als ihre benachbarten; erst nachdem sie die Blütenzweige abgegeben, erscheinen sie von gleicher Stärke. Eigene Blütenbündel giebt es hier eben so wenig, wie in den anderen verwandten Gruppen, von den *Cupressineen* (S. 41) angefangen. Auch treten die Bündel nicht direct in die Blüten, sondern lösen sich unter der Ansatzstelle derselben auf, eine Einrichtung, die wohl deshalb vortheilhaft sein mag, weil sie das Ablösen der Früchte erleichtert.“

Wie *Pinus Pumilio* verhalten sich im Wesentlichen alle übrigen von

¹ des Samens. ² des Integumentes. ³ Samenknospen.

Strasburger untersuchten Abietineen. Zur Vervollständigung der Figuren 21 bis 23 fügen wir noch Figur 24 bei, deren Verständniß nach dem Gesagten und ihrer Erklärung keine Schwierigkeiten bieten wird. Bei den Gattungen ohne Kiel auf der Fruchtschuppe bildet das morphologische Axenende eine mediane Anschwellung auf der Oberseite (zwischen den beiden Samenknospen oder Blüten) in der unteren Hälfte der Fruchtschuppe (*Larix europaea*, *Abies pectinata*, *Picea vulgaris*). Weitere unerhebliche Verschiedenheiten werden in der relativen Grössenentwicklung von Deckblatt und Fruchtschuppe beobachtet, sowie in der Ausbildung der Integumentmündung, die z. B. oft einseitig besonders begünstigt wird, daher zum starken Lappen anwächst (*Larix*). Deckblatt und Fruchtschuppe bleiben entweder ihrer ganzen Länge nach getrennt, oder doch nur an der Basis verbunden; bei der Fichte sind sie ganz frei, bei *Pinus Pumilio* zu einem ganz kurzen, gemeinschaftlichen Stiele vereinigt, der verhältnissmässig am stärksten bei der Weisstanne entwickelt wird (Fig. 24) und doch auch hier nur auf die Basis beider Gebilde sich beschränkt.

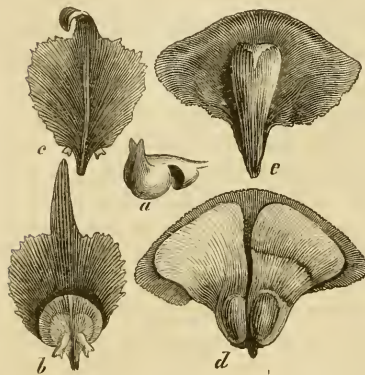

Fig. 24. *Abies pectinata* DC. *a* Staubblatt von der Seite gesehen. *b* Deckblatt und Fruchtschuppe zur Blüthezeit, von vorne und *c* solche vom Rücken gesehen. *d* Samen-tragende Schuppe des reifen Zapfens von vorne und *e* solche mit Deckblatt vom Rücken gesehen. *a—c* vergrössert.

Die Fruchtschuppen der Abietineen haben mehrfache Deutungen erfahren. R. Brown und viele seiner Nachfolger hielten sie für ein offenes Carpellblatt. Schleiden erklärte sie für ein Axengebilde, für eine die Samenknospen tragende Placenta, da er von der Ansicht ausging, dass ein Blatt nicht in der Achsel eines anderen Blattes entwickelt werde. Auch Sachs (Lehrb. der Bot. 4. Aufl. S. 506) fasst die Fruchtschuppe als Placenta auf, welche sich als eine Protuberanz auf der Basis des Deckblattes, nicht in dessen Achsel entwickelt. Das Deckblatt ist somit das klein bleibende oder selbst verkümmerte Carpellblatt, der ganze Zapfen also kein Blütenstand, sondern eine Blüthe mit zahlreichen Carpellen (Deckblättern), die

von ihren samenträgenden Placenten (Fruchtschuppen) weit überholt werden. Al. Braun schloss aus beobachteten Missbildungen, dass jede Fruchtschuppe einen zweiblättrigen Spross repräsentire, dessen beiden einzigen Blätter mit einander verwachsen seien; Strasburger und Eichler betrachten in ihren früheren Mittheilungen die Fruchtschuppe im Anschlusse an Braun ebenfalls als zweiblättrige Inflorescenz ohne Vorblätter, ähnlich der zweiblättrigen Inflorescenz von *Cephalotaxus* unter den *Taxaceae* (S. 39), verwandt derjenigen von *Thuja* und *Biota* unter den *Cupressineen* (S. 42). Von der Inflorescenz der letzteren unterscheidet sich die der Abietineen nur dadurch, dass hier die Entwicklung der Fruchtschuppe vor der Anlage der Blüten (Samenknospen) erfolgt und diese somit auf die Schuppe hinaufgerückt werden. Den Uebergang von den *Cupressineen* zu den *Abietineen* vermitteln in dieser Beziehung die *Taxodineen* und *Sequoiaceen* (S. 44), für welche die nämliche

Deutung gilt, wie für die beiden ersten Familien. Die Taxodineen mit aufrechten Blüten oder Samenknospen nähern sich mehr den Cupressineen, die Sequoieen und Sciadopityeen mit umgekehrten den Abietineen, wobei das Verhältniss von Sequoia oder Sciadopitys mit zahlreicheren Blüten (Samenknospen) zu den zweiblütigen Inflorescenzen der Abietineen dasselbe ist, wie das von Cupressus (S. 44) etwa zu Thuja. Schliesslich haben wir noch kurz der von Stenzel¹ gemachten Beobachtungen zu gedenken, nach welchen die Fruchtschuppe der Abietineen aus zwei verwachsenen Schuppenblättern einer sonst verkümmerten Knospe in der Achsel der Deckschuppe entstanden ist, und zwar so, dass bei der Fichte die beiden äusseren, rechts und links stehenden Schuppenblätter mit ihren hinteren, der Zapfenspindel zugewendeten Rändern verschmelzen. Die auf der Rückseite dieser Blätter sitzenden Samenanlagen können somit auch nicht als Achselprodukte dieser Blätter gelten, sondern kaum etwas anderes, als nackte Samenknospen auf der Rückseite eines flach ausgebreiteten, nicht zum Fruchtknoten eingerollten Fruchtblattes sein. Durch diese Deutung wird eine Uebereinstimmung mit den hier ebenfalls auf der Rückseite eines Blattes stehenden Pollensäcken, sowie mit den Sporangien der Farne und Equiseten gewonnen.

Die Familie der Araucarien (*Araucaria*, *Dammara*, *Cunninghamia*) schliesst an keine der anderen verwandten Familien direct an. Besonders eigenthümlich ist ihr die schwache Entwicklung der Fruchtschuppe und eine Verschmelzung der Deckblatt- und Achselknospengefässbündel, wie sie sonst nirgend vorkommt. Die ausgewachsenen Zapfenschuppen von *Cunninghamia* werden fast ihrer ganzen Ausdehnung nach von dem Deckblatte gebildet; die Fruchtschuppe ist nur noch ein schwacher, gezählter Saum über der Einfügung der drei umgekehrten, doch ganz freien und schwach geflügelten Samenknospen. *Dammara* unterscheidet sich von voriger Gattung zunächst durch die Einblütigkeit der Schuppe, und es ist nach Strasburger wohl kein Zweifel, dass wir es hier mit einer achselständigen Blüthe zu thun haben. Diese ist ganz frei, einseitig stark geflügelt, ihr Nucleus so lang gezogen, dass er zur Integumentmündung hervorsieht. Von der Fruchtschuppe ist nur noch eine Anschwellung über der Ansatzstelle der Blüthe geblieben. *Araucaria* ist wie *Dammara* gebaut, nur die Blüthe mit der Innenseite der Schuppe verwachsen, während bei einigen Arten die Fruchtschuppe über der Insertionsstelle der Blüthe noch als kurze freie Ligula vorhanden ist, bei anderen diese fehlt.

Ueber die weibliche Blüthe der Gnetaceen sind die Meinungen eben so verschieden, wie bei den Coniferen. Von den zwei oder drei Hüllen, welche den Knospenkern umgeben, wird die äusserste (S. 23, Fig. 5, *p*) bald als Perigon betrachtet, so dass dann eine grössere Uebereinstimmung

¹ Stenzel, Beobachtungen an durchwachsenen Fichtenzapfen. Ein Beitrag zur Morphologie der Nadelhölzer. Nova Acta XXXVIII. 291, mit 4 Taf. — Eichler, Referat über die vorgenannte Abhandlung in Flora 1876. S. 392; Diagr. II. S. X: „Hierdurch kommt die ganze Frage nach der Morphologie der weiblichen Blüten und Inflorescenzen der Coniferen in ein neues Stadium und wird der bezügliche Abschnitt im 1. Theile gegenwärtigen Buches vollständig umzugestalten sein.“ Die angedeutete neue Bearbeitung dieses Gegenstandes, welche Strasburger demnächst veröffentlichen soll, ist zur Zeit noch nicht erschienen und muss Verf. sich somit auf das citirte ältere Werk allein stützen.

mit der männlichen Blüthe (S. 22) herrschen würde, bald hingegen auch als offener Fruchtknoten, und in diesem Falle wäre dann die Blüthe perigonlos. Nach den Untersuchungen Strasburger's, deren Deutung sich auch Eichler zuneigt, schliesst sich *Ephedra* den Coniferen zunächst an. Die Blüten werden bei den meisten Arten als secundäre Achselknospen in den Achseln der beiden obersten Blätter einer kleinen primären Achselknospe angelegt (Fig. 5); wir erhalten somit zweiblühige Inflorescenzen, wie bei den meisten Coniferen. „Die Blüthe besitzt zwei Hüllen, eine äussere und eine innere: die äussere (Fig. 5, *p*) ist stärker entwickelt, blattartig und schliesst oben mit einer meist zweilippigen Mündung ab; die innere (Fig. 5, *i*) ist nur zwei Zellenlagen stark, integumentartig, oben in einen langen Hals verschmälert, der aus der Oeffnung der äusseren Hülle hervortritt und in einem einseitigen, dem Deckblatte abgewendeten Lappen endet. Die primäre Achselknospe erhält zwei Achselknospenbündel aus der Mutteraxe und versorgt mit je zwei Bündeln die Blätter der auf einander folgenden, alternirenden Blattpaare; unter dem fertilen Blattpaare gehen je drei Bündel ab, zwei Blattbündel und ein Ergänzungsbündel. Erstere treten in das Deckblatt, letzteres gesellt sich zu den zwei Bündeln der Blütenknospe und nimmt eine äussere mediane Stellung in der Blüthe ein, während die zwei Bündel rechts und links in die Seiten derselben treten. Hier spalten sich die beiden in je drei Zweige und versorgen mit den mittleren beiderseits die äussere Hülle; die zurückgebliebenen Bündel lösen sich unter dem Nucleus auf, zu diesen gesellt sich auch meist das Ergänzungsbündel, nur hin und wieder giebt es auch einen schwachen äusseren Zweig ab an die äussere Hülle. Die innere Hülle erhält keine Bündel. Die Entwicklungsgeschichte zeigt, dass die äussere Hülle sich ganz in der nämlichen Weise wie die einzige Hülle der Coniferen, vor allen der Taxineen entwickelt: aus einer zweiblättrigen Anlage, die unmittelbar mit den Rändern verschmilzt und als geschlossene, zweilippige Hülle sich weiter erhebt (S. 39). Auch der Gefässbündelverlauf in derselben stimmt durchaus mit *Taxus* überein, abgesehen von dem Ergänzungsbündel, welches eine unwesentliche Modification ist und meist ja garnicht in die Hülle tritt. Die Entwicklung der äusseren Hülle stimmt weiter überein mit der Fruchtknotenbildung bei sehr vielen höheren Phanerogamen: der Chenopodiaceen, Amarantaceen, Polygoneen u. s. w.“

„Nach Anlage der äusseren Hülle wird um die fortwachsende Blütenaxe die innere angelegt; diese entsteht sofort gleichmässig im ganzen Umfange, ohne die Spur einer seitlichen Gliederung zu zeigen, und erhebt sich nur zwei Zellenlagen stark um den Nucleus. Sie entspricht in ihrer Entwicklung durchaus den Integumenten der höheren Phanerogamen und vergebens suchen wir unter den Coniferen nach einem ihr homologen Gebilde. Sie ist eine Neubildung, die hier zum ersten Male in die Erscheinung tritt. Die äussere Hülle bei *Ephedra* ist somit ein Fruchtknoten, und da sie der einzigen Hülle der Coniferen homolog ist, so haben wir hiermit auch eine neue Stütze für unsere frühere Deutung gefunden. Die innere Hülle von *Ephedra* ist ein Integument, auf das die Integumente der höheren Phanerogamen sich zurückführen lassen; und da es hier sicher ein Blattgebilde, der Nucleus ein Axengebilde ist, so sind beide auch geeignet, einiges Licht über den morphologischen Werth der ganzen Samenknospe bei den höheren

Phanerogamen zu verbreiten. — Nachdem das Integument von *Ephedra* sich eine zeitlang gleichmässig fortentwickelt hat, wächst es zu einem inneren einseitigen Lappen aus, dessen Stellung so constant ist, dass man in demselben mehr denn eine unbestimmte Randbildung erblicken möchte. Möglich, dass das ganze Integument nur ein Blatt repräsentirt und dass der Lappen der Mediane dieses Blattes entspricht? Für die Einblättrigkeit der Integumente sprechen die Missbildungen bei höheren Phanerogamen und würden so nach rückwärts diese Ansicht stützen. In dem Verhalten ihres Embryosackes, ihrer Corpuscula und Eier stimmt *Ephedra* völlig mit den Coniferen überein, so dass an einer innigen Verwandtschaft nicht zu zweifeln ist. Der Blütenboden streckt sich bei allen *Ephedra*arten sehr stark nach der Befruchtung und hebt Nucleus und Integument in die Höhe; durch den sich vergrössernden Embryosack wird der Nucleus und der Blütenboden später ausgehöhlt und bildet eine Art Hülle um das Endosperm.“

Die weibliche Blüthe von *Gnetum* unterscheidet sich von derjenigen von *Ephedra* hauptsächlich nur durch das Vorhandensein zweier Integumente, die rasch nach einander angelegt werden, doch nach Strasburger das äussere deutlich früher, als das innere, beide aber erst dann, wenn der Fruchtknoten (oder nach anderer Auffassung das Perigon) völlig entwickelt ist. Das innere Integument ist gefässbündellos, das äussere Integument erhält hier Gefässbündel, was indessen auch bei Amentaceen beobachtet wird. Bei *Welwitschia* besitzt die fertige weibliche Blüthe zwei Hüllen. Eine äussere ist der Fruchtknoten (Perigon), dessen Anlage ziemlich gleichzeitig am ganzen Umfange der Blütenaxe erfolgt, doch so, dass „die Medianen beider Carpellblätter sofort an ihrer stärkeren Entwicklung zu erkennen sind, sowie sie sich später durch den breiten, häutigen Flügel auszeichnen. Das Integument entsteht nach der Fruchtknotenanlage als ein einheitlicher Kreiswulst und wird in eine lange, aus der zweilippigen Fruchtknotenmündung vortretende Röhre ausgezogen, deren Rand in zwei kleine, rechts und links gestellte Lappen differenzirt ist. Der etwas abweichende rudimentäre Fruchtknoten der männlichen (pseudohermaphroditen) Blüten wurde bereits früher erwähnt (S. 23).

Aus den auf Seite 38—53 kurz mitgetheilten Untersuchungen über die Entwicklung der weiblichen Blüten der Gymnospermen zieht Strasburger (Conif. S. 238) folgende Schlüsse:

„1. Die weiblichen Blüten der Coniferen und Gnetaceen sind metamorphosirte Knospen. — 2. Die ganze Blüthe ist auf einen nackten Fruchtknoten reducirt; besonders differencirte Blütenhüllen wie bei höheren Phanerogamen fehlen. — 3. Die einzige Hülle der Coniferenblüthe ist homolog der äusseren Hülle bei den Gnetaceen, die äussere Hülle der Gnetaceen der Fruchtknotenhülle der höheren Phanerogamen; sie ist also ein Fruchtknoten. — 4. Diese Fruchtknotenhülle umschliesst bei Coniferen eine nackte Samenknospe, bei den Gnetaceen eine mit einem oder mit zwei Integumenten versehene Samenknospe. — 5. Diese Integumente der Samenknospe der Gnetaceen sind homolog den Integumenten der Samenknospen der höheren Phanerogamen, werden aber noch in aufsteigender Richtung angelegt, das innere Integument später, als das äussere. — 6. Alle diese Hüllen sind als metamorphosirte Blattgebilde zu betrachten. — 7. Das Axenende der Knospe wird zum Nucleus. — 8. Die Fruchtknotenwandung wird in beiden Familien

von zwei Carpellblättern gebildet. Diese treten getrennt auf, um sich bald mit ihren Rändern zu vereinigen; nur in seltenen Fällen sind sie von Anfang an verschmolzen. — 9. Die Integumente bei Gnetaceen werden ausnahmslos gleichmässig im ganzen Umfange der Blütenaxe angelegt; sie dürften einzelnen Blättern entsprechen. — 10. Nachträglich unter schon vorhandenen Blättern eingeschaltete blattähnliche Bildungen bei Coniferen sind discoiden Ursprunges. Sie bilden die sogenannte Fruchtschuppe bei den Araucariaceen und die Cupula der Taxaceen, fehlen den Gnetaceen ganz.“

„Nach diesem Ergebniss dürfte es kaum noch gerechtfertigt erscheinen, den Namen Gymnospermen für diese Abtheilung des Pflanzenreiches zu behalten und die höheren Phanerogamen als Angiospermen ihr gegenüber zu stellen. Zwar giebt es auch andere Namen, die so zu sagen rudimentär geworden sind, d. h. ihre frühere Bedeutung verloren haben und trotzdem fortbestehen: z. B. Cryptogamen, Phanerogamen, Rhizocarpeen u. s. w., und könnte dieses auch hier für die Beibehaltung des alten Namens sprechen; allein gerade hier ist mit demselben in Folge der Verschiedenheiten in der Auffassung eine ganz bestimmte Bedeutung verbunden worden und diese würde sich kaum wieder verlieren.“

„Die ganze Abtheilung den Dicotylen beizuzählen, wie es bereits mehrfach geschehen, ist nicht statthaft, da sie trotz ihrer Verwandtschaft mit den Dicotylen doch in ganz bestimmtem Gegensatz zu der ganzen Abtheilung der sogenannten Angiospermen steht. Dieser Gegensatz musste auch in der Bezeichnung beibehalten werden. Ein Gebilde ist nun wirklich vorhanden, das allen Cycadeen, Coniferen und Gnetaceen (z. T.) eigen, welches den sogenannten Angiospermen fehlt. Es ist dies das sogenannte Corpusculum; es lag nahe, dieses für die Namengebung zu verwerthen. Doch das Wort „Corpusculum“ „Körperchen“ selbst ist so nichtssagend, dass es kaum zur Benennung einer ganzen Abtheilung des Pflanzenreiches geeignet erschien und war auch kein anderer Name für die höheren Phanerogamen im positiven Gegensatze zu demselben zu finden. Daher entschloss ich mich nach längerer Ueberlegung, die zeitliche Aufeinanderfolge allein in Betracht zu ziehen und die beiden Abtheilungen der Samenpflanzen einfach als „die ersten oder ursprünglichen“ und als „die späteren Samenpflanzen“ zu bezeichnen, schlage also für die früheren Gymnospermen den Namen Archispermen — für Angiospermen den Namen Metaspermen vor.“

Gegen eine derartige Auffassung haben sich mehrfach gewichtige Stimmen erhoben (vgl. Al. Braun, Eichler, Stenzel — S. 51 — u. A. — S. 12 u. 13, Note) und auch der Verfasser möchte sich den Deutungen zu Gunsten der Gymnospermie der Cycadeen, Coniferen und Gnetaceen anschliessen. Der Uebergang vom offenen, Sporangien tragenden Blatte, der Gefässkryptogamen zum geschlossenen Fruchtblatte der Angiospermen ist kaum ohne die Mittelstufe des offenen, Samenknospen tragenden Blattes denkbar. „Die ersten Pflanzen, welche Samen tragen, die Archispermen, müssen demnach Gymnospermen sein. In diesem Sinne ist die Gymnospermie bisher aufgefasst worden und selbst ein Gegner derselben¹ spricht seine Ueberzeugung dahin aus, dass als Uebergang von den Cryptogamen zu den Pha-

¹ Celakovsky, in Flora 1874. S. 237.

nerogamen „echte Gymnospermen mit offenen Carpellern“ existirt, haben müssen, die aber unter den ausgestorbenen Typen zu suchen seien. Nach meiner Ueberzeugung leben diese echten Gymnospermen noch jetzt, mit Bestimmtheit in der Familie der Cycadeen, und wie ich glaube annehmen zu dürfen, auch in der der Coniferen“ (Al. Braun, Gymnospermie S. 375). Wie bereits (S. 37) hervorgehoben wurde, erscheint die Auffassung der weiblichen Cycadeenblüthe einfach und ungezwungen und man würde kaum zu einer anderen Deutung derselben gelangt sein, wenn die Cycadeen allein existirten oder man dieselben ohne Rücksicht auf die Coniferen im Auge behalten hätte. Denn die weiblichen Blüthen der letzteren zeigen so viel Ungewöhnliches und schwer mit den gewöhnlichen morphologischen Verhältnissen des Blütenbaues in Einklang zu Bringendes, dass man die verschiedenartigen Auffassungen wohl begreift. Namentlich war es zuerst die Baillon'sche Entdeckung, dass die von R. Brown als Integument betrachtete Hülle des Knospenkernes aus zwei Primordien hervorgehe (vgl. S. 39, 43), die mit der sonst bekannnten Bildungsweise der Integumente unverträglich zu sein schien und auf die Annahme der Fruchtknotennatur dieser Hülle führte, eine Annahme, die schliesslich auch auf die Cycadeen übertragen wurde. Dass die Entstehung aus zwei Primordien mit der Natur eines Integumentes aber unverträglich sei, glaubt Al. Braun (Gymnosp. d. Cycad. S. 359) verneinen zu müssen. „Nach der Eiknospentheorie (vgl. die Angiospermen) sind die Integumente umfassende, ringförmig geschlossene Blätter; der Bildungsanfang mit zwei Primordien ist aber durchaus kein hinreichender Beweis, dass auf diese Weise gebildete Hüllen nicht gleichfalls einfache Blätter sind, denn es giebt, wie Caspary¹ gezeigt hat, Fälle, in denen unzweifelhaft einfache Blätter mit zwei Primordien beginnen.“ Ein weiterer Grund, der Samenknospe der Coniferen statt des Integumentes eine Hülle von Fruchtblättern zuzuschreiben, „liegt in der Schwierigkeit, bei der Annahme der Nacktsamigkeit der Coniferen überall das Fruchtblatt nachzuweisen, welchem die Eichen angehören, da die letzteren schon in den Fällen, in welchen sie deutlich axilläre Stellung haben, nur mit Zwang als aus einem Fruchtblatte entspringend betrachtet werden können, endlich aber in den Fällen terminaler Stellung überhaupt keine Blätter vorhanden sind, welche als Erzeuger der Eichen angesprochen werden könnten, zumal die zwei Lippen des fraglichen Integumentes einen alternirenden Anschluss an das letztvorausgehende Blattpaar zeigen (Taxus, Torreya — S. 39). Bei der grossen Verschiedenheit der Verhältnisse, welche die Coniferen in dieser Beziehung zeigen, besteht in der That für die Ovulartheorie eine nicht geringe Schwierigkeit und scheint sich eine Erklärung zu empfehlen, welche die Frage nach den Fruchtblättern der nackten Eichen dadurch entfernt, dass sie die Fruchtblätter in dem Integumente selbst nachzuweisen versucht. Da es aber auch bei den angiospermischen Phanerogamen, wiewohl nur in seltenen Fällen, terminale, somit nicht aus Fruchtblättern entspringende Eichen giebt, welche mit einem (Juglans) oder zwei (Polygonum) Integumenten versehen sind, so ist auch von dieser Seite her ein Beweis für die Fruchtknotennatur der Eikernumhüllung nicht möglich. Der gewichtigste Einwand

¹ Caspary, De Abietinarum floris feminei structura p. 9: Nebenblätter von Victoria und Euryale, Vorblatt (innere Deckspelze) der Blüthe der Gräser.

gegen, die Gymnospermie der Coniferen wird von Strasburger schliesslich aus der Vergleichung derselben mit den Gnetaceen hergeleitet. Bei diesen findet sich eine doppelte oder dreifache Umhüllung des Kernes und zwar so, dass die äusserste nach Art der einfachen Hülle der meisten Coniferen aus zwei Primordien sich bildet, während die innere (Ephedra) oder die beiden inneren (Gnetum) als geschlossene Ringwalle entstehen. Da die äussere Hülle noch in anderen Beziehungen mit der einzigen der Coniferen übereinstimmt, so scheint es naturgemäss, beide zu identificiren, die einfache oder doppelte innere Hülle der Gnetaceen dagegen als eine neu hinzukommende Bildung von anderer Bedeutung zu betrachten. Diese Auffassung wird noch unterstützt durch den Umstand, dass die Bildung der äusseren Hülle bei Gnetum der der beiden inneren bedeutend voraussieht. Strasburger hält demnach die äussere Hülle der Gnetaceen, ebenso wie die einzige der Coniferen für einen Fruchtknoten, die 1—2 inneren Hüllen derselben für Integumente. Nach allseitiger Erwägung scheint mir aber auch hier ein bündiger Beweis zu fehlen, da weder der zweilappige Ursprung noch die Aehnlichkeit im Bündelverlaufe für die Identität der Hülle der Coniferen und der äusseren Hülle der Gnetaceen entscheidend sein können. Will man nicht sämtliche Hüllen der Gnetaceen für Integumente halten, so scheint es naturgemässer, die äussere, welche keine Narbe trägt und somit jedenfalls nicht als Pistill functionirt, als eine Art von Perigon oder Involucellum zu betrachten, wie es von früheren Autoren geschehen ist, und die inneren Hüllen dem Integument der Coniferen gleich zu setzen.“ (Al. Braun, a. a. O.)

Die wichtigsten Aufschlüsse über die Art und Weise, wie die Bestäubung der Gymnospermenblüthen bewerkstelligt wird, verdanken wir den Untersuchungen Delpino's und namentlich Strasburger's. Als Vervollständigung der einfachen Angabe, dass der Wind die Bestäubung vermittele, treffen wir hier die Beobachtung, dass die Integumentmündung zur Blüthezeit Flüssigkeitstropfen ausscheidet, in welchen die Pollenkörner sich ansammeln, dass diese Tropfen allmählich verdunsten und die Pollenkörner auf diese Weise in die Samenknope hineingesogen werden. Besonders stark ist diese Ausscheidung bei solchen Gymnospermen, die ganz freie, einzeln stehende Samenknochen besitzen und wo der Tropfen unmittelbar den Pollen auffängt, schwächer bei denjenigen mit entwickelten Fruchtschuppen, die den Pollen der Samenknope zuleiten können. Was die speciellen Fälle betrifft, so lässt *Taxus* an sonnigen Tagen, wenn die männlichen Blüthen im vollen Stäuben sind, an der Spitze jeder Blüthe (Samenknope) einen glänzenden, farblosen, nur wenig kleberigen Tropfen bemerken, in dem die mikroskopische Untersuchung meist auch Pollenkörner nachweist und der gegen Abend verschwinden ist, während sich um diese Zeit der Pollen auf der etwas aufgelockerten Kernwarze befindet. Aehnlich tritt die Erscheinung bei *Cephalotaxus*, *Podocarpus* und *Gingko* auf, doch ist im letzteren Falle die Kernwarze trichterförmig ausgehöhlt, so dass die Pollenkörner auf diese Weise tief in das Innere des Nucleus gelangen. Wir könnten auch bei den Coniferen eine derartige Höhlung des Nucleus-scheitels entsprechend der bei den Cycadeen (S. 37, Fig. 16) beobachteten als Pollenkammer bezeichnen. Die zur Zeit der Tropfenausscheidung zierlich ausgebreitete Mikropylemündung verdickt sich später, schliesst den

Canal und ihre lippenartigen Ränder verdorren oder neigen zusammen und legen sich an einander. Bei den Cupressineen, unter denen Thuja und namentlich Cupressus die Erscheinung sehr schön beobachten lassen, befinden sich die Zapfchen zur Blüthezeit meist in geneigter oder umgekehrter Lage, so dass die Mikropyle nach der Seite oder nach unten sieht. In Folge dessen können die umgebenden Deckblätter den Blüthen kaum den Pollen zuleiten; derselbe wird direct von jeder einzelnen Samenknospe aufgefangen und dem entsprechend ist die Tropfenausscheidung hier noch sehr bedeutend. Bei den Abietineen werden die Pollenkörner den Blüthen von den Deckblättern oder den Schuppen zugeführt. Pinus Pumilio und P. sylvestris (vgl. S. 45 u. f., Fig. 21 A und 23 a, b) tragen die jungen, schön rothen Zapfchen meist zu 2—5 aufrecht auf dem Gipfel der jüngsten Triebe und ihre Samenknospen werden zu einer Zeit empfängnisfähig, zu welcher die Doppelnadeln des Triebes noch nicht entwickelt, die Zapfchen also von allen Seiten frei zugänglich sind. Die kleinen, fleischigen, breit abgerundeten Fruchtschuppen derselben tragen in der Mitte den bekannten vorspringenden Kiel und liegen dem Deckblatte dicht an. Beginnen die Antheren zu stäuben, so streckt sich die Rachis des kleinen Zapfens auf einmal bedeutend, so dass die Fruchtschuppen auseinander gerückt werden. Die Mikropyle der um diese Zeit völlig entwickelten Samenknospe ist in zwei lange, rechts und links stehende Fortsätze ausgezogen, die von farblosen, glashellen Zellen gebildet werden, die prall mit Flüssigkeit gefüllt sind und diese reichlich secerniren. Wenn jetzt durch den Wind zugeführte Pollenkörner auf den Zapfen fallen, so gleiten sie an den aufgerichteten, glattwandigen Fruchtschuppen zu beiden Seiten des mittleren Kieles hinab und unmittelbar zwischen die Fortsätze der Mikropylemündung, wo sie von dem ausgeschiedenen Tropfen festgehalten werden. Auch hier ist die Kernwarze ausgehöhlt und derart zum Empfange der eingesogenen Pollenkörner vorbereitet. Pollen, welcher seinen Weg zur Mikropyle der nächsten Samenknospen verfehlt, fällt in die in Folge der schmälern Insertion der Fruchtschuppen um die Rachis entstehenden Gänge, und da in diese die Fortsätze weiter unten stehender Schuppen hineinragen, so kann solcher Pollen tiefer stehenden Samenknospen zu Gute kommen. Die Deckblätter hindern die Bestäubung nicht, da sie den Fruchtschuppen dicht anliegen. Gleich nach erfolgter Bestäubung nehmen die Fruchtschuppen bedeutend an Dicke zu und da die Zapfenaxe sich nicht in gleichem Maasse streckt, so legen sie sich mit ihren Rändern dicht an einander, verschliessen den Zugang zu den Samenknospen und gleichzeitige Harzabsonderung hilft die Zapfenschuppen verkleben. Die Deckschuppen bleiben stationär, so dass sie sich in älteren Inflorescenzen kaum mehr nachweisen lassen und auch der Kiel auf der Fruchtschuppe verdorrt allmählich, nachdem seine Rolle ausgespielt; die rothe Farbe geht in eine braune, endlich in eine grüne über, der Zapfen senkt sich langsam und nimmt eine hängende Lage an (Fig. 23 a ist in umgekehrter Stellung gezeichnet). Acht Tage nach der Bestäubung sind auch die beiden Mikropylelappen bereits gebräunt und theilweise verschrumpft; später wird auch der Mikropylecanal durch starke Verdickung seines Randes geschlossen.

Den Kiefern reiht sich die Fichte an, nur fehlen die Gänge um die Zapfenspinde und mangelt der Fruchtschuppe der Kiel. Dafür ruht die in

der Mitte etwas gewölbt, mit der äusseren Hälfte fast horizontal gestellte Fruchtschuppe mit ihren Seitenrändern rechts und links auf den benachbarten Fruchtschuppen und hier entstehen Rinnen, welche die Pollenkörner direct zu den Samenknospen führen. Anders gestalten sich die Verhältnisse zwischen Deckblatt und Fruchtschuppe bei Edeltanne und Lärche, da hier das zur Blüthezeit grössere Deckblatt die Bestäubung vermittelt. Das Deckblatt zeigt in der Mittellinie eine Anschwellung, welche sich über die Lamina frei als Spitze fortsetzt (Fig. 24 *b* und *e*, S. 50), und wenn auch morphologisch verschieden, doch in mancher Beziehung an den Fruchtschuppenkiel der Kiefern erinnert. Die Fruchtschuppe ist zur Blüthezeit ganz klein, an der Basis des Deckblattes auf der Innenseite des letzteren verborgen, fleischig, abgerundet und von den beiden Samenknospen ganz bedeckt. Der Mikropyletrand ist bei der Lärche ebenfalls zweilippig, doch ist der innere (obere) Lappen viel stärker entwickelt und helmartig gestaltet, so dass er über die ganze Mikropylemündung wegreift und wie eine hohle Hand den Pollen auffängt, welcher an der mittleren Anschwellung des Deckblattes beiderseits abwärts gleitet und über die glatten Ränder der dicht anliegenden Fruchtschuppe weiter hinab. Gleich nach der Bestäubung schlägt sich dieser helmartige Lappen weiter nach dem Inneren der Samenknospe ein und führt so alle Pollenkörner in die Oeffnung derselben. Ähnlich verhalten sich die Samenknospen der Edeltanne. Die übrigen Abietineen schliessen sich alle, so weit bekannt, der einen oder anderen beschriebenen Form an, und die Taxodien und Sciadopityeen vermitteln den Uebergang von den Cupressineen zu denselben. Bei *Araucaria excelsa* fand Strasburger die Nucleusspitze zur Blüthezeit zur Mikropylemündung hinausgewachsen und hier narbenartig ausgebreitet, so dass die an den Schuppen abwärts gleitenden Pollenkörner ganz unmittelbar auf dieselbe gelangen und ihre Pollenschläuche treiben konnten. Schacht¹ fand ein ähnliches Verhalten bei *Araucaria brasiliana* und auch *Dammara* scheint sich den *Araucarien* anzuschliessen.

Auch die Gnetaceen werden durch Vermittelung des Windes bestäubt, der den Pollen dem Flüssigkeitstropfen zuführt, welcher bei *Ephedra* wie bei den Taxaceen an der Mikropylemündung erscheint. Der Nucleusscheitel ist um diese Zeit bis tief auf den Embryosack hin ausgehöhlt. Für *Gnetum* vermuthet Strasburger² ein ähnliches Verhalten und schliesslich gilt dasselbe für die Cycadeen, die zur Bestäubungszeit auch Tropfen zur Mikropylemündung ausscheiden und bei denen die Kernwarze wie bei den Coniferen und Gnetaceen ausgehöhlt wird (S. 37, Fig. 16).

¹ Lehrbuch d. Anat. u. Physiol. d. Gewächse II. Taf. X. Fig. 27.

² Derselbe sagt hier (Conif. S. 270): „Von der Tropfenausscheidung her auf die Identität zwischen dem inneren Integumente von *Gnetum*, dem einzigen von *Ephedra* und dem Fruchtknoten der Coniferen zu schliessen, wäre jedenfalls unrichtig, denn 1) entscheidet die Function nicht über den morphologischen Werth der Organe; 2) wird die Flüssigkeit sicher nicht von den Rändern der betreffenden Hüllen, sondern aller Wahrscheinlichkeit nach von der gleichzeitig sich desorganisirenden Nucleusspitze ausgeschieden. Die Hülle leitet sie nur einfach nach aussen.“ Auf S. 267 aber sagt er von den Mikropyleclappen der Kiefern, dass sie „von farblosen, glashellen Zellen gebildet werden, die mit Flüssigkeit prall gefüllt sind und dieselbe reichlich seerniren.“ Wie passt das zusammen? Oder hat die erstangeführte Stelle nur für die Gnetaceen Geltung? (Vgl. S. 57.)

Wir wenden uns jetzt den Vorgängen in der Samenknoſpe zu, um Bildung des Embryosackes und seines Endosperms, der Archegonien in demselben, den Befruchtungsvorgang und die Entwicklung des Embryo kennen zu lernen. Nach Hofmeister's Angaben besteht der Knospenkern der Coniferen (vgl. hier und im Folgenden die Blütenentwicklung — S. 38 u. f.) zur Zeit der Verstäubung des Pollens aus zartwandigen Zellen. Tief in seinem Inneren, bei den Abietineen und bei *Juniperus* unterhalb der Gegend, wo Integument und Nucleus im Gewebeverbande stehen, bei *Thuja* und noch mehr bei *Taxus* (Fig. 3) weiter aufwärts, wachsen einzelne Zellen des mittelsten Längsstranges des Kerngewebes zu Embryosäcken heran. Bei den meisten Nadelhölzern wird mit seltenen Ausnahmen nur ein Embryosack gebildet; bei *Taxus* dagegen sind es in der Regel drei eine kurze axile Reihe bildende, plasmareiche Zellen, die als eben so viele Embryosackanlagen auftreten, von denen sich sehr häufig jedoch auch nur die eine entwickelt. Nach Hofmeister und den älteren Angaben Strasburger's u. A. wird nun der primäre Zellkern des Keimsackes gelöst und durch freie Zellbildung entsteht an der inneren Wand des letzteren eine Schicht Zellen, welche sich zunächst nicht berühren, bald aber seitlich aneinander stossen, polygonale Form annehmen, sich mit Membran umgeben und durch neu gebildete Zellenlagen verstärkt werden, während die schon vorhandenen sich bedeutend in die Länge strecken und durch Quertheilung vermehren, so dass schliesslich der ganze Embryosack mit dünnwandigen, strahlig angeordneten, das Endosperm bildenden Zellen erfüllt ist. Nach kürzlich mitgetheilter Notiz Strasburger's¹, der eine ausführliche, bis jetzt aber nicht veröffentlichte Arbeit folgen soll, ist diese Darstellung dahin zu modificiren, als es eine freie, nach der bis jetzt herrschenden Ansicht der Zellbildung vorausgehende Kernbildung in den Embryosäcken überhaupt nicht giebt, der primäre Zellkern nicht gelöst wird, sondern sich theilt und seine Tochterkerne sich wiederholt durch Zweitheilung vermehren, ein Vorgang, der in sämtlichen jeweilig vorhandenen Kernen fast gleichzeitig erfolgt, daher schwer zur Anschauung zu bringen ist (vgl. weiter die Angiospermen). Auch die frühere Angabe Hofmeister's, dass bei Coniferen mit zweijähriger Samenreife das im ersten Jahre gebildete Endosperm im zweiten Jahre wieder aufgelöst und durch neu entstehendes Endosperm ersetzt werde, beruht nach neuerer Untersuchung Strasburger's auf Täuschung; was Hofmeister für die Endospermzellen des ersten Jahres hielt, sind nach Strasburger die den wachsenden Embryosack umgebenden, sich von einander lösenden und zu Grunde gehenden Zellen des Knospenkernes.

Wir lernten bereits (S. 7) das Endosperm der Gymnospermen als das morphologische und physiologische Aequivalent des Prothalliums der höheren Gefässkryptogamen kennen. Wie bei diesen, so bildet auch bei den Coniferen das Prothallium auf seinem Scheitel Archegonien, die früher als *Corpuseula* bezeichnet wurden. Ihre Zahl schwankt bei den einzelnen Arten und Familien; sie beträgt z. B. bei *Pinus sylvestris*, *P. Strobus*, *P. Laricio*, *P. Pinaster*, *Picea vulgaris*, *Abies pectinata* und *A. canadensis* 3—5 (bei *Abies pectinata* meist 3, bei *A. canadensis* gewöhnlich 4, bei *Pinus*

¹ Strasburger, Neue Beobachtungen über Zellbildung und Zelltheilung. Bot. Zeitung 1879. S. 265. Taf. 4.

sylvestris und *P. Strobis* in manchen Fällen nur 2); bei *Juniperus* und *Thuja* schwankt sie zwischen 5—10, bei *Taxus* zwischen 5—8, bei *Callitris* bis 15 und mehr und nach Schacht sind bei den Cupressineen manchmal bis 30 Archegonien vorhanden. Die Archegonien berühren ferner seitlich einander entweder unmittelbar (*Callitris* — Fig. 25, 26 — und die übrigen Cupressineen), oder sie sind seitlich durch wenigstens eine, oft auch durch mehrere Zellenlagen oder dickere Gewebeschichten getrennt (*Abietineen*, bei denen sie sich in Ausnahmefällen einzeln auch seitlich berühren — *Taxaceae*). Ihre

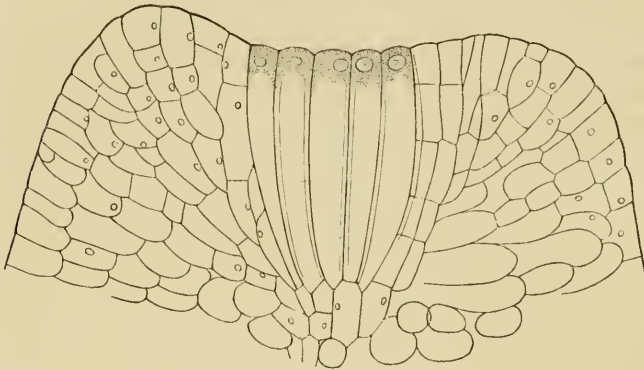

Fig. 25. *Callitris quadrivalvis* Vent. Längsschnitt durch den Scheitel eines Embryosackes mit ganz jungen Archegonien, deren Halszelle noch nicht gebildet ist. — Nach Strasburger. Vergr. 100.

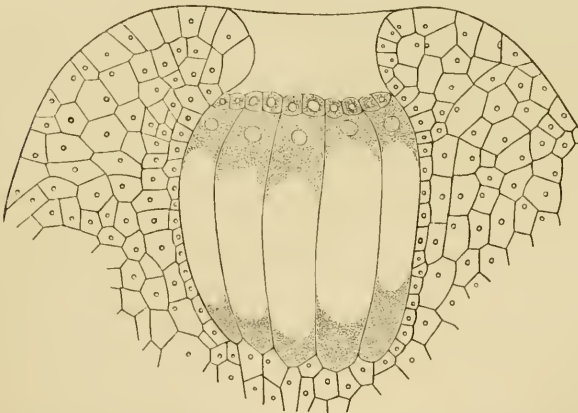

Fig. 26. *Callitris quadrivalvis* Vent. Längsschnitt durch den Scheitel eines Embryosackes mit Archegonien, deren Halszellen sich entwickeln. — Nach Strasburger. Vergr. 100.

Scheitel zeigen, nehmen an der Quertheilung der übrigen Endospermzellen keinen Antheil (Fig. 25). Jede dieser Zellen ist die Anlage eines Archegoniums, von dessen Scheitel bald nach der Entstehung eine kurze Zelle abgeschieden wird. Diese Zelle ist die Halszelle, welche jetzt die grosse untere Centralzelle des Archegoniums von der Embryosackwand trennt. Bei einzelnen Coniferen theilt sich die Halszelle meist nicht weiter (*Abies*

lagen oder dickere Gewebeschichten getrennt (*Abietineen*, bei denen sie sich in Ausnahmefällen einzeln auch seitlich berühren — *Taxaceae*). Ihre Entwicklung ist in beiden Fällen im Wesentlichen dieselbe und eine der Archegonienbildung der höheren Gefässkryptogamen ähnliche. Einzelne periphere Zellen des Endosperms (*Prothallium*), welche im Scheitel des Embryosackes gelegen die Wand desselben also unmittelbar berühren und einen grösseren Zellkern als die Nachbarzellen, sowie besonders starke Plasmaanhäufung im

canadensis), gewöhnlich aber zerfällt sie durch Längs- und Querwände in Zellenetagen (Fig. 26, 27, 29 *B* und *C*). So zeigt *Abies pectinata* den später stark in die Länge gezogenen Hals zunächst über Kreuz (wie in Fig. 29 *C* die mittlere Halszelle) und dann durch Querwände in 3—4 Etagen getheilt, so dass er aus 12—16 Zellen besteht. Bei *Picea vulgaris* erscheint der Hals von oben gesehen als achtzellige Rosette, auf Längsschnitten aus 2—4 Etagen (Fig. 27 *B*) zusammengesetzt. Die Arten der Gattung *Pinus* gliedern die ursprünglich angelegte Halszelle ebenfalls übers Kreuz in 4 Zellen, die sich aber auch einzeln oder alle durch Längswand weiter theilen können, so dass eine Rosette von 6 oder 8 Zellen entsteht, die bei *Pinus sylvestris* und *P. Strobus* einschichtig bleibt, bei anderen Arten sich jedoch in 2—3 Etagen theilt (Fig. 27 *A*). Die Cupressineen besitzen eine einschichtige Halsrosette aus 4, 6 oder 8 Zellen (Fig. 26, 29 *B* und *C*).

Die Centralzelle des Archegoniums wird bei den Coniferen wie bei den Farnen (I. 544, Fig. 135) von einer besonderen Schicht plasmareicherer, kleinerer Zellen umgeben, die bei den Cupressineen mit seitlich einander unmittelbar berührenden Archegonien die ganze Archegoniengruppe gemeinsam einschliesst (Fig. 26). Das Protoplasma der Centralzelle überzieht die Seitenwände der letzteren nur mit dünner Schicht, während es in der Basis und namentlich in dem auch den Zellkern führenden Scheitel in grösserer Masse angehäuft ist; das ganze übrige Lumen der Zelle wird von einer grossen Vacuole eingenommen (Fig. 26). Bald aber beginnt der protoplasmatische Wandbeleg an Mächtigkeit zuzunehmen; es treten kleine Vacuolen in ihm auf, die ursprüngliche grosse Vacuole verschwindet mehr und mehr und schliesslich ist die ganze Centralzelle mit schaumigem Plasma erfüllt, dessen Vacuolen indessen vor oder bei der Befruchtung gewöhnlich ganz oder grösstentheils wieder verschwinden. Während dieser Vorgänge hat sich bei *Abies canadensis* der ganze Endospermkörper noch bedeutend vergrössert und wenn auch das einzelne Archegonium in seinem Wachsthum nicht zurück bleibt, so erfährt es in Folge des bedeutenden Endospermwachsthumes doch einen gewissen Zug und Druck, so dass es flaschenförmige Gestalt erhält und namentlich die Halszelle und der ihr angrenzende Theil der Centralzelle sehr in die Länge gezogen werden. Erst wenn dann die Centralzelle mit dem schaumigen, gelblichen Protoplasma fast gleichmässig erfüllt ist, wird (kurz vor der Befruchtung) am oberen Ende dieser Plasmamasse eine kleine Zelle abgeschieden, welche den halsartig ausgezogenen Theil der Centralzelle ausfüllt und als Canalzelle (der Bauchcanalzelle der Gefässkryptogamen entsprechend) bezeichnet werden kann. Ihre nach innen etwas convex gebogene Wand setzt sich den Seitenwänden der Centralzelle da an, wo letztere sich zu erweitern beginnt; sie ist zuerst sehr schwach, später aber und namentlich in den Fällen, in welchen die Befruchtung unterbleibt, fest erhärtet. Das Protoplasma der meist deutlich einen Zellkern zeigenden Canalzelle reicht nicht bis an die untere Wand der Halszelle, sondern ist am Scheitel abgerundet und der über ihm befindliche Raum mit farblosem Zellsafte erfüllt. *Abies pectinata* schliesst sich der *A. canadensis* zunächst an. Auch bei ihr tritt kurz vor der Befruchtung die namentlich durch den Mangel an Vacuolen von der Centralzelle unterschiedene Canalzelle auf, deren Abgrenzung jedoch lange nicht so

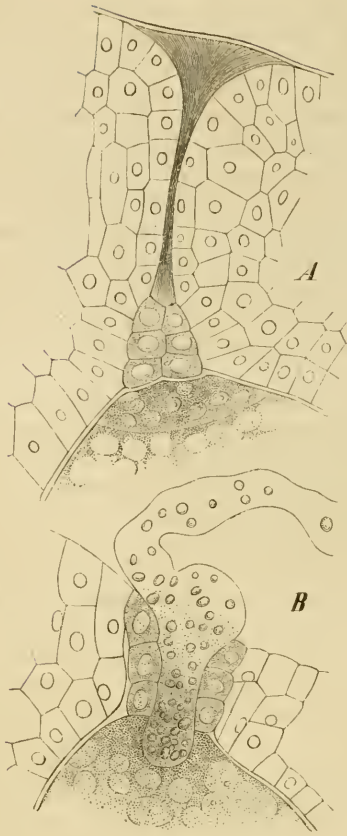

Fig. 27. *A* *Pinus Pinaster* Sol. Oberer Theil eines Archegoniums mit Hals, Bauchcanalzelle und dem stark ausgebildeten Trichter im Endosperm des Embryosackes. — *B* *Picea vulgaris* Lk. Oberer Theil eines Archegoniums im Augenblicke der Befruchtung. — Nach Strasburger. — Vergr. 250.

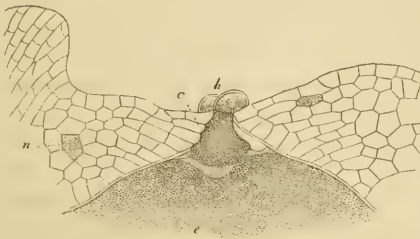

Fig. 28. *Ceratozamia robusta* Miq. Oberer Theil eines Archegoniums mit dem benachbarten Endosperm, nach Warnung (Vergr. 50). *e* Ei, *c* Canalzelle, *h* Halszellen, *n* gerbstoffhaltige Zellen.

scharf ist, wie bei der in dieser Beziehung einzig dastehenden erstbesprochenen Art, die aber dennoch bei richtiger Behandlung der Präparate regelmässig zur Anschauung gebracht wird. Dasselbe gilt für *Picea vulgaris*, deren Hals nur kürzer und weiter als bei den genannten *Abies*-Arten ist, und ebenso für die Arten der Gattung *Pinus* (Fig. 27 *A*). Bei letzteren halten jedoch die Archegonien in ihrem Wachstume nicht gleichen Schritt mit dem benachbarten Endospermgewebe, so dass dieses sie überholt und über jedem Archegonium zusammenneigend über demselben eine oft sehr enge trichterförmige Vertiefung bildet, die auf die Halszellen hinabführt und über welcher die Membran des Embryosackes ausgespannt bleibt (Fig. 27 *A*), so dass dieselbe von dem später antretenden Pollenschlauche durchbrochen werden muss. Auch bei den *Cupressineen* kommt durch stärkeres Wachstum des benachbarten Endospermgewebes des Embryosackes die Archegoniumgruppe bald in eine grubige bis trichterförmige Vertiefung zu liegen, über welche die Membran des Embryosackes ausgespannt bleibt (Fig. 26). Die Canalzelle des einzelnen Archegoniums ist bei dieser Familie am undeutlichsten; sie bleibt auf eine Ansammlung farblosen Protoplasmas beschränkt, das oft etwas zwischen die Zellen des Halses hineinragt.

Die *Cycadeen* (vgl. S. 37) verhalten sich bezüglich der bis jetzt geschilderten Verhältnisse durchaus den *Coniferen* analog, doch haben die später auch in einer Vertiefung des Endosperms stehenden Archegonien nie mehr als zwei Halszellen (Fig. 28) und im Protoplasma der Centralzelle treten später spindelförmige, im Querschnitte bisweilen

regelmässig sechseckige Körper auf, die wohl als eine besondere Form von Krystalloiden zu betrachten sind. Eine Canalzelle (Fig. 28, *c*) wird von Strasburger (bei *Cycas sphaerica*), wie auch anfänglich von Warming (bei *Ceratozania*) angegeben; doch ist letzterem Beobachter neuerdings dieselbe wieder zweifelhaft geworden. Unter den Gnetaceen schliesst sich *Ephedra* auch bezüglich der deutlich vorhandenen Canalzelle ganz den Coniferen an, *Welwitschia* dagegen und wie es scheint auch *Gnetum*, weichen in Bau und Verhalten der Archegonien mehr oder weniger von diesen ab. Bei *Welwitschia* wird der Embryosack an seinem Scheitel aufgelöst und einzelne vergrösserte Endospermzellen wachsen aufwärts und schlauchförmig in das Gewebe des Knospenkernes hinein. Diese Zellen sind die Archegonien, welche einfach bleiben, keine Halszelle entwickeln und denen sich der ihnen entgegenwachsende Pollenschlauch seitlich (unter Quellung der Archegoniummembran an der Berührungsstelle) anlegt.

Darüber, was in der Centralzelle der Coniferen als Ei zu deuten ist, liegen zwei Ansichten vor. Nach der älteren, von Hofmeister herrührenden und bis vor Kurzem allgemein adoptirten Auffassung¹ nimmt nach Vollendung des Wachstums der Archegonien (*Corpuscula* Hofmeister's) ihr Gehalt an Protoplasma rasch zu (siehe S. 61). „Der Wandbelag wird schnell um Vieles dicker, die Vacuole immer kleiner. Sie wird bei den Abietineen und bei *Taxus* sehr bald, bei den Cupressineen etwas später in eine grössere Anzahl kleiner kugeligter Vacuolen zerklüftet, die endlich völlig verschwinden. In den Platten und Massen von Protoplasma, welche die einzelnen Vacuolen umgeben und von einander trennen, treten nach Verflüssigung des primären Kerns des *Corpusculum* secundäre Zellkerne in Anzahl auf: in mässiger, bis etwa acht, bei *Taxus*, in grösserer bei den Cupressineen, in sehr grosser, bis zu mehreren Hunderten, bei Abietineen. Um jeden solchen Kern ballt sich eine Masse dichteren Protoplasmas zu einer primordialis Zelle, einem Keimbläschen², nach deren Anlegung die noch vorhandenen Vacuolen rasch aufgezehrt werden. Die Keimbläschen schwimmen jetzt theils frei in gleichartig feinkörnigem Protoplasma, theils sind sie der Wand des *Corpusculum*, insbesondere der Scheitelwölbung desselben angeschmiegt. Bei den Kiefern erfolgt in vielen Keimbläschen noch vor der durch die Ankunft des Pollenschlauchendes im oberen Theile des *Corpusculum* vermittelten Befruchtung die Bildung freier Tochterzellen, die allmählich wachsend die Mutterzelle ausfüllen. Nach Anlangen des Pollenschlauchendes am *Corpusculum* nimmt eines der Keimbläschen an Grösse beträchtlich zu, wandert nach der unteren Wölbung des *Corpusculum*, beginnt eine Zellvermehrung durch Scheidewandbildung nach bestimmter Regel, presst sich dem unteren Ende des *Corpusculum* fest ein, erhält feste, elastische Zellwände und wird so zur Anlage des Embryo.“

Nach Strasburger sind dagegen Hofmeister's zahlreiche Eizellen nur Vacuolen, die manchmal secundäre Vacuolen in sich bilden (Hofmeister's freie Tochterzellen in einzelnen Keimbläschen). Der ganze Protoplasma-inhalt der Centralzelle ist ein einziges Ei, dessen nach Abscheidung der Canalzelle im oberen Theile gelegener Zellkern langsam und unter bedeu-

¹ Zuletzt mitgetheilt in dessen Handbuch d. physiol. Bot. I. 119.

² Eizelle.

tender Vergrößerung nach der Mitte wandert und hier bis zur Befruchtung liegen bleibt. Diese auch vom Verfasser getheilte Ansicht ist entschieden die natürlichere, den Vorgängen in der Centralzelle der höheren Kryptogamen mehr entsprechende. Die von Strasburger ehemals rudimentäres Organ aufgefasste Canalzelle wurde später¹ von demselben als ein Analogon desjenigen Gebildes betrachtet, welches man bei thierischen Eiern als „Richtungskörper“ bezeichnet, in dem sich also der Kern der Eianlage gewisser Bestandtheile entledigt und damit für die zukünftige Befruchtung vorbereitet hat.

Die bereits vor Anlage der Archegonien erfolgende Bestäubung der Coniferen wurde schon von uns beschrieben (S. 56), doch mag hier noch hinzugefügt werden, dass nicht immer die Einwirkung der Pollenkörner auf die Kernwarze nothwendig ist, um die Vorgänge im Inneren der Samenknospe einzuleiten, da sich bei *Abies canadensis* die Archegonien auch ohne erfolgte Bestäubung normal entwickeln. Die auf der Kernwarze getriebenen Pollenschläuche (vgl. S. 32 u. folg.) wachsen zunächst nur eine kurze Strecke in das Gewebe des Nucleus hinein, dann folgt für sie bis zur völligen Ausbildung der Archegonien eine Ruhezeit, die bei Coniferen mit einjähriger Samenreife wenige Wochen, bei denen mit zweijähriger Samenreife etwa ein Jahr dauert. Nach Hofmeister erreichen die Pollenschläuche die Archegonien z. B. bei *Taxus baccata* Ende Mai, bei *Abies canadensis* Ende Juni des ersten, bei *Pinus sylvestris* und *Juniperus sibirica* Anfang Juni, bei *Pinus Strobus* und *Juniperus communis* Ende Juni des zweiten Jahres (vgl. hier auch die Blütenentwicklung — S. 38 u. folg.). Bei den Abietineen und Taxineen befruchtet je ein Pollenschlauch nur ein Corpusculum (Fig. 27 B, doch kann bei *Taxus* auch der Fall eintreten, dass ein Pollenschlauch sich an zwei Archegonien gleichzeitig anlegt; vgl. Strasburger, *Conif.* Taf. VIII. Fig. 31); bei den Cupressineen hingegen genügt für die ganze Archegoniengruppe ein einziger Pollenschlauch, der an seinem Ende unter Ausfüllung der Vertiefung im Endospermkörper fussförmig anschwillt (Fig. 29 B) und nun für jedes Archegonium einen Befruchtungsschlauch als neue Ausstülpung treibt. Das Ende des Pollenschlauches zeigt bei den Abietineen und auch den meisten übrigen Coniferen (bei den Cupressineen jede Pollenschlauch-Ausstülpung) einen charakteristischen Tüpfel (selten mehr), der den Substanztausch zwischen Pollenschlauch und Ei vermittelt. Der Weg zu letzterem wird dem Pollenschlauche in verschiedener Weise vorgezeichnet. Bei *Abies canadensis* ist das Gewebe des Knospenkernes in seinen mittleren Partien anders organisirt; seine Zellen sind gestreckter und plasmareicher, so dass es besonders zur Führung des Pollenschlauches geeignet ist. Zur Zeit, wo der letztere an das Archegonium tritt, ist der Inhalt namentlich der Halszelle sowie auch der Canalzelle bereits in Desorganisation begriffen und unter Betheiligung der quellenden Querwände zum Theil in körnigen, quellungsfähigen Schleim umgewandelt. Der Pollenschlauch durchbricht daher leicht die erweichten Membranen, verdrängt abwärts wachsend Hals- und Canalzelle und legt sich dem Eiseitel an, sich an demselben abflachend. Bei *Abies pectinata* treten die durch das innere Knospenkerngewebe geleiteten Pollenschläuche zwischen die Halszellen, diese

¹ Ueber Zellbildung und Zelltheilung. 2. Aufl. S. 294.

auseinander drängend (wie in Fig. 27 B) und schliesslich bis fast zur Unkenntlichkeit zerquetschend. Die Canalzelle scheint dabei durch ihre Quellung die Membran des Scheitels der Centralzelle zu dehnen und zu erweichen, so dass der Pollenschlauch nicht allein dieselbe durchbricht, sondern bei dieser Art sogar noch eine Strecke weit und oft zu bedeutender Tiefe in das Ei hineinwächst. *Picea vulgaris* zeigt die Membran der Centralzelle unter den Halszellen schwächer verdickt, als an den Seitenwänden. Auch hier drängt sich der Pollenschlauch zwischen die auseinanderweichenden Halszellen, ohne dieselben jedoch wesentlich zu beschädigen (Fig. 27 B) und dringt durch die aufgeweichte Membran der Centralzelle in diese ein. Bei *Pinus sylvestris* und anderen Arten der Gattung gelangt der das Kerngewebe durchwachsende Pollenschlauch zuerst an die den Trichter über dem Archegonium überspannende Membran des Embryosackes, durchbohrt diese, wächst in den Trichtercanal abwärts und auch hier zwischen die Halszellen und in die Centralzelle hinein. Aehnlich verhalten sich die Cupressineen, bei denen je eine der oben erwähnten Pollenschlauchausstülpungen, die ganz den Charakter des einzelnen Abietineenschlauches besitzt, in den Hals eindringt, ohne von den stark gequollenen Membranen besonderen Widerstand zu erfahren.

Bei *Juniperus virginiana* konnte Strasburger¹ feststellen, dass, sobald die Pollenschlauchspitze die Archegonien erreicht, die „aus der vorderen Primordialzelle des Pollenschlauches stammenden Zellkerne sammt entsprechenden Plasmamassen (vgl. S. 33), wenn auch letztere nicht scharf gegen einander abgegrenzt, sich über die Halstheile der einzelnen Archegonien vertheilen. Gemeinschaftlich werden sie von der hinteren ungetheilt gebliebenen Primordialzelle gedeckt. Die vorderen Zellen werden nun rasch resorbiert, die hintere Zelle bleibt hingegen längere Zeit erhalten, um schliesslich das gleiche Loos zu erfahren. Inzwischen hat sich der vom Pollenschlauche eingenommene Raum über den Archegonien verengt. Die Seitenwände desselben neigen sich zusammen und stossen endlich auf einander, wobei der Pollenschlauch völlig zerquetscht wird.“ Dieser Druck tritt indessen erst nach stattgefundener Befruchtung ein und der noch restirende, auf diese Weise entleerte Inhalt des Pollenschlauches muss also wohl von den benachbarten, den Schluss bewirkenden Endospermzellen aufgenommen werden. Durch das Zusammentreffen der Endospermzellen über den Archegonien wird aber ein fester Verschluss über den befruchteten Eiern hergestellt. Ein ähnliches Verhalten zeigt *Picea vulgaris*. Auch bei dieser werden zwei nackte Zellen im Pollenschlauche voran geführt und gelangen selbst in die Aussackung, welche der Schlauch zwischen den Halszellen treibt, wo dann zuerst die vordere, dann die hintere Zelle gelöst wird.

Die Befruchtung beginnt bei den Coniferen, sobald der mit körnigem Inhalte dicht erfüllte Pollenschlauch an das Ei tritt. Strasburger ist zu der Annahme geneigt, dass der Stoffaustausch nicht auf diosmotischem Wege erfolgt, sondern, begünstigt durch zarte und jedenfalls gequollene Zellwände, ein directer Durchtritt des Pollenschlauchplasmas stattfindet, wobei allerdings geformte Inhaltskörper, wie die namhafte Menge von Stärkekörnern im Pollenschlauche der Abietineen, vorher gelöst werden. Dass der Pollen-

¹ Befruchtung und Zelltheilung, S. 50.

schlauchinhalt in das Ei eintritt, ist schon aus der allmählichen Entleerung des Schlauches zu schliessen. Ein Theil desselben vermengt sich (nach der neueren Auffassung Strasburger's — Befruchtung, S. 51) direct mit dem Eiplasma, der Haupttheil jedenfalls mit dem Eikerne, ob aber (nach früherer Annahme) in manchen Fällen formlos und in dem Maasse, wie er übertritt, ist Strasburger neuerdings zweifelhaft geworden. Vielmehr sieht man in sicher und lückenlos beobachteten Fällen den zur directen Vereinigung mit dem Eikerne bestimmten Pollenschlauchinhalt nach seinem Durchtritt in das Ei sich vor dem Pollenschlauchende in Form eines sphärischen, zellkernartigen Ballen (Spermakern) sammeln und sich dann erst zum Eikern hinbewegen, mit dem er sich schliesslich vereinigt. Strasburger bildet (a. a. O. Taf. II. Fig. 71) einen Zustand ab, wo eine solche Verschmelzung beider Massen zur Hälfte erfolgt ist. Selten scheinen statt eines grösseren mehrere kleinere Inhaltsballen am Pollenschlauchende nach einander zu entstehen, und diese dürften dann auch succedan in den Eikern aufgenommen werden. Nach erfolgter Befruchtung wandert der Eikern langsam nach dem organischen, dem Archegoniumhalse abgewendeten Scheitel des Eies und theilt sich hier bei *Pinus* und *Picea* zwei Mal zu vier in einer Ebene gelegene Kerne. Auch bei *Juniperus* muss sich der mit Stärke gefüllte Eikern in den Eischeitel bewegen, um hier durch fortgesetzte Theilung eine Gruppe von in mehreren Etagen über einander gelegenen Zellen zu erzeugen. Bei *Ginkgo* zerfällt nach der Befruchtung der Eikern durch fortgesetzte Zweitheilung in immer zahlreicher werdende Kerne, die sich gleichmässig durch das Ei vertheilen, um endlich unter denselben Erscheinungen wie bei der Endospermibildung sich mit allseitig aneinander stossenden Zellen zu umgeben. Auch sonst steht *Ginkgo* in mancher Beziehung eigenthümlich da: der Hals der Archegonien besitzt nur zwei neben einander gelegene Zellen (wie *Ceratozamia*), der Embryosack hat schon lange vor der Befruchtung das Knospenkerngewebe bis auf eine dünne, den Scheitel überziehende Hülle verdrängt, und dass die weitere Entwicklung der Samenknospe unabhängig vom Baume erfolgen kann, wurde schon (S. 8) erwähnt. Unter den Gnetaceen theilt sich bei *Ephedra* der Eikern zuerst in zwei Kerne, die sich in die beiden Enden des Eies begeben und hier entweder ungeheilt bleiben oder sich jeder in zwei Kerne oder wiederholt theilen. Auch hier umgiebt sich dann wie in den bisher erwähnten Fällen jeder Kern mit Plasmamassen, die sich bald durch eine Hautschicht gegen das übrige Eiplasma abgrenzen und (völlig frei gegen einander) mit Cellulosemembran umhüllen.

Die Entwicklung des Embryo der Coniferen¹ beginnt mit der Theilung des Eikernes im Eischeitel. Bei *Thuja occidentalis* werden hier zunächst meist drei über einander gelegene Zellen gebildet, von denen sich die beiden oberen wieder in meist je vier, häufig jedoch auch nur in zwei oder drei in einer Ebene liegende Zellen theilen. Nach den Angaben

¹ Neben den S. 12 u. 13 citirten Arbeiten sind noch zu vergleichen: Pfitzer, Ueber die Entwicklung der Embryo's der Coniferen. Bot. Zeit. 1871. S. 893. — Scrobischewsky, Ueber die Entwicklung des Embryo bei der Weymouthskiefer. Bullet. de la soc. imper. des naturalistes de Moscou. 1873. (Bot. Jahresber. I. 204.) — Scrobischewsky, Aus der Entwicklungsgeschichte der Familie der Cupressineen. Ebenda 1876. (Bot. Jahresber. IV. 429.)

Pfitzer's würde sich auch die untere Zelle in vier in einer Ebene gelegene Zellen theilen, die eben so viele durch Scheitelzelle wachsende Embryonalanlagen darstellen, von denen jedoch eine von Anfang an gefördert wird und etwa fünf Segmente bildet, während die anderen diese Zahl lange nicht erreichen. „Diese letzteren wachsen dabei am hinteren Ende zu langen

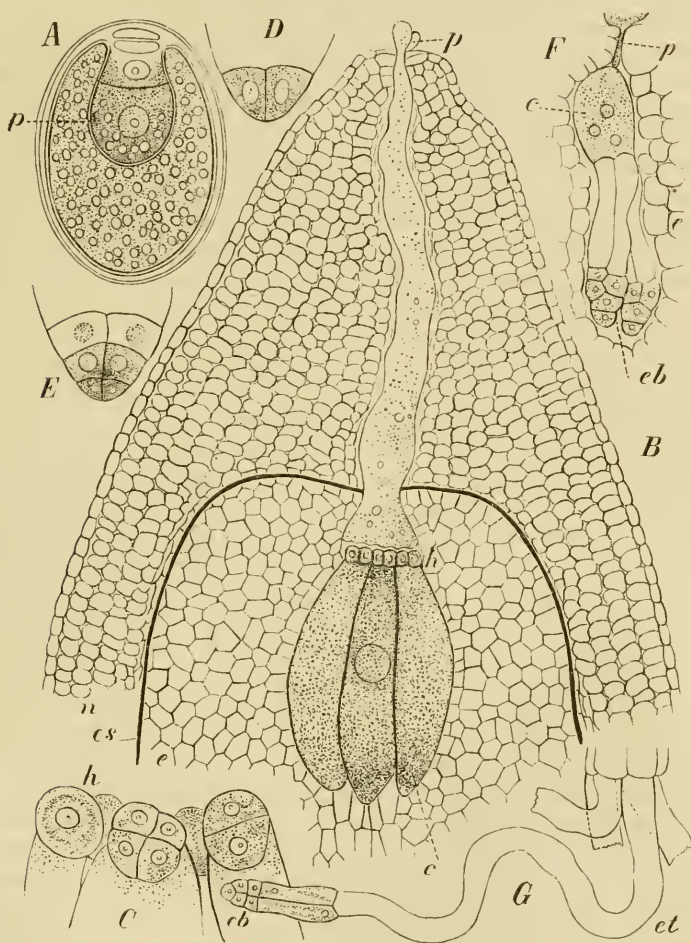

Fig. 29. A Pollenkorn von *Larix europaea* (Vergr. 400), nach Schacht. — B *Juniperus virginiana*, Längsschnitt durch den Knospenkern und den oberen Theil des Embryosackes der Samenknope im Anfange der Befruchtung (Vergr. 100), nach Strasburger. — C Die Halszellen der Archegonien von *Juniperus virginiana* in verschiedenen Stadien der Theilung und halb von oben gesehen (Vergr. 250), nach Strasburger. — D Erste Theilung des befruchteten Eies von *Pinus strobus* und E weitere Theilung desselben (Vergr. 300). — F *Juniperus communis*; Archegonium mit Embryonen, vom Endosperm umgeben, auf dem Scheitel mit dem Ende des Pollenschlauches (Vergr. 300). — G *Pinus strobus*, Embryo mit Embryoträger (Vergr. 100). — Fig. D—G nach Hofmeister. — n Gewebe des Knospenkernes, e Endosperm des Embryosackes, es, c Archegonium, h Halszellen desselben, p Pollenschlauch, in Fig. A das rudimentäre männliche Prothallium, eb Embryo, et Embryoträger.

Zotten aus, ebenso wie das hinterste Segment der geförderten Zellgruppe. Diese letztere stellt dann das Scheitelwachsthum, wenigstens in der bisherigen Form, ein, indem sie ihre letzte Scheitelzelle durch eine tangentielle Wand theilt, nachdem vorher bisweilen noch eine die bisherigen Segmente kreuzende, etwas geneigte Wand in derselben Zelle aufgetreten ist. Es folgen nun in der Scheitelzelle wie in den inzwischen entstandenen äusseren Tochterzellen der Segmente zahlreiche Theilungen parallel der Aussenfläche, durch welche Theilungen schliesslich das Dermatogen in der nicht scharf begrenzten Form, wie es den Coniferen eigen ist, differenzirt wird. Das innere Gewebe theilt sich nach allen Richtungen und bildet eine Zellmasse, die schliesslich am vorderen Ende die beiden Cotyledonen, der Lage nach den Segmenten entsprechend, erhebt und am hinteren Ende durch das Auftreten zahlreicher, in ihrer Gesamtheit etwa eine Halbkugelfläche bildender Wände die Wurzelspitze von den absterbenden, die Zotten tragenden Theilen des Keimes und vom Vorkeime sondert. Aehnliches zeigt im Wesentlichen Taxus.“ Nach Strasburger wird dagegen die untere Zelle der betreffenden Zellengruppe nicht übers Kreuz getheilt, sondern sie bildet sofort (seltener nach vorhergehender einer oder mehreren Quertheilungen) die Scheitelzelle des Embryo, während die mittlere und obere Etage als „Vorkeim“, besser gesagt als Embryoträger functioniren. Dann tritt eine bedeutende Streckung der obersten vier Zellen ein, die zu laugen Schläuchen („Embryonalschläuche“ Strasburger's) auswachsen, wodurch das Archegonium an seiner Basis durchstossen und die Embryoanlage in das Endosperm hinabgeschoben wird, in dem hier wie bei allen anderen Coniferen der weitere Weg durch die Lockerung des axilen Gewebes vorgeschrieben ist. In den Embryonalschläuchen treten weiterhin nur selten und nur vereinzelte Querwände auf; die Zellen der zweiten Etage (der unteren des Embryoträgers) theilen sich meist zunächst durch je eine Querwand, dann durch je eine tangentielle Längswand, die in der Regel aber manche Unregelmässigkeit in ihrer Stellung zeigen. Zur Zeit der ersten Quertheilung der zweiten Etage tritt in der Embryoanlage eine an die obere Querwand ansetzende schiefe Wand auf, der bald und ihr in halber Höhe aufsitzend eine entgegengesetzt geneigte Wand folgt, so dass eine keilförmige Scheitelzelle mit ihren ersten beiden Segmenten gebildet ist. Die Theilungen in letzteren zeigen in ihrer Aufeinanderfolge einige Variation, doch lässt sich im Allgemeinen sagen, dass jedes Segment sich zunächst durch eine radiale Längswand in zwei gleiche Zellen theilt, diese durch eine tangentielle Längswand in je eine innere und äussere Zelle zerlegt werden und nun erst in den äusseren, später auch in den inneren Zellen eine Quertheilung eintritt, so dass jedes Segment nun aus vier äusseren und vier inneren Zellen besteht. Die vier äusseren Zellen theilen sich dann weiter durch eine radiale, dann durch eine tangentielle Längswand, dann wieder durch Querwände, manchmal mit auffälliger Regelmässigkeit, die aber auch durch einzelne unregelmässige Theilungen gestört werden kann. Die ganzen Theilungsvorgänge schliessen unmittelbar an die Gefässkryptogamen, etwa an *Salvinia* an. Ein ähnliches Wachsthum, wie die Segmente der Scheitelzelle, zeigen zunächst (wenn auch in der Regel mit grösseren Unregelmässigkeiten) die über denselben liegenden Zellen der zweiten Etage. Doch verhalten sich diese Zellen in ihrer weiteren Entwicklung sehr verschieden von den aus

der Scheitelzelle erzeugten; denn während letztere allein den Embryo bilden, schliessen erstere als ein Theil des Embryoträgers an die Embryonalschläuche der oberen Etage an, verlängern sich, theilen sich fortgesetzt der Quere nach und bauen mit ihren mittleren Zellen unmittelbar den immer stärker werdenden Embryoträger (Suspensor) auf, wohingegen die äusseren blind auswachsen und die Keimbasis mit unregelmässigen Zotten umgeben.

Die Scheitelzelle bildet, den Angaben Pfitzer's entsprechend, gegen fünf Segmente. „Dann sieht man dieselbe die bisherige Theilungsfolge aufgeben und sich in ihrem weiteren Verhalten den benachbarten Segmentzellen anschliessen. Sie theilt sich jetzt wie diese durch eine radiale Längswand senkrecht zu den Segmenten, und dann durch je eine zur Oberfläche parallele Wand. Hiermit ist die Scheitelzelle den Segmentzellen gleich geworden und wächst nun im Wesentlichen wie dieselben durch abwechselnd sich schneidende radiale und tangentielle Scheidewände. Eine Zeit lang ist sie noch als solche zu erkennen, später wird sie sowohl als auch die Abgrenzung der Segmente durch weitere intercalare Theilungen unkenntlich gemacht. Das Dermatogen kommt jetzt zum beiläufigen Abschluss. Die ganze Keimanlage wächst cylinderförmig aus; der untere Theil derselben zeichnet sich durch seinen protoplasmatischen Inhalt von dem oberen zu dem Suspensor gehörigen durchsichtigen Theile aus. Auch macht sich alsbald eine Bevorzugung im Wachthum der mittleren Zellenreihen an der Basis der Anlage in der Richtung des Suspensors geltend, wodurch die minder rasch wachsenden mehr peripherischen Zellreihen gegen die mittleren Zellreihen empörgerichtet werden. Hat der inhaltreiche Theil der Anlage eine Länge von etwa 0,4 Millim. erreicht, so beginnt die Differenzirung der Wurzel. Sie hebt etwa 0,15 Millim. vom Scheitel an, in derselben Höhe, in der die Abgrenzung des Dermatogens äusserlich aufhört und die auch für die oberflächliche Betrachtung zu erkennen ist, weil die vom Scheitel an gleich starke Keimanlage an dieser Stelle gegen den Suspensor hin plötzlich etwas anschwillt. Die Bildung wird durch tangentielle Theilungen in einer Lage halbkugelförmig angeordneter Zellen eingeleitet, die allseitig vom Gewebe der Embryonalanlage eingeschlossen sind. Die halbkugelförmige Anordnung derselben war durch die erwähnte Streckung der mittleren Reihen und Hebung der peripherischen bereits vorbereitet worden. Die Art der Entwicklung bewirkt, dass diese Anlage sofort nach dem Suspensor hin von zahlreichen Paraboloidmänteln, gleichsam Wurzelkappen, bekleidet wird (vgl. die allerdings einen noch älteren Zustand darstellende Figur 33). Der neue Wachstumsheerd ist nur an der geringeren Höhe der Zellen und ihrem besonders reichen Inhalte von demselben zu unterscheiden. Er ist, wie wir sehen, ganz endogenen Ursprunges und liegt allem Ansehen nach noch innerhalb des aus der Scheitelzelle entstandenen Gewebes; — doch lässt sich dieses kaum mehr mit Bestimmtheit nachweisen.“

„Gleich nach Anlage des inneren Kegels beginnt eine bedeutende Streckung desjenigen Theiles, der zwischen demselben und dem Scheitel des Keimes liegt. Die Zellen der Mitte wachsen zwischen beiden zu langgezogenen Gestalten aus, sie theilen sich nur wenig und bilden die Anlage des Markes; an das Mark grenzen nur wenige Lagen der Länge nach getheilte, etwas schmälere Zellen, die wir als Verdickungsring bezeichnen

wollen und im Umkreise derselben liegt endlich die aus etwas kürzeren und weiteren, der Quere nach sich theilenden Zellen bestehende Rinde. Die tangentialen Theilungen der beschriebenen halbkugelförmigen Anlage schliessen nicht, wie zu erwarten wäre, an das Dermatogen der Keimanlage an, sondern gehen continuirlich in die äusserste Schicht des Verdickungsringes über. Die über dieser Anlage liegenden wurzelkappenähnlichen Paraboloidmäntel lassen sich hingegen ununterbrochen in die Rindenlagen verfolgen; je weiter die Kappe vom inneren Vegetationskegel entfernt, um so peripherischer schliesst sie an die Rinde an, in einer gewissen Entfernung sieht man eine solche Kappe in das Dermatogen übergehen und die noch entfernteren keilen sich peripherisch an der Basis aus (vgl. Fig. 33). Dieses Verhalten und vor Allem die Keimung und das Wachstum älterer Wurzeln lehren uns: dass der endogen angelegte Kegel den Pleromscheitel der Wurzel vorstellt und dass die Rinde continuirlich über demselben laufend in einem eigenen Periblemscheitel gipfelt, dem auch die Bildung der Wurzelhaube obliegt (vgl. S. 18, 19). Um die Zeit der beginnenden Streckung, nach vollendeter Anlage der Wurzel, tritt auch die Mitte des Keimscheitels deutlich vor und bildet den Vegetationskegel des Stammes. Zu beiden Seiten erheben sich bald darauf die Cotyledonen (Fig. 33); sie werden aus dem Periblem, zunächst durch tangentiale Theilung der äussersten Zellschichten desselben gebildet, während das Dermatogen der Hauptsache nach seine Selbständigkeit bewahrt. Diese Vorgänge begleitet eine immer bedeutender werdende Streckung des ganzen Keimes zwischen dem Vegetationskegel und dem Wurzelende¹, bis ein ähnlicher Zustand wie in Fig. 33 und schliesslich die fertige Ausbildung des Keimlinges erreicht ist. „Die mittleren Zellenreihen zwischen den beiden Vegetationspunkten des Stammes und der Wurzel haben sich bedeutend gestreckt: sie bilden das Mark; an zwei Stellen im Umkreise desselben, den beiden Cotyledonen entsprechend, hat sich je ein Procambiumstrang differenzirt. Der Strang zeichnet sich durch seine langen, schmalen Zellen und besonders reichen Inhalt aus. Seitlich von den Procambiumsträngen sind die Zellen nur wenig von Mark und Rinde verschieden, im Ganzen doch schmaler als jene, so dass sie immerhin als Verdickungsring (Sanio) bezeichnet werden könnten. Die Procambiumstränge verlaufen in unveränderter Richtung von den Cotyledonen bis zur Wurzelspitze.“¹

Hier und bei allen übrigen Coniferen entstehen wegen Mehrzahl der Archegonien und wenn alle Eizellen befruchtet werden, stets mehrere bis zahlreiche Embryonen. Typisch ist also der Anlage nach stets Polyembryonie vorhanden, allein in der Regel entwickelt sich nur ein von Anfang an kräftiger wachsender Keimling weiter, während die übrigen Keimanlagen zu Grunde gehen.

Die Arten der Gattung *Juniperus* unterscheiden sich nur in den ersten Entwicklungszuständen ihrer Embryonen von *Thuja*. Zunächst werden auch hier im unteren Drittel des Eies unter Theilung des Kernes drei (oder mehr) über einander gelegene Zellen gebildet, von denen sich jedoch späterhin auch die unterste durch Längswände in vier in einer Ebene gelegene Zellen theilt. Die oberste Zellenetage streckt sich dann, das

¹ Strasburger, Coniferen S. 305.

Archegonium wird durchbrochen und die Keimanlagen treten in das Endosperm ein. Die obersten Zellen wachsen dann, sich hin und her biegend und sogar verschlingend, zu bedeutender Länge heran, während die unteren sich seitlich gegen einander abrunden. Bald treten die Endzellen dann überhaupt ausser Verband und eine gleiche Trennung schreitet nun von unten nach oben bis zur völligen Isolirung der Schläuche (Embryoträger) fort, so dass durch diese Vierspaltung die Zahl der Embryoanlagen bedeutend gesteigert wird, da jede Endzelle zur Scheitelzelle eines Keimlings werden kann. Bei *Juniperus communis* theilen sich einzelne Endzellen noch durch Querwände, haben aber damit ihre Entwicklung für das erste Jahr beendigt; im Winter findet man in der Fruchtanlage einen Knäuel aus vielen verflochtenen inhaltsarmen Schläuchen, deren jeder an seinem Ende zwei bis drei inhaltsreiche Zellen trägt. *Juniperus Sabina* und *J. virginiana* dagegen bringen es schon im ersten Jahre bis zu ansehnlicher Grösse, doch nicht bis zur Wurzelbildung. In der weiteren Entwicklung stimmen *Juniperus* und *Thuja* durchaus überein. Die Embryonalanlage (Endzelle) erzeugt in gleicher Weise die etwa fünf Segmente abscheidende und dann verschwindende Scheitelzelle, die Segmente theilen sich in denselben Richtungen, dagegen kommen im Embryonalschlauche bei *Juniperus* häufiger wie bei *Thuja* Quertheilungen vor. Aus den Untersuchungen Scrobischowsky's geht hervor, dass auch bei *Biota* und *Cupressus* der eigentliche Embryo nur aus der Scheitelzelle ohne jeden Antheil der zweiten Etage entsteht. In Folge dessen kann auch der plerome Gipfel der im Inneren des Keimes hervortretenden Wurzel seinen Ursprung nur in demselben Gewebe haben und wird somit die darauf bezügliche Vermuthung Strasburger's (*Thuja* — S. 69) bestätigt.

Wesentlich anders als die Cupressineen verhalten sich nach Pfitzer die Abietineen (*Pinus Pinaster*, *P. Laricio*, *P. sylvestris*, *Abies canadensis*). „Nachdem hier jede der ursprünglichen, durch Streckung der nächstvorhergehenden Zelle in das Endosperm eingepressten Embryonalzellen in den normalen Fällen noch drei Zellen zum Vorkeim abgegeben hat, von welchen die erste ungetheilt zu bleiben, die zweite in zwei, die dritte in vier parallele Tochterzellen zu zerfallen pflegt, welche letzteren durch starkes Anschwellen an die Zotten von *Thuja* erinnern, theilt sich normal die Endzelle eines jeden der früh vereinzelt Stränge durch eine horizontale oder schwach gewölbte Wand in eine halbkugelige Endzelle nächstniederer Grades und eine kurz-cylindrische Segmentzelle. Jene ist die Anlage des Stammes, diese die der Wurzel. Die erste Wand der Endzelle ist längs gerichtet und bald gerade, bald geneigt: die so gebildeten Tochterzellen bilden darauf je eine, die vorige kreuzende, gleichfalls meist geneigte Wand. Die so entstandenen vier, in der Form Kugelausschnitte darstellenden Zellen, die in ihrer Entstehung an die von Hanstein bei *Monocotylen* beobachteten Verhältnisse erinnern, schliessen das Auftreten einer einzigen Scheitelzelle aus. Tangentiale, das Dermatogen bildende Theilungen, wie sie nun bei den *Dicotylen* sofort erfolgen, erscheinen bei den genannten Abietineen normal erst später, nachdem eine Reihe verticaler und horizontaler Wände vorhergegangen ist. Der ganze Entwicklungsgang zeigt übrigens eine grosse Mannigfaltigkeit der Wege, auf welchen das Endziel erreicht wird. Die Wurzelspitze wird, nachdem die kurz-cylindrische Segmentzelle sich durch

in ihrer Mitte vorwiegend horizontale, an ihrer Aussenfläche tangentiale Wände zu einem vielzelligen Körper entwickelt hat, schliesslich ähnlich differenziert, wie bei Thuja.“

Bei *Pinus Pumilio* bilden sich nach Strasburger (Coniferen, S. 309 u. folg.) im unteren Ende des Eies „zunächst vier in einer Ebene gelegene Zellen (Fig. 29 *D* im Längsschnitte, doch von *P. Strobus*) und diese theilen sich durch Querwände in drei über einander liegende Etagen (Fig. 29 *E*). Dann erfolgt in bekannter Weise die Streckung der zweiten Etage und Durchbrechung der *Corpusculumbasis*. Die Zellen der zweiten Etage wachsen zu den langen Embryonalschläuchen aus (Fig. 29 *G*), die Zellen der obersten bleiben als Rosette in der Basis des *Corpusculum*, verschmelzen aber später mit denen der zweiten. Die Zellen der untersten Etage zeichnen sich von Anfang an durch ihren protoplasmatischen Inhalt von den beiden inhaltsarmen oberen aus. Sie theilen sich bei *P. Pumilio* in je drei über einander liegende Zellen. Dann beginnen die so gebildeten Zellreihen sich seitlich gegen einander abzurunden und lösen sich endlich von einander ab. Diese Trennung schreitet langsam von unten nach oben fort und erstreckt sich bald auch auf die Schläuche (Fig. 29 *G*, in welcher jedoch nur der eine Schlauch mit seiner Embryoanlage gezeichnet wurde). Die weitere Entwicklung zeigt einige Verschiedenheiten, wenn man dieselben auch kaum als wesentlich bezeichnen kann. Diese Verschiedenheiten beruhen in der Art, wie die unteren aus der dritten Etage entstandenen Zellen sich an der Bildung der Embryonalschläuche betheiligen. Ich habe Fälle beobachtet, die sich sehr nahe an die von Pfitzer beschriebenen anreihen liessen und wo wirklich noch drei Zellen an den Vorkeim abgegeben wurden — namentlich fand ich das bei *Pinus Laricio*; bei *P. Pumilio* hingegen war ihre Zahl meist geringer, zwei oder eine, und verhielten sich diese in ihrer Theilungsweise sehr verschieden. Die Endzelle theilt sich dem entsprechend noch der Quere, so dass der untere inhaltsreiche Theil des Keimes stets wieder aus drei oder mehr über einander liegenden Etagen besteht. In diesen schreitet nun die Theilung senkrecht über's Kreuz von der unteren (dem Suspensor angrenzenden) auf die obere Zelle fort, so dass sie schliesslich alle aus je vier in einer Ebene liegenden Zellen bestehen. Diese Theilungsweise schliesst natürlich die Existenz einer Scheitelzelle sofort aus. Die ganze Anlage wächst hier von Anfang an ähnlich, wie der Keim der Cupressineen nach Verlust seiner Scheitelzelle. Dieser erste Zustand der Cupressineen wird übersprungen und darf uns als eine weitere Stütze für die früher schon ausgesprochene Ansicht gelten, dass die Abietineen erst von den Cupressineen, nicht etwa umgekehrt die Cupressineen von den Abietineen abzuleiten seien.“

„Auf die senkrechten Theilungen in den drei unteren Zellen folgen nunmehr quere, dann von neuem senkrechte und zwar zuerst radial, dann tangential gestellte. In vielen Fällen erfolgen diese Theilungen in der regelmässigsten Weise. Jetzt sieht man auch die oberen Zellen zottenförmig auswachsen (Fig. 30), doch ohne sich, wie bei Cupressineen, zu einer Krone auszubreiten. Die mittleren dieser Zellen vermehren sich rasch durch quere Theilungen, strecken sich dann und gehen zu dem immer mehrzelliger werdenden Suspensor über. Einstweilen wechseln im unteren Theile der Anlage die Theilungen nach den drei Richtungen des Raumes mit ein-

ander ab, doch selbst auf dem Stadium der Figur 32 ist es noch nicht zur Bildung des Dermatogens gekommen. Wenn der untere vom Suspensor durch seine Undurchsichtigkeit sich unterscheidende, cylindrische Theil des Keimes eine Länge von circa 0,5 Millim. erreicht hat, zeigt sich die erste Anlage für den Pleromscheitel der Wurzel nur etwa 0,15 Millim. vom Scheitel des Keimes entfernt. Die Anlage unterscheidet sich im Wesentlichen nicht von der bei Thuja und bedarf hier keiner wiederholten Beschreibung. Den directen Nachweis zu führen, dass durch die erste Theilung der unteren Zelle der Embryonalanlage dieselbe, wie Pfitzer es will, in den Stamm- und Wurzeltheil zerlegt werde, scheint mir bei Vergleich der Figuren, selbst bei Beachtung aller Mittelstufen, kaum möglich. Nach Anlage der Wurzel beginnt sofort die Streckung zwischen derselben und dem Scheitel des Keimes und spitzt sich letzterer zum Vegetationskegel zu. Auch das Dermatogen hat es um diese Zeit schon zu einem beiläufigen Abschlusse gebracht, der aber sowohl jetzt als auch später nur ein relativer bleibt. Die Cotyledonen, meist sechs an der Zahl, erheben sich im Umkreise des Vegetationskegels erst nachdem dieser sich deutlich differenzirt hat (Fig. 33). Die Embryonalanlage stösst auf diesem Entwicklungszustande schon mit dem Scheitel gegen die Basis des Embryosackes an und wird ihr Radienlende in Folge dessen gehoben, bis es wieder die Stelle erreicht, von der die Embryonalschläuche ausgegangen sind. Die Schläuche werden verdrängt und schliesslich auf einen einzigen Knäuel reducirt.“

„*Picea vulgaris* ist nur in den ersten Entwicklungszuständen von *Pinus* verschieden. Sie verhält sich zu derselben etwa wie *Juniperus* zu *Thuja*. Während nämlich bei *Pinus* die ursprüngliche Anlage sich spaltet, bleibt sie bei *Picea vulgaris* vereinigt, so dass aus einem Eie nur ein Embryo erzeugt wird. Die Zellen der zweiten Etage sind es auch hier, die zu den primären Embryonalschläuchen auswachsen. Die Zellen der dritten Etage theilen sich in drei übereinanderliegende Zellen und verhalten sich weiter wie eine durch senkrechte Theilungen in zwölf Zellen zerlegte *Pinus*-Anlage. Meist acht Cotyledonen erheben sich um den Vegetationskegel der Axe. Der Keim wächst in der nämlichen Weise wie bei *Pinus*, doch die Zellen des secundären Embryonalschlauches verhalten sich anders, insofern sie nämlich sehr leicht seitlich auseinander treten und sich auch vom Keime loslösen.“

Nach den Angaben Scrobischewsky's nimmt unter allen Abietineen *Pinus Strobus* dadurch eine Sonderstellung ein, als bei ihr das Scheitelwachsthum der Embryoanlage wie bei den Cupressineen mittelst einer keilförmigen Scheitelzelle erfolgt. Auch in den auf *Pinus Strobus* bezüglichen Figuren Hofmeister's (Vergleich. Untersuch. Taf. 29 — unsere Fig. 29 G) tritt eine solche Scheitelzelle hervor. Alle anderen Einzelheiten in der



Fig. 30. *Pinus Pumilio* Haenke. Embryo, am Embryoträger hängend, im Längsschnitte. Vergr. 100. Nach Strasburger.

Entwicklung würden nach der a. a. O. gegebenen Schilderung mit dem für die Cupressineen-Keime Bekannten übereinstimmen und es wäre immerhin

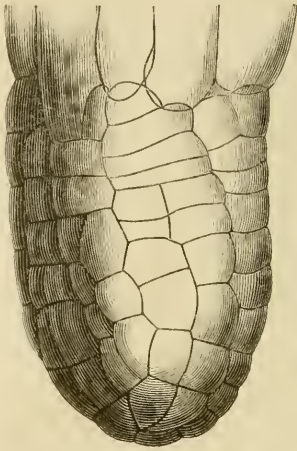

Fig. 31. *Pinus Pumilio* Haenke. Embryo in der Flächenansicht; Altersstadium der Fig. 30. — Nach Strasburger. Vergr. 240.

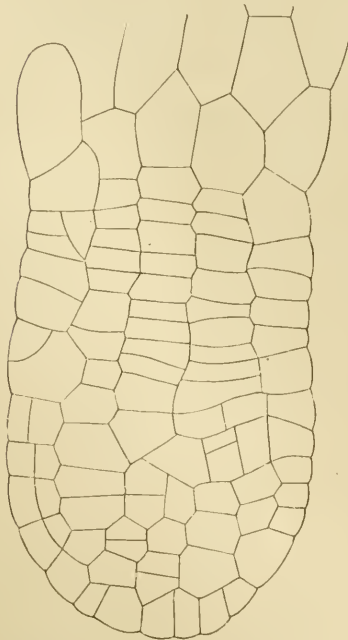

Fig. 32. *Pinus Pumilio* Haenke. Embryo im Längsschnitte, etwas älter als Fig. 30. — Nach Strasburger (Vergr. 240).

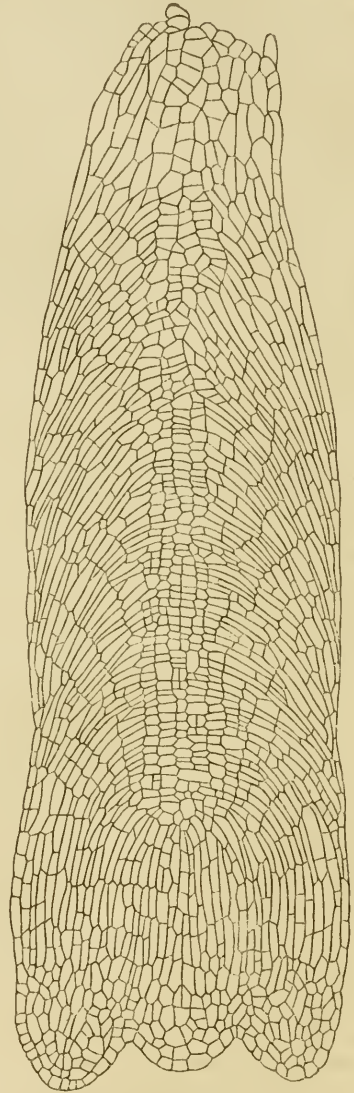

Fig. 33. *Pinus Pumilio* Haenke. Embryo nach Anlage des Pleromscheitels der Wurzel zur Zeit der beginnenden Differenzierung des Vegetationskegels und der Cotyledonen. Längsschnitt (Vergr. 100). — Nach Strasburger.

wichtig, dass somit erst innerhalb der Abietineengruppe selbst der Uebergang von einem Typus in den anderen erfolgt wäre.

Unter den Taxaceen stimmt nach Pfitzer *Taxus* mit *Thuja* im Wesentlichen überein. Nach Strasburger (a. a. O. S. 312) sind dagegen die jüngsten Zustände ziemlich verschieden. Denn während bei *Thuja* von Anfang an nur eine Scheitelzelle vorhanden ist (vgl. S. 68), wird bei *Taxus* der Scheitel des Embryo von 4—6 ungefähr in gleicher Höhe liegenden Zellen eingenommen. „Im Ganzen besteht hier eine grosse Mannigfaltigkeit in dem Verhalten der einzelnen Zellenreihen der jüngsten Anlage. Sie bestehen auch hier im Wesentlichen aus drei, zum Theil aber auch nur aus zwei Etagen. Die obere Etage streckt sich zu den (meist sechs) Embryonalschläuchen und führt die unteren in das Endosperm. Hierbei gewinnt schon eine der Zellen am Scheitel, meist eine der Mitte nächste, die Oberhand und theilt sich sofort durch eine geneigte Wand, auf welcher dann eine entgegengesetzt geneigte folgt. Sie verhält sich nun überhaupt wie die Scheitelzelle von *Thuja* und bildet den Keim, während alle ihre benachbarten Schwesterzellen in dem Aufbauen der secundären Embryonalschläuche aufgehen. Ein seitliches Ablösen einzelner primärer Zellreihen kommt hingegen nur selten vor.“ Die übrige Entwicklung stimmt ganz mit derjenigen von *Thuja* überein. Desto eigenthümlicher ist der Vorgang der Embryo-Entwicklung bei *Ginkgo*, bei der, wie wir bereits sahen (S. 66), nach der Befruchtung das ganze Ei in viele mit einander verschmelzende Zellen zerfällt, die sich weiter durch Theilungen nach drei Raumrichtungen vermehren und zusammen eine einzige, langsam an Umfang zunehmende Embryonalanlage bilden. Embryonalschläuche werden nicht entwickelt, wohl aber wachsen die dem Archegoniumhalse zugekehrten Zellen zu kurzen Zotten aus. Die weitere Entwicklung schliesst an die der übrigen Coniferen an. Verhältnissmässig häufig kommen hier zwei wohl ausgebildete Embryonen in einem Samen vor, was offenbar durch das günstige Verhältniss des kleinen Keimlings zur grossen Endospermiasse begünstigt wird.

Die Gnetaceen scheinen nach Strasburger's Angaben *Taxus* gegenüber eine ähnliche Stellung einzunehmen, wie die Abietineen zu den Cupressineen. Zwar liegen hier nur unvollständige Entwicklungsreihen vor, doch ist gewiss, dass bei *Ephedra* aus jeder der im Ei gebildeten Zellen (S. 66) eine Embryoanlage hervorgeht, die mit vier primären Embryonalschläuchen beginnt. Ob eine Scheitelzelle vorhanden ist oder nicht, konnte bis jetzt nicht entschieden werden. Bei *Welwitschia* fand Strasburger dagegen Archegonien (vgl. S. 63), von deren zwiebel förmig angeschwollener Basis eine flache Zelle abgeschieden war. Dann war diese Zelle „über's Kreuz getheilt, dann weiter die vier Zellen in zwei Etagen, endlich durch nochmalige Theilung der unteren in drei Etagen zerlegt. Die Entwicklung schreitet also zunächst ganz in der Art der Abietineen fort. Dann theilen sich aber die vier Zellen der oberen Etage durch je eine radiale Wand, so dass ihre Zahl bis auf acht steigt, und diese acht Zellen verlängern sich zu den Embryonalschläuchen, ohne jedoch die Archegoniumwand zu durchbrechen.“ Letzteres scheint aus den Beschreibungen Hooker's hervor zu gehen, nach welchen das Archegonium von *Welwitschia* noch längere Zeit mitwächst und einen oberen einzelligen Embryoträger bildet, der in den achtzelligen continuirlich übergeht. Ein älterer Entwicklungszustand schien darauf hinzu-

weisen, dass der *Welwitschia*-Embryo ohne Scheitelzelle wächst, sowie dass aus der Gesamtanlage nur ein Embryo erzeugt wird. Ferner werden in dem Maasse, als der Embryo wächst, wie bei den Coniferen neue Zellen an den Embryoträger abgegeben, der immer stärker wird und nach Hooker mitunter sechs Zoll Länge erreicht, während um die Basis des Embryo herum die Zellen zottenförmig auswachsen und eine Art Krone um denselben bilden (vgl. die Zeichnungen Hooker's a. a. O. Taf. 10). Die Zahl der Cotyledonen beträgt bei allen Gnetaceen zwei.

Für die Cycadeen liegen nur sehr unvollständige Embryountersuchungen vor. Nach den Angaben Warming's wird bei *Ceratozamia* aus jedem Ei nur ein Embryo entwickelt, der nach den beobachteten Stadien und den gegebenen Zeichnungen Ähnlichkeit mit den in Fig. 30—32 abgebildeten Keimlingen von *Pinus* besitzt. Das einzige Keimblatt der *Ceratozamia* entsteht einseitig an der Spitze der Embryoanlage und wird nach

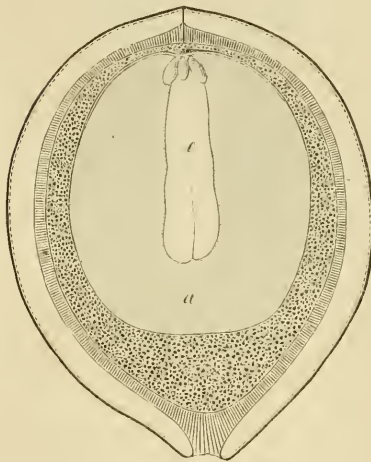

Fig. 34. *Cycas circinalis* L. Same im Längsschnitte, nat. Gr. — e Embryo, a Endosperm.

und nach ganz scheidenartig umfassend. Auch nach v. Tieghem kommen bei *Ceratozamia mexicana* Keimpflanzen mit nur einem scheidenartigen Cotyledon neben solchen mit zwei sehr ungleichen vor und ebenso bei *Zamia spiralis* neben solchen mit drei Cotyledonen. Der Embryo von *Zamia* besitzt zwei gleichgrosse, unten getrennte, nach oben verwachsene Cotyledonen, die bei *Z. muricata* nach Karsten einen ringsum freien Rand besitzen. *Cycas* hat zwei mehr oder minder ungleich lange, zu unterst beiderseits getrennte, weiter nach oben verwachsene und zu oberst wieder getrennte Keimblätter (Fig. 34). Bei *Macrozamia spiralis* besitzt nach Schacht das Ende des längeren Keimblattes die Gestalt eines gefiederten Blattes mit mindestens 7 angedrückten Fiederblättchen auf jeder Seite, bleibt jedoch auch beim Keimen im zusammengekrümmten Zustande im Endosperm verborgen, wie dieses bei allen Cycadeen der Fall zu sein scheint. Uebrigens entsteht nach Warming der Embryo von *Ceratozamia* erst nach der Aussaat der Samen (vgl. *Ginkgo* — S. 8) und ähnlich schien es auch bei einer *Zamia* und bei *Cycas sphaerica* zu sein.

Dass bei den Coniferen die Zahl der Cotyledonen eine verschiedene ist, geht schon aus der oben gegebenen Darstellung der Keimentwicklung hervor. Sie beträgt für die Abietineen 3—15 (Fig. 35), für die meisten übrigen Coniferen dagegen 2, selten mehr (so bei *Araucaria* manchmal 3—4, *Taxodium* 6—9, *Sequoia* 2—6, *Callitris* 2—4, *Thuja* 3, *Biota* selten 3, *Cupressus* selten 3—4, *Juniperus* sehr selten 3). Doch ist Parlatore (in DC. Prodr. l. c.) geneigt, einer älteren Auffassung von Duchartre entsprechend für alle Fälle zwei Keimblätter anzunehmen, die aber da, wo (scheinbar) mehr vorhanden, tief getheilt sind.

Während der Ausbildung des Embryo der Nadelhölzer wächst auch das Endosperm kräftig fort und seine Zellen füllen sich mit Eiweissstoffen und Fett als Reservenahrung für die Keimung. Auch der das Endosperm einschliessende Embryosack wächst mit und so wird nach und nach das Knospenkerngewebe verdrängt, während sich das Integument in verschiedener Weise zur Samenschale ausbildet (vgl. Angiospermen). Auch die Träger der Samenknospe, Frucht- und Deckschuppe, erfahren nebenbei durch weiteres Wachstum Veränderungen in Form und Consistenz. Bei *Taxus* wird der Same von einem rothen, fleischigen Samenmantel eingehüllt (S. 6, Fig. 2 a); bei *Podocarpus* wird der die Schuppenblätter und Samenknospen tragende, schon zur Blüthezeit angeschwollene Theil der Blütenaxe (Fig. 19 auf S. 41) pulpös, und bei *Juniperus* sind es die Zapfenschuppen, welche fleischig werden, mit einander verwachsen und die Scheinbeere (Beerenzapfen) bilden. Bei der Mehrzahl der Cupressineen verholzen die heranwachsenden und verwachsene (S. 42), sich erst bei der Reife wieder von einander lösenden Zapfenschuppen (Deck- und Fruchtschuppen), während bei den Abietineen die Fruchtschuppen allein mächtig heranwachsen, die Deckschuppen bedeutend an Grösse übertreffen und verholzend den Zapfen bilden, dessen Schuppen sich auch erst nach Reife der Samen auseinander schlagen, um die Samen zu entlassen, oder einzeln sich von der Zapfenspindel ablösen (Edeltanne).

Bei der Keimung des Coniferensamens wird in Folge der Anschwellung des Endosperms die Samenschale am Wurzelende (meist unregelmässig, manchmal regelmässig zweiklappig) gesprengt und durch bedeutende Streckung des hypocotylen Gliedes die sich zur mächtigen, bald verzweigenden Pfahlwurzel entwickelnde Wurzel hinausgeschoben, wobei der Embryosack ein wenig vorgestülpt und dann durchbrochen wird. Dann strecken sich auch die schon in der Erde ergrüntten Cotyledonen und schieben ihre Basen und das zwischen denselben liegende Axenende zur Samenschale hinaus, bleiben aber mit ihren Enden bis zur völligen Aussaugung des Endosperms in der gewöhnlich weit über die Erde gehobenen Samenschale stecken. Erst während dieser Vorgänge entwickelt der bis dahin noch nackte Stammscheitel die ersten Laubblätter, so dass er nach Ausbreitung der Cotyledonen als Plumula zwischen diesen erscheint (Fig. 35 b). Die Keimblätter verhalten sich den folgenden Laubblättern ähnlich; bei der Edeltanne, die nach Schacht im ersten Jahre nur einen Nadelkreis bildet, bleiben sie jahrelang saftig, dagegen vertrocknen sie bei den schon im ersten Jahre einen mit zahl-



Fig. 35. *Pinus sylvestris* L. a Same im Längsschnitte, vergrössert und schematisirt. b Keimpflanze in nat. Grösse. c Kurztrieb, d. h. Nadelpaar, noch nicht völlig entwickelt, vergrössert. d Kurztrieb mit der unteren Hälfte des Nadelpaares im Längsschnitte, vergr.

reichen Blättern besetzten Stammtrieb entwickelnden Kiefern und Fichten bereits im ersten Sommer, und die sich im Herbste entlaubende Lärche wirft auch ihre Cotyledonen mit den erstjährigen Laubblättern ab. Knospen pflegen die Abietineen in den Achseln ihrer ersten Blätter nicht zu erzeugen und diese Blätter wachsen auch da, wo sie später nur schuppenförmig entwickelt werden, laubartig aus. So trägt die Kiefer im ersten Jahre noch nicht die zweinadeligen Kurztriebe, sondern nur einfache Nadeln; erstere erscheinen erst im zweiten Jahre in den Achseln der dann niederblattartig ausgebildeten Blätter und genau so verhält sich *Sciadopitys* (S. 14). Ebenso trägt die Lärche erst im zweiten, häufig erst im dritten Jahre ihre Nadelbüschel. Bei *Thuja* und *Cupressus* folgen auf die beiden Keimblätter zwei diesen ähnliche, lineale, frei abstehende Laubblätter als ein mit ersteren alternirendes Paar, und erst dann wird ein mit diesen beiden alternirender viergliederiger Laubblattwirtel angelegt. Bei *Thuja* (und ebenso *Biota*) werden häufig auch schon in den Achseln der untersten Blätter Knospen angelegt, die mit einem transversalen Blattpaare beginnend, noch ein oder zwei weitere Paare grosser, frei abstehender Blätter und dann erst die kleinen, dachziegeligen, der Axe angedrückten Blattpaare entwickeln. Die Verzweigungen dieser Achseltriebe beginnen dann sofort mit kleinen Blättern, während die Hauptaxe noch lange die grösseren viergliederigen Blattwirtel erzeugt. Die Cypressen-Keimlinge gleichen zunächst denen von *Thuja*, doch werden die Achselknospen erst höher am Haupttriebe angelegt und ferner entwickeln diese Achseltriebe zunächst und noch längere Zeit dieselben grossen, linealen, frei abstehenden Blätter, wie die Hauptaxe; sie beginnen dabei mit einem transversalen Paare, auf das meist schon ein viergliederiger, diagonal gestellter Quirl folgt.

Abweichungen vom gewöhnlichen Keimungstypus zeigen zunächst die Araucarien der Section *Columbea*, bei denen die Cotyledonen im Samen und mit diesem in der Erde bleiben, die Plumula seitlich zwischen den Cotyledonarbasi in die Höhe wächst und die Keimblätter nach Aufsaugung des Endosperms vertrocknen. Es erinnern somit diese Coniferen an die sich in gleicher Weise verhaltenden Cycadeen (S. 76). Noch mehr erinnert unter den Coniferen die Gattung *Ginkgo* an die Cycadeen. Auch diese lässt ihre Cotyledonen unter der Erde stecken und nur die Basis derselben tritt aus der Fruchtschale hervor. Die Keimblätter sind ferner bei dieser Gattung an ihrer Spitze zwar nicht völlig verwachsen, doch hängen sie hier so fest aneinander, dass sie nicht ohne Zerreiung des Gewebes getrennt werden können und, was noch besonders auffällig ist, die äussersten Enden der Cotyledonen sind angeschwollen und zeigen schwache Einschnitte ganz ähnlich denen des einen Keimblattes von *Macrozamia spiralis* (S. 76). Bei *Ephedra campylo-poda* endlich wird, wenn der Same schräg oder horizontal im Boden liegt, die Samenschale vom Wurzelende seitlich auf der Unterseite, von den Cotyledonen seitlich auf der Oberseite durchbrochen, so dass die leere Schale in der Erde bleibt und der Keimling der Schale gleichsam eingefädelt erscheint. *Ephedra* entwickelt ferner schon in den Achseln der beiden Keimblätter Seitenknospen, die sich sofort weiter ausbilden und fast eben so stark wie der Haupttrieb werden.

Die drei Ordnungen der Gymnospermen unterscheiden sich nach dem bisher Gesagten durch folgende Hauptmerkmale:

I. Blüten ohne Perigon.

1. Axe meist einfach, knollenartig oder säulenförmig, an die Stämme der Baumfarne erinnernd. Laubblätter gross, gefiedert, in der Knospe oft nach vorne eingerollt, auf dem Gipfel des Stammes eine palmenähnliche Krone bildend. Blüten diöcisch. Keimblätter meist zwei, oben oder in der Mitte verwachsen: **Cycadeae**.
2. Axe verzweigt, strauichig oder baumartig. Laubblätter klein, einfach, meistens linealisch oder lineal-lanzettlich (nadelförmig), sehr selten einjährig. Blüten meistens monöcisch. Keimblätter 2—15, frei: **Coniferae**.

II. Blüten diöcisch oder monöcisch, mit Perigon. Keimblätter 2, frei: **Gnetaceae**.

1. Ordnung. Cycadeae.

(Literatur S. 12.)

Bäume von palmen- oder baumfarnartigem Habitus, mit zahlreichen Gummigängen in allen Organen, mit dickem, plumpem, meist unverzweigtem, sehr langsam wachsendem Stamme, der manchmal fast kugelig oder knollenförmig entwickelt ist und theilweise in der Erde verborgen bleibt, sonst einer kurzen, dicken Säule gleicht, selten eine bedeutendere Höhe (3—10 Mtr.) erreicht, von Blattnarben gefäelt oder mit den stehbleibenden Blattbasen und Niederblättern gepanzert ist und auf seinem Gipfel eine meist mächtige Blattrosette trägt (S. 12, 19). Laubblätter mit schuppigen, spiralgig gestellten Niederblättern regelmässig und ohne Uebergänge wechselnd (S. 15), spiralgig gestellt, mehrjährig, lederig, sehr gross, gestielt, ohne eigentliche Nebenblätter (oder „stipulae adnatae“ — S. 15 — vorhanden), einfach-, selten doppelt-fiedertheilig und -gefiedert, meist ohne Endfieder, die Fiedern in der Knospe mit überschlächtiger Deckung, an demselben Blatte gegen- und wechselständig, selten mit Mittelnerve, meist mit vielen gleichstarken, einfachen oder gegabelten Nerven. In der Knospenlage sind die ganzen Blätter oder nur die Fiedern schneckenförmig nach vorne eingerollt, oder die Blätter mit der Spitze jäh gegen die Spindel zurückgeschlagen oder ganz gestreckt (S. 16); im Alter lösen sie sich unter Rücklassung einer Blattnarbe oder meistens der glattnarhigen oder selten zerfaserten Blattstielbasis vom Stamme. Blüten diöcisch, fast durchweg zapfen- oder ährenförmig, ohne Perigon, aus zahlreichen spiralgig (oder auch wirtelig) um die Blütenaxe gestellten Staub- oder Fruchtblättern gebildet (Fig. 13, 15). Staubblätter schuppen- oder schildförmig, mehr oder weniger derb bis lederig, auf der Unterseite (Rückenfläche) grösstentheils oder unter Freilassung eines sterilen Mittelstreifens mit 4 bis gegen 1000 freien, zu 2—6 in regelmässige Gruppen (Sori) gestellten, sitzenden oder kurz gestielten, mit den Stielen manchmal theilweise verwachsenen, kugeligen bis ei- oder birnförmigen, einfächerigen, sich mittelst Längsspalte öffnenden Pollensäcken (Fig. 6 A, 10). Fruchtblätter der weiblichen Blüten (S. 34) selten blattartig, ei- bis spatelförmig, gestielt, gefiedert oder gesägt bis gezähnt-gelappt und in diesen Fällen jederseits mit 2—5 (selten nur 1) Samenknospen am stielartigen Theile (Fig. 14); meistens schildförmig, gestielt, mit 2 von den Seiten des Schildchens herabhängenden Samenknospen (Fig. 6 B). Samenknospen sitzend oder sehr selten kurz gestielt, atrop (S. 36, Fig. 16), mit nur einem sehr dicken Integumente. Samen (S. 76, Fig. 34) meist gross, eiförmig, meistens kahl und glatt, mit fleischiger Aussen- und verholzter Innenschicht der Samenschale, daher steinfruchtartig. Endosperm reichlich vorhanden, fleischig. Embryo (S. 76) in der Axe des Endosperms, mit einem scheidenartigen oder meist zwei, gleich oder ungleich langen, gegen das Ende oder in der Mitte verwachsenen Cotyledonen, die bei der Keimung im Endosperm und unter der Erde bleiben.

Die Cycadeen stehen an der unteren, den Gefässkryptogamen zugewendeten Grenze der Phanerogamen. Dies beweisen (nach Al. Braun) „die proembryonalen Verhältnisse (S. 62) und die Pollenbildung (S. 27), in geringerem Grade auch die Unbestimmtheit in der Zahl der Cotyledonen. Die vegetativen Verhältnisse erinnern vielfach an die der Farne, in keiner Weise an die der Lycopodiaceen: die Stammbildung mehr nach dem äusseren Habitus als nach dem inneren Bau, obwohl die Ophioglosseae eine Anknüpfung erlauben; die Blätter durch Fiedertheil-

lung, Nervatur und Knospenlage (durch Rollung an die Farne im engeren Sinne, durch oberflächliche Deckung der Fiedern an Botrychium), sowie durch eine der Marattiaceen vergleichbare Stipularbildung; die Knospen durch ihre Stellung neben der Blattmitte. Noch entschiedener schliesst sich die gleichsam noch unfertige und ungebundene Blütenbildung an die Fructificationsverhältnisse der Farne an. Die durchwachsende weibliche Blüthe von Cycas aus Fruchtblättern, welche von den Laubblättern wenig verschieden sind, die noch geringe Differenzierung der Staub- und Fruchtblätter, Zahl und sorusartige Anordnung der Staub-säckchen auf dem Rücken der ersteren (nach Art der Marattiaceen), desgleichen die Stellung der Samenknospen auf der offenen Blattspreite der letzteren: dies Alles sind unverkennbare Wahrzeichen, welche nach den Farnen hindeuten. Ein genetischer Zusammenhang der Cycadeen mit den Farnen ist daher in hohem Grade wahrscheinlich. Die immerhin bedeutende Kluft zwischen beiden lässt sich unschwer vermitteln einerseits durch farnkrantähnliche Gewächse mit geschlechtlich differenzirten Sporangien und Sporen (Microsporen und Makrosporen) auf verschiedenen Blättern, andererseits durch cycadeenartige Gewächse mit unbehüllten (integumentlosen) Samenknospen. Beides mag als vorübergehende Zwischenstufe existirt haben, vielleicht auch unter den Resten der Vorwelt sich finden, wiewohl schwer erkennbar.“

Die jetzt nur in den Tropen und in subtropischen Klimaten, vorzüglich der südlichen Erdhälfte lebenden, circa 70 Arten in 10 Gattungen zählenden Cycadeen waren in früheren Perioden als die ersten Phanerogamen über die ganze Erde verbreitet und durch eine viel grössere Formenzahl repräsentirt.¹ Mit Einschluss der getrennt beschriebenen Stämme und der zu den Cycadeen gerechneten Blütenstände und Samen werden circa 250 fossile Arten unterschieden und in 37 Gattungen vertheilt. Sie beginnen vorzüglich mit Arten der Gattung *Noeggerathia* in geringer Zahl schon in vorcarbonischen Schichten, sind aber auch in der Carbonzeit und in der Dyas und zu Anfang der Trias noch selten (wenigstens uns nur in sparsamen Resten erhalten worden). Bereits zu Ende der Trias (im Buntsandstein) werden die Cycadeen häufiger und der Höhepunkt der Entwicklung fällt in die jurassische Periode, aus welcher im Rhät ca. 15, im Lias 17, im Oolith (mittlerer Jura) 63, im oberen Jura 16, im Wealden ca. 30 Arten bekannt sind. Schon in der Kreideformation findet eine bedeutende Abnahme statt, die uns im Tertiär noch auffallender entgegentritt. Die Mehrzahl der fossilen Formen besteht aus mehr oder minder gut erhaltenen Blattresten, die vorzüglich nach Form, Anheftung und Nervatur der Fiedern unterschieden werden. *Pterophyllum*, *Dioonites*, *Podozamites*, *Zamites*, *Otozamites* und *Cycadites* sind hier die artenreichsten Gattungen, denen sich als weiter erwähnenswerth *Anomozamites*, *Pterozamites*, *Glossozamites*, *Ctenophyllum* u. a. anschliessen. Die Stammreste sind in den zwei Gattungen *Clathraria* und *Cycacoidea*, männliche Blütenstände als *Androstrobus* (vielleicht auch *Lepidanthium* hierher gehörend), Samenzapfen als *Zamiostrobus* und *Beania*, an die Fruchtblätter der Gattung *Cycas* (namentlich an *C. revoluta*) erinnernde Reste als *Cycadospadix*, den Cycadeensamen ähnliche Samen als *Cycadinocarpus* beschrieben worden.

1. Familie. Cycadineae.

Samenknospen zu 1—5 jederseits am Stiele eiförmiger und tief fiederig eingeschnittener oder spatelförmiger und gesägter oder gezähnt-gelappter Fruchtblätter (Fig. 14), die zu vielen eine terminale, normal durchwachsende, ♀ Blüthe bilden (Fig. 13). ♂ Blüten seitenständig, mit zahlreichen, dachziegeligen, keilförmigen, meist zugespitzten, unterseits zahlreiche Pollensäcke tragenden Staubblättern. Blätter einfach fiedertheilig, mit in der Knospenlage schneckenförmig eingerollten, nur einen Mittelnerv zeigenden Segmenten. Bäume des tropischen Asien, Australien und der ostafrikanischen Inseln. Nur eine Gattung:

1. *Cycas L.* Circa 15 lebende Arten. — *C. revoluta Thbg.* (Fig. 13, 14, S. 34, 35) ♀. Der etwa mannshohe Stamm trägt bis 2 Mtr. lange Blätter mit fast

¹ Schimper, Paléontologie végétale II. 120—227.

vierkantiger, unterseits convexer Rachis und zahlreichen 6—18 Ctmtr. langen, schmal-linealischen, dornig-zugespitzten, an den Rändern nach der Unterseite umgerollten Segmenten, von denen die untersten allmählich verkürzt und schliesslich bis fast zur Blattbasis zu Dornen reducirt sind. Fruchtblätter der ♀ Blüthe 6 bis 10 Ctmtr. lang, dicht gelbbraun-filzig, mit eiförmiger, tief fiederig-ingeschnittener Spreite und gekrümmten, dornig-gespitzten Segmenten, der dicke Stiel jederseits mit 1—3 eiförmigen, auf dem Scheitel eingedrückt, dicht filzig-behaarten Samenknochen. Samen aprikosenähnlich, $1\frac{1}{2}$ —2 Centim. lang, zuerst hochroth und dicht filzig, später gelb und fast kahl. Japan; in vielen wärmeren Ländern cultivirt. Das stärkemehreiche Mark des Stammes liefert einen geringeren Sago (vergl. Metroxylon unter den Palmen). Die Blätter werden in manchen deutschen Städten (so namentlich in Leipzig) als Palmenzweige zur Ausschmückung der Särge verwendet, weshalb die Glashauscultur der (bei uns fast nur ♀) Pflanze sehr lohnend ist. — *C. inermis* Lour. ♂. Von voriger Art hauptsächlich durch den (wenigstens bei der älteren Pflanze) nicht dornigen Blattstiel und die eiförmigen, von Anfang an zugespitzten (nie auf dem Scheitel eingedrückt) Samen verschieden. — *C. circinalis* L. ♂. Stamm bis 10 Mtr. hoch, mit 2—3 Mtr. langen Blättern mit beiderseits kantigem Stiele und gerundeter Rachis; Segmente zahlreich, 20—25 Ctmtr. lang, lineal-lanzettlich, zugespitzt, fast sichelartig gekrümmt, mit flachem Rande, abwärts plötzlich zu dornförmigen Zähnen verkürzt. ♂ Blüthen eiförmig, sitzend, mit 5—7 Ctmtr. langen, aus ei-deltaförmiger Basis lang zugespitzten, an der Spitze behaarten Staubblättern. Fruchtblätter der ♀ Blüthe braunfilzig, bis 20 Ctmtr. lang, lang zungen- bis spatelförmig, mit eiförmiger, lang zugespitzter, gezähnter oder zahnförmig gelappter Spreite und jederseits 2—5 Samenknochen über der Mitte des stielartigen Theiles. Samen eiförmig, kahl, bis zur Grösse eines Hühner-ees. Ostindien, Ceylon. Liefert wie vorige Arten Sago und Brodmehl; die jungen Blätter werden als Gemüse, die roh purgirend wirkenden Samen mit Zucker gegessen.

2. Familie. Zamieae.

Samenknochen 2, symmetrisch von der Unterseite des Fruchtblattes herabhängend (Fig. 6 B, S. 24). Beiderlei Blüthen meist zapfenförmig (Fig. 15, S. 36).

1. *Stangeria Th. Moore*. Von allen Cycadeen durch die fiederige Nervatur der Segmente des einfach-fiedertheiligen Blattes verschieden. In der Knospenlage die Blattspitze jäh gegen die Spindel zurückgeschlagen, die Segmente der Länge nach gefaltet. Nur eine südafrikanische Art: *S. paradoxa Th. Moore*. Mit kurzem, ca. 30 Ctmtr. hohem, rübenförmigem Stamme. Natal.

2. *Encephalartos Lehm.* Segmente der einfach-fiedertheiligen, in der Knospenlage gestreckten Blätter parallel-vielnervig, die Nerven gegabelt. Staubblätter stumpf bis kegelig-gestutzt. Fruchtblätter schildförmig, gestielt. Samenknochen sitzend. Ca. 13 afrikanische Arten. — *E. caffer Mig.* ♂ mit manns-hohem Stamme. Südafrika. Aus dem in Gährung übergegangenen Marke dieser und verwandter Arten bereiten die Hottentotten Brodteig (Kaffernbrod); die gerösteten Samen werden gegessen.

3. *Bowenia Hook. fil.* Unter allen Cycadeen durch das doppelt-fiedertheilige, in der Knospe stark eingerollte Blatt ausgezeichnet. Nur eine neuholländische Art: *B. spectabilis Hook. fil.* Stamm kurz, zum Theil unterirdisch.

4. *Macrozamia Mig.* Staubblätter und Fruchtblätter zugespitzt, sonst wie *Encephalartos*. Neuholländische Arten mit meist niedrigem Stamme, doch *M. Preissii Lehm.* bis fast 2, *M. Denisonii Moore et Muell.* bis 6 Mtr. hoch.

5. *Dioon Lindl.* Fruchtblätter flach, kurz gestielt, lang-eiförmig, zugespitzt. Samenknochen an kurzem Funiculus hängend. Blätter in der Knospe gestreckt. Nur eine mexikanische Art: *D. edule Lindl.* Stamm 1—2 Mtr. Blattsegmente mit einfachen, parallelen Nerven. Samen von der Grösse einer Wallnuss, essbar.

6. *Zamia L.* Staub- und Fruchtblätter an der Spitze verdickt, schildförmig, nicht gehört (Fig. 6). Samenknochen sitzend. Blätter in der Knospe gestreckt oder die Rachis schwach eingekrümmt. Segmente an der Basis deutlich gegliedert, parallelnervig, die Nerven gegabelt. Ca. 30 amerikanische Arten mit niedrigem, oft theilweise unterirdischem Stamme. Manche Arten liefern brauchbares Stärkemehl.

7. *Ceratozamia Brongn.* Von *Zamia* vorzüglich durch die an der Spitze zweihörnigen Staub- und Fruchtblätter verschieden. Mexikanische Arten mit sehr kurzem Stamme. *C. mexicana Brongn.*

2. Ordnung. Coniferae.

(Literatur S. 13.)

Harzreiche Holzgewächse, selten Sträucher, meist Bäume, häufig von bedeutender Höhe, mit reich und monopodial, häufig quirlig verzweigtem Stamme (S. 13), dessen Holz nur im jeweiligen ersten Jahresringe Gefässe, später nur gehöft-getüpfelte Tracheiden besitzt (S. 20). Aeste rund oder kantig, sehr selten blattartig erweitert, selten gegliedert. Laubknospen beschuppt oder nackt. Blätter als Nieder- und Laubblätter entwickelt (S. 17). Laubblätter meist mehrjährig, selten einjährig, spiralig gestellt, oder in decussirten Paaren oder zu dreien oder mehr im Wirtel, oder zu 2, 3, 5 oder in Büscheln an der Spitze von Kurztrieben, sitzend oder sehr kurz gestielt, oft mit sehr ausgedehntem Blattkissen den Zweigen angeheftet, meist linealisch und flach, halbrund, drei- oder vierkantig (nadelförmig), einnervig, seltener schuppenförmig, den Zweigen flach angedrückt und von zweifacher Gestalt, sehr selten lanzettlich bis eiförmig und dann oft vielnervig, noch seltener länger gestielt und zweilappig, meist nur die Unterseite, selten die Oberseite oder beide Seiten mit Spaltöffnungen. Nebenblätter fehlen. Blüten ein- oder zweihäusig, ohne Perigon (S. 25, 38), aber oft mit Vorblättern. ♂ Blüten einzeln oder zu zweien oder mehr büschelig beisammen stehend, sehr selten ährige, doldige oder traubig-rispige Blütenstände bildend, kätzchenförmig, mit vielen spiralig oder in alternirenden Wirteln stehenden, verschieden gestalteten Staubblättern, welche auf ihrer Rückenseite 2—20 kugelige, oblonge bis lineal-oblonge oder schlauchförmige, einfächerige, mit Längs-, selten mit Querspalt sich öffnende Pollensäcke tragen (S. 26, Fig. 7—9). Pollen mit oder ohne Exineblasen. ♀ Blüten auf die nackte Samenknoepe reducirt, ohne Deckblatt einzeln terminal oder in kleinen zweiblühigen Inflorescenzen, oder einzeln in der Achsel eines Deckblattes, oder zu vielblühigen, zapfenförmigen Inflorescenzen vereinigt, welche in der Achsel von spiralig oder wirtelig gestellten Deckblättern (Deckschuppen) zwei oder mehr Blüten (Samenknospen) an rudimentären, mit ihren Blättern zur Fruchtschuppe verschmolzenen Achselsprossen erzeugen (vgl. die Entwicklungsgeschichte S. 38—51 und die folgenden Familiendiagnosen). Fruchtschuppe vor oder gleichzeitig oder nach Anlage der Blüten entwickelt, frei oder mit der Deckschuppe theilweise oder völlig verschmolzen. Samenknoepen mit der Mikropyle nach auswärts oder der Zapfenspindel zu gekehrt, atrop, mit einem Integumente, in seltenen Fällen (*Podocarpus*) scheinbar anatrop und mit 2 Integumenten. Scheinfrucht (Zapfen) der zapfenbildenden Formen selten mit wenigen decussirten oder in drei- oder viergliederige Wirtel gestellten, meist mit mehr oder minder zahlreichen, spiralig angeordneten Zapfenschuppen; diese bei der Reife selten fleischig, verwachsen und eine Scheinbeere (Beerenzapfen) bildend, in der Regel (bei nicht verwachsener Frucht- und Deckschuppe erstere allein) holzig oder lederig, fast gleichmässig flach und dünn oder nach der Spitze zu schild- oder scheibenförmig zu einer halbseitigen oder pyramidalen, auf dem Scheitel genabelten oder

gebuckelten oder gespitzten Apophyse verdickt, am Grunde manchmal durch die stark entwickelten Samen grubig, anfänglich dicht und fest aneinander schliessend, bei der Reife auseinander spreizend, bleibend oder sich selten von der Zapfenspindel ablösend. Samen mit häutiger, lederiger oder holziger bis steinharder, selten in der Aussenschicht fleischiger Schale (steinfruchtartig), selten mit Arillus, häufig geflügelt, der Flügel von einem Auswuchs der Testa selbst oder von einer von der Fruchtschuppe sich ablösenden Gewebeplatte gebildet. Embryo in der Axe des fleischigen, fettreichen Endosperms, mit 2—15 im Wirtel gestellten, freien, sehr selten (Ginkgo) zusammenhängenden, bei der Keimung meist über die Erde tretenden, selten im Boden bleibenden Cotyledonen.

Die Ordnung der Nadelhölzer oder Zapfenträger ist über die ganze Erde, sowohl bis zur verticalen als zur horizontalen Grenze des Baumwuchses (*Larix* in Sibirien bis 72° n. Br.) verbreitet. Die meisten Arten gehören der nördlichen gemässigten Zone an, und manche derselben tragen als waldbildende Bäume (*Abietineen*) nicht unwesentlich zum Charakter grosser Vegetationsgebiete bei; die tropischen Formen bewohnen vorzüglich die höheren Gebirge. In Europa und Nordamerika herrschen namentlich die *Abietineen*, in Asien neben diesen die *Cupressineen* und *Taxaceen*; Südamerika ist durch *Araucarieen*, Australien und Polynesen neben letzteren besonders durch *Podocarpeen* ausgezeichnet. Afrika ist der an Coniferen ärmste Erdtheil.

Nach der letzten monographischen Bearbeitung der Ordnung durch Parlatores (DC. Prodr.) betrug im Jahre 1868 die Zahl der gut bekannten Arten wenige über 300, die sich in 33 Gattungen vertheilen und von denen 97 den *Taxaceen* (*Taxineen* und *Podocarpeen*), 216 den *Abietineen* (*Araucarieen*) angehören, unter letzteren wieder die Familie der *Pineen* (*Abietineen* im engeren Sinne) mit 112 Arten die reichste ist, denen sich die *Cupressineen* mit 74 Arten anschliessen.

Parlatores gliedert die Ordnung in folgende Unterordnungen und Familien, deren Diagnosen wir unsere Deutung des Blüthenbaues unterlegen, da Parlatores die Samenknoepe als Fruchtknoten betrachtet u. s. w.

I. **Abietineae.** Blüthen monöcisch, selten diöcisch. Zapfenschuppen 4 bis zahlreich, frei oder an der Basis oder selten der ganzen Ausdehnung nach verwachsen, spiralig oder decussirt oder in 3- oder 4gliederigen Wirteln, aus nur an der Basis oder grösstentheils verwachsener Deck- und Fruchtschuppe bestehend, holzig oder lederig, an der Spitze verdünnt oder zur Apophyse verdickt, oft mit Stachelspitze oder Anhängsel versehen. Samen zu 2 bis vielen, selten einzeln, aufrecht, abstehend oder hängend (umgewendet, d. h. mit dem Mikropyleende der Zapfenspindel zu gekehrt), häufig 1—3flügelig, selten ungeflügelt.

1. **Araucarieae.** Blüthen diöcisch, ♂ mit spiralig gestellten Staubblättern mit 6 oder mehr häufig in zwei Reihen gestellten, linealischen Pollensäcken. Zapfenschuppen zahlreich, spiralig, dachziegelig, geflügelt oder flügellos, zuletzt sich von der Spindel ablösend. Samen einzeln, umgewendet, geflügelt oder flügellos. Samenlappen 2 oder 4, bei der Keimung ober- oder unterirdisch. Blätter flach oder zusammengedrückt-prismatisch, oft breit oder sehr breit, manchmal zweigestaltig, spiralig gestellt oder fast gegenständig.

Araucaria, *Dammara*.

2. **Pineae.** Blüthen monöcisch, ♂ mit spiralig gestellten Staubblättern mit 2 fast kugeligen bis oblongen Pollensäcken. Zapfenschuppen zahlreich, spiralig gestellt, dachziegelig, an der Zapfenspindel bleibend oder selten

von dieser einzeln abfallend. Samen zwei, rechts und links gestellt, selten durch Abort einzeln, umgewendet, mit einfachem Flügel, sehr selten flügellos. Cotyledonen 3—15, bei der Keimung oberirdisch. Blätter linealisch, flach oder zusammengedrückt-dreikantig oder halbrund oder vierkantig, einzeln dicht gedrängt oder zweizeilig abstehend, oder zu 2 bis 5 oder vielen büschelig an Kurztrieben.

Pinus mit den Untergattungen *Pinea*, *Cembra*, *Cedrus*, *Larix*, *Pseudolarix*, *Picea*, *Abies* und *Tsuga*.

3. *Taxodiaceae*. Blüten monöcisch, ♂ mit spiralig gestellten Staubblättern mit 2—5, selten 9 eine einzige Gruppe bildenden Pollensäcken. Zapfenschuppen zahlreich, spiralig, sehr selten an verkürzter Spindel wirtelig, bleibend, selten sich von der Zapfenspindel ablösend. Samen zu 3—9, sehr selten zu 2 oder durch Abort einzeln, aufrecht, abstehend oder umgewendet, flügellos oder geflügelt. Cotyledonen 2, selten 4—9, bei der Keimung oberirdisch. Blätter zerstreut oder spiralig, manchmal fast zweizeilig, sehr selten an der Spitze der Triebe zu vielen gebüschelt, häufig linealisch, selten schuppenförmig.

Cunninghamia, *Arthrotaxis*, *Sciadopitys*, *Sequoia*, *Cryptomeria*, *Glyptostrobus*, *Taxodium*, *Widdringtonia*.

4. *Cupressineae*. Blüten monöcisch, selten diöcisch, ♂ mit decussirten oder in dreigliederigen Wirteln stehenden Staubblättern mit 3—6, selten 2 fast kugelig bis oblongen Pollensäcken. Zapfenschuppen 4 bis zahlreich, decussirt oder in 3—4gliederigen Wirteln, bleibend, frei oder theilweise oder ganz verwachsen und dann einen fleischigen Beerenzapfen bildend. Samen 2 bis zahlreich, aufrecht, 2—3 flügelig, selten ungeflügelt. Cotyledonen 2, selten 4. Blätter gegenständig oder in 3—4gliederigen Wirteln, häufig schuppenförmig, manchmal an flachgedrückten Zweigen zweigestaltig, selten linealisch.

Actinostrobus, *Frenela*, *Callitris*, *Libocedrus*, *Thuja*, *Thujopsis*, *Biota*, *Diselma*, *Fitzroya*, *Chamaecyparis*, *Cupressus*, *Juniperus*.

- II. *Taxineae*. Monöcisch oder diöcisch, ohne Zapfenbildung. Same trocken, oder durch einen Arillus oder durch fleischige Entwicklung einer äusseren Samenschalenschicht steinfruchtartig.

Dacrydium, *Pherosphaera*, *Lepidothamnus*, *Saxegothaea*, *Phyllocladus*, *Taxus*, *Cephalotaxus*, *Torreya*, *Ginkgo*, *Podocarpus*.

Auf Grund der von Strasburger gegebenen Entwicklungsgeschichte etc. der weiblichen Blüten, resp. Blütenstände, lassen sich die Coniferen in die folgenden Unterordnungen und Familien gliedern (vgl. Strasburger, *Conif.* S. 225—244 und Eickl. *Diagr.* I. 64—68).

- I. *Taxaceae*. Zapfenbildung fehlend oder unvollkommen. Deckschuppen der ♀ Blüten fehlend oder, wo vorhanden, einfach.

1. *Taxineae*. Samenknospen mit (bisweilen rudimentären) Vorblättern. — *Taxus*, *Cephalotaxus*, *Torreya*, *Ginkgo*.

2. *Podocarpeae*. Samenknospen ohne Vorblätter. — *Phyllocladus*, *Dacrydium*, *Podocarpus*.

- II. *Araucariaceae*. Zapfenbildung vollkommen. Zapfenschuppen aus Deck- und Fruchtschuppe gebildet, die nur am Grunde oder grösstentheils oder ganz verschmolzen sind.

3. *Cupressineae*. Zapfen in alternirenden 2-, 3- oder 4gliederigen Wirteln. Fruchtschuppe mit der Deckschuppe völlig verschmolzen. Samenknospen aufrecht, frei. — *Frenela*, *Thuja*, *Libocedrus*, *Biota*, *Chamaecyparis*, *Callitris*, *Juniperus*, *Cupressus*, *Widdringtonia*, *Fitzroya*, *Diselma*, *Actinostrobus*.

4. *Taxodineae*. Zapfenschuppen spiralig. Fruchtschuppe der Deckschuppe anwachsend, doch deutlich von derselben unterscheidbar. Samenknospen aufrecht, frei. — *Cryptomeria*, *Glyptostrobus*, *Taxodium*.

5. *Sequoiaceae*. Zapfenschuppen spiralig. Frucht- und Deckschuppe verwachsen, doch deutlich unterscheidbar. Samenknospen auf die Fruchtschuppe hinaufgerückt, anfangs aufrecht, dann umgewendet, frei. — *Arthrotaxis*, *Sequoia*.

6. *Sciadopityeae*. Zapfenschuppen spiralg. Deckschuppe mit der viel grösseren Fruchtschuppe verwachsen, doch deutlich unterscheidbar. Samenknospen auf die Fruchtschuppe hinaufgerückt, zu 6—9, umgewendet, frei. — *Sciadopitys*.
7. *Abietineae*. Zapfenschuppen spiralg. Deck- und Fruchtschuppe (oft am Grunde auf kurze Strecke verschmolzen, sonst) frei. Samenknospen zu 2, auf die Fruchtschuppe hinaufgerückt und derselben angewachsen, umgewendet. — *Pinus* (im weiteren Sinne).
8. *Araucariaceae*. Zapfenschuppen spiralg. Deck- und Fruchtschuppe verwachsen oder nur am Gipfel frei. Samenknospen (1 oder 3) auf die Fruchtschuppe hinaufgerückt, derselben angewachsen oder frei, umgewendet. — *Cunninghamia*, *Araucaria*, *Dammara*.

Fossile Coniferen¹ treten uns, wenn wir die bereits S. 22 erwähnte Gattung *Aporoxylon* als einen (gewissermaassen niedersten) Typus von Coniferenhölzern hierher rechnen, schon im Oberdevon, in den Cypridinenschiefern des Thüringer Waldes bei Saalfeld entgegen (*A. primigenium* Ung.). Auch in den carbonischen Schichten finden wir vorerst nur Hölzer², welche uns die Existenz der Ordnung in jener Periode andeuten. Es sind Arten der Gattung *Araucaroxylon* (*A. carbonaceum* Kr., *A. Beinertianum* Kr., *A. Buchianum* Kr., *A. Braudlingii* Kr. u. a. A. mit einfachen, *A. Withami* Kr., *A. medullare* Kr., *A. primaevum* Kr. etc. mit zusammengesetzten Markstrahlen), welche zum Theil schon den ältesten Schichten der Formation angehören und zum grossen Theile wohl Veranlassung zu der eigenthümlichen Structur der als Faserkohle bezeichneten Steinkohlenvarietät gegeben haben; wenigstens erkennt man in den zahllosen, die Bruchflächen dieser Kohle bedeckenden, seidenglänzenden Fäserchen mikroskopisch leicht die charakteristisch getüpfelten Tracheidenreste eines Araucarienholzes (S. 21). Araucarienholzer, deren im Ganzen 32 Arten unterschieden werden, finden sich noch in jurassischen Schichten. Die Reste der Gattung *Cedroxylon* (25 Arten) finden sich von der Steinkohle bis in's Tertiär, *Cupressoxylon* tritt mit einer Art (*C. ucranicum* Goepp.) zuerst in der Kreideformation auf; die übrigen sicher bekannten Formen (34 von im Ganzen 41) sind sämmtlich dem Tertiär eigen, in dem sie sich nicht unwesentlich an der Bildung der Braunkohlenlager beteiligten; tertiäre Fundstätten und zum Theil gleiche Bedeutung haben auch die 6 Arten der Gattung *Taxoxylon*. *Pityoxylon* zeigt uns eine Art (*P. Sandbergeri* Kr.) im Keuper, eine Art im Oolith, 10 Arten im Tertiär. Unter letzteren sind vorzüglich bemerkenswerth:

Pityoxylon succiniferum Kr. (*Pinites succinifer* Goepp.)³ und einige verwandte Arten, die Bernsteinbäume des Tertiärlandes, deren fossiles Harz der auch officinelle, vorzüglich aber zu Schmucksachen, Pfeifen- und Cigärensippen-Mundstücken verarbeitete, in seinen schlechteren Sorten zum Räuchern, zur Herstellung von Firnissen etc. dienende Bernstein (*Succinum*) ist. Man findet denselben manchmal noch in Verbindung mit dem verkohlten Holze, theils in den Zellen und in den Harzgängen desselben, theils in grösseren Massen, welche das Holz in der Richtung der Jahresringe oder der Markstrahlen durchsetzen (die sogenannten „Platten“ oder „Fliesen“ des Handels rühren wohl von solchen Ablagerungen her) oder auch unregelmässige Nester in demselben bilden. Auch der von Bernstein durchsetzten

¹ Schimper, *Paléontologie végétale* II. 227—385.

² Vgl. hier auch Kraus, Ueber fossile Hölzer. Würzburger naturwissensch. Zeitschr. V. VI.

³ Berendt u. Goeppert, Die im Bernstein befindlichen organischen Reste der Vorwelt. Fol. mit 24 Taf. (Berlin 1845 u. 1854). — Goeppert, Ueber die Bernsteinflora, in Monatsber. d. Berl. Akad. 1853. — Runge, Der Bernstein in Ostpreussen, in Sammlung gemeinverst. wissensch. Vorträge von Virchow u. Holtzendorf, III. Serie, Heft 55 u. 56. — Berendt, Die Bernstein-Ablagerungen und ihre Gewinnung. Schriften d. physik.-ökonom. Gesellsch. zu Königsberg 1866. — Etc.

Rinde des Baumes wird von Goeppert gedacht. Mit dem Holze unserer lebenden Fichten und Kiefern ist dasjenige von *Pityoxylon succiniferum* nahe verwandt, namentlich auch durch die nur in einer Reihe stehenden Doppeltüpfel der Tracheiden; an Harzreichtum lassen sich von lebenden Coniferen wohl nur die Arten der Gattung *Dammara* (besonders *D. alba* und *D. australis*) noch mit den Bernsteinbäumen vergleichen.

Die Mutterpflanzen des schon den Alten (Homer, Thales v. Milet, Herodot u. A.) bekannten und schon damals ein bedeutendes Handelsprodukt bildenden Bernsteins waren, wenn wir aus dem Vorkommen des letzteren an seinen ursprünglichen Lagerstätten schliessen, über einen grossen Theil der nördlichen Hemisphäre verbreitet. Die Mündung des Jenisei in Sibirien, Maryland in Nordamerika, Alaska, Grönland und Spitzbergen, ferner Sicilien, Spanien, Frankreich, die Schweiz, Galizien, Polen, Dänemark, England, sowie ganz Deutschland liefern das werthvolle Harz, bei Weitem die grössten Quantitäten die Westküste von Dänemark und Schleswig-Holstein und die Nordküste von Preussen von Stralsund bis Memel, auf welcher die frische Nehrung und die Westküste des Samlandes von Pillau bis Brüsterort seit alten Zeiten die eigentlich berühmten Bernsteinküsten sind. An letzterer Fundstätte liegt der Bernstein regelmässig und in grosser Menge in einer dem Unteroligocän angehörigen, grösstentheils noch unter dem Meeresspiegel (hie und da bis 40 Fuss) liegenden Schicht glaukonitischen Sandes („blaue Erde“) von 4—20 Fuss Mächtigkeit, die von Braunkohlen und zugehörigen Sanden und Thonen, sowie von diluvialen Sanden und Mergeln mit nordischen Geschieben, alle Bernstein noch in geringer Menge führend, überlagert wird. Er findet sich hier jedoch überall auf secundärer Lagerstätte, da er zu Anfang der Oligocänperiode mit den glaukonitischen Sanden von einem die Stelle der jetzigen Ostsee einnehmenden Festlande angeschwemmt sein dürfte. Dennoch kann aber nach Heer's Ansicht auch noch zur untermiocenen Zeit die Gruppe der Bernsteinbäume im alten Bernsteinlande existirt haben, da auch in Grönland z. B. Bernstein in Braunkohlen und Braunkohlenhölzern unzweifelhaft miocenen Alters sich findet, wenn auch damit nicht gesagt ist, dass dieselbe Baumart das miocene wie das ältere Harz erzeugte; wissen wir doch auch, dass der Bernstein der Ostseeküste schon von verschiedenen Arten abstammt.

Aus den erwähnten glaukonitischen Sanden wird der Bernstein durch Gräbereien gewonnen (Erd- oder Grabstein), die jährlich ca. 20000 Kilo im Werthe von etwa 600000 Mark liefern. Eine viel grössere Menge wird aber aus dem die Bernstein führenden Schichten anagenden Meere gefischt oder von letzterem bei hochgehender See, besonders heftigen Stürmen in Tange (Bernsteinkraut — *Fucus vesiculosus* u. a. Arten) gewickelt auf den Strand gespült (Seestein). Der Auswurf ist mitunter sehr reich; im Herbst 1862 wurden bei Palmnicken und Nodems in einer einzigen Nacht etwa 2000 Kilo im Werthe von 36000 Mark gewonnen. Nach den statistischen Zusammenstellungen ist sich der jährliche Auswurf der See auf der ganzen preussischen Küste ziemlich gleich geblieben, durchschnittlich nämlich 17500—20000 Kilo per Jahr (im Jahre 1770 jedoch auf 35000 Kilo sich belaufend). Die ganze Bernsteinengewinnung Preussens, hinter welcher die aller übrigen Länder bedeutend zurückbleibt, schätzt Runge auf jährlich 100000 Kilo, von denen etwa 36500 Kilo auf die Baggerei im kurischen

Haff, 22500 Kilo auf die Gräbereien in den Strandbergen des Samlandes, 3000—5000 Kilo auf Gräbereien im Binnenlande und das Uebrige auf Auswurf der See, resp. die Gewinnung durch Schöpfen und Stechen zu rechnen sind. Der Werth des Bernsteines wird durch dessen Farbe, Reinheit, Grösse und Form bestimmt, nachdem die in der Regel vorhandene chagrinartig genarbte Verwitterungsschicht durch Feile und Eisen entfernt worden ist. Man unterscheidet dann im Handel nach der Grösse hauptsächlich: Sortiment, d. h. Stücke über 80 Gramm (grosstes Sortiment = 3—4 Stücke, kleines = 6 Stücke auf $\frac{1}{2}$ Kilo), Tonnenstein (grosser = 5—8, Zehner = 10, Zwanziger = 20 auf $\frac{1}{2}$ Kilo u. s. w.), Korallen, d. h. nur zu Perlen verschiedener Grösse geeignete Stücke, Sandstein, Schlauben und Schluck, der wegen Kleinheit, Rissen und Unreinigkeiten nur zu Räucherwerk und technischen Zwecken verwendbar ist. Die jährliche Ausbeute Preussens vertheilt sich auf diese Sorten etwa: Sortiment 1% (Grabstein etwas mehr als Seestein), Tonnenstein 9%, Korallen 40%, Sandstein etc. 50%. Stücke über ein halbes Kilo Gewicht kommen nur in Zwischenräumen von mehreren Jahren vor; bei Stücken von 80—500 Gramm kann man bei sonst guter Farbe und nicht zu ungünstiger, löcheriger Form den Durchschnittswerth zu 3 Mark für 16 Gramm annehmen. Das grösste erwähnte, in Jütland gefundene Stück soll $13\frac{1}{2}$ Kilo gewogen haben; das grösste gegenwärtig nachweisbare, im königlichen Mineralien-Cabinet zu Berlin befindliche Bernsteinstück wiegt 6 Kilo u. 750 Gramm, wurde 1803 zu Schlappachen zwischen Insterburg und Gumbinnen gefunden und auf 30000 Mark geschätzt.

Der Bernstein kommt gewöhnlich in rundlichen und stumpf-eckigen Stücken und Körnern, auch in getropften und geflossenen Formen (ganz wie andere Baumharze), zuweilen Pflanzentheile, Insekten etc. einschliessend, vor, zeigt vollkommen muscheligen Bruch, Fettglanz, ist wenig spröde, durchsichtig bis durchscheinend und undurchsichtig, gelblichweiss, lichtgelb bis honiggelb, grünlich, smaragdgrün, bläulich, violett bis purpurroth und braun, manchmal geflammt, wolkig oder gestreift, bisweilen opalisirend. Er erweicht bei 215° , schmilzt bei 287° unter Entweichen von Bernsteinsäure u. a. Bestandtheilen und Zurücklassung von Bernsteincolophonium, verbrennt angenehm riechend mit Flamme und Rauch und wird beim Reiben negativ elektrisch.

Droge: Succinum, Ph. germ. 317; Ph. ross. 389; Ph. belg. 82; Nederl. A. 296; Ph. dan. 185; Ph. succ. 201. — Berg, Waarenk. 573. — Fälschungen durch Colophonium und Copal leicht erkennbar.

Bestandtheile: Zwei Harze (von denen das eine in kaltem Alkohol löslich, das andere nicht), etwas ätherisches Oel, Bernsteinsäure (am reichsten in der undurchsichtigen, kreideweissen, als „Knochen“ bezeichneten Sorte) und Bitumen (Bernsteinbitumen, Succinin, eine in Wasser, Alkohol, Aether, Oelen und Alkalien unlösliche, gelbe, den grössten Theil des Bernsteines ausmachende Substanz).

Präparate: Acidum Succinicum, Ph. germ. 13; Ph. ross. 17; Ph. helv. 7; Cod. med. 287; Ph. belg. 106; Nederl. A. 17; Ph. dan. 23; Ph. succ. 11. Oleum s. Pyroleum Succini rectificatum, Ph. germ. 252; Ph. ross. 308; Ph. helv. 97; Cod. med. 288; Ph. belg. 205; Nederl. A. 221; Ph. dan. 185; Ph. succ. 164; Ph. U. S. 40, 237. Liqueur Ammonii succinici s. Succinatis

ammonici pyroleosi s. Acetatis ammon. pyrol. s. Solutio Succinatis Ammonici pyroanimalis s. Succinas Ammoniacae impurus, Ph. germ. 210; Ph. ross. 252; Cod. med. 288; Ph. helv. 75; Ph. dan. 153; Ph. succ. 122, 126; Nederl. A. 287. Spiritus Mastiches compositus, Nederl. A. 294. Spiritus volatilis Succini, Cod. med. 288. Spiritus antiparalyticus, Ph. dan. 231. Tinctura Succini, Ph. belg. 272; Nederl. A. 351; Ph. succ. 233. Tinctura Succini aromatica, Ph. succ. 233. Unguentum Laurinum, Nederl. A. 361. Unguentum Myristicae compositum, Ph. succ. 240. Mixtura oleoso-balsamica, Ph. helv. 83. Species fumales, Ph. dan. 227. Emplastrum diaphoreticum Mynsichti, Ph. ross. 110. Pilulae foetidae succinatae, Ph. belg. 328; Ph. succ. 148. Etc.

Da die übrigen, in Zweigen, Zapfen etc. bestehenden Reste fossiler Coniferen sich meistens noch lebenden Gattungen anschliessen oder doch bestimmten Familien einreihen lassen, so sollen die wichtigsten derselben unter diesen aufgeführt werden.

1. Unterordnung. Taxaceae.

Sträucher und Bäume, zum Theil von ansehnlicher Höhe, mit manchmal wirtelig gestellten Hauptästen, sehr selten mit blattartig flachgedrückten und verbreiterten Zweigen (Cladodien — S. 14) und dann nur mit schuppigen Niederblättern (Phyllocladus). Blätter meist immergrün, selten einjährig (Ginkgo), spirallig oder zweizeilig gerichtet, sehr selten an Kurztrieben büschelig, nadelförmig oder mehr oder weniger verbreitert, sehr selten gelappt (Ginkgo). Blüten diöcisch oder selten monöcisch, die ♂ kätzchenförmig, axillär oder terminal an der Spitze von nackten oder mit schuppigen Vorblättern besetzten Kurztrieben in den Blattachsen, selten die ♂ Blüten in ährigen (Cephalotaxus, Podocarpus spicata) oder doldigen (Podocarpus-Arten) Blütenständen (verzweigte Staubkätzchen); Staubblätter an der Spitze mehr oder weniger verbreitert, manchmal schildförmig oder halb-schildförmig, mit 2—8 hängenden, fast kugeligen bis oblongen, einfächerigen, mit Längsspalte sich öffnenden Pollensäcken. ♀ Blüten (Samenknospen) einzeln oder zu wenigen an der Spitze nackter oder mit Vorblättern besetzter Kurztriebe, keine Zapfen bildend oder nur bisweilen zu lockeren, unvollkommenen Zäpfchen vereinigt und diese manchmal wieder in terminale Aehren oder Trauben zusammengestellt, sehr häufig mit Arillus (Discus); Samenknospe aufrecht oder umgewendet. Endosperm fleischig oder mehlig. Cotyledonen 2. — Die über die ganze Erde verbreitete, ca. 100 Arten zählende Unterordnung gliedert sich in zwei Familien.

3. Familie. Taxineae.

Staubblätter mit 2—8 Pollensäcken. Pollen ohne Exineblasen. Weibliche Blüten mit (nur selten rudimentären — Ginkgo) Vorblättern, stets frei und aufrecht. Laubknospen beschuppt.

1. *Taxus Tournef.* (Eibe). Immergrüne Bäume oder Sträucher der gemäßigten Klimate der nördlichen Halbkugel, mit weissem Splint und hartem, rothbraunem Kernholze, mit zerstreuten, durch die herablaufenden Blattbasen kantigen Zweigen. Blätter lederig, spirallig dicht gestellt und fast zweiseitwendig, linealisch oder selten lineal-oblong bis oval-oblong (*T. tardiva* Laws.), flach, oft sichelförmig gekrümmt, kurz stachelspitzig, an der Basis in einen kurzen oder sehr kurzen Stiel verschmälert, einnervig. Blüten diöcisch, die ♂ auf der Spitze eines mit schuppigen Niederblättern besetzten abstehenden, umgebogenen oder fast hängenden Kurztriebes in den Blattachsen, fast kugelig, mit gestielten, schildförmigen, oberseits central genabelten, 5—8lappigen Staubblättern, unterseits mit 5—8 fast kugeligen oder oblongen Pollensäcken. ♀ Blüten (Samenknospen) einzeln an der Spitze eines kleinen Kurztriebes (Fig. 2), die aufrechte Samenknospe zur Blüthezeit mit sehr kurzer, napfförmiger Cupula, welche sich später zum fleischigen,

hochrothen, den Samen bis fast zur Spitze umhüllenden, aber offenen Arillus vergrössert. Same mit harter, holziger innerer und häutiger äusserer Samenschale. Cotyledonen kurz, stumpf (S. 31, 38). — 6 lebende Arten, unter denen eine europäische, resp. deutsche. Zur Gattung *Taxus* rechnet man ferner drei Arten tertiärer Samen aus den Ligniten der Wetterau und von Salzhausen. Als *Taxites Brongn.* bezeichnet man (6?) beblätterte Zweigreste des Tertiär und der Lettenkohle Grönland's, Alaska's, Sitka's, des Samlandes und Oberitalien's. — *T. baccata* L. ♂ oder kleiner, selten über 10—15 Mtr. hoher ♀ mit zerstreut-abstehenden Zweigen, rothbrauner, blättrig angrissener Rinde, später mit graubrauner, in Platten sich ablösender Borke und mit linealischen, oberseits dunkelgrünen und glänzenden, unterseits hellgrünen und matten Blättern (von denen der in kleinen Exemplaren oft mit der Eibe verwechselten Edeltanne leicht durch das Fehlen der zwei weissen Streifen der Unterseite, sowie durch die Stachelspitze unterscheidbar). April, Mai. In Wäldern des centralen und südlichen Europa's von den britannischen Inseln, dem mittleren Norwegen und Schweden und dem mittleren Russland südwärts bis Spanien, Sicilien, Griechenland und dem Caucasus; in Deutschland jetzt nur noch sehr zerstreut, vorzüglich auf kalkhaltigem Boden in der Eichen- und Buchenregion, in den bairischen Alpen bis 1146 Mtr., in den Pyrenäen bis 1623 Mtr., in den südspanischen Gebirgen bis 1948 Mtr.; die Eibe findet sich ferner auf den Azoren, in Algerien, im cilicischen Taurus, Armenien, Himalaya und am Amur. Häufig als Zierstrauch oder Heckenpflanze in Gärten cultivirt. Das Laub ist giftig, der süsslich-fade Samenmantel unschädlich; das schöne Holz wird zu Schnitzereien verwendet (Wiesner, Rohstoffe S. 628). Früher war die Pflanze officinell (*Summitates* s. *Folia*, *Lignum* et *Baccae Taxi* — Abbild. Nees v. Esenb. *Plantae medicin.* tab. 88).

2. *Ginkgo Kaempf.* (*Salisburia* Sm.). Nur eine in China heimische und dort und in Japan cultivirte, auch bei uns vielfach in Gärten vorkommende Art: *G. biloba* L. (*S. adiantifolia* Sm.) ♂ bis über 30 Mtr. hoch, mit zu 3—5 auf Kurztrieben entwickelten einjährigen, lang gestielten, fächerförmigen, oben sehr breiten, 2—4lappigen oder unregelmässig gekerbt-gelappten, wiederholt gabelig-fächerförmig genervten, hellgrünen, unterseits fast blaugrünen Blättern. ♂ Blüten in Gestalt schlaffer Ähren, mit stiel förmigen, an der Spitze schwach knotig angeschwollenen und 2 hängende, oblonge Pollensäcke tragenden Staubblättern. ♀ Blüten auf langen, stiel förmigen Sprösschen meist zu 2, mit rudimentären, als Ringwulst erscheinenden Vorblättern (Fig. 17, S. 40). Same fast 3 Cmtr. im Durchmesser, durch die fleischige, gelbe Aussenschicht der Samenschale steinfruchtartig, essbar. — 3 Arten der Gattung (Blätter) werden aus tertiären Schichten Oberitalien's, Grönland's und Nordamerika's (Mississippi) beschrieben.

4. Familie. Podocarpeae.

Staubblätter mit 2 Pollensäcken. Pollen mit Exineblasen. Weibliche Blüten einzeln in den Achseln von Deckschuppen, vorblattlos, frei und aufrecht oder halb bis ganz umgewendet und ihrem Sprosse angewachsen (Fig. 19, S. 41). Laubknospen beschuppt oder nackt.

1. *Phyllocladus* L. C. Rich. Ausgezeichnet durch die runden, unbegrenzt wachsenden Aeste mit blattartig verbreiterten, rhombisch-keiligen bis keilförmigen oder eiförmig-rhombischen, gelappten, lappig-gesägten oder gekerbten, lederigen, fächer- oder fiederförmig genervten Zweigen (Cladodien) mit begrenztem Spitzengewachstum und kleinen, schuppenförmigen Niederblättern. ♀ Blüten frei, mit freier, becherförmiger Cupula (Arillus), in der Achsel zweizeilig gestellt, wenigblüthige, meist lockere. fleischige Zapfchen bildende Deckblätter, die Zapfchen manchmal wieder zu terminalen Ähren oder Trauben vereinigt, die Zapfenrachis bisweilen cladodisch. 3 Bäume, von denen eine Art (*Ph. trichomanoides*) auf Neuseeland, die andere (*Ph. rhomboidales*) in Tasmanien, die dritte (*Ph. hypophylla*) auf Borneo heimisch.

2. *Dacrydium Soland.* Samenknospen auf das Deckblatt hinaufgerückt, durch bevorzugtes Wachstum der Aussenseite mehr oder weniger umgewendet (mit der Mikropyle der Axe zu gekehrt), doch nie so stark, wie bei Podocarpeae. Cupula (Arillus) frei, schief becherförmig, auf der Innenseite niedriger. Immer-

grüne Bäume und Sträucher (10 Arten) Ostindiens, Tasmaniens und Neuseelands, mit oft zweigestaltigen, nadelförmigen Blättern.

3. *Podocarpus L'Herit.* Samenknope durch bevorzugtes Wachstum der einen Seite auf ihrem Stiele (Sprösschen) ganz umgewendet, daher anatrope erscheinend, zuweilen noch dem Deckblatte angewachsen; Cupula halbseitig, grösstentheils mit der Samenknope verwachsen und diese ähnlich einem zweiten, äusseren Integumente einschliessend (daher die Samenknope wie eine anatrope, mit 2 Integumenten verehene erscheinend — Fig. 19; S. 40, 41), hinter der Blüthe oft in einen dieselbe überragenden Fortsatz ausgezogen. Immergrüne, ansehnliche Bäume, selten Sträucher (65 Arten), in der aussertropischen Region der südlichen Hemisphäre, wie in China und Japan verbreitet, selten in Tropengebieten. Blätter spiralig, sehr selten gegenständig oder fast gegenständig, oft zweiscitwendig, meistens linealisch bis lanzettlich, selten eiförmig oder elliptisch, ein- bis vielnervig, manchmal nach Art der Cupressineen zweigestaltig, häufig stachelspitzig. Bei Anwesenheit eines fleischigen Receptaculum wird der Same diesem eingesenkt und dadurch steinfruchtartig. — Manche Arten geben gutes Nutzholz, so *P. Totara* Don und *P. dactyloides* A. Rich. auf Neuseeland, *P. cupressina* R. Br. auf Java u. s. w. Von fossilen Coniferen werden 9 tertiäre, vorzüglich französische Arten der Gattung gezählt.

2. Unterordnung. Araucariaceae.

Nadelhölzer mit vollkommener Zapfenbildung, die ♀ Blüthen oder Samenknochen an kleinen Sprossen in den Achseln der an der Zapfenspinde befestigten Bracteen (Deckschuppen), vorblattlos und bei seitlicher Stellung an ihren Zweiglein auch deckblattlos. Axe der kleinen Blüthenzweige über die Insertionsstelle der Samenknochen vorgezogen und zu einer verschiedenen gestalteten Schuppe, der Fruchtschuppe, entwickelt, die sich entweder schon vor oder gleichzeitig mit Anlage der Samenknochen oder erst nach derselben ausbildet. Die Fruchtschuppe ist ferner von der Deckschuppe frei oder doch nur auf geringe Strecke an der Basis mit derselben verwachsen, resp. auf letztere hinaufgerückt; oder sie ist mit der Deckschuppe zu einem grossen Theile verschmolzen, zuweilen so vollständig, dass beide Gebilde äusserlich nicht mehr unterscheidbar sind, und es werden dann Deck- und Fruchtschuppe zusammen (im ersteren Falle die nach der Befruchtung sich gewöhnlich allein mächtig weiter entwickelnde Fruchtschuppe) als Zapfenschuppe bezeichnet. Zapfenschuppen 4 bis zahlreich, wirtelig oder spiralig, frei, oder an der Basis oder selten der ganzen Ausdehnung nach verwachsen, holzig oder lederig, selten fleischig, an der Spitze verdünnt oder zur Apophyse verdickt. Samenknochen zu 2 bis vielen am Grunde der Schuppen, aufrecht, abstehend oder umgewendet, frei oder der Schuppe angewachsen; Samen häufig 1—3 flügelig, selten ungeflügelt.

5. Familie. Cupressineae.

Immergrüne Bäume oder Sträucher mit decussirten oder in 3—4gliederigen Wirteln stehenden, meistens schuppenförmigen und manchmal an flachgedrückten Zweigen zweigestaltigen, selten nadelförmigen Blättern. Laubknochen nackt. Blüthen monöisch, selten diöisch, die ♂ mit decussirten oder zu 3 in Wirteln stehenden Staubblättern mit 3—6, selten nur 2, fast kugeligen bis oblongen, mit Längsspalt sich öffnenden Pollensäcken (Fig. 7, S. 26). Pollen ohne Exineblasen. Samenknochen frei, aufrecht, zu 2 bis vielen auf der erst nach den Blüthenanlagen sich entwickelnden, mit der

Deckschuppe völlig verschmolzenen Fruchtschuppe (Fig. 20, S. 42). Zapfenschuppen 4 bis zahlreich, decussirt oder in 3—4gliederigen Wirteln, bleibend, frei oder nur an der Basis oder vollständig verwachsen und dann einen fleischigen, nicht aufspringenden Beerenzapfen bildend. Samen häufig mit 1—3 von der Samenschale gebildeten, gleichen oder ungleichbreiten Flügeln, selten flügellos. Cotyledonen 2, selten 4 oder mehr. — In Deutschland nur eine Gattung (*Juniperus*) heimisch, doch mehrere andere Gattungen häufig cultivirt, die sich mit weiterer Berücksichtigung der arzneilich wichtigen *Callitris* folgendermaassen unterscheiden:

- I. Zapfenschuppen zu 4—6 decussirt oder zu 3—9 in dreigliederigen Wirteln, jede mit 1 oder 2 Samenknospen (resp. Samen), alle mit einander vollständig verwachsen, fleischig, eine Scheinbeere (Beerenzapfen) bildend, welche die ungeflügelten Samen vollständig einschliesst. Blätter nadelförmig und in alternirenden 3gliederigen Wirteln, oder schuppenförmig und decussirt, manchmal beiderlei Formen an derselben Pflanze: *Juniperus* (incl. *Sabina*).
- II. Zapfenschuppen völlig frei oder nur an der Basis verschmolzen, lederig bis holzig, später durch Auseinanderweichen den Zapfen öffnend und die Samen frei ausfallen lassend, doch sich selbst nicht von der Zapfenspinde ablösend.
 1. Zapfenschuppen holzig, klappig zu 4, zwei 2gliederige Wirtel bildend, die beiden unteren und breiteren Schuppen 2—3blüthig, die oberen und schmälere 1blüthig oder steril. Samen beiderseits breit geflügelt. Blätter decussirt, schuppig, dem Zweige angewachsen, nur die Spitze frei: *Callitris*.
 2. Zapfenschuppen 6—8, selten 12, vierreihig-dachziegelig, fast lederig, etwas ungleich, jede mit 2 (die oberen oft nur mit 1) Blüten, resp. Samen. Letztere jederseits geflügelt. Blätter decussirt, vierreihig-dachziegelig, schuppenförmig, zweigestaltig: *Thuja*.
 3. Zapfenschuppen 6—8, fast holzig. Samen ungeflügelt. Sonst wie *Thuja*: *Biota*.
 4. Zapfenschuppen 6—14, dick-schildförmig, gestielt, fast wagerecht abstehend, holzig, jede meist mit zahlreichen, in mehreren Reihen hinter einander stehenden, zusammengedrückten, scharfkantigen bis schwach geflügelten Samen. Blätter decussirt, vierzeilig-dachziegelig, schuppenförmig: *Cupressus*.

1. *Juniperus L.* (Wachholder). Aromatisch riechende Bäume oder Sträucher mit meist unregelmässig gestellten Aesten und dünnen, rundlichen oder fast 3—4kantigen beblätterten Zweigen. Blätter in alternirenden 3gliederigen Wirteln oder decussirt, frei und mehr oder minder vom Zweige abstehend, an der Basis gegliedert, nadelförmig, stechend und drüsenlos, oder schuppenförmig den Zweigen angewachsen, nur an der Spitze frei und auf dem Rücken dann meist mit einer Oeldrüse. Blüten diöcisch (*Juniperus* im engeren Sinne, siehe unten) oder monöcisch (sehr selten diöcisch: *Sabina*), die ♂ auf kurzen Seitenzweigen endständig, kugelig bis oblong, mit in decussirten Paaren oder 3gliederigen Wirteln stehenden, locker dachziegeligen, schuppenförmigen, schildförmig angehefteten Staubblättern, welche auf der Unterseite 3—6 fast kugelige Pollensäcke tragen (Fig. 7, S. 26). ♀ Blüten einen kleinen, knospenförmigen Zapfen auf der Spitze eines kurzen, achselständigen Sprössleins bildend, dem Baue nach in den oft als selbständige Gattungen betrachteten Untergattungen verschieden, nämlich:

Juniperus (im engeren Sinne — *Oxycedrus Spach*): Fruchtschuppe mit nur einer, aber seitlichen Blüthe, wodurch die Samenknospen mit den Deckschuppen in Alternation kommen. Zapfenschuppen in 1—3 dreigliederigen Wirteln, von denen nur der obere (resp. einzige) allein fruchtbar ist.

Sabina Spach. Fruchtschuppen bald 2-, bald 1blüthig. Zapfenschuppen in 2zähligen Wirteln, von denen der obere meist unfruchtbar ist.

Zapfenschuppen bei der Reife fleischig und vollständig unter sich verwachsen, einen auf dem Scheitel mehr oder weniger genabelten, manchmal durch die Schuppenspitzen gehöckerten, erst im zweiten Jahre reifenden Beerenzapfen bildend, welcher die 1—3 (selten 4—8) an der Basis oder gegen die Mitte durch Oeldrüsen blasig-höckerigen, hartschaligen Samen einschliesst. Samen bisweilen unter sich verwachsen und einen 2- oder 3fächerigen Kern bildend. 27 Arten (9 *Juniperus*, 18 *Sabina*), welche die gemässigten und kälteren Gebiete der nördlichen Hemisphäre bewohnen. 4 fossile Arten kommen im Tertiär vor, davon eine (*J. Hartmanniana Schimp.*) mit ♂ Blüten im Bernstein.

J. communis L. (Gemeiner W., Juniper, Genévrier commun, Enebaer, Enbär, Jeneverstruik). Meistens ein niedriger bis mannshoher, oder höherer $\frac{1}{2}$ von pyramidalem Wuchse mit aufsteigenden Zweigen, oder niederliegend (var. *prostrata Willk.*), oder selten ein $\frac{1}{2}$ (bis höchstens 15 Mtr. Höhe) mit häufig bis fast zur Erde herabreichender pyramidaler Krone. Rinde anfänglich glatt, schon an 2jährigen Stämmchen und Zweigen braun, später in graubraune, längsrissige, in Schuppen und Bändern sich ablösende Borke umgewandelt. Aeste zerstreut oder undeutlich quirlig, die jüngeren Zweige mehr oder minder deutlich 3kantig. Blätter in alternirenden 3gliederigen, genäherten Wirteln, am Grunde gegliedert, abstehend, lineal, starr, durch scharfe Stachelspitze stechend, oberseits flachrinnig, hellgrün und mit breitem, bläulichweissem Mittelstreifen, unterseits stumpf gekielt, der Kiel mit schwacher Längsfurche. ♂ Blüten fast sitzend, klein (3—4 Millim. lang), ei-kugelig bis oblong-eiförmig, die Staubblätter breit eiförmig, zugespitzt, ganzrandig. Beerenzapfen aufrecht, sehr kurz gestielt, im ersten Jahre eiförmig und grün, im zweiten Herbste (reif) kugelig oder fast kugelig, von 6—9 Millim. Durchm., 3—4mal kürzer als die Blätter, dunkel schwarzbraun, blau bereift, nach Wegwischen des Reifes (Wachs) auf der Oberfläche unter der Lupe deutlich chagriniert, auf dem Scheitel mit drei strallig zusammenstossenden, abwärts aber meist nicht über ein Drittel des Umfanges verlaufenden, die Verwachsung aus den drei Fruchtschuppen andeutenden, meist scharfen, manchmal verwischten Furchen und zwischen diesen etwas unterhalb des Scheitels auf dem Rücken jeder Schuppe mit einem kurzen und stumpfen Spitzchen oder einem in die Quere gezogenen, stumpfen oder scharfen, niedrigen Wulste. Die Fruchtwand zeigt auf Querschnitten zu äusserst eine Epidermis mit sehr dicken, glashellen und farblosen Aussenwänden und schöner, ziemlich starker Cuticula und farblosen, keilig verdickten Seitenwänden; eine dünne Innenschicht der Aussen- und Seitenwände ist gewöhnlich wie die dünneren Innenwände gelbbraun gefärbt. Auf die Oberhaut folgen nach innen 2—3 Lagen tangential gestreckter, flach tafelförmiger, ziemlich dick- und braunwandiger Zellen, die wie die Oberhautzellen durch braunen, gumösen Inhalt ausgezeichnet sind. Die Hauptmasse der Fruchtwand besteht aus einem fleischigen, zartwandigen, zur Reifezeit vollständig gelockerten Parenchym mit grossen Oelbehältern, das von zarten, longitudinal verlaufenden Gefässbündeln durchzogen wird. Die drei (selten 1—2) grossen oval-oblongen, stumpf-3kantigen, manchmal jedoch nur mit

je einem starken bauch- und rückenständigen Kiele versehenen, durch die Mikropyle stumpf gespitzten, harten Samen liegen mit ihren Bauchflächen frei und dicht aneinander, sind dagegen auf dem Rücken und häufig auch noch etwas seitlich bis etwas über halbe Höhe mit den Fruchtschuppen verwachsen. Jeder Same besitzt in seiner Testa an der Basis der Bauchseiten 1—2, auf der convexen Rückenfläche 4—8 ungleich grosse, bis 2 Millim. lange, elliptische, auf der Oberfläche blasig vorspringende Balsamdrüsen, die im jungen Zustande ätherisches Oel, in alten ausgetrockneten Wachholderbeeren statt dessen farbloses Harz enthalten; doch ist auch in unreifen Früchten das Oel immer schon dickflüssig, so dass dessen Verharzung frühzeitig beginnen muss. Blüht je nach Vorkommen April bis Juni.

Verbreitet durch ganz Europa bis zum äussersten Norden, sowie durch Mittel- und Nordasien bis Kamtschatka, nicht gerade wählerisch im Boden, doch vorzüglich auf Haiden und in Kieferwäldern, in manchen nordischen Gegenden (Lüneburger Haide, Ostpreussen, besonders in Kurland und Livland u. s. w.), doch auch in Ungarn zwischen Donau und Theiss durch geselliges Auftreten einen eigenthümlichen Vegetationscharakter bedingend, in den mittel- und süddeutschen Gebirgen bis in die subalpine Region aufsteigend (bairische Alpen bis 1497, südl. Alpen und nördl. Apenninen bis 1623 Mtr. — in den spanischen Pyrenäen zwischen 974 und 1623, in der Sierra Nevada zwischen 2118 und 2598 Mtr. Höhe).

Abbild. Berg u. Schmidt, *Officin. Gew. Taf. VIII e.* Nees v. Esenb. *Plantae medicin. T. 86.*

Droge: Fructus s. Baccæ s. Galbuli Juniperi (Wachholderbeeren, Kaddigbeeren), Ph. germ. 164; Ph. austr. 113; Ph. hung. 239; Ph. ross. 185; Ph. helv. 95; Cod. med. 55; Ph. belg. 48; Nederl. A. 177; Ph. dan. 122; Ph. succ. 91; Ph. U. S. 34. Flückig. Pharm. 606. Berg, Waarenk. 426 u. Atlas z. Waarenk. Taf. XLIV, Fig. 117. Flückig. et Hanbury, Pharm. 565; et Hist. des Drogues II. 413. — Lignum (Radicis) Juniperi, Ph. helv. 73; Ph. succ. 117. Berg, Waarenk. 139 u. Atlas z. Waarenk. Taf. XXV, Fig. 61. Flückig. Pharm. 315. Wiesner, Rohstoffe 626.

Bestandtheile: a) der aromatisch riechenden, gewürzhaft süsslich-bitterlich schmeckenden Beeren: Aetherisches Oel (aus zwei Oelen bestehend) $\frac{3}{4}$ —2% (Husemann, Pflanzenstoffe 1155), dann Traubenzucker (29—33%), Harz, geringe Mengen von Ameisen-, Essig- und Aepfelsäure und ein nicht genauer bekannter, Juniperin (Husemann, Pflanzenstoffe 1020) genannter Körper. — b) des Holzes: Harz und ätherisches Oel.

Präparate: Oleum s. Aetheroleum Juniperi, Ph. germ. 246; Ph. hung. 317; Ph. ross. 294; Ph. helv. 93; Ph. belg. 199; Nederl. A. 216; Brit. pharm. 223; Cod. med. 419; Ph. dan. 38; Ph. succ. 17; Ph. U. S. 235. Succus Juniperi inspissatus s. Syrupus s. Roob s. Conserva Juniperi, Ph. germ. 317; Ph. austr. 169; Ph. hung. 371; Ph. helv. 113; Ph. belg. 151; Nederl. A. 252; Ph. succ. 217. Acetum aromaticum, Ph. germ. 1; Ph. succ. 3. Spiritus Angelicae compositus, Ph. germ. 307; Ph. ross. 372; Ph. helv. suppl. 102; Cod. med. 674. Spiritus Juniperi, Ph. ross. 375; Ph. helv. suppl. 104; Brit. pharm. 296; Ph. U. S. 276. Spiritus Juniperi compositus s. Alcoholatum Jun. compositum, Ph. belg. 117; Nederl. A. 293; Ph. U. S. 276. Tinctura Pini composita, Ph. germ. 353; Ph. ross. 434. Vinum diureticum, Ph. helv. suppl. 135. Extractum Juniperi, Ph. ross. 137; Ph.

belg. 172; Cod. med. 441. Infusum Juniperi, Ph. U. S. 200. Unguentum Rosmarini compositum s. Ung. nervinum, Ph. germ. 375; Ph. hung. 469; Ph. ross. 456; Ph. helv. suppl. 130. Unguentum Juniperi, Ph. hung. 475. Species pro Thea amara, Ph. dan. 228. Species diureticae, Ph. helv. suppl. 100; Ph. belg. 225. Species lignorum, Ph. helv. 119. Species ad decoctum lignorum, Ph. succ. 194. — Etc.

Aus den Wachholderbeeren wird ferner der beliebte Wachholderbranntwein (Genèvre, Kranawitter der Tiroler) bereitet; auch dienen dieselben als Räucherungsmittel. In der Volksmedizin ist vielfach noch der durch trockene Destillation des Holzes gewonnene Theer (Oleum Juniperi ligni s. nigrum) berühmt. Das aus alten Stämmen vorzüglich an der Wurzel ausfliessende Harz wurde früher für Sandarak (*Sandaraca germanica*) gehalten und als solcher benutzt.

Die Beschreibung der Wachholderbeeren wurde bereits oben gegeben. Das im Handel meist klein geschnitten vorkommende Holz der Wurzel und jüngeren Aeste ist im Splinte weiss, im Kernholze rötlich, sehr dicht, aber leicht und ohne Harzgänge. Es besteht zum grössten Theile aus den für die Coniferen charakteristischen, gehöft-getüpfelten Tracheiden (Fig. 36 — vgl. S. 20), welche die den linsenförmigen Doppeltüpfelraum durchsetzende Wand deutlich erkennen lassen (Fig. 36 *A* und *C*, *t*); dieselbe ist in ihrer mittleren Partie linsenförmig verdickt und manchmal frei bogig durch den Tüpfelraum gespannt, häufig jedoch auch der einen oder anderen Tüpfelwand angedrückt, so dass sie mit ihrer verdickten Mitte den betreffenden Porus schliesst. Die Tüpfel sind fast durchgängig einreihig angeordnet. Die wie bei allen Nadelhölzern so auch hier sehr ungleichstarken, im Durchschnitt $\frac{1}{2}$ — $1\frac{1}{2}$ Millim. breiten Jahresringe zeigen entsprechend die tangential flachgedrückten, dickerwandigen Herbstholzzellen in wechselnd starken, verhältnissmässig oft schwachen Lagen und mit allmählichem Uebergange zu den im Mittel im Querschnitte quadratischen, an der Jahresringgrenze gewöhnlich etwas radial gedehnten Frühjahrsholzzellen. Der Querschnitt zeigt ferner die Radialreihen der Holzzellen nicht immer regelmässig (Fig. 36 *A*). Die Markstrahlen sind stets einfach und durchschnittlich 3—5—7, oft nur 2 oder gar 1, manchmal jedoch auch bis 14 Zellen hoch (Fig. 37 *C*). — Fälschungen durch das Holz anderer deutscher Coniferen sind leicht kenntlich, da die Hölzer der Fichte, Lärche und Kiefern neben den einfachen noch zusammengesetzte Markstrahlen, ausserdem auch Harzgänge besitzen. Edeltanne und Eibe haben zwar auch nur einfache Markstrahlen und keine Harzgänge, doch führt die Eibe in den Holzzellen neben den Tüpfeln noch Spiralfasern und die Holzzellen der Edeltanne sind doppelt so breit (0,030 Millim. im Mittel) als die des Wachholders (0,017). Die grösste Uebereinstimmung im Holzbaue zeigen die Lebensbäume (*Thuja occidentalis*), doch hat nach Wiesner der Wachholder ziemlich constant im Mittel 230, *Thuja* 160 Markstrahlzellen auf dem Quadratmillimeter der Tangentialfläche.

J. nana Willd. wird bald als eigene Art, bald als var. *alpina* Gaud. der *J. communis* L. betrachtet. Sie zeichnet sich durch den niedergestreckten Wuchs (die var. *prostrata* den Uebergang von der Hauptform aus bildend), die einwärts gekrümmten, sich fast dachziegelig deckenden (dachziegelig deckende Blätter auch an den jüngsten Zweigen von *J. communis* var. *prostrata*), breiteren (lineal-lanzettlichen) Blätter und die dem zugehörigen Blatte an Länge fast gleichkommen-

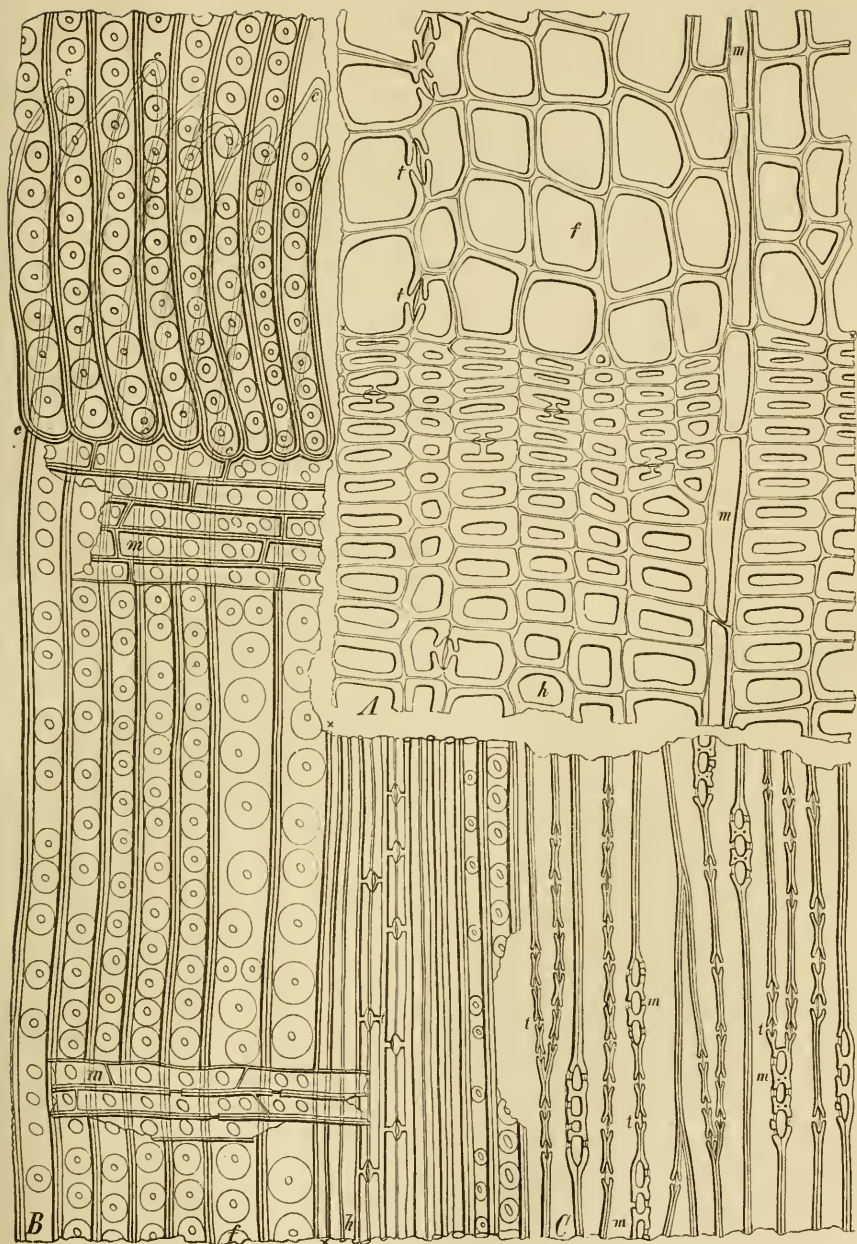

Fig. 36. Lignum Juniperi. A Querschnitt an der Grenze zweier Jahresringe (Vergr. 525). B Radial-Längsschnitt an der Grenze zweier Jahresringe (Vergr. 235). C Tangential-Längsschnitt des älteren Frühjahrsholzes (Vergr. 235). — x Grenze des Jahresringes. f Frühjahrsholz. h Herbstholz. m Markstrahlen. t Tüpfel. c Enden der Tracheiden.

den Beerenzapfen aus. Blüht Juli, August. In der subalpinen und alpinen (resp. kalten und arctischen) Region Europa's, des nördlichen Afrika's und Asien's, sowie in Nordamerika, vorzüglich auf moosigem Moorboden; in den deutschen Mittelgebirgen spärlich (Iser- und Riesengebirge, mährisches Gesenke).

J. Oxycedrus L. (Ceder-W., Cade). Vom Habitus etc. des gemeinen W., aber vorzüglich unterschieden durch folgende Merkmale: Aeste stark kantig. Blätter unterseits scharfküelig, oberseits mit vorspringendem Mittelnerven, daher hier seicht 2furchig, die Furchen bläulichweiss. Beerenzapfen durchschnittlich grösser (bis 12 Millim. Durchm.), nur wenig bis halbmal kürzer als das Blatt, reif braunroth und glänzend. In der gesammten Mittelmeerregion Südeuropa's, im Oriente, in Algerien und auf Madeira; an wüsten, steinigen Orten, durchschnittlich bis zur Höhe von 1800 Mtr.

Droge: Oleum Juniperi empyreumaticum (O. cadium, Pyroleum Oxycedri, Kadeöl), Ph. germ. 246; Ph. hung. 327; Ph. ross. 296; Ph. helv. suppl. 76; Cod. med. 58; Ph. dan. 184; Ph. succ. 163. — Flüchtig. et Haubury, Pharm. 563; Hist. des Drogues II. 411.

J. macrocarpa Sibth., ebenfalls in den Mittelmeerländern heimisch, unterscheidet sich von voriger Art durch lineal-lanzettliche Blätter und rothbraune, blau bereifte, noch grössere (12—15 Millim. Durchm.) Beerenzapfen, welche so lang oder länger als das zugehörige Blatt sind.

J. (Sabina) virginiana L. (Virginische oder rothe Ceder, virg. Sadebaum, Red Cedar). Strauch oder meist bis 15 Mtr. hoher Baum mit grauer Rinde, mit pyramidal-kegelförmiger, tief hinabreichender Krone und dicht und fast wirtelig stehenden, horizontalen, reich verzweigten Aesten. Blätter von zweifacher Form und Stellung; die der primären Aeste und Zweige in alternirenden 3gliederigen Wirteln, dem grössten Theile nach angewachsen, im oberen Theile frei, fast abstehend, oblong-lanzettlich, zugespitzt, fast stehend, auf dem Rücken durch eine lineal-längliche Oeldrüse gezeichnet; die Blätter der secundären Zweige decussirt, 4zeilig dachziegelig, schuppenförmig angedrückt, eiförmig-rhombisch oder eilanzettlich, fast stachelspitzig, auf der Mitte des convexen Rückens mit ovaler oder fast kreisrunder Oeldrüse. Monöisch. ♂ Blüthen an der Spitze sehr kurzer Zweige, zahlreich, oft über die ganze Krone verbreitet, die Staubblätter mit fast kreisförmigem, stumpfem Schildchen. Beerenzapfen (s. S. 92 die Diagnose der Untergattung) aus 4 oder 6 Schuppen gebildet, aufrecht auf eben so langem Stiele, eiförmig bis ei-kugelig oder fast kreiselförmig (5—7 Millim. längster Durchm.), dunkel purpurn, blau bereift. Blüht bei uns im April, Mai. Nordamerika vom 20. bis 68.° n. Br., namentlich in den östlichen Staaten. Bei uns häufiger Zierbaum (und dann bezüglich der Form, Färbung und Stellung der Blätter sehr variirend). Liefert (nebst *J. Bermudiana L.*) das bekannte Holz (Cedernholz; Wiesner, Rohstoffe 627) zu Cigarrenkisten und für Bleistiftfassungen. In dem amerikanischen Arzneischatze werden die Zweigspitzen wie die des Sadebaumes benutzt: Summitates Juniperi virginianae, Ph. U. S. 59. Die an den Zweigspitzen erzeugten Gallen waren früher als wurmwidriges Mittel (Fungus columbinus s. Gallae Juniperi virginianae, Cedernäpfel) in Gebrauch. Ueber Cederncampher und Cedren siehe Husemann, Pflanzenstoffe 1021, über Cedernöl ebenda S. 1156.

J. Sabina L. (*Sabina officinalis Gärcke*, Sadebaum, Sevenbaum, Säbenbaum, Savin, Savine, Sabine, Sevenbom, Säfenbom, Sevenboom). Monöischer ♂, selten ♀, mit rötlich-graubrauner, längsrissig-faseriger Rinde, mit aufrechten Aesten oder vielästig weit ausgebreitet und niedergestreckt, die von den Blättern ringsum dicht bedeckten jüngsten Zweige dünn, schlank, dicht gestellt, den Aesten ein buschiges Ansehen gebend. Blätter verschieden gestaltet: die der stärkeren Zweige häufig in alternirenden 3gliederigen Wirteln oder decussirt und 4 Reihen bildend, mit der grösseren unteren Hälfte angewachsen (lang herablaufend), im oberen Theile frei und abstehend, lineal-lanzettlich, fast stachelspitzig, stehend, auf der Mitte des Rückens

mit einer lineal-oblongen bis lang linealischen Oeldrüse, welche sich weit auf den angewachsenen Blattgrund hinabzieht; die der jüngsten Zweige decussirt in 4 dachziegeligen, dem Zweige dicht angedrückten Zeilen, rhombisch oder rhombisch-lanzettlich, zugespitzt oder stumpf, auf der Mitte des convexen Rückens mit einer ovalen oder oblongen Oeldrüse, sich beim weiteren Wachstume ihres Zweiges allmählich in die erstere Blattform umgestaltend. ♂ Blüten oval mit fast kreisrunden, auf dem Rücken flachen und hier mit fast kreisrunder Oeldrüse versehenen Staubblättern. Beerenzapfen auf kurzen, gekrümmten Zweigen überhängend, ei-kugelig bis fast kugelig (6—8 Millim. lang und 5—6 breit), schwarz, blauweiss bereift, aus 4—6 Schuppen verwachsen, jede derselben ursprünglich unterhalb ihres Scheitels mit kurzem, spitzem Höcker, der aber häufig bei der Reife undeutlich wird oder verschwindet. Samen 1—4, im Allgemeinen wie die von *J. communis* gebaut.

In der oberen Berg- und subalpinen Region der Gebirge Central- und Südeuropas, im Kaukasus, in Nordasien und Nordamerika, an trockenen, felsigen, sonnigen Orten, manchmal reine Bestände bildend oder als Unterholz lichter Nadelwälder (Tirol, Oetzthal), in den südtirolischen Alpen bis 2343 Mtr. blüht bei uns im April, Mai. Wird vielfach in Gärten gezogen und variiert dann, namentlich als älterer Strauch, ungemein in der Blattgestalt, während die wilde Pflanze darin constanter ist, manchmal aber auch schlankere, fast ruthenförmige Zweige mit äusserst lang (bis fast 2 Cmtr.) herablaufenden Blättern der ersten Form entwickelt. Die oft unterschiedenen var. *tamariscifolia* (vorwiegend zweite Blattform) und var. *cupressifolia* (vorwiegend mit der erstbeschriebenen Blattform) lassen sich schwer trennen.

Abbild. Berg u. Schmidt, Offic. Gew. Taf. XXX a. Nees v. Esenb. *Plantae medicin.* Taf. 87.

Droge: *Summitates* s. *Ramuli* s. *Frondes* s. *Herba Sabinae*, Ph. germ. 321; Ph. austr. 171; Ph. hung. 375; Ph. ross. 338; Ph. helv. 62; Cod. med. 84; Ph. belg. 73; Nederl. A. 254; Brit. ph. 272; Ph. dan. 196; Ph. succ. 172; Ph. amer. 47. — Berg, Waarenk. 257. Flückig. Pharm. 517. Flückig. et Hanbury, Pharm. 567; Hist. des Drogues II. 417.

Bestandtheile: Der widrige Geruch der Sabina-Zweige wird durch ein in denselben zu 2—2 $\frac{3}{4}$ Proc. enthaltenes, mit dem Terpenhinöle isomeres, gelbes, rectificirt farbloses, mit Jod heftig verpuffendes, gewürzig-brennend schmeckendes, giftiges Oel (Sabinaöl — Husemann, Pflanzenstoffe 1155) bedingt; dasselbe findet sich zu ca. 10 Proc. auch in den Beerenzapfen und ist in seiner Wirkung auf den Uterus bekannt. Sabina wird schon von alten römischen Aerzten erwähnt und ihr Anbau in Deutschland wurde bereits von Karl d. Gr. angeordnet.

Präparate: *Oleum Sabinae*, Ph. germ. 251; Ph. ross. 307; Ph. belg. 199; Nederl. A. 220; Brit. ph. 228; Ph. succ. 18; Ph. U. S. 237. *Extractum Sabinae*, Ph. germ. 127; Ph. ross. 141; Cod. med. 445; Ph. U. S. 167. *Unguentum s. Ceratum Sabinae*, Ph. germ. 375; Ph. ross. 456; Ph. belg. 281; Nederl. A. 364; Brit. ph. 360; Ph. dan. 291; Ph. succ. 242; Ph. U. S. 112. *Tinctura Sabinae*, Ph. ross. 438; Ph. belg. 265; Brit. ph. 340. *Pulvis Herbae Sabinae*, Cod. med. 309.

J. (Sabina) phoenicea L. mit voriger Art nahe verwandt und auf trockenen Küstenfelsen der Mittelmeerländer wachsend, unterscheidet sich von ihr nament-

lich durch die vorzugsweise 6zeilig, selten 4zeilig stehenden Blätter und durch kurz gestielte bis fast sitzende, aufrechte, rothe, glänzende Beerenzapfen.

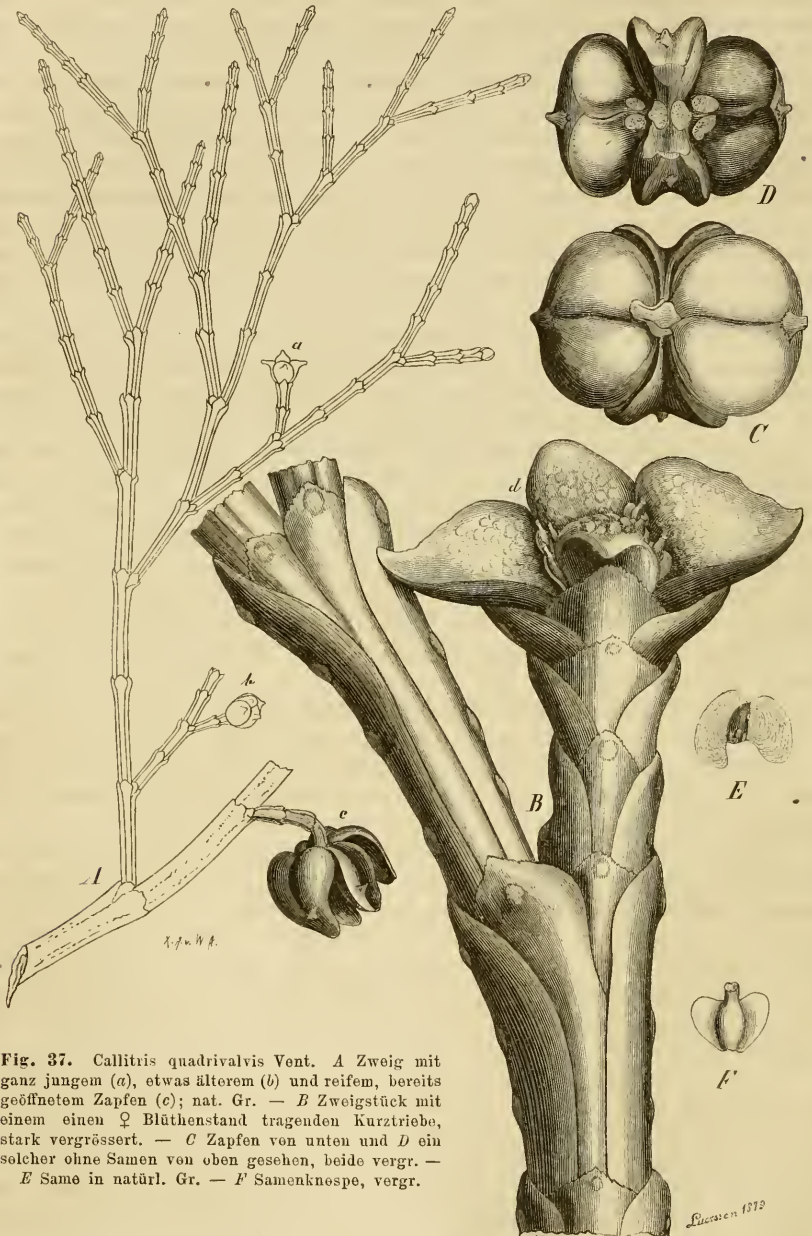

Fig. 37. *Callitris quadrivalvis* Vent. A Zweig mit ganz jungem (a), etwas älterem (b) und reifem, bereits geöffnetem Zapfen (c); nat. Gr. — B Zweigstück mit einem einen ♀ Blütenstand tragenden Kurztriebe, stark vergrößert. — C Zapfen von unten und D ein solcher ohne Samen von oben gesehen, beide vergr. — E Same in natürl. Gr. — F Samenknespe, vergr.

2. *Callitris* Vent. (Fig. 37). ♂ oder ♀ bis zu 6 Mtr. Höhe, mit pyramidalen Krone, brauner Rinde und fast zimmetbraunem Holze, die zerstreut

gestellten Aeste sparrig abstehend, rund, dichotom oder fiederig oder doppelt-fiederig verzweigt, die von den Blättern dicht bedeckten, grünen Aestchen flach zusammengedrückt, gegliedert, trocken leicht zerbrechlich. Blätter decussirt, den Zweigen dicht angedrückt, schuppenförmig, mit verlängerter Basis am ganzen Internodium herablaufend, die Spitze frei, diejenigen der Zweigkanten mit stark convexem Rücken, der unterhalb der scharfen Spitze eine oblonge, blasig vorstehende, gelbliche Oeldrüse trägt, diejenigen der flachen Zweigseiten flach, gegen die stumpfe Spitze verbreitert und mit kleiner, rundlicher Oeldrüse, alle am Rande schwach wimperig, an älteren Aesten sich mehr nadelförmig entwickelnd, mit absteher oberer Hälfte und dann fast stachelspitzig-stehend, blaugrün, oberseits flach, auf dem convexen Rücken mit oblong-linealer, fast die ganze Länge durchziehender Oeldrüse oder mit mehreren (häufig 3 — Fig. 37 B) oblongen Oeldrüsen unter einander. Blüten monöisch, die oblong-cylindrischen, 4—4½ Millim. langen ♂ an kurzen Zweigen terminal, mit decussirten, locker dachziegeligen, excentrisch-schildförmigen, häutigen, fast kreisrunden Staubblättern mit dickem, horizontal abstehendem Stiele und 4—5 fast kugeligen Pollensäcken. ♀ Blüthenzapfen an kurzen Zweigen einzeln endständig, aufrecht, durch einige Bracteen gestützt, mit 4 decussirten, kreuzförmig abstehenden, fleischigen, stumpfen, oberseits schwach höckerigen Schuppen, von denen die beiden inneren (oberen) etwas schmaler, 1blüthig oder steril sind, die breiteren äusseren je 2—3 Blüten oder Samenknospen tragen; letztere sind oval, von vorne nach hinten zusammengedrückt, oberwärts am Rande geflügelt, das kurze Mikropyleende scharf griffelartig abgesetzt. Zapfen 12—14 Millim. im Durchmesser, fast kugelig-vierseitig, die 4 Schuppen klappig liegend und bei der Reife klappig auseinander biegend, dick, holzig, die breiteren äusseren und fast herzförmigen, stumpf gespitzten auf dem unteren Theile des Rückens mit schwacher, die schmälere inneren und oblongen mit tiefer, breiter Furche, alle bläulich bereift und im oberen Drittel mit einem kurzen, spitzen oder etwas schuppenartig breit gezogenen Höcker. Samen oblong, mit ovalen Oeldrüsen und jederseits einem dünnhäutigen, zurückgeschlagenen, braunen Flügel von fast halber Schuppenbreite. Embryo mit 4 Keimblättern. Nur eine lebende Art, dagegen 2 Arten (*C. Brongniarti* und *C. Heerii*) in tertiären Schichten Europa's fossil; 3 andere fossile, in diese Gattung gerechnete Formen dürften kaum hierher gehören.

C. quadrivalvis Vent. (*Thuja articulata* Desf., *Frenela Fontanesii* Mirb.) Gebirge und Hügel Nordwest-Afrika's, vorzüglich auf dem Atlas.

Abbild. Nees v. Esenb. *Plantae medicin.* Tab. 85. Desfontaines, *Flora atlantica* II. Tab. 252.

Droge: Sandaraca s. Resina Sandaraca (Sandarak-Harz), Ph. germ. 293; Ph. helv. 114; Cod. med. 84. — Berg, Waarenk. 554. Flückig. Pharm. 60. Wiesner, Rohstoffe 111.

Bestandtheile: Drei als α -, β - und γ -Harz bezeichnete Harze, von denen ersteres in Weingeist und Terpenthinöl, das zweite erst in absolutem Alkohol, in Aether und Kümmelöl, das letzte in absolutem Alkohol und Aether löslich, in ätherischen Oelen dagegen unlöslich ist. (Husemann, Pflanzenstoffe S. 1156.)

Präparate: Emplastrum Mezerei cantharidatum, Ph. germ. 101. Emplastrum Cantharidum perpetuum, Ph. helv. 33. Pulvis Sandaracae, Cod. med. 317.

Der in der Rinde gebildete, als terpenthinartige Masse freiwillig oder nach dem Einschneiden der Rinde ausfliessende und rasch erhärtende Sandarak war schon den Alten bekannt und wurde z. B. von den Aegyptern beim Einbalsamiren der Leichen verwendet. Er kommt in gelblichen bis fast braunen, durchsichtigen, kugeligen bis birnförmigen Tropfen und mehr stängeligen oder stalaktitischen Massen von selten mehr als $\frac{1}{2}$ — $1\frac{1}{2}$ Centim. Länge in den Handel, ist weiss bestäubt, sehr spröde, bricht scharfkantig-muschelig und glasglänzend, ist härter als Mastix und ritzt diesen, erweicht erst über 100° , schmilzt unter Aufblähen bei 135° , verbrennt stärker erhitzt an der Luft vollständig und zerkaut sich im Munde ohne Erweichung, sandig und mit schwach bitterlich-aromatischem Geschmacke. Sandarak dient ausser in der Arzneikunde zur Herstellung von Firnissen und zum Räucher. Ein ihm nahestehendes Harz, das Pine gum, stammt von der in Südaustralien heimischen *Frenela robusta Cunningh.* (*Callitris Preissii Miq.*); über deutschen Sandarak siehe *Juniperus communis*, S. 94). Das Holz von *Callitris quadrivalvis* wird manchmal in der Möbel-Tischlerei, in seiner Heimath bei Moscheenbauten verwendet.

3. Thuja *Tourn.* (Lebensbaum). Immergrüne, zerstreut aber dicht beästete ♂ , die Aeste abstehend oder aufrecht abstehend, die wiederholt zweizeilig und in einer Ebene verzweigten Zweige flach gedrückt und dicht von den decussirten, 4reihig-dachziegeligen, schuppenförmigen, nur an ihrer Spitze freien Blättern bedeckt. Blüthen monöisch, die ♂ einzeln endständig an kurzen Zweigen, sehr klein, fast kugelig bis eiförmig, mit 4—6 decussirten, fast schildförmig gestielten und fast kreisrunden, 3—4 kugelige Pollensäcke tragenden Staubblättern. ♀ Blütenzapfen (S. 44) an kurzen Zweigen einzeln endständig, mit 6—8, selten 12 decussirten, 4reihig-dachziegeligen, aufrecht abstehenden Schuppen (welche aus dem blattartigen Deckblatte und der fleischigen, fast gleichlangen Fruchtschuppe zusammengesetzt sind), die untersten und obersten derselben oft steril, die übrigen mit 2 Seitenblüthen. Samenknospe zusammengedrückt, kaum geflügelt. Zapfen im zweiten Jahre reifend, klein. Zapfenschuppen 4reihig-dachig, fast lederig, etwas ungleich, ei-kreisförmig, eiförmig bis oval-oblong, der Rücken convex, die Innenseite concav, auf dem Scheitel oder unterhalb desselben stachelspitzig, bei der Reife aufrecht abstehend. Samen an der Basis der grösseren Zapfenschuppen jederseits 1 (oder durch Fehlschlagen nur 1 entwickelt), linsenförmig zusammengedrückt, auf dem Scheitel ausgerandet, jederseits mit einem häutigen Flügel fast von der Breite des Samens. Keimblätter meist 2, selten bis 5. In Nordamerika heimische Gattung mit 3 Arten. 5 fossile tertiäre Arten, davon 4 im preussischen Bernstein; der Gattung Thuja ähnliche fossile Nadelhölzer werden in 8 vom Rhät bis zum Wealden verbreiteten Formen als *Thuyites* beschrieben.

Th. occidentalis L. ♂ bis 20 Mtr. hoch, mit pyramidalen Krone und abstehenden bis horizontalen, an ihrer Spitze schlaff hängenden Aesten und graubrauner Rinde, die jüngeren, beblätterten Zweige in horizontaler Ebene dicht und fiederig-2zeilig verzweigt, auf der Oberseite glänzend. Blätter kurz und fast stachelig gespitzt, die auf den flachen Seiten der jüngsten Zweige eiförmig, auf dem convexen Rücken unterhalb der Spitze mit ovaler, blasig vorspringender Oeldrüse, die kantenständigen Blätter eiförmig, wenig kürzer, kahnförmig zusammengedrückt, ohne Drüse; an älteren

Zweigen nehmen die flächenständigen Blätter oblong-spatelförmige, die randständigen mehr eilanzettliche Gestalt an und beide erscheinen stärker zugespitzt. Zapfen eiförmig, an kurzem Zweige hängend, zimmtbraun, 9—13 Millim. lang, mit unteren grösseren und ovalen und oberen linealischen Schuppen. — Blüht April, Mai. Nordamerika von Canada (hier vorzüglich häufig) bis Virginien und Carolina, auf sumpfigem Boden oft reine Bestände bildend. Bei uns häufiger Zierbaum in vielen Varietäten, aber weniger hoch werdend.

Droge: Ramuli s. Frondes s. Summitates Thujæ occidentalis (*Herba Arboris vitæ*). Ph. hung. 445. — Berg, Waarenk. 258.

Präparate: Tinctura Thujæ, Ph. germ. 357; Ph. hung. 467.

Die besonders beim Zerreiben balsamisch riechenden jungen Zweige enthalten ein farbloses oder grünlichgelbes, scharf campherartig schmeckendes Oel (Thujaöl — Husemann, Pflanzenstoffe 1156). Holz zu feinen Tischlerarbeiten verwendet (Wiesner, Rohstoffe S. 627).

4. *Biota Endl.* Nur eine im nördlichen China und auf einigen japanischen Inseln heimische, in Mittelasien häufig angepflanzte und verwilderte, bei uns in vielen Varietäten als Zierbaum cultivirte Art: *B. orientalis Endl.* (*Thuja orientalis L.*, orientalischer Lebensbaum), von *Thuja* leicht unterschieden durch die in senkrechter Ebene fiederig verzweigten Aestchen der kegelligen bis eiförmigen oder kugeligen Krone, und namentlich durch doppelt so grosse, bläulich bereifte Zapfen mit dicklichen, fast holzigen, eiförmigen oder eiförmig-elliptischen, unterhalb des Scheitels mit dicker, hakig zurückgekrümmter, fast stechender Spitze versehenen Schuppen und ungeflügelte Samen.

5. *Cupressus Tourn.* (Cypresse). Immergrüne ♂ oder ♀ mit zerstreuten oder gebüschelten, abstehenden oder aufrechten Aesten und von den Blättern allseitig bedeckten, häufig vierkantigen Zweigen. Blätter decussirt, 4reihig-dachziegelig, mit der grösseren unteren Hälfte angewachsen, die schuppenförmige Spitze frei, auf dem Rücken meistens mit mehr oder minder deutlich vortretender Oeldrüse. Blüten monöcisch, die ♂ eikugelig bis oblong-cylindrisch, mit decussirten, fast kreisrunden, fast schildförmig gestielten, blattartigen Staubblättern mit 3—5 Pollensäcken. ♀ Blütenzapfen mit 6—10, selten 14, decussirten, abstehenden, dickfleischigen Schuppen, von denen die obersten steril, die unteren vielblüthig sind. Zapfen im zweiten Jahre reifend, kugelig bis eiförmig, mit dicken, holzigen, excentrisch schildförmig und dick gestielten, polygonalen bis rundlichen, auf dem Rücken (Scheitel) nahe der Mitte mit einem mehr oder weniger vortretenden spitzen Höcker versehenen und oft genabelten Schuppen, deren jede auf dem stielartigen Theile zahlreiche in Reihen hinter einander gestellte, etwas zusammengedrückte, scharfkantige bis schmal geflügelte Samen trägt. Embryo mit 2—4 Cotyledonen. 11 in den wärmeren Gebieten der nördlichen Hemisphäre, vorzüglich in den Gebirgen von Persien, Ostindien, China, Mexiko und Californien heimische Arten. Den lebenden Cypressen ähnliche Formen werden in tertiären Schichten gefunden und als *Cupressites Goëpp.* (4 Arten) und *Cupressinites Bowerb.* (4 Arten) unterschieden; von letzterer Gattung sind die Zapfen, von ersterer Zweige, ♂ Blüten und Zapfen bekannt. — *C. sempervirens L.* (*C. fastigiata DC.*). Bis 20—25 Mtr. hoher, durch schlank pyramidenförmige (an die italienischen Pappeln erinnernde) Krone ausgezeichnete ♂ des Orientes, im ganzen Mittelmeergebiete (vorzüglich auf Kirchhöfen) cultivirt. Zapfen, Rinde und Holz (*Nuces, Cortex et Lignum Cupressi*) waren früher bei Brustleiden und Diarrhoe officinell und sollen noch jetzt im Oriente angewendet werden, wie denn die Zapfen noch jetzt im Cod. med. 51 aufgeführt sind. Das Oel (*Oleum aethereum Cupressi*) wurde als Wurmmittel empfohlen.

Von anderen Cupressineengattungen ist noch erwähnenswerth: *Chamæcyparis Spach*, von der nahe verwandten Gattung *Cupressus* durch 2—4blüthige (meist 2blüthige) Schuppen unterschieden. *Ch. sphaeroidea Spach* (*Cupressus thuyoides L.*), in Nordamerika (Süd-Canada bis Nord-Carolina) heimisch, liefert das als Nutzholz geschätzte „weisse Cedernholz (white Cedar)“. *Ch. Nutkaënsis Spach* (*Cupressus Lamb.* — Nordwestküste Nordamerikas, besonders am Nutka-

Sund und auf Sitcha) wird bei uns in Gärten cultivirt. 2 miocene Arten sind bekannt; ebenso kennt man von der noch lebenden Gattung *Libocedrus* *Endl.* 3 tertiäre, von der ebenfalls noch lebenden *Widdringtonia* *Endl.* 5 tertiäre Arten und 6 als *Widdringtonites* *Endl.* beschriebene Formen aus Lias, Wealden und Kreide.

6. Familie. Taxodineae. (Vgl. S. 44 und 84.)

Zapfenschuppen spiralig; die erst nach Anlage der Blüten entstehende Fruchtschuppe mit dem Deckblatte völlig verschmolzen oder doch nur in einzelnen freien Zähnen endend. ♀ Blüten aufrecht und frei zu 2—5. Kleine, nur 3 Gattungen mit 4 Arten umfassende Familie, die sich auch durch die spiralig gestellten Blätter von der vorigen unterscheidet. Am bekanntesten ist bei uns

Taxodium *Rich.* Zapfenschuppen zahlreich, dachziegelig, excentrisch-schildförmig, der obere Rand mehr oder weniger runzelig-gekerbt, jede mit 2 (oder bis 5 oder durch Fehlschlagen nur 1) unregelmässig und scharf dreikantigen Samen, bei der Reife sich von der Zapfenspinde ablösend. 2 nordamerikanische Arten, von denen *T. distichum* *Rich.* (Virginische Eiben- oder Sumpfcypresse) auch bei uns in Gärten an Teichufern cultivirt wird. Bis 40 Mtr. hoher, monöischer ♂ mit breiter Krone und fast horizontal ausgebreiteten Aesten, mit dicht 2zeilig abwechselnden, linealen, hellgrünen Blättern, welche im Herbst mit den dünnen, sie erzeugenden Zweigen abfallen. Zeichnet sich ausserdem durch die bis $1\frac{1}{2}$ Mtr. hohen, kegelförmigen Knollen aus, welche die Wurzeln über den Boden senden. In Sümpfen und an Flussufern Nordamerikas von Louisiana bis Florida. Von 5 tertiären Arten der Gattung ist ein miocenes, durch Europa weit verbreitetes und auch in Grönland vorkommendes *Taxodium* von dieser Art so wenig verschieden, dass es als *T. distichum* miocenum *Heer* bezeichnet wurde; es sind von demselben neben beblätterten Zweigen auch ♂ Blüten (selten) und Zapfen mit Samen bekannt. — Von der in dieselbe Familie gehörenden Gattung *Glyptostrobus* *Endl.* (1 lebende chinesische Art) findet sich 1 fossile Art in Mitteleuropa, Grönland und Nordamerika.

7. Familie. Sequoicae.

Von den Taxodineen vorzüglich durch die auf die Fruchtschuppe hinaufgerückten, anfänglich aufrechten, dann aber umgewendeten (mit der Mikropyle in die Blattachsel schauenden), freien Samenknospen verschieden. Von den beiden von Strasburger und Eichler hierher gerechneten Gattungen (*Arthrotaxis* und *Sequoia*) ist besonders bemerkenswerth

Sequoia *Endl.* Gigantische californische, immergrüne Bäume mit festem, rothem Holze und dicker, sich blätterig ablösender Rinde. Aeste im Verhältniss zur Grösse der Pflanze kurz, fast wirtelig bis zerstreut, abstehend, die unteren fast hängend abwärts gebogen. Blätter spiralig oder fast 2zeilig, in ihrer unteren Hälfte angewachsen, oberwärts frei abstehend, linealisch, im Querschnitte rundlich oder flach, stachelspitzig. Blüten monöisch, die ♂ fast rispig axillär stehend, fast kugelig, mit genäherten, spiralig stehenden, fast schildförmigen, breit eiförmigen, zugespitzten, am Rande zerschlitzen bis fast gezähnten Staubblättern mit 4—5 Pollensäcken. ♀ Blütenzapfen an kurzen Aestchen einzeln endständig, ihre spiralig gestellten, dachziegeligen Schuppen 5—8blüthig, die Samenknospe eiförmig, zusammengedrückt, beiderseits geflügelt. Zapfen eikugelig bis eiförmig; Zapfenschuppen bleibend, holzig, schildförmig, aus keiliger Basis in eine trapezoidische, gerunzelte, quer gekielte, oberhalb der Mitte mit einem spitzen Vorsprunge versehene Scheibe erweitert, meist 5 geflügelte Samen tragend. 2 Arten. — *S. gigantea* *Torrey* (*Wellingtonia gigantea* *Lindl.*), Mammoth Tree, Mammuthbaum). Blätter spiralig, linealisch, im Querschnitte rundlich, bläulichgrün. In der Sierra Nevada Californiens, wo zuerst im Jahre 1850 von dem englischen Botaniker Lobb 5000' ü. M. in dem sogenannten Mammuthhaine (Mammoth-Tree Grove) im Quellgebiete des Stanislaus und St. Antonio (38° n. Br.) circa 300 einzeln oder in kleinen Gruppen stehende Bäume entdeckt wurden. Später fand Brewer etwas weiter südlich (36—37°) am westlichen Gebirgsabhange zwischen 4700—6500' zahlreiche

Bäume dem Walde eingemischt. Der Stamm erreicht durchschnittlich 250—330' Höhe bei einem Durchmesser von 15—30', doch sind auch höhere und stärkere, sehr alte und meist weithinauf hohle Bäume bekannt. So hatte der als „Vater des Waldes“ bezeichnete (jetzt gestürzte und oben abgebrochene) Baum einer kleinen Gruppe am erstgenannten Fundorte 450' Höhe und am Grunde 110' Umfang bei 22 Zoll dicker Rinde; in seine Stammhöhlung kann man 180' weit hineingehen und zu einem Astloche wieder heraussteigen. In einen anderen liegenden hohlen Stamm kann ein Reiter 75' weit hineinreiten. — *S. sempervirens* Endl. (Redwood der Amerikaner). Blätter fast 2zeilig, linealisch, fast sichelförmig gekrümmt, auf der Oberseite mit Längsfurche und jederseits mit 2 weissen, die Spaltöffnungen führenden Streifen, unterseits convex gekielt. Im westlichen Nordamerika, vorzüglich in den Gebirgen Neu-Californien's, wahrscheinlich vom 34. bis 42.° n. Br. Wird ebenfalls 200—300' hoch bei 15—20' (in einem Falle 55') Durchmesser. — 14 Arten der Gattung werden in der Kreide und dem Tertiär, vorzüglich Europa's, beschrieben. Unter ihnen sind namentlich *S. Langsdorffii* Heer und *S. Couttsiae* Heer sehr häufig, letztere z. B. in zahlreichen Stämmen, sowie in jüngeren Aesten, beblätterten Zweigen, Zapfen und Samen in den sächsischen Braunkohlenlagern, dann in Bovey Tracey (Devonshire) etc.

8. Familie. Sciadopityeae.

Diese kleine, nur durch die bis 40 Mtr. hohe japanische Schirmtanne (*Sciadopitys verticillata* Sieb. et Zucc.) repräsentirte Familie wird von Strasburger von den nahe verwandten Sequoieen und Taxodineen, mit denen sie sonst vereinigt wird, abgetrennt. Die Deckschuppe ist mit der viel grösseren Fruchtschuppe verwachsen, ihr oberer freier Rand hebt sich aber im Zapfen noch deutlich als dicker Wulst in drei Viertel Höhe vom Rücken der letzteren ab. Die 6—9 Samenknospen sind auf die Fruchtschuppe hinaufgerückt, umgewendet, doch völlig frei. Ueber die eigenthümlichen Doppelnadeln siehe S. 14.

9. Familie. Abietineae (Pineae).

Fast durchweg hohe $\frac{1}{2}$, selten niederliegend und strauichig, meistens immergrün, mit wirtelig oder fast wirtelig gestellten, abstehenden, an ihren Enden oft niederhängenden Aesten, die eine gewöhnlich pyramidale, seltener ausgebreitete Krone bilden. Blätter linealisch (nadelförmig), flach, zusammengedrückt 3seitig, halbrund oder 4seitig, meistens starr und stachelspitzig, einzeln dicht gedrängt spiralig oder 2zeilig abstehend oder auf Kurztrieben zu 2, 3, 4 oder 5, oder in noch grösserer Anzahl büschelig, an ihrer Basis von einer Scheide häutiger, trockener, schuppiger Niederblätter umgeben (Fig. 35). Blüten monöisch, die ♂ kätzchenförmig, einzeln axillär oder an einem Kurztriebe endständig, oder seitlich ährig oder kopfig gehäuft. Staubblätter zahlreich, der Blütenaxe spiralig eingefügt, an der Basis verschmälert oder fast gestielt, der obere Theil verschieden gestaltet (Fig. 9, 24 a), die fast kugeligen bis oblongen, mit Längs- oder Querspalt sich öffnenden Pollensäcke stets zu 2 auf der Unterseite. ♀ Blütenstand zapfenförmig (vgl. Fig. 23), aus zahlreichen spiralig gestellten, dick-fleischigen bis lederigen Fruchtschuppen gebildet, welche frei in der Achsel von zarteren, häutigen, grösseren oder kleineren Deckschuppen stehen (Fig. 23, 24) und mit der Basis der letzteren manchmal eine kleine Strecke weit verwachsen sind. Samenknospen (Blüthen) zu 2 (je 1 auf jeder Seite) auf der Basis der Fruchtschuppe und dieser umgewendet der ganzen Länge nach angewachsen, oblong bis fast kugelig, mit sehr kurzer Mikropylerehre und kreisrunder oder 2lappiger Mündung. Fruchtzapfen kugelig, eiförmig, kegelförmig

oder cylindrisch, im zweiten oder dritten, selten schon im ersten Jahre reifend. Zapfenschuppen von den sich mächtig entwickelnden Fruchtschuppen allein gebildet oder die Deckblätter zur Zeit der Fruchtreife noch vorhanden, zahlreich, lederig bis holzig, bleibend oder von der Zapfenspindel abfallend, der obere Rand entweder dünner (Fig. 24) oder zu einer oft stachelspitzigen oder genabelten Scheibe (Apophysis) verdickt (Fig. 23), die Basis der Innenseite durch die Samen oft grubig ausgehöhlt. Samen mit steiniger oder lederiger Schale, ungeflügelt, oder von einem Flügel gesäumt, der sich als dünne, häutige Gewebeplatte von der Fruchtschuppe ablöst. Embryo in der Axe des öliger-fleischigen Endosperms, mit 3—15 linealischen, bei der Keimung über die Erde tretenden Cotyledonen. — 112 vorzüglich in den gemässigten Regionen der nördlichen Hemisphäre heimische Arten, einige bis zur vertikalen und horizontalen Baumgrenze gehend, manche von ihnen oft dichte und ausgedehnte, aber öde Wälder bildend.

Ueber die Entwicklung des ♀ Blütenstandes siehe S. 45—51, Bestäubung S. 57, Befruchtung etc. S. 60 u. folg., Entwicklung des Embryo S. 71.

Sämmtliche Abietineen werden bald zu der einzigen grossen Gattung *Pinus L.* vereinigt, bald aber auch in eine Anzahl kleinerer Gattungen getrennt, die, wenn wir sonst wollen, gerade so berechtigt sind, wie viele andere, auch nur durch wenige und oft geringfügige Merkmale unterschiedene Pflanzengattungen. Die folgende Uebersicht soll die gewöhnlich gebräuchliche Eintheilung wiedergeben und der Leser mag beliebig die Hauptabtheilungen als eben so viele Gattungen oder auch nur als Sectionen von *Pinus* im weiteren Sinne betrachten.

I. Schuppen des meist im 1., selten im 2. oder 3. Jahre reifenden Zapfens dünn und breit, nach dem Rande zu verdünnt.

A. Blätter sämmtlich einzeln und spiralig stehend.

1. Blätter meist kammförmig 2zeilig ausgebreitet, flach, auf der Unterseite mit 2 weissen, von den Spaltöffnungen gebildeten Längsstreifen. Pollensäcke der Quere nach aufspringend. Zapfenschuppen einzeln von der stehengebliebenen Zapfenspindel abfallend: **Abies**.

2. Wie *Abies*, doch die Zapfenschuppen bleibend und der ganze Zapfen abfallend: **Tsuga**.

3. Blätter meist allseitig vom Zweige abstehend, 4seitig, auf allen Flächen grün und mit Spaltöffnungen. Pollensäcke der Länge nach aufspringend. Zapfenschuppen bleibend: **Picea**.

B. Blätter an Kurztrieben gebüschelt, an den später verlängerten Haupttrieben einzeln.

1. Blätter weich, einjährig. Zapfenschuppen bleibend: **Larix**.

(Zapfenschuppen einzeln abfallend: *Pseudolarix*.)

2. Blätter starr, mehrjährig. Zapfenschuppen lange bleibend: **Cedrus**.

II. Schuppen des im 2. oder 3. Jahre reifenden Zapfens zu einer endständigen, schildförmigen, genabelten Scheibe (Apophyse) verdickt, meist sich nicht einzeln ablösend, sondern der ganze Zapfen abfallend. Blätter zu 2—6 an Kurztrieben gebüschelt, mehrjährig, halbrund oder 3seitig: **Pinus**. Gliedert sich in folgende Untergattungen:

A. Apophyse halb-pyramidal, der Nabel in der Mitte des oberen Randes oder dicht vor demselben. Nadeln meist zu 5, selten zu 4 oder 6.

1. Zapfen aufrecht oder abstehend, eiförmig, nach der Samenreife zerfallend: **Cembra**.

2. Zapfen hängend, lang-walzig oder spindelförmig, ganz abfallend: **Strobus**.

B. Apophyse pyramidal, central oder nahezu central genabelt: **Pinea**.

(Blätter zu 5, sehr selten zu 3 oder 4, 3seitig: *Pseudostrobus*.)

1. Blätter zu 3, 3seitig, selten an den Zweigspitzen zu 2 oder 4: **Taeda**.

2. Blätter zu 2, halbrund, sehr selten an den Zweigspitzen zu 3 und dann flach 3seitig: **Pinaster**.

1. *Abies Lk.* (Edeltannen). Blätter immergrün, spiralig gestellt, aber meist kammförmig-2zeilig abstehend, flach, kurz gestielt, nur schwach herablaufend, ohne besonders stark entwickelte Blattkissen, beim Abfallen rundliche Blattnarben zurücklassend, oberseits dunkelgrün, unterseits auf jeder Seite des Mittelnerven mit einem bläulichweissen, durch die hier stehenden Spaltöffnungen bedingten Längsstreifen. ♂ Blüthen axillär, meist zu vielen in der Nähe der Zweigspitzen, die Pollensäcke sich mit Querspalt öffnend (Fig. 24 a, S. 50), der Pollen mit Exineblasen. ♀ Blüthenzapfen einzeln, aufrecht, mit stark entwickelten Deck- und kleinen Fruchtschuppen (Fig. 24), die ersteren auch noch bei der Samenreife vorhanden, oft dann noch die Fruchtschuppe überragend, mit dieser an der Basis verwachsen oder frei. Fruchtschuppe bei der im ersten Jahre erfolgenden Reife des aufrechten Zapfens lederig, am Grunde nicht ausgehöhlt, sammt ihren Deckblättern einzeln von der länger stehen bleibenden Zapfenspindel abfallend. Samen mit bleibendem, verhältnissmässig kurzem, breitem Flügel, der an der äusseren Seite der Basis gegen den Samen umgeschlagen ist. 18 lebende Arten und 11 fossile (zum Theil auch als Zapfen bekamte) im Tertiär.

A. alba Mill. (*Pinus Abies Duroi*, *P. pectinata Lam.*, *Abies pectinata DC.*, *Pinus Picea L.*, *Abies excelsa Lk.*, Edeltanne, Weissanne, Silbertanne, Sabin, Silver Fir). ♂ mit schlankem, walzenförmigem, im Schlusse bis über 65 Mtr. Höhe erreichendem Stamme, glatter, zuerst olivenbrauner, später weissgrauer Rinde, anfänglich pyramidal, im Alter fast walzenförmiger, unregelmässiger, am Wipfel storehnestartig abgeplatteter Krone aus fast wirteligen, horizontal abstehenden Aesten und fast gegenständig und 2zeilig verzweigten Zweigen. Blätter an den Hauptzweigen allseitig abstehend, an den Nebenzweigen 2seitswendig, linealisch (20—30 Millim. lang), oft fast sichelförmig gekrümmt, an der Spitze winkelig ausgerandet, oberseits glänzend dunkelgrün. ♂ Blüthen oblong-cylindrisch, fast kürzer als das Blatt, die Staubblätter in ein kurzes, breites, ausgerandetes Spitzchen endend. ♀ Blüthenzapfen oblong-cylindrisch, 4—6 Centim. lang, die Deckschuppen fast kreisrund und plötzlich in eine lange, schmale Spitze ausgezogen, am Rande wimperig-ungleich-gezähnt. Zapfen walzenförmig, 14—20 Centim. lang, 4—5 Centim. dick, hell grünlichbraun, seine Deckschuppen lineal-zungenförmig, plötzlich zugespitzt, mit dem zwischen den Fruchtschuppen vorragenden Theile rückwärts umgebogen. Fruchtschuppen (Zapfenschuppen) aus keiliger Basis plötzlich abgerundet-verbreitert, fast rautenförmig, am Rande fein ausgefressen-gezähnt. Samen 3kantig, sein breiter Flügel fast keilförmig. — Blüht im Süden schon Ende April, im Norden im Mai bis Mitte Juni. — In den Gebirgswäldern des mittleren und südlichen Europa's, ihre Nordgrenze vom Nordabhange der Pyrenäen durch die Auvergne, Vogesen etc. bis Luxemburg, Trier und Bonn gehend, durch das südliche Westphalen, Waldeck, den Südrand des Harzes berührend, durch die Provinz Sachsen, Niederlausitz, Schlesien, Galizien etc. bis zum Kaukasus reichend. Sie geht in den Ost-Pyrenäen noch bis 1950 Mtr. (eben so hoch auf Sicilien), in den Vogesen bis 1200, dem Jura 1500, der nördlichen Schweiz 1299, dem Riesengebirge 747, Thüringer Wald 812, in den nördlichen Karpathen 974, in Siebenbürgen bis 1242 Mtr.

Abbild. Berg u. Schmidt, *Offic. Gew. Taf. XVII d.* Nees v. Eesub. *Plantae medicin. Suppl. Heft 4, Taf. 3.*

Droge: Terebinthina Argentoratensis, Flückig. et Hanbury, Pharm. 555; Hist. des Drogues II. 399. Berg, Waarenk. 577. — Siehe den allgemeinen Abschnitt über die Terpenthine etc. der Abietineen auf S. 117 und folgende! — Das Holz ist ein vorzügliches Nutzholz, das namentlich zur Herstellung der besten Resonanzböden für Saiteninstrumente dient.

A. balsamea Mill. (Pinus balsamea L., Abies balsamifera Michx., Balsam Fir.) $\frac{1}{2}$ bis 20 Mtr. Höhe, mit pyramidaler Krone. Blätter kürzer wie bei der Edeltanne (15—22 Millim. lang), sichelförmig aufwärts gekrümmt und undeutlich 2zeilig. Zapfen ei-kegelförmig (6—13 Cmtr. lang, an der Basis 3 Cmtr. dick), seine Deckschuppen fast herzförmig, mit pfriemenförmiger Spitze, nicht oder kaum zwischen den Fruchtschuppen vorragend. Sonst der A. alba sehr nahe stehend. Im östlichen Nordamerika durch Neu-Schottland, Canada, Neuengland etc. verbreitet.

Abbild. Nees v. Esenb. Plantae medicin. tab. 82.

Droge: Terebinthina canadensis s. Balsamum canadense, Cod. med. 37; Brit. ph. 317; Ph. U. S. 53. — Berg, Waarenk. 576. Flückig. et Hanbury, Pharm. 552; Hist. des Drogues II. 394.

Präparate: Colloidium flexile, Ph. hung. 133; Brit. ph. 86; Ph. U. S. 117. Colloidium cum Cantharide, Ph. U. S. 116. Charta cantharidis s. epipastica, Brit. ph. 79; Ph. U. S. 113.

Der 1788 zum ersten Male in der Londoner Pharmacopoea aufgeführte Canadabalsam, der früher fälschlich auch als Balsam von Gilead bezeichnet wurde, wird hauptsächlich im südlichen Canada gesammelt und von Montreal und Quebec verschifft. Die jährliche Ausbeute schätzt man für die Umgebung der letzteren Stadt allein auf etwa 2000 Gallonen (20000 engl. Pfd.). Der reine Balsam ist durchsichtig, von honigartiger Consistenz und licht-strohgelber, ins Grünliche spielender Farbe (oder fast farblos), angenehm aromatischem Geruche und bitterlichem, etwas scharfem Geschmacke. Bei längerem Stehen wird er zäher und dunkler, bleibt aber durchsichtig. Er enthält nach Flückiger und Hanbury: ätherisches Oel (C¹⁰H¹⁶) 24, in kochendem Alkohol lösliches Harz 60, in Aether lösliches Harz 16 Procent. — Vgl. weiter S. 117. Ausser in der Medicin dient der Canadabalsam zur Herstellung feiner Firnisse, als Conservierungsmittel für mikroskopische Präparate, zum Kitten optischer Gläser etc. Einen ihm ähnlichen Balsam liefert

A. Fraseri Lindl. (Pinus Fraseri Pursh, Double Balsam Fire der Amerikaner), ein viel kleinerer (wenig über 3 Mtr. hoher) Baum Carolina's und Pennsylvania's, mit nur 10—16 Millim. langen Blättern und viel kleineren (in der Regel wenig über 2 Cmtr. langen) Zapfen, deren Deckschuppen zwischen den Fruchtschuppen vorragen. Die Pflanze wird häufig nur als Varietät der A. balsamea betrachtet, von der sie im unfruchtbaren Zustande kaum unterscheidbar ist.

2. Tsuga Carr. Von Abies hauptsächlich nur durch die halbkreis- oder halbmondförmigen Blattnarben, stärker vortretenden Blattkissen und die bleibenden Zapfenschuppen verschieden. Dem Pollen (der angeführten Art) fehlen die Exineblasen. 7 lebende Arten. — T. canadensis Carr. (Pinus canadensis L., Abies canadensis Michx., Hemlock — d. h. Schierlingstanne — der Amerikaner). $\frac{1}{2}$ bis 30 Mtr. Höhe, mit anfänglich pyramidalen, später weit ausgebreiteter, flatteriger Krone, aschgrauer, im Alter lederiger Rinde und kammförmig-2zeiligen, kurz gestielten, linealen (10—12 Millim. langen), am Ende abgerundeten, am Rande fein-gesägt-rauen, unterseits 2 bläulichweisse Längsstreifen zeigenden, oberseits glänzend dunkelgrünen Blättern. ♂ Blüthen axillär, sehr klein, fast kugelig bis eiförmig. Zapfen sehr klein, eiförmig-länglich (17—20 Millim. lang, 10—12 Millim. dick), mit wenigen, fast lederigen, ei-kreisförmigen, auf dem Rücken stark convexen, am Rande fein ausgefressen-gezähnelten Fruchtschuppen, welche die 3—4mal kürzeren Deckblätter ganz verdecken. Samen mit halb-eiförmigem Flügel. Oestliches Nordamerika von Canada bis Nordcarolina und westwärts bis ins Felsengebirge verbreitet; bei uns häufiger Parkbaum.

Abbild. Nees v. Esenb. Plantae medicin. tab. 83. — Droge: Pix canadensis, Ph. U. S. 42. — Präparat: Emplastrum Picis canadensis, Ph. U. S. 131. — Die jungen Triebe werden in Nordamerika einem aus Melasse gebrauten Biere (Fichten-, Tannen- oder Sprossbier) zugesetzt, doch werden zu gleichem Zwecke auch die Sprosse anderer Arten (Picea alba Lk. und P. nigra Lk.) benutzt.

3. *Picea Lk.* (Fichten, Rothtannen). Blätter immergrün, spiralg und allseitig vom Zweige abstehend, sitzend oder sehr kurz gestielt, 4seitig, auf allen Flächen gleichfarbig grün und mit Spaltöffnungen, auf frei vortretendem, am Grunde in eine erhabene Längsleiste übergehendem Blattkissen beim Abfallen eine rautenförmige Narbe zurücklassend. ♂ Blüthen länglich-cylindrisch, in der Nähe der Zweigspitzen fast gegenständig, die Pollensäcke der Länge nach aufspringend, der Pollen (bei unseren Arten) mit Exineblasen. ♀ Blüthenzäpfchen einzeln endständig, die Deckblätter kleiner als die Fruchtschuppen. Zapfen im ersten Jahre reifend, einzeln, hängend, nach dem Ausfliegen des Samens ganz abfallend, das der Basis der lederigen, bleibenden Fruchtschuppe angewachsene Deckblatt viel kleiner als erstere. Samen mit langem, abgerundetem, leicht abfallendem Flügel. Ca. 10 lebende Arten und 11 fossile in der Kreide und im Tertiär, von letzteren zum Theil auch Zapfen und Samen bekannt. 1 deutsche Art:

P. excelsa Lk. (*Pinus Picea DuRoi*, *P. Abies L.*, *P. excelsa Lam.*, *Abies excelsa DC.*, *A. Picea Mill.*, *Picea vulgaris Lk.*, Fichte, Rothtanne, Pechtanne, Epicea, Pesse, Norway Spruce Fir.) $\frac{1}{2}$ bis 50 Mtr. Höhe und darüber, mit schlankem Stamme, pyramidal-kegelförmiger, zugespitzter Krone und anfänglich hell- bis rotbrauner, glatter, später sich in dünnen rothbraunen, graubraunen bis weissgrauen Schuppen abblätternder Borke, die unteren Aeste hängend, die mittleren horizontal abstehend mit aufwärts gebogenen Spitzen, alle fast wirtelig gestellt. Blätter in Spiralen dicht gedrängt, am Wipfeltriebe dicht angedrückt, an den Zweigen allseitig abstehend, 12—22 Millim. lang, 1—2 Millim. breit, gerade oder sichelartig gekrümmt, flachgedrückt- oder seltener rechtwinkelig-4seitig, kurz stachelspitzig, an der Basis kurz stielartig verschmälert, glänzend dunkelgrün, zuweilen mit schwach bläulichem Anfluge, getrocknet vom Zweige abfallend. ♂ Blüthen zu 2—6 an den Zweigen, oblong, länger als die Blätter (15 bis 25 Millim. lang), die Staubblätter über den Pollensäcken halbkreisrund erweitert, am Rande ungleich gezähnt (Fig. 9, S. 26), vor dem Verstäuben purpurroth und sich dachziegelig deckend. ♀ Blüthenzäpfchen einzeln an den Spitzen vorjähriger Triebe im oberen Theile der Krone sitzend, aufrecht, oblong-cylindrisch, 4—5 Centim. lang, durch die abwärts gerichteten, dachziegeligen, fast kreisrunden, am Ende ausgerandeten und gezähnten Fruchtschuppen leuchtend purpurroth, die kleinen oblongen und wimperig gezähnten Deckschuppen von den Fruchtschuppen ganz verdeckt. Zapfen hängend, 10—16 Cmtr. lang (selten länger) und 3—4 $\frac{1}{2}$ Cmtr. dick, oblong-cylindrisch, stumpf, die Zapfenschuppen (Fruchtschuppen) lederig, glänzend hellbraun, concav, aus keiliger Basis fast rhombisch, am Ende abgestutzt oder ausgerandet und fein ausgefressen-gezähnt, auf der Innenseite am Grunde mit 2 den Samen entsprechenden Gruben. Samen spitz-eiförmig, dunkelbraun bis schwarzbraun, mit oblong-eiförmigem, hellbraunem, am Ende meist breit und stumpf gezähntem, fast viermal längerem Flügel. — Blüht im Süden Ende April, im Norden im Mai bis Mitte Juni. — In ganzen nördlichen und in den Gebirgen des mittleren Europa's verbreiteter, oft ausgedehnte Wälder (allein oder gemeinsam meist mit Kiefer und Birke) bildender Baum. Geht in Norwegen bis zum 67., in Schweden bis 65., in Finnland bis über den 68.^o nördl. Br.; in Serbien erreicht sie etwas nördlich vom 43.^o n. Br. ihre südlichste Grenze im Osten, in den Pyrenäen

auf 42° 30' dieselbe im Westen. Ihre verticale Verbreitung erstreckt sich an der Nordgrenze in Norwegen bis 227 Mtr. üb. M., im Harz bis 1000 Mtr., Riesengebirge 1234 Mtr., im bairischen Walde bis 1468 Mtr., in den bairischen Alpen bis 1798 Mtr., im Unter-Engadin 2111 Mtr., in den Pyrenäen bis 1624 Mtr. — In den Gärten wird die Fichte in vielen Formen cultivirt. Eine der eigenthümlichsten, hie und da (Württemberg, Böhmerwald, Ostpreussen, Schweden, Frankreich etc.) wild beobachteten Varietäten ist die Schlangenfichte (*P. excelsa* var. *viminalis* *Alström*) mit wenig oder garnicht verzweigten, oft bedeutend verlängerten, schlangenartig gebogenen Quirlästen und dickeren Nadeln. Als eine Varietät der europäischen Fichte ist wohl auch die oft als eigene Art beschriebene sibirische F. (*P. obovata* *Ledeb.*, *Pinus obovata* *Antoine*) zu betrachten, die sich im nordöstlichen Russland und im ganzen Sibirien findet und hauptsächlich nur durch kürzere, schwächigere, mehr ei-kegelförmige Zapfen und etwas abweichende Schuppenform unterscheidet, mit der europäischen F. jedoch durch Uebergangsformen verbunden sein soll.

Abbild. Berg u. Schmidt, *Offic. Gew. Taf. XI e.* Nees v. Esenb. *Plantae medicinae. Taf. 81.*

Von der Fichte wird in der *British Pharmacopoeia* S. 241 die *Pix Burgundica* (Flüchtig. et Hanbury, *Pharm. 556*; *Hist. des Drogues II. 400*) abgeleitet, die jedoch auch von anderen Abietineen gewonnen wird (siehe unten den Abschnitt über Terpenthin und Harze der Abietineen). Der Stamm liefert eines unserer gewöhnlichsten Nutzhölzer.

P. alba *Lk.* (*Abies alba* *Michx.*, *Pinus alba* *Ait.*) Durch die stumpflichen, zwischen den Kanten bläulichweissen Blätter und die verkehrt-eiförmigen, ganzrandigen Schuppen der nur 3—4 Cmr. langen, 15—20 Millim. dicken Zapfen von voriger Art leicht unterscheidbar, auch im Wuchse niedriger (meist nur 15 Mtr. hoch). Oestliches Nordamerika von Canada bis Carolina; bei uns häufiger Parkbaum.

P. nigra *Lk.* (*Abies nigra* *Michx.*, *Pinus nigra* *Ait.*) Von voriger Art, mit der sie gleiche Verbreitung besitzt, durch die schwarzgrünen Nadeln und die eiförmigen, am Rande gezähnten Schuppen der braunpurpurnen Zapfen unterscheidbar. Bei uns ebenfalls in Gärten cultivirt; in Amerika die jungen Triebe bei Bereitung des Tannenbieres benutzt (*S. 106*).

4. *Larix Lk.* (Lärche). Blätter an der jungen Pflanze und den langgestreckten Haupttrieben einzeln stehend, an den aus den Achselknospen jener Zweige entstehenden Kurztrieben dicht gebüschelt, alle weich, nicht überwinternd, abgeflacht 4- oder niedergedrückt 3kantig, auf den nicht vortretenden Blattkissen eine 3eckige oder fast rhombische Narbe zurücklassend. ♂ Blüthen einzeln an der Spitze von nur mit Niederblättern besetzten Kurztrieben der Langtriebe, die Pollensäcke der Länge nach aufspringend, der Pollen ohne Exineblasen. ♀ Blüthenzäpfchen (oft mit den ♂ Blüthen an demselben Zweige) an der Spitze von Kurztrieben, am Grunde von Nieder- und Laubblättern umgeben. Zapfen im ersten Jahre reifend, ganz abfallend, die Deckblätter zur Reifezeit etwa von der halben Länge der lederig-holzigen, am Grunde ausgehöhlten Fruchtschuppen und letzteren an der Basis angewachsen oder ganz frei. 8 lebende Arten und 4 tertiäre, von letzteren Zapfen und (von 2 Arten) Blätter bekannt.

L. decidua *Mill.* (*L. europaea* *DC.*, *L. excelsa* *Lk.*, *Pinus Larix* *L.*, *Abies Larix* *Lam.*, europäische oder gemeine Lärche, Lärchentanne, Larch, Méléze). Sommergrüner ♂ mit schlankem, bis 30 Mtr. hohem Stamme und

pyramideenförmiger Krone, mit jung glatter und gelbbrauner, später aussen grauer, innen rothbrauner, etwas rissiger Rinde, die Aeste horizontal abstehend mit etwas aufwärts gebogenen Enden und herabhängenden dünneren Zweigen. Nadeln zu 30—40, selten bis 60 gebüschelt, weich, hellgrün, 22—38 Millim. lang, sehr schmal lineal, stumpflich, oberseits schmal gekielt, unterseits schwachkielig oder convex. ♂ Blüthen sitzend, kugelig-eiförmig, 5—8 Millim. lang, die Staubblätter über den Pollensäcken mit kegelförmigem Fortsatze. ♀ Blüthenzäpfchen gestielt, eiförmig, aufrecht; die purpurrothen, die rundlichen Fruchtschuppen überragenden Deckblätter verkehrt-eiförmig, am Ende ausgerandet und dann plötzlich wieder in eine lange Spitze ausgezogen. Zapfen abwärts gebogen, eiförmig, $2\frac{1}{2}$ —4 Cntr. lang, hellbraun, seine Deckblätter geigenförmig, lang stachelspitzig, gezähnt, die Frucht- oder Zapfenschuppen eiförmig-rundlich, abgestutzt, der Rand ganz und flach (nicht wellig), der Rücken convex. Samen klein, eiförmig, mit halb-eiförmigem, etwa doppelt so langem, am oberen Rande ausgefressenem Flügel. — April, Mai. — In den Wäldern der Alpen und Karpathen heimisch und namentlich in den ersteren sehr verbreitet und von etwa 900 Mtr. bis zu 2320 Mtr. emporsteigend, oft allein, oder mit Fichte oder Zirbelkiefer die Baumgrenze bildend. Ausserhalb ihres ursprünglichen Gebietes in geschützten Lagen vielfach in gemischten Beständen als Waldbaum oder als Parkbaum cultivirt.

Abbild. Berg u. Schmidt, Offic. Gew. Taf. XI *b*. Nees v. Esenb. *Plantae medicin.* tab. 84.

Drogen und Präparate: Cortex Laricis, Brit. ph. 419. Flückig. et Haubury, *Pharm.* 551; *Hist. des Drogues* II. 393. — Tinctura Laricis, Brit. ph. 428.

Terebinthina veneta s. laricina (venetianischer Terpenthin), Ph. germ. 337; Ph. ross. 408; Ph. helv. 140; Cod. med. 66; Nederl. A. 336; Ph. dan. 52; Ph. succ. 29. Flückig. et Haubury, *Pharm.* 549; *Hist. des Drogues* II. 389. Berg, *Waarenk.* 576. Flückig. *Pharm.* 70. — Unguentum Terebinthinae compositum, Ph. germ. 377; Ph. helv. suppl. 134. Unguentum resinum, Ph. helv. 151. Unguentum basilicum, Ph. helv. suppl. 125. Emplastrum Cantharidum ordinarium, Ph. ross. 107. Emplastrum Cantharidum perpetuum, Ph. helv. 33. Pilulae cum Terebinthina cocta, Cod. med. 563. Spiritus anhaltinus, Ph. helv. suppl. 103. Emplastra div., Ph. belg. et Cod. med. Etc.

Der venetianische Terpenthin ist dickflüssig, fadenziehend, schwach bräunlichgelb, frisch nicht völlig klar, sondern etwas getrübt; er wird beim Erstarren, das sehr langsam stattfindet, nicht krystalinisch-körnig und auch nicht undurchsichtig, riecht unangenehm, doch weniger und schwächer als gemeiner Terpenthin, schmeckt aromatisch bitter (nach Flückiger wohl wegen seines Gehaltes an Pinipikrin — Husemann, *Pflanzenstoffe* 1029) und liefert bis 25% ätherisches Oel, das wohl einer der verschiedenen Modificationen des Terpenthinoeles angehört. Auch der Rückstand ist vom Harze anderer Abietineen nicht verschieden. Lärchenterpenthin wird schon von Dioscorides, Plinius u. A. erwähnt. Die Hauptmenge der in den Handel gebrachten Droge kommt aus dem südlichen Tirol, hauptsächlich aus den Gegenden von Botzen, Meran und Trient; doch wird er auch in Piemont (Waldenser Thäler) und in der Dauphiné (Briançon), sehr wenig in der

Schweiz (Wallis) gewonnen. In Tirol¹ werden die Bäume im Frühjahre etwa 30 Cmtr. über dem Boden angebohrt, bei rationellem Verfahren nur mit einem einzigen bis zu 3 Cmtr. weiten Loche, das jedoch bis in das Centrum des Stammes reicht und dessen Mündung sofort verstopft wird. Der aus dem ganzen Stamme zufließende Terpenthin wird dann im Herbste desselben Jahres oder im folgenden Jahre mit einem eisernen Löffel herausgeholt und so viele Jahre lang aus demselben Bohrloche bis etwa zu $\frac{1}{4}$ Kilo jährlich geerntet, unbeschadet der Güte des Stammholzes. Werden zahlreichere und weitere Bohrlöcher in einem Stamme angelegt (wie z. B. in den piemontesischen Alpen), oder wird der Stamm gar mit der Axt angehauen, so ist zwar der Ertrag ein reicherer (bis 4 Kilo jährlich), indessen hört der Ausfluss nach etwa 40, oft schon nach 6—10 Jahren auf, namentlich wenn die Löcher offen bleiben. Verschluss der Bohrlöcher sichert auch ein klareres Product, weil der die Trübungen hauptsächlich bedingende Zutritt atmosphärischen Wassers dadurch verhütet wird. — Weiteres siehe unter „Terebinthina communis“. — Das Holz der Lärche wird als Bauholz, Röhrenholz zu Wasserleitungen etc. geschätzt.

L. sibirica Ledeb. (*Pinus Ledebourii* Endl., *L. Ledebourii* Ruprecht). Von der europäischen Lärche durch längere (3—5 Cmtr. lange) Nadeln, dichter beisammen stehende Nadelbüschel, auffallend im oberen (fast kapuzenförmigen) Theile zurückgebogene Deckschuppen und stark mit den Rändern eingekrümmte (daher stark convexe), weniger zahlreiche Zapfenschuppen unterschieden, oft aber auch nur als Abart derselben betrachtet. Ist im nordöstlichen Russland und in ganz Sibirien bis zur Baumgrenze (am Jenisei bis 66° n. Br.) ein weit verbreiteter, ausgedehnte Waldungen (Archangel'sches und Wologda'sches Gouvernement) bildender Baum, der im europäischen Russland den 54.° n. Br. südwärts nicht überschreitet, im Altai bis 1786, im Stanowojgebirge bis 2385 Mtr. üb. M. emporsteigt. Nach Flückiger und Hanbury (Pharm. S. 560; Hist. des Drogues II. 406) liefert die sibirische Lärche einen Theil der aus Nordeuropa in den Handel kommenden Pix liquida (siehe diese).

5. *Cedrus Lk.* (Ceder). Blätter an den Langtrieben einzeln, spiralig stehend, an den Kurztrieben gebüschelt, sitzend, zusammengedrückt 4kantig, starr, immergrün. ♂ Blüthen einzeln terminal an Kurztrieben, am Grunde von büschelig gestellten Nadeln umgeben, walzig-kegelförmig, grösser wie bei *Larix*, die Pollensäcke mit Längsspalt aufspringend. ♀ Blüthenzäpfchen ebenfalls am Grunde von Blättern umgeben, walzig, ihre Deckblätter kürzer als die Fruchtschuppen. Zapfen im zweiten oder dritten Jahre reifend, ei-länglich bis ellipsoidisch, aufrecht, mit zahlreichen lederartig-korkigen, sehr breiten, fest zusammenschliessenden Schuppen, welche erst nach dem Ausfliegen der Samen sich allmählich von der Zapfenspinde lösen (daher in manchen systematischen Werken als bleibend bezeichnet werden). Samen klein, von dem grossen, breiten, schief abgestutzten, lederig-häutigen Flügel eingehüllt. 2 (oder nach anderer Auffassung 3) lebende Arten in Asien und Nordafrika und 3 fossile (Zapfen) in der englischen und französischen Kreideformation. — *C. Libani* Barr. (*Pinus Cedrus* L., *Abies Cedrus* Poir., *Larix Cedrus* Mill., Libanon-Ceder). ♂ mit bis 40 Mtr. hohem Stamme, graubrauner Rinde und zuerst pyramidalen, im Alter flacher und schirmförmig werdender Krone. Blätter zu 30 bis 40 gebüschelt, 15—35 Millim. lang, dünn, stumpf 4kantig, stechend spitz, dunkelgrün. Zapfen ei-länglich, 8—10 Cmtr. lang, 5—7 Cmtr. dick, seine Schuppen aus keilförmigem Grunde fast vierseitig (die mittleren 4—5 Cmtr. breit), mit abgestutztem, doch in der Mitte zu einer stumpfen, apophysenartig dunkel gefleckten Spitze vorgezogen und an den ausgefressen-gezähnelten Seiten abgerundet, auf der kaum gewölbten freien Rückenfläche gerunzelt-warzig. Samen spitz-eiförmig, mit grossem, fast quadratischem Flügel. In Asien am Libanon, doch hier jetzt selten (etwa noch 400 Stämme beim Dorfe Bescharrî, davon einige mit bis

¹ Vgl. Mohl, Bot. Zeit. 1859. S. 329.

11 Mtr. Umfang und über 2000 Jahre alt); im cilicischen Taurus zwischen 1300 bis 1828 Mtr. üb. M. noch jetzt grosse Wälder bildend, ebenso im Antitaurus, wo sie jedoch weniger hoch steigt (bis ca. 1300 Mtr.). Die var. *atlantica* mit blaugrünen, silberglänzenden Nadeln und kleineren Zapfen, die oft auch als eigene Art (*Cedrus atlantica Manetti*, *Pinus atlantica Endl.*) betrachtet wird, wächst in Nordafrika im Atlas. Beide (die Hauptform häufig) werden im milderen Europa als Parkbäume cultivirt und halten noch am Oberrhein und in Oesterreich die Winter aus. Das Holz war schon im Alterthume als Bauholz geschätzt und diente auch zu Räncherungen, die *Resina Cedri* als Diureticum und zum Einbalsamiren. — *C. Deodara Loud.* (*Pinus Deodara Roxb.*), die Himalaya-Ceder, im Himalaya zwischen 1300—3900 Mtr. theils reine Bestände bildend, theils mit anderen Nadelhölzern gemischt, ist im milderen Europa (so z. B. im Elsass, in England) ebenfalls als Parkbaum verbreitet.

6. *Pinus L. ex p.* Die perennirenden, auf allen Flächen Spaltöffnungen tragenden Nadeln büschelig zu 2—5 oder selten mehr an Kurztrieben (S. 77, Fig. 35 *c, d*), die Büschel am Grunde von häutigen, gefransten Niederblättern wie von einer Scheide umgeben. ♂ Blüthen am Ende vorjähriger Triebe unter der später zum Triebe sich streckenden Endknospe büschelig zusammengedrängt (S. 28), mit durch Längsspalt sich öffnenden Pollensäcken. ♀ Blüthenzäpfchen einzeln oder zu 2—3 oder mehr wirtelig (S. 45), die Fruchtschuppen dick, fleischig und grösser als die Deckschuppen (Fig. 23 *b*, S. 47). Zapfen im zweiten oder dritten Jahre reifend, zuletzt abstehend oder abwärts gebogen; Zapfenschuppen bleibend, dick-lederig bis holzig, gegen die Spitze mehr oder weniger zu einem scharf begrenzten, nach aussen gekehrten, rhombisch-pyramidalen oder halb-pyramidenförmigen, im Centrum oder in der Mitte des oberen Randes genabelten Schilde (der Apophyse) verdickt und auf der Innenfläche am Grunde durch die Samen grubig vertieft, der Nabel vertieft oder erhaben, bisweilen sogar schnabelartig vortretend (Fig. 35 *c, d*). Deckblätter zur Zeit der Samenreife mehrfach kürzer als die Fruchtschuppen, lederig, oft sehr undeutlich, der Basis der Fruchtschuppen angewachsen. Samen meistens mit langem, schmalen Flügel, selten kurz geflügelt oder flügellos. Ca. 70 lebende Arten und über 100 fossile im Tertiär und Quartär; letztere werden, soweit neben den Zapfen auch Blätter bekannt sind, in dieselben Sectionen, wie die lebenden Arten (S. 104), vertheilt.

P. (Strobus) Strobus L. (Weymouth-Kiefer). ♂ bis 50 Mtr. Höhe, mit lange Zeit glatter, olivenbrauner, erst im Alter rissiger und grauer Rinde und pyramidenförmiger Krone aus regelmässig wirteligen, horizontal abstehenden Aesten. Blätter zu 5 gebüschelt, 6—10 Cmtr. lang, dünn, 3kantig, stumpf gespitzt, an den Kanten rau, auf dem Rücken grün, auf den beiden Innenflächen bläulichweiss gestreift. Spitze der Staubblätter spitz 2zählig ausgeschnitten. Zapfen zu 1—3 beisammen, gestielt, hängend, 10—15 Cmtr. lang, walzig-spindelförmig, zugespitzt, leicht gekrümmt, im ersten Herbste dunkel violett, reif braun, aufgesprungen bis 4 Cmtr. im Durchmesser. Zapfenschuppen keil- bis länglich zungenförmig, gegen die Spitze schwach verdickt; die Apophyse halb-pyramidenförmig, ihr vorderer Rand gerundet, scharf, in der Mitte den 3eckigen, wenig vortretenden Nabel tragend, der Rücken schwach convex, der Länge nach gerunzelt. Samen 5—6 Millim. lang, graubraun, mit dem rauchbraunen, longitudinal dunkler gestreiften, schief abgestutzten Flügel über 2 Cmtr. lang. — Mai. — Nordamerika östlich vom Mississippi, von Canada bis südwärts zu den Alleghanies (am häufigsten zwischen dem 43.—47.° n. Br.), auf feuchtem, sumpfigem Boden. Bei uns häufiger Parkbaum. — Siehe *Terebinthina communis*.

P. (Cembra) Cembra L. (Arve, Zirbelkiefer). ♂ selten über 23 Mtr. hoch, aber bis 1,7 Mtr. Stammdurchmesser erreichend, die Krone anfänglich pyramidal, im Alter unregelmässig, die Rinde der jungen Zweige mit dichtem, rost-

farbenem Haarfilze. Blätter zu 5 gebüschelt (selten zu 4 oder 2), 4—8 Cmtr. lang, lineal, stark und starr, oft etwas gekrümmt, stumpfspitzig, 3kantig, die Kanten fein gesägt, die Flächen mit weissen Längsstreifen; Nadelbüschel dicht stehend, daher Belaubung voll. Staubblätter über den Pollensäcken kurz verkehrt-herzförmig verbreitert, fein gezähnt, violett. Zapfen zu 1—3, kurz gestielt, aufrecht bis horizontal abstehend, eiförmig oder länglich-eiförmig, stumpf, 7—8 Cmtr. lang und 5—6 Cmtr. dick, unreif bläulich bereift, reif hell zimmtbraun; Zapfenschuppen breit keilförmig, dick, die Apophyse halb pyramidal, mit scharfem und flachem oder etwas zurückgebogenem Vorderrande und runzeliger, convexer Rückenfläche. Samen ungeflügelt, eilänglich, stumpf 3kantig, gross (12—14 Millim. lang und 6—9 breit). — Juni. — Im ganzen Alpenzuge und in den Karpathen, selten in Nordrussland (Ural), aber in Sibirien wieder häufig. Geht in den Alpen (mit örtlichen Abweichungen) von 1532—2560 Mtr.; in den Karpathen liegt ihre Höhenzone etwa zwischen 1130—1392, im Altai zwischen 1160—1890 Mtr. Die essbaren Samen (Zirbelnüsse) werden in allen Alpenländern (besonders in Tirol) und ebenso in Russland auf den Markt gebracht; ihr Oel war früher bei Lungenkrankheiten officinell und auch der Terpenthin des Baumes wurde als Balsamum carpathicum oder Cedrobalsam benutzt. Das Holz dient zu feinen Schnitzarbeiten, die adstringirende Rinde in Sibirien zum Rothfärben des Brauntweins.

P. (Taeda) Taeda L. (Loblolly Pine der Amerikaner). † bis 26 Mtr. Höhe, mit weit ausgebreiteter Krone. Nadeln zu 3, flach 3kantig, 16—20 Cmtr. lang, steif, kurz stachelspitzig, die Kanten scharflich-rauh. Fortsatz der Staubblätter rundlich, wimperig-gekerbt. Zapfen zu 2—5 wirtelig, sitzend, fast horizontal abstehend oder abwärts gekrümmt, eilänglich, stumpf, 8—10 (selten 12) Cmtr. lang und $3\frac{1}{2}$ —5 Cmtr. (am Grunde) dick, die Apophyse der Zapfenschuppen rautenförmig, flach pyramidal, quer gekielt, der Nabel dornig gespitzt. Samen eiförmig, 6—7 Millim. lang, mit 25—28 Millim. langem, dunkelbraunem Flügel. — Im östlichen Nordamerika von Florida bis nordwärts nach Nord-Carolina auf sandigem Boden grosse Wälder bildend; bei uns als Parkbaum, der aber der schwachen Benadelung wegen wenig schön ist. Liefert Terpenthin (siehe diesen).

P. (Taeda) australis Michx. (P. palustris Michx. fil.; Yellow, Pitch oder Broom Pine der Amerikaner). † bis über 20 Mtr. Höhe, mit weit ausgebreiteter Krone. Blätter zu 3, flach 3kantig (die Kanten rau), stachelspitzig, starr, 25 bis 35 Cmtr. lang, dunkelgrün, ihre Scheidenblätter bis 3 Cmtr. lang, lang-lanzettlich, am Rande sehr lang wimperig-gefranst. Zapfen hängend, cylindrisch-conisch, stumpf, gerade oder gekrümmt, 15—20 Cmtr. lang, 4 Cmtr. am Grunde dick; die Apophyse rhombisch, erhöht pyramidenförmig, quer gekielt, ihr Nabel breit- und gekrümmt-stachelspitzig. Flügel von 3facher Länge des Samens. — Oestliches Nordamerika von Virginien bis Florida, dichte Wälder bildend. Liefert Terpenthin (siehe diesen) und Bauholz.

P. (Pinaster) Laricio Poir. (Schwarzkiefer). † bis 30 Mtr. und darüber hoch, mit bis 1 Mtr. starkem Stamme, pyramidal, im Alter gewölbter Krone aus regelmässigen, horizontal abstehenden Astquirlen, mit jung glatter und grünlichbrauner, im Alter tiefrissiger und äusserlich schwarzgrauer Borke. Knospen gross, walzig, lang zugespitzt, mit weisslichen, silberglänzenden, dicht anliegenden Schuppen. Nadeln zu 2, halbrund, 9—10 (selten 12—16) Cmtr. lang, starr, spitz, fast stehend, dunkelgrün, oft gedreht, die Kanten rau. Die die Blattbüschel stützenden Niederblätter lanzett-pfriemlich, weiss gerandet und wimperig-gefranst. ♂ Blüten ziemlich dick, fast cylindrisch, 15 Millim. lang, schön gelb, die Staubblätter über den Pollensäcken mit breit-rundlichem, dicht ausgefressen-gezähneltem Fortsatze. Zapfen einzeln oder zu 2—4, wirtelig, sitzend, aufrecht abstehend, horizontal oder schief abwärts gerichtet, eiförmig bis ei-kegelförmig, 5—8 Cmtr. lang, am Grunde 3 Cmtr. dick, gelbbraun, die Schuppen auf der Innenseite hellbraun, auf dem Rücken unter der Apophyse schwärzlich; Apophysen glänzend, fast rhombisch, oft radial gerissen, die mittleren und unteren am vorderen Rande abgerundet, die letzteren oft fast 5eckig, alle flach pyramidal

bis gewölbt, mit queren, auf den unteren Apophysen bogig verlaufendem Kiele, das untere Apophysenfeld (manchmal auch das obere) noch einmal der Länge nach stumpf gekielt, der Nabel gross, flach pyramidenförmig vorspringend und plötzlich wieder central und kurz fast stachelig gespitzt, jung bräunlich, im Alter grau. Samen oval, 5—6 Millim. lang, weisslich bis aschgrau, ihr grosser, halb-eiförmiger, braun gestreifter Flügel 3mal so lang. — Mai. — Variirt: a. *tenuifolia*: Nadeln dünn, kaum 1 Millim. dick, weniger starr (P. pyrenaica *La Peyr.*, P. Monspeliensis *Salzm.*); so in Süd- und Mittel-Spanien, in den Pyrenäen und Seivenen. — b. *crassifolia*: dickblättrig, mit $1\frac{1}{2}$ —2 Millim. dicken, sehr starren Nadeln. Hierher gehören als übrigens in einander übergehende Formen: *a. Poirétiana* *Endl.* (P. Laricio *Poir.*). Rinde der einjährigen Zweige lichtbraun. Zapfen eikegelförmig, schlank, oft leicht gekrümmt, graubräunlich bis sattbraun, die Apophyse mit stumpfem Querkiele; Spanien, Corsica, Italien, Griechenland, Candia. *β. austriaca* *Endl.* (P. austriaca *Höss.*, P. nigricans *Host.*, P. maritima *Koch.*, Synops. edit. I. 667). Rinde der einjährigen Zweige graubraun, älterer schwarzgrau. Zapfen eikegelförmig, meist graubräunlich, die oberen und mittleren Apophysen mit scharfem Querkiele. Kärnten, Steiermark, Istrien, Oesterreich, Ungarn, Galizien, Siebenbürgen, Banat, Croatien, Dalmatien. *γ. Pallasiana* *Endl.* (P. Pallasiana *Lamb.*, P. maritima *Pall.*, P. pontica *C. Koch.*). Rinde jüngerer Zweige graulich-fahlgelb. Nadeln sehr starr. Zapfen eiförmig, bis über 10 Cmtr. lang werdend, die lichtbraunen Apophysen mit stumpfem Querkiele. Krim, Kleinasien. — Die Verbreitung aller Formen der Schwarzkiefer erstreckt sich in westöstlicher Richtung von der Sierra de Cazorla in Südspanien bis auf den Taurus Kleinasien's, in nordsüdlicher vom Wiener Walde bis Sicilien, doch ist die Vertheilung innerhalb dieser Grenzen eine inselartige. Die grössten Wälder finden sich in den Gebirgen und auf den Plateaus Südost- und Central-Spanien's, auf Corsica, in den Apenninen, in Bithynien, dem Wiener Walde, auf dem Nordrande der österreichischen Alpen etc. Die Höhenverbreitung der var. *tenuifolia* geht in Spanien von 649—974 Mtr., die der var. *Poirétiana* in Spanien von 324—1136 Mtr., auf Corsica von 1000—1700 Mtr. Die var. *austriaca* wird in den niederösterreichischen Voralpen als bis zu 870 Mtr. vorkommend angegeben, die var. *Pallasiana* im Tschorukgebirge Kleinasien's von 477—1786 Mtr. — Liefert Terpenthin (siehe diesen).

P. (Pinaster) Pinaster *Soland.* (P. maritima *Poir.*, Igelföhre, Seestrandkiefer, Pin maritime oder Pin de Bordeaux der Franzosen). † mit bis über 30 Mtr. hohem, dann 4—5 Mtr. im Umfange messendem Stamme, aus regelmässigen Astquirlen gebildeter, pyramidaler, sich wenig abwölbender Krone, schon früh rauher und gefurchter, im Alter tiefrüssiger, dunkelbrauner Borke. Knospen lang, walzig, weisswollig. Blätter zu 2 im Büschel, von breit-eilanzettlichen, am Rande wimperig-gefranstes Niederblättern gestützt, 12—20 Cmtr. lang, halbrund, dick (2 Millim. breit), starr, kurz stachelspitzig, oft gedreht, am Rande kaum rau, beiderseits gleichfarbig glänzend grün. ♂ Blüten zu vielen gehäuft, einen dicken, eiförmigen Büschel bildend, eiförmig, 1 Cmtr. lang, die goldgelben Staubblätter mit rundlichem, unregelmässig gezähntem Antherenkamme. Zapfen einzeln oder zu 2—4, selten 5—7 wirtelig, sehr kurz und dick gestielt (fast sitzend), schief abwärts gerichtet bis hängend, länglich oder eikegelförmig, stumpf, mit schiefer

Basis, die Lichtseite stärker als die Schattenseite entwickelt, glänzend zimtbraun; Apophysen hoch-pyramidenförmig (im Grundrisse quer-rautenförmig), die der Aussenseite des Zapfens sehr hoch und (besonders die unteren) stärker hakig abwärts gebogen, alle quer scharf-faltig-gekielt, der breite, matt graubraune Nabel rhombisch-flachgedrückt, stumpf oder gespitzt, gerade oder etwas gekrümmt. Innenfläche der Zapfenschuppen matt hellbraun, Aussenfläche unter der Apophyse dunkel schwarzbraun. Samen gross, 7—8 Millim. lang, $4\frac{1}{2}$ —5 Millim. breit, glänzend schwarzbraun, mit 3mal so langem, bräunlichem, dunkel gestreiftem, oben schräg abgerundetem, sonst ziemlich parallelrandigem Flügel. — Gebirge (vorzüglich der Küstengebiete) Südeuropa's und Algerien's, vorzüglich im Westen verbreitet und hier (West-Portugal, Granada, Estremadura, südwestliches Frankreich) ausgedehnte Wälder in reinem Bestande oder mit *P. Laricio* oder Laubholz gemischt bildend, in Granada bis 1300, auf Corsica bis 1000 Mtr. emporsteigend. Liefert Terpenthin (siehe diesen). Abbild. Nees v. Esenb. *Plantae medicin.* tab. 76, 77.

P. (Pinaster) halepensis Mill. (*P. maritima Lamb.*, Aleppo- oder See-strandskiefer, Seekiefer). ♂ meist nicht über 16 Mtr. hoch, oft auch hoher ♀ von pyramidalem Wuchse, die Krone im Alter ausgebreitet. Knospen kugelig, kurz gespitzt, mit rothbraunen, fein gewimperten Schuppen. Blätter zu 2 (selten zu 3), halbrund, 4—12 Cmtr. lang, dünn, grau- oder bläulichgrün, die Ränder rauh. ♂ Blüthen zu vielen kopfig gebüschelt, cylindrisch, 7—8 Millim. lang, blassgelb, die Staubblätter mit rundlichem, geschweift-gezähntem Fortsatze. Zapfen zu 1—3 beisammen, an kurzem, dickem Stiele hängend, ei-kegelförmig, stumpf, gerade oder etwas gekrümmt, 8—10 Cmtr. lang und $3\frac{1}{2}$ am Grunde dick, glänzend oder matt zimtbraun bis rothbraun; Apophysen rhombisch, niedergedrückt oder wenig erhaben, mit schwachem oder scharfem Querkiel, der grosse, weisslichgraue Nabel meist sehr stumpf. Samen klein (5 Millim. lang), oblong, schwärzlich, mit schmallem, hellem oder braunem, 3—4mal längerem Flügel. — In der ganzen Mittelmeerregion verbreitet, von der Westküste Portugal's bis Syrien, Palästina und Georgien und von Genua und Dalmatien bis Nordafrika, am häufigsten im Osten des Gebietes (im Taurus z. B. ausgedehnte Wälder im reinen Bestande bildend), im Westen sporadisch. Steigt in Spanien von der Küste bis zu ca. 1000, in Calabrien bis 844, im Taurus bis 1136 Mtr.

P. (Pinaster) Pineae L. (*Pinie*). ♂ bis 30 Mtr. (meist nur 20 Mtr.) Höhe, schirmförmig ausgebreiteter Krone, die Aeste mit zunehmendem Alter fast gleichhoch werdend, die Rinde zuerst glatt und braun, im Alter rissig, äusserlich graubraun, inwendig lebhaft rothbraun. Knospen walzig, kurz gespitzt, weisslich. Blätter zu 2, 13—20 Cmtr. lang, dick, halbrund, starr, kurz stachelspitzig, hellgrün, die Ränder fein gesägt. ♂ Blüthen zu vielen dicht ährig, cylindrisch, die gelben Staubblätter mit rundlichem, tief gezähntem Fortsatze. Zapfen meist einzeln, selten zu 2—3, horizontal absteigend oder abwärts gerichtet, eiförmig bis fast kugelig, sehr gross (11—15 Cmtr. lang und 7—10 dick), hell zimtbraun; Apophysen dick, oft schief 5eckig, pyramidal-convex, glänzend, mit 5—6 radienförmigen, mehr oder weniger vorspringenden, zum Theil scharfen Kielen, von denen 2 den wenig entwickelten Querkiel bilden; der sehr grosse, matt graubraune Nabel mehr oder weniger rhombisch, flach oder wenig vorstehend, selten bei den obersten Apophysen kurz gespitzt. Samen sehr gross, bis 2 Cmtr. lang und 1 Cmtr. breit, eilänglich, hartschalig, matt rothbraun, mit verhältnissmässig sehr schmallem, hellem Flügel. Im Küstengebiete fast aller Mittelmeerländer, auf Madeira und den canarischen Inseln, zum Theil nur angepflanzt, am häufigsten im Westen (in den Küstengegenden Portugal's, an der Bai von Cadiz, bei Ravenna etc. z. B. Wälder bildend), in Granada mit bis ca. 1000, in Kleinasien nur bis 725 Mtr. verticaler Verbreitung. Die wie Mandeln schmeckenden Samen werden viel gegessen und auch als Nuclei Pineae (Cod. med. 74) zu Emulsionen verwendet. Abbild. Nees v. Esenb. *Plantae medicin.* tab. 78, 79.

P. (Pinaster) montana *Duroi* (P. *Mughus Scop.*, P. *Pumilio Scop.*, P. *uncinata Ram.*, P. *rotundata Lk.*, P. *uliginosa Wimm.*, Berg-, Krummholz- oder Knieholzkiefer, Legföhre, Latsche). ♂ bis selten 18 Mtr. Höhe oder meist ♀ mit niederliegenden und knieförmig aufsteigenden Stämmen, mit dunkelgrauer Rinde und bogig emporgekrümmten Aesten, die bei den baumartigen Formen eine ei-kegelförmige, im Alter sich nicht abwölbende Krone bilden. Knospen verlängert eiförmig, oft walzig, mit hellrothen Schuppen, doch von dicker Harzschicht weisslich. Blätter zu 2 (selten an den obersten Trieben zu 3), halbrund, mit rauhen Rändern, 2—6 Cmtr. lang, dick, stumpfspitzig, starr, gerade oder sichelförmig gekrümmt, grasgrün, die stützenden Niederblätter eilanzettlich bis lanzett-pfriemenförmig, weiss gerandet und gefranst, die Nadelpaare sehr dicht stehend. ♂ Blüten zu vielen dicke, oblonge Büschel bildend, oblong-cylindrisch, bis 15 Millim. lang, die lebhaft gelben Staubblätter mit grossem, rundlichem, kammartig gezähntem Fortsatze. Deckblätter der ♀ Zäpfchen zur Blüthezeit so lang oder länger als die Fruchtschuppen. Zapfen meist zu 2—4 im Wirtel, sitzend oder undeutlich gestielt, jung aufrecht, auch später aufrecht oder horizontal abstehend oder schief abwärts gerichtet bis fast hängend, eiförmig bis ei-kegelförmig, 3—5 Cmtr. lang und 2—2½ dick, in Farbe und Form etc. der Apophysen sehr verschieden, doch immer glänzend und um den meist grossen, aschgrauen bis hellbraunen Nabel mit schwärzlichem Ringe gezeichnet. Samen klein, eiförmig, hell graubraun, mit bräunlichem, 2—3mal längerem Flügel. — Mai. — In der subalpinen Region Mittel- und Südeuropas, vom Inselferge im Thüringer Walde bis Calabrien und von der Serrania de Cuenca in Central-Spanien bis in die Alpen der Bukowina; steigt in den einzelnen Varietäten ungleich hoch: die Hakenkiefer von 324 (Südböhmen) bis 2376 Mtr. (Tirol), die Zwergkiefer von 649 (Isergebirge) bis 2695 Mtr. (Siebenbürgen), doch auf den Mooren der bairischen Hochebene bis ca. 415 Mtr. abwärts steigend. Die Bergkiefer variirt ungemein und manche der vielen Formen werden auch als eigene Arten betrachtet. Die wichtigsten Varietäten sind: A. var. *uncinata* (P. *uncinata Ram.*, Hakenkiefer). Zapfen ungleichseitig, am Grunde schief; die Apophysen (wenigstens der unteren Zapfenschuppen, seltener alle) sehr stark pyramidal-kegelförmig verlängert und hakenartig nach der Zapfenbasis zu gekrümmt, ihr Nabel deshalb excentrisch. Zerfällt wieder in die beiden Unterformen *rostrata Ant.* (Apophysen vierseitig zusammengedrückt-zungen- oder schnabelförmig, hakig, mit stark vorragendem Nabel) und *rotundata Ant.* (Apophysen eine vierseitige, schwach abwärts gekrümmte Pyramide bildend, welche niedriger als der Durchmesser ihrer Grundfläche ist), jede mit einer Reihe weiterer Spielarten. B. var. *Pumilio* (P. *Pumilio Haenke*, Zwergkiefer, Krumm- oder Knieholz). Zapfen gleichseitig ausgebildet, eiförmig bis fast kugelig, reif dunkelbraun bis graubräunlich, anfangs noch bläulich bereift; die Apophysen mit convexem oberen und concavem unteren Felde, ihr Nabel meist eingedrückt und an der Zapfenbasis excentrisch (unter der Apophysenmitte) gelegen. Häufigste Knieholzform, selten baumartig. C. var. *Mughus* (P. *Mughus Scop.*, Mugokiefer). Zapfen eikegel- oder kegelförmig, reif hell bis dunkel zimtbraun, nie bereift; Apophysen alle mit sehr scharfem Querkiele, die des unteren Drittels abgeplattet, mit centralem, gewöhnlich stehend gedornem Nabel. Knieholz-, selten Baumformen. Zwischen P. *montana* und P. *silvestris* sind ferner im Engadin noch Mittel- und vielleicht Bastardformen gefunden worden, durch welche die genannten beiden Arten auf einer beschränkten Localität unmerklich in einander übergehen. — Aus den jungen Trieben der Bergkiefer wurde früher das officinelle gelbgrüne, angenehm riechende Krummholzoel (*Oleum templinum* — noch jetzt Ph. helv. suppl. 79) destillirt. Abbild. Hayne, Arzneigew. XIV. Taf. 10 (als P. *rotundata Lk.*).

P. *silvestris* L. (Kiefer, Föhre, Scotch Fir). ♂ von bis 40 Mtr. (selten grösserer) Höhe, mit weit hinaus astfreiem Stamme und jung pyramidalen, im Alter abgerundet schirmförmiger Krone, die Borke in der Jugend leuchtend rothgelb, in papierdünnen Fetzen abschülfernd, im Alter rissig, äusserlich graubraun, inwendig lebhaft rothbraun. Knospen ei-kegelförmig, mit lanzettlichen, blass kupferfarbenen, am Rande gefransten Schuppen, harzig. Blätter zu 2, gewöhnlich 4—5½ (selten bis 7½) Cmtr. lang,

kaum $1\frac{1}{2}$ Millim. breit, steif, spitz, die gewölbte Fläche meist dunkelgrün, die plane blaugrün, die Ränder sehr fein gesägt, die stützenden Niederblätter lanzett-pfriemlich, weiss gerandet und gefranst, die von ihnen gebildeten Scheiden anfangs silberweiss, sehr lang, später zusammenschrumpfend und braun. ♂ Blüten zu vielen büschelig beisammen, eilänglich, 6—7 Millim. lang, die schwefelgelben Staubblätter mit rundlichem, kaum gezähneltem Fortsatze. ♀ Blütenzäpfchen kugelig, gestielt, die Deckblätter viel kürzer als die Fruchtschuppen. Zapfen schon im ersten Jahre auf gekrümmtem Stiele abwärts gebogen, zu 1—3 beisammen, reif deutlich gestielt, hängend, glanzlos, ei-kegelförmig, $2\frac{1}{2}$ —7 Cntr. lang und $1\frac{1}{2}$ — $3\frac{1}{2}$ dick, gewöhnlich mit etwas schiefer Grundfläche, spitz oder stumpf; Apophysen graugelb bis graubraun, rhombisch, flach oder (namentlich die oberen) pyramidenförmig und manchmal sogar nach der Zapfenbasis zurückgekrümmt, quer schwach bis sehr scharf gekielt, das obere und untere Feld noch mit 1 oder 2 radienartigen, oft kaum vortretenden Längskielen, der Nabel eingedrückt bis stumpf höckerig, selten schwach gespitzt, oft quer gekielt; die innere Schuppenfläche rauchbraun, die äussere unter der Apophyse schwärzlich. Samen eilänglich, 3—4 Millim. lang, braun, ihr 3—4mal so langer Flügel halb-eiförmig, bräunlich, mit dunklen Längsstreifen. Variirt in Grösse der Zapfen, Form und Farbe der Apophysen etc. vielfach.¹ Unter den europäischen Abietineen besitzt die Kiefer den grössten Verbreitungsbezirk, da sie in fast ganz Europa und im grössten Theile Nordasien's vorkommt, sich vom westlichen Spanien ostwärts bis zum Stanowojgebirge und an den Amur, von Lappland südwärts bis Oberitalien und vom nördlichen Russland und Westsibirien bis südlich nach Kleinasien und Persien erstreckt. Die bedeutendsten Wälder (Haiden) im mitteleuropäischen Florengebiete bildet sie in meist reinen Beständen in den baltischen Provinzen, Lithauen, Polen, Ost- und Westpreussen, Mark Brandenburg, Nordschleswig, Nordwestdeutschland (Lüneburger Haide) etc., immer auf Sandboden und meistens in ebener Lage. In vertikaler Ausdehnung geht sie im nördlichsten Norwegen bis 227, im südlichen Norwegen bis 1027, in den mitteldeutschen Gebirgen bis (im Mittel) 786, den bairischen Alpen bis 1597, im Engadin bis 1948, in der Sierra Nevada Spanien's von 1623—2110 Mtr.

Abbild. Berg u. Schmidt, Offic. Gew. Taf. VIII *d.* Nees v. Eseb. *Plantae medicin.* Taf. 80. Hayne, *Arzneigew.* XIV. Taf. 9.

Droge und Präparate: Turiones s. Gemmae Pini, Ph. germ. 363; Ph. ross. 193; Ph. belg. 67; Ph. succ. 94. Berg, *Waarenk.* 133. — Tinctura Pini composita, Ph. germ. 353; Ph. ross. 434; Ph. helv. suppl. 122. Extractum Foliorum Pini, Ph. ross. 133. Oleum Foliorum Pini aethereum, Ph. ross. 294. — In den jungen Nadeln (wie in der Rinde) ein als Pini-pikrin (S. 109) bezeichneter Bitterstoff. — Ferner liefert die Kiefer auch Terpenthin und dessen Destillationsprodukte (siehe unten).

¹ Vgl. hierüber, sowie über die Formen von Pinus überhaupt: Christ, *Uebersicht der europäischen Abietineen; Verh. der naturf. Gesellsch. zu Basel* 1863. Christ, *Beiträge zur Kenntniss europäischer Pinus-Arten; Flora* 1863, 1864. Willkomm, *Versuch einer Monographie der europäischen Krummholzkiefern; Tharander Jahrbuch* XIV. Etc.

Die verschiedensten Abietineen liefern ausser einzelnen speciellen, bei den betreffenden Arten bereits aufgeführten Handelsprodukten noch Terpenthin und eine Reihe aus diesem gewonnener Destillationsprodukte, nämlich:

Terebinthina communis s. *T. vulgaris* s. *Galipot* s. *Thus americana* s. *Balsamum T. communis*, Ph. germ. 337; Ph. austr. 202; Ph. hung. 443; Ph. ross. 407; Cod. med. 54, 74, 90; Ph. belg. 67; Nederl. A. 336; Brit. ph. 318; Ph. dau. 52; Ph. succ. 28; Ph. U. S. 53. Berg, Waarenk. 575. Flückig. Pharm. 72. Flückig. et Hanbury, Pharm. 545; Hist. des Drogues II. 378. Wiesner, Rohstoffe 91. Husemann, Pflanzenstoffe 1159.

Präparate: Dient bei Herstellung vieler der in den Pharmacopöen vorgeschriebenen Pflaster, so des *Emplastrum aromaticum*, *E. Ammoniaci*, *E. Belladonnae*, *E. Cantharidum*, *E. Conii*, *E. foetidum*, *E. Galbani crocatum*, *E. Hydrargyri*, *E. Hyoscyami*, *E. Lithargyri compositum*, *E. Meliloti*, *E. opiatum*, *E. oxycroceum* und *E. Picis irritans* der Ph. germ. 94—104. *Unguentum Terebinthinae*, Ph. germ. 376. *Ung. Terebinthaceum*, Nederl. A. 366. *Ung. terebinthinatum*, Ph. dan. 291. *Ung. basilicum* s. *Terebinthinae resinosum*, Ph. ross. 444; Ph. dan. 282; Ph. succ. 243. *Linimentum Cantharidis*, Ph. U. S. 206. *Ceratum aeruginis*, Ph. germ. 61. *Ceratum Resinae Pini* s. *Resinae compositum*, Ph. germ. 63; Ph. ross. 70; Ph. U. S. 112. *Charta resinosa*, Ph. germ. 65. *Syrupus de Terebinthina*, Cod. med. 465. *Pilulae cum Terebinthina*, Cod. med. 563. Etc.

Oleum Terebinthinae, Ph. germ. 252; Ph. hung. 323; Ph. ross. 210; Ph. helv. 98; Ph. belg. 67; Nederl. A. 221; Brit. ph. 228; Ph. dan. 40, 41; Ph. succ. 19. Husemann, Pflanzenstoffe 1156. Berg, Waarenk. 590.

Präparate: *Emplastra diversa*. — *Unguentum Lauri terebinthinatum*, Ph. succ. 240. *Ung. Terebinthinae*, Ph. germ. 376; *Ung. Terebinth. compositum*, Ph. helv. suppl. 134. *Ung. terebinthinatum*, Ph. dan. 291. *Ung. nervinum*, Ph. helv. suppl. 130. *Sapo terebinthinatus*, Ph. ross. 355. *Oleum Terebinthinae sulfuratum*, Ph. germ. 253; Ph. helv. suppl. 80; Ph. dan. 169; Ph. succ. 138. *Spiritus balsamicus*, Ph. helv. suppl. 103. *Linimentum Terebinthinae Stokes* s. *L. Tereb. acetatum* s. *aceticum*, Ph. helv. suppl. 57; Brit. ph. 176; Ph. succ. 121. *Linimentum saponatum*, Ph. belg. 191. *Linimentum Terebinthinae*, Brit. ph. 176; Ph. U. S. 207. *Confectio Terebinthinae*, Brit. ph. 90. *Enema Terebinthinae*, Brit. ph. 111.

Resina Pini s. *R. communis* s. *Pix burgundica*, Ph. germ. 285; Ph. austr. 168; Ph. hung. 369; Ph. ross. 342; Ph. helv. 111; Cod. med. 75; Ph. belg. 66; Nederl. A. 249; Brit. ph. 241, 269; Ph. dan. 199; Ph. succ. 175; Ph. U. S. 46. Berg, Waarenk. 554. Flückig. et Hanbury, Pharm. 556; Hist. des Drogues II. 400. Wiesner, Rohstoffe 99. Hanbury, Science Papers, London 1876, S. 46—53.

Präparate: *Emplastra diversa*, z. B. *Emplastrum ad Fonticulos* s. *Charta ad Font.*, Ph. germ. 92; Ph. succ. 39. *E. Picis* s. *E. Picis irritans*, Ph. germ. 104; Brit. ph. 108; Ph. belg. 163. *E. sticticum*, Ph. dan. 92. *E. Resinae* s. *adhaesivum*, Ph. hung. 153; Brit. ph. 109; Ph. belg. 159; Ph. succ. 57; Ph. U. S. 132. *E. Ammoniaci*, Ph. germ. 94; Ph. belg. 160. *E. Ferri*, Brit. ph. 106. *E. Cantharidum*, Ph. belg. 161. *E. Cerac*, Ph. belg. 162. *E. picatum*, Cod. med. 591. Etc. — *Ceratum* s. *Unguentum Resinae Pini*, Ph. germ. 63; Ph. ross. 70; Brit. ph. 359; Ph. U. S. 112.

Ceratum Resinae compositum, Ph. U. S. 112. Ceratum s. Emplastrum acruginis, Ph. germ. 61; Ph. belg. 160. Charta epipastica, Brit. Ph. 79. Unguentum basilicum s. U. Terebinthinac resinosum, Ph. helv. suppl. 125; Brit. ph. 361; Ph. succ. 243.

Pix liquida s. Pyroleum Pini s. Resina empyreumatica liquida s. Goudron végétal, Ph. germ. 260; Ph. austr. 159; Ph. ross. 315; Ph. helv. 102; Cod. med. 57; Ph. belg. 67; Nederl. A. 235; Brit. ph. 241; Ph. dan. 185; Ph. succ. 164; Ph. U. S. 42. — Berg, Waarenk. 578. Flückig. et Hanbury, Pharm. 560; Hist. des Drogues II. 406.

Präparate: Aqua Picis s. A. Picea s. Infusum Pyrolei Pini s. I. Picis liquida, Ph. germ. 37; Ph. helv. suppl. 14; Cod. med. 374; Ph. belg. 128; Nederl. A. 38; Ph. succ. 110; Ph. U. S. 201. Sapo Picis, Ph. austr. 176; Ph. hung. 383; Nederl. A. 265. Unguentum Picis liquidae s. U. Pyroleum Pini, Brit. ph. 357; Ph. dan. 290; Ph. U. S. 331. Unguentum sulfuratum, Ph. austr. 215; Ph. hung. 479. Unguentum Sulphuris compositum, Ph. succ. 242. Glyceritum Picis liquidae s. Glycerinum cum Pice liquida, Cod. med. 638; Ph. U. S. 188. Syrupus cum Aqua Picea, Cod. med. 465.

Pix navalis s. nigra s. Pini s. solida, Ph. germ. 261; Ph. ross. 315; Ph. belg. 67; Nederl. A. 235; Ph. dan. 178; Ph. succ. 151. — Berg, Waarenk. 556. Flückig. et Hanbury, Pharm. 564; Hist. des Drogues II. 412.

Präparate: Charta resinosa, Ph. germ. 65. Emplastrum Picis, Ph. succ. 61; Nederl. A. 119. Empl. Matris, Ph. ross. 113. Empl. sticticum, Ph. dan. 92. Empl. adhaesivum, Ph. germ. 92. Sapo Picis, Ph. ross. 354. Unguentum basilicum, Ph. ross. 444; Ph. helv. suppl. 125; Ph. belg. 273. Unguentum Picis, Ph. helv. suppl. 132; Nederl. A. 363. Etc.

Colophonium, Ph. germ. 74; Ph. ross. 84; Ph. helv. 27; Cod. med. 48, 74; Nederl. A. 101; Ph. dan. 197; Ph. succ. 173. — Berg, Waarenk. 555. Wiesner, Rohstoffe 101.

Präparate: Emplastrum Picis, Ph. germ. 92; Ph. ross. 106; Ph. helv. 33 et Ph. helv. suppl. 33. Unguentum basilicum, Ph. ross. 444. Ung. Picis, Nederl. A. 363. Ung. acre, Ph. helv. suppl. 125. Ung. resinosum, Ph. helv. 151. Charta resinosa, Ph. germ. 65.

Behälter des Terpenthines sind bei den Abietineen die Harz- oder Balsamgänge¹, gangartige Interzellularräume schizogenen Ursprunges, d. h. durch Auseinanderweichen dreier oder mehr Zellenreihen entstanden. Die den Gang unmittelbar umkleidenden Zellen sind, wie dies gewöhnlich bei interzellularen Secretbehältern der Fall ist, durch ihre Form und durch abweichende Beschaffenheit der meist zarten Wände von den benachbarten Zellen unterschieden, bilden daher eine Art von den Gang auskleidendem, gewöhnlich nur ein- oder zweischichtigem Epithel, dessen freie Wandflächen meist convex in denselben hineinragen und das in den Blättern mancher Pinus-Arten (*P. silvestris*, *P. Laricio* etc.) nochmals von einer besonderen Scheide seitlich fest verbundener, dickwandiger Sclerenchymzellen, im Holzkörper vieler Abietineen dagegen von wenigen oder zahlreichen dünnwandigen Holzparenchymzellen umschlossen wird. Die Vertheilung und Häufig-

¹ Vgl. hier: De Bary, Vergl. Anat. S. 210, 456 etc. N. J. C. Müller, Untersuchungen über die Vertheilung der Harze, ätherischen Oele, Gummi und Gummiharze und die Stellung der Secretionsbehälter im Pflanzenkörper; Jahrb. f. wissensch. Bot. IX. 387. Taf. 47—53. Dippel, Die Harzbehälter der Weisstanne und die Entstehung des Harzes in denselben; Bot. Zeit. 1863. S. 253. Taf. 10. Mohl, Bot. Zeit. 1859.

keit der Harzgänge bei den Abietineen und den Coniferen überhaupt ist eine verschiedene; ganz frei von denselben ist nur *Taxus*. Geht man von den Blättern aus, so findet man in denselben bei den Cupressineen, Sequoieen, Taxineen, *Tsuga* (mit Ausschluss von *T. Douglasii*) u. A. constant einen Harzgang zwischen Gefässbündel und Blattunterseite gelegen. Zu diesem kommen bei manchen Arten und Gattungen accessorische, in ihrer Stellung den constanten Blatt-Harzgängen der Abietineen entsprechende Gänge: je einer in jedem Seitenrande des Blattes und nahe der Oberfläche bei *Larix* und *Cedrus*, oder daneben noch gleichfalls hypoderm verlaufende am ganzen Umfange des Blattes, in Zahl und Stellung sowohl nach Species als nach Individuum so wechselnd, dass z. B. bei *Pinus silvestris* 1—22 derselben beobachtet werden. In den mehrere Gefässbündel führenden Blättern von *Araucaria*, *Dammara* und *Ginkgo* verlaufen wenigstens eben so viele Harzgänge, als Bündel vorhanden sind und mit letzteren ziemlich in gleicher Ebene alternirend. Die Gänge durchziehen in den meisten Fällen die Blätter continuirlich von der Basis an, um oben in theils individuell, theils nach Arten verschiedener Entfernung von der Spitze blind zu endigen; nur selten treten an Stelle eines ununterbrochenen Ganges mehrere beiderseits blind endende Gänge in unterbrochener Reihe (*Ginkgo*) und in den schuppenförmigen Blättern vieler Cupressineen sind die Gänge selbstverständlich meistens überhaupt sehr kurz und besser als Drüsen zu bezeichnen (vgl. S. 96, 99, 100). Die Harzgänge der Blätter setzen sich aus diesen abwärts in die primäre Stammrinde fort, in der sie auf dem Querschnitte einen im Parenchym liegenden Ring bilden, dessen Gänge der Anordnung der Blätter entsprechend gruppiert sind. Bei vielen Coniferen (Cupressineen) laufen sie in der Rinde nur durch ein Internodium abwärts und endigen blind über der Insertionsstelle des nächst tieferen Blattwirtels; bei *Pinus silvestris*, *Picea excelsa* und nach Mohl's Angaben wohl bei den Abietineen überhaupt münden dagegen die aus den Blättern in die Rinde tretenden Harzgänge nach dem Durchlaufen zahlreicher unterer Internodien in andere, tiefer stehenden Blättern angehörige Gänge ein und der Mündungsstelle entspricht eine Erweiterung des aufnehmenden Harzganges. Die Gänge der primären Rinde sind daher zu einem Systeme communicirender Canäle vereinigt.

Die meisten Coniferen besitzen ausser den Rinden-Harzgängen in den primären Gewebecomplexen des Stammes keine anderen Gänge (Taxineen mit Ausnahme von *Ginkgo*, die meisten Cupressineen, *Cedrus*, *Abies*, *Tsuga*). *Araucaria brasiliensis*, *A. Cookii* und *Widdringtonia cupressoides* enthalten ausserdem einen Harzgang im Basttheile der primären Gefässbündel, der jedoch vor dem Austritt des Bündels in das Blatt endet; bei *Pinus* (im engeren Sinne), *Larix* und *Picea* liegt dagegen ein solcher nicht in das Blatt übertretender Gang im Holztheile. In der Wurzel fehlen die Harzgänge der primären Rinde bei den meisten Nadelhölzern auch dem Gefässbündel; in Bezug auf letzteres machen eine Ausnahme die erwähnten *Araucarien* und *Widdringtonia*, welche im primären Basttheile, die Tannen und Cedern, welche mitten im Wurzelstrange, die Kiefern und Lärchen, welche zwischen den Schenkeln jeder Gefässplatte einen Harzgang aufzuweisen haben. Die Zahl der im secundären Holze auftretenden schizogenen Harzgänge ist eine sehr wechselnde, eine ziemlich bedeutende z. B. bei *Larix europaea*, bei welcher sie auf dem Querschnitte in Gruppen von 1—8 beisammen liegen, ferner bei *Pinus Strobus*, *P. Laricio*, *P. silvestris*, *P. montana*, *P. Cembra* etc.; dagegen liegen sie bei *Picea excelsa*, *Pinus halepensis* u. a. A. viel zerstreuter, meist einzeln, seltener zu 2 und 3 beisammen. Das allbekannte Vorkommen von Harzgängen im Holze von *Larix* und *Picea* stimmt also durchaus nicht mit der auf S. 21 reproducirten Angabe Schimper's, welcher (l. c. S. 364) seiner dem Abietineentypus (*Abies*, *Cedrus*) entsprechenden fossilen Gattung *Cedroxylon* (ohne Harzgänge) die Gattungen *Picea* und *Larix* als lebende Beispiele zählt. Andererseits mag hier gleich erwähnt werden, dass im Holze solcher Abietineen, die in demselben normal keine Harzgänge besitzen, in gewissen Fällen solche auftreten können; es wird dies von Hartig und Göppert für *Cedrus*, von Hartig für *Abies alba* angegeben, und bei letzterer beobachtete vorzüglich Dippel (a. a. O.) die Bildung einzelner Harzzellen und Harzellengruppen im Holzparenchyme, als auch das Auftreten von echten, von stärkerführendem Holzparenchym umgebenen, hie und da unter sich anastomosirenden Harzgängen, die sogar in jedem der untersuchten Stämme von weit entfernten Localitäten vorhanden waren. Zum Theil

scheinen derartige Harzgänge mit den bei den genannten Coniferen, dann auch bei *Abies balsamea* manchmal in grosser Zahl und zonenweise meist an der Aussenseite eines Jahresringes auftretenden Markflecken oder Markwiederholungen im Zusammenhange zu stehen, indem von den stärkeführenden, dickwandigen, getüpfelten Zellen dieses Gewebes ein centraler Strang unter Bildung von Harz aus der Stärke und gleichzeitiger Desorganisation der Zellwände in Harz resorbiert wird.

Die Herkunft des in den schizogenen Harzbehältern enthaltenen Terpenthines (Harzes) bedarf noch vielfacher genauere Untersuchungen. Wir dürfen jedoch als gewiss annehmen, dass entgegen den älteren Ansichten¹, welche die in Rede stehenden Gänge durchweg auf Desorganisation eines Zellenstranges (d. h. hauptsächlich seiner Zellwände) zu Harz zurückführten, letzteres aus dem Inhalte der benachbarten Gewebe stammt, wahrscheinlich der Hauptsache nach ein Umwandlungsprodukt der Stärke ist und dass es in successiven kleinen Mengen durch die Membranen in den Gang hinein tritt. Das Harz ist in Tröpfchen nicht nur in den an den Gang unmittelbar grenzenden Zellen, sondern auch im weiteren Umkreise desselben nachweisbar, wenn die Gewebe mit einer Lösung von Alkanna in mit Wasser verdünntem Alkohol gefärbt werden, die von den Harztröpfchen begierig aufgenommen wird. Auch da, wo später ein Gewebestrang unter Harzbildung desorganisirt wird (wie in den oben angeführten Fällen bei *Abies*), dürfte nach Dippel dieser Process eine secundäre, in Folge der Harzbildung aus der Stärke eintretende Erscheinung, nicht die primäre Ursache der Harzgangbildung sein. Es ist ferner wohl in der Mehrzahl der Fälle der Harzgang zuerst vorhanden, ohne das charakteristische Secret zu enthalten, welches erst später in ihm erscheint, und nur Sanio (Jahrb. f. wissensch. Bot. IX. 101) giebt an, dass bei der Kiefer das Secret gleichzeitig mit dem Intercellulargange auftritt, sowie auch Fälle bekannt sind, in denen harzige Secrete als solche in der Umgebung des fertigen Behälters nicht nachweisbar sind.

In der älteren Rinde mancher Coniferen treten ausser den protogenen Harzbehältern und zum Theil als Ersatz dieser, wenn sie mit der Bildung und dem Abstossen von Borke verloren gehen, die von Mohl als „Harztlücken“ bezeichneten, balsamerfüllten Behälter auf, wohl immer lysigen, d. h. in Folge von Desorganisation bestimmter Gewebegruppen (doch noch genauer zu untersuchen). Sie fehlen bei *Pinus silvestris*, *P. Laricio*, *Picea excelsa* und *Abies alba*, treten bei *Larix* zunächst nur in der parenchymatischen Aussenrinde, bei *Pinus Strobus* auch im Baste auf, bei ersterer schon im ersten Jahre, bei *P. Strobus* erst vom 8—10. Lebensjahre an. Ursprünglich etwa kugelig, geht ihre Form später in eine linsenförmig quergezogene über und dabei vergrössert sich ihr Querdurchmesser so, dass derselbe z. B. für eine einjährige Lärche wenig über $\frac{1}{10}$, für eine 18jährige fast 1 Millim. beträgt.

Die Abstammung der gemeinen Terpenthine und ihrer Destillationsprodukte von den S. 105—116 aufgeführten Abietineen ist für die wichtigsten der bei der Production in Betracht kommenden Länder natürlich verschieden. In erster Linie steht hier wohl das Departement des Landes zwischen Bordeaux und Bayonne, wo die grosse Wälder bildende *Pinus Pinaster* (ähnlich wie in Portugal — S. 113) die Lieferantin ist und in 100 Stämmen jährlich etwa 350 Kilo Terpenthin mit 17% Terpenthinöl giebt. Diesem Gebiete schliesst sich das östliche Nordamerika an. Ausser der den Canadabalsam liefernden *Abies balsamea* (S. 106) sind hier *Pinus australis* (S. 112) und *P. Taeda* (S. 112), namentlich erstere Art, die wichtigsten Harzbäume, denen sich noch *Pinus Strobus* (S. 111) zugesellt, die allerdings die geringste Menge erzeugt und in einzelnen Districten so harzarm ist, dass sie garnicht ausgebeutet wird. In Oesterreich und auf Corsica, aber auch in einigen Gegenden Frankreich's ist *Pinus Laricio* (S. 112) der bevorzugte Harzbaum, von dem z. B. im Jahre 1862 in Oesterreich ca. 250000 Centner gewonnen wurden. *Pinus silvestris* (S. 115) und *Picea excelsa* (S. 107) dienen in vielen Gegenden Deutschland's, in Galizien und Nordeuropa der Harzgewinnung und *Abies alba* (S. 105) im Elsass (*Terebinthina Argentoratensis* s. *T. alsatica*, Strassburger Terpenthin).

¹ Vgl. besonders Wigand, Ueber die Desorganisation der Pflanzenzelle, insbesondere über die physiologische Bedeutung von Gummi und Harz. Jahrbücher f. wissensch. Bot. III. 115.

Die Art und Weise der Terpenthingewinnung aus dem Stamme variirt in den verschiedenen Ländern und ist auch von derjenigen des Lärchenterpenthins (S. 110) verschieden. Am rationellsten ist nach den Berichten die Ausbeutungsmethode der *Pinus Pinaster* in Frankreich. Hier macht man zuerst nur auf einer Seite des Stammes und einige Centimeter über dem Boden einen einige Centimeter breiten, concav in den Stamm eingreifenden, verticalen Ausschnitt, der mit jedesmaliger Unterbrechung von einigen Tagen so weit nach oben verlängert wird, bis die ganze Wunde eine Höhe von 0,5—0,8 Mtr. hat. Der aus den frischen Schnittflächen hervorquellende Terpenthin wird in beweglichen Thongeschirren aufgefangen, die an der Stelle des jeweiligen Ausflusses befestigt werden und die man, um die schädlichen atmosphärischen Niederschläge und die directe Wirkung der Sonnenstrahlen abzuhalten, mit Brettchen bedeckt. Im zweiten Jahre wird auf der gegenüberliegenden Stammseite eine gleiche Wunde angebracht, die in den nächsten Jahren folgenden Wunden werden zwischen die schon vorhandenen gestellt, die allmählich vernarben und so weiteren Raum für immer neue Einschnitte liefern. Bäume im Alter von 20—40 Jahren werden 20—40 Jahre lang auf diese Weise benutzt und einzelne Stämme sollen sogar 96 Jahre lang ausgebeutet worden sein. Aehnlich ist die Terpenthingewinnung in Portugal, nur wird hier nur eine, aber fast die halbe Stammbreite einnehmende Wunde angelegt. — In Niederösterreich (hauptsächlich um Baden, Mödling, Guttenstein) wird die grossartige Ausbeutung von *Pinus Laricio* in der Weise betrieben, dass Bäume von 50—100 Jahren 10—20 Jahre vor dem Abtriebe derselben etwa 30 Cmtr. über dem Boden angefangen geschält zu werden. Die Wunde, welche $\frac{1}{2}$ — $\frac{2}{3}$ des Stammumfanges einnimmt, wird durch allmähliches Wegnehmen der Rinde und des Splintes im ersten Jahre als etwa 40 Cmtr. hohe Höhlung (Grandel) angelegt und in jedem folgenden Jahre um eine gleiche Strecke nach oben verlängert. Der nur aus den frischen Wundflächen ausfliessende Terpenthin wird durch schiefe in dieselben eingelegte Holzspähne in die ursprüngliche Grandel geleitet und in dieser gesammelt, verliert natürlich auf seinem in späteren Jahren oft sehr langen Wege (mehrere Meter) bedeutend an Terpenthinöl. In Frankreich, wo man jetzt auch die Schwarzkiefer zu harzen beginnt, verfährt man nach der bei *P. Pinaster* üblichen Methode. — Die Fichte wird in Deutschland zum Zwecke der Harzgewinnung gewöhnlich an mehreren (meist 4 diagonal gelegenen) Stellen der Länge nach angerissen und die etwa 2—3 Cmtr. breiten Wunden gehen 8—16 Jahreslagen oder noch tiefer in's Holz hinein, der ausfliessende Balsam wird abgekratzt und in Körben etc. gesammelt. — Die Einsammlung der amerikanischen Terpenthine geschieht so, dass in den Stamm 6—12 Zoll über dem Boden 1—4 büchsen- oder taschenartige Höhlungen (boxes) gemeisselt werden, deren Boden etwa 4 Zoll unter dem unteren und etwa 8 oder 10 Zoll unter dem oberen Rande der Wunde liegt und die bei einem mittelstarken Baume etwa 1 Quart Terpenthin fassen müssen. Meist werden Bäume von 12—18 Zoll Durchmesser benutzt und im Stamme derselben 3 Büchsen angebracht, jede von der anderen nur durch wenige Zoll Borke getrennt. — Der in den Harzbeulen der Edeltannennrinde sich ansammelnde Balsam wird in der Weise gewonnen, dass man ihn in nach der Oeffnung hin zugespitzte Gefässe laufen lässt, nachdem man die nur eine geringe Balmmenge (1—2 Tropfen) enthaltenden Beulen angestochen hat. In ähnlicher Art oder durch Einschnitte wird in Nordamerika auch der Canadabalsam (S. 106) erhalten.

Ueber den Terpenthin und seine Destillationsprodukte kann hier nur das Allerwichtigste angedeutet werden; im Uebrigen sei der Leser auf die S. 117 u. 118 citirte Literatur verwiesen. Schon der rohe Terpenthin (*Terebinthina vulgaris*) ist je nach Abstammung und Behandlungsweise bald dick-, bald dünnflüssig und seine Farbe heller oder dunkler, sein zum Theil schon durch die Art der Gewinnung beeinflusster Gehalt an flüchtigem Terpenthinöl zwischen 8—33% schwankend; er ist kleberig, meist gelblichweiss, durchsichtig bis durchscheinend je nach der Menge der in ihm ausgeschiedenen krumm-wetzsteinartigen Krystalle der Abietinsäure, von starkem, eigenthümlichem Geruch (nach Terpenthinöl) und widrigem, bitterlichem Geschmack, in starkem Weingeist, ätherischen Oelen und Aether löslich und im polarisirten Lichte bald rechts-, bald linksdrehend. Neben dem erwähnten Terpenthinöle, seinem werthvollsten Bestandtheile, enthält der Terpenthin mehrere Harzsäuren (*Sylvin-*, *Abietin-*, *Pimarsäure* — *Husemann*, *Pflanzenstoffe* 1023 u. folg.) und indifferente Harze. Die gewöhnlichen Sorten

des Handels sind: der deutsche Terpenthin von *Pinus Laricio*, *P. silvestris* und *Picea excelsa*; der französische T. oder Bordeaux-T. von *Pinus Pinaster*, der auf dem Stamme erhärtend (verharzend) als Galipot oder Barras bezeichnet wird; der amerikanische (virginische) T., hauptsächlich auf dem englischen Markte verbreitet, von *Pinus australis* und *P. Taeda* — die feinste, im ersten Jahre der Verwundung in den Büchsen des Stammes zusammengelaufene Sorte ist *Virgin dip*, die auf dem Stamme erstarrte Scrap oder das Common Frankincense oder Gum Thus (*Thus americanum*) der englischen Drogisten. — Der strassburger T. (*Terebinthina Argentoratensis*) steht dem venetianischen (S. 109) nahe und zeichnet sich durch seinen Geruch nach Citronen aus.

Das aus der Destillation des Rohproduktes für sich allein oder mit Wasser gewonnene Terpenthinöl (*Oleum Terebinthinae*) entspricht immer der Formel $C^{10}H^{16}$, zeigt aber eben so verschiedene Eigenschaften, wie der Terpenthin. Eine und dieselbe Pflanze kann aus verschiedenen Organen sogar Terpenthinöle von abweichendem Verhalten liefern. Gereinigt ist das Oel dünnflüssig, farblos, von eigenthümlich unangenehmem Geruch und brennendem Geschmack; sein specifisches Gewicht beträgt bei Mitteltemperatur 0,86—0,87, sein Siedepunkt schwankt zwischen 152—172° C. Sein Drehungsvermögen im polarisirten Lichte stimmt oft nicht mit dem des Terpenthines überein, aus dem es gewonnen wurde, erleidet übrigens Aenderungen durch die Destillationswärme und ist bei einigen Sorten nach links, bei anderen nach rechts gerichtet. Terpenthinöl verharzt an der Luft unter Aufnahme von Sauerstoff und Bildung von Ameisen- und Kohlensäure; bei gleichzeitiger Gegenwart von Wasser bildet sich dann in Nadeln krystallisirendes Terpenthinölydhydrat. Unter Verharzung und Oxydation des Terpenthines mit mehr oder minder starker Verflüchtigung des Terpenthinöles aus demselben entsteht am Stamme oder bei der Destillation das sogenannte Fichtenharz oder Tannenharz etc. (*Resina Pini s. R. communis*), zu dem strenge genommen auch die schon genannten, als Galipot, Barras, Scrap (in Oesterreich „Scharrharz“) bezeichneten Produkte gehören, ferner das Wurzelpech (schwefelgelbe Harzplatten zwischen Holz und Rinde dicker Fichtenwurzeln) und der Waldweihrauch (abgetropfte, beim Verbrennen angenehm riechende Harzkörnchen junger Kiefern und Fichten). Aus dem gemeinen Harze wird durch Schmelzen unter Zusatz von Wasser und nachherigem Durchsiehen das Wasserharz, weisse Harz oder weisse Pech (*Resina s. Pix alba*) oder wenn das Schmelzen länger dauerte, das gelbe Harz oder gelbe Pech (*Resina s. Pix flava*) erhalten, durch Kochen mit Wasser das burgundische Pech (*Pix s. Resina burgundica*). Gekochter Terpenthin (*Terebinthina cocta*) ist der beim Destilliren des Terpenthinöles mit Wasser bleibende Rückstand, aus dem (wie aus weissem oder gelbem Harz, sowie bei der Destillation des Terpenthines ohne Wasser) durch vorsichtiges Schmelzen bis zur vollständigen Entfernung des Wassers das bekannte Geigenharz (*Colophonium*) gewonnen wird.

Der in grösster Menge aus Schweden, Finnland, Nord- und Central-Russland in den Handel kommende Theer oder Holztheer (*Pix liquida*) wird durch die bekante, in Erdgruben oder in eigenen Oefen vorgenommene, trockene Destillation vorzüglich des Kiefernholzes und Holzes der sibirischen Lärche (S. 110), namentlich der Wurzelstöcke und unteren Stammtheile derselben, gewonnen. Das schwarze Pech, Schiffspech, Schusterpech (*Pix solida s. nigra s. navalis* etc.) ist das nach der weiteren Destillation des rohen Theer's mit Wasser zurückbleibende Harz, das durch Schmelzen mehr oder minder vom beigemengten Wasser befreit wurde, doch auch unmittelbar durch längeres Schmelzen des Theer's über offenem Feuer erhalten wird. — Die Verwendung vieler der genannten Produkte im täglichen Leben, der Technik etc. ist so bekannt, als dass sie speciell aufgezählt zu werden brauchte.

10. Familie. Araucarieae.

‡ mit flachen oder zusammengedrückt-4seitigen, oft sehr verbreiterten und vielnervigen, spiralig gestellten oder fast opponirten, manchmal zweigestaltigen Blättern. Blüten diöisch oder selten monöisch, die ♂ mit spiralig gestellten Staubblättern mit 6—20 oft in 2 Gruppen gestellten, schlauchförmigen, mit Längsriss sich öffnenden Pollensäcken (S. 26, Fig. 8). Deck- und Fruchtschuppe der

♀ Blütenzäpfchen ganz verwachsen oder nur am Gipfel frei, die 1 oder 3 Samenknospen auf die Fruchtschuppe hinaufgerückt, umgewendet, frei oder mit der Fruchtschuppe verwachsen. Zapfen mit spiralig gestellten, dachziegeligen, geflügelten oder flügellosen, zuletzt sich von der Spindel ablösenden Schuppen. Samen geflügelt (oft einseitig) oder flügellos. Embryo mit 2 oder 4 Cotyledonen; Keimung ober- oder unterirdisch (S. 51).

1. *Araucaria Juss.* Immergrüne, hohe ♂ Südamerika's, Australien's und Oceanien's, mit pyramidaler oder ausgebreiteter Krone und wirtelig gestellten, fast horizontalen bis etwas hängenden oder mit den Spitzen aufwärts gekrümmten Aesten, die Astwirtel weit auseinander stehend. Blätter spiralig, lederig, flach ausgebreitet oder zusammengedrückt-4kantig, zugespitzt und oft stechend, an den sterilen und blühenden Zweigen verschieden oder fast gleich gestaltet. Blüten diöcisch oder selten monöcisch, die ♂ einzeln oder zu zweien terminal, cylindrisch, oblong-cylindrisch oder eiförmig, am Grunde von Niederblättern umgeben oder nackt, die zahlreichen Staubblätter dicht dachziegelig, mit stielartig verschmälertem Grunde und eiförmiger oder fast rhombischer Platte, welche auf der Unterseite die 6—20 Pollensäcke in 2 Gruppen trägt (S. 25). ♀ Blütenzäpfchen einzeln terminal, eiförmig, am Grunde nackt oder von den oberen, oft längeren Blättern des Sprosses manschettenartig gestützt, ihre Schuppen aus einem lederigen, am Grunde geflügelten oder flügellosen, am Scheitel in ein Anhängsel verlängerten Deckblatte und der mit demselben ganz (Untergattung *Colymbea*) oder grösstentheils (Untergattung *Entacta*, in welcher die Fruchtschuppe über der Blüthen-einfügung als kurze, freie Ligula vorragt) verwachsenen, zarteren und kürzeren Fruchtschuppe gebildet; letztere mit nur einer ihr der ganzen Länge nach angewachsenen Samenknoepe. Zapfen gross, fast kugelig bis eiförmig, im zweiten Jahre reifend, die zahlreichen, holzigen, dicht dachziegeligen, sich von der Spindel ablösenden, geflügelten oder flügellosen Schuppen mit fast rhombischer, quer gekielt, oft mit Anhängsel versehener Apophyse. Samen oblong-eiförmig, mit lederiger Schale, zuweilen essbar. Embryo mit 2 oder 4 Keimblättern. 7 lebende Arten und 6 fossile (Zapfen und Zapfenschuppen) vom Jura bis in die Kreideformation gehende, zu denen noch 2 in der Kreide und im Tertiär gefundene Arten der Gattung *Araucarites* (beblätterte Zweige) kommen. *Araucaroxyton* siehe S. 21, 85. — *A. imbricata Pavon* (Chilitanne). ♂ bis 30 Mtr. Höhe. Blätter in dichter Spirale dachziegelig, starr, abstehend, ei-lanzettlich, scharf stachelspitzig, bis 5 Cmtr. lang und 2 Cmtr. breit. Zapfen kugelig, mit 12—19 Cmtr. Durchmesser. Samen oblong-eiförmig, bis 35 Millim. lang. In den Gebirgen des südlichen Chile zwischen dem 36—48.° südl. Br. grosse Wälder bildend; hält im wärmeren Europa im Freien aus. Die mandelartig schmeckenden Samen werden in der Heimath des Baumes viel gegessen; der Stamm giebt gutes Bauholz. — *A. brasiliensis A. Rich.*, der vorigen Art nahe stehend, liefert ebenfalls essbare Samen und ein dem Dammarharze ähnliches, wohlriechendes Harz. Bergwälder Brasilien's. — *A. Bidwilli Hook.* ♂ bis 50 Mtr. Höhe. Blätter sehr dicht und fast 2zeilig abstehend, ei-lanzettlich, stachelspitzig, die der jüngeren Zweige fast dachziegelig, eiförmig-zugespitzt. Zapfen eiförmig bis fast kugelig, bis 22 Cmtr. im Durchmesser. Samen oblong, 5 Cmtr. lang. In den Gebirgen des östl. Neuholland's zwischen dem Brisbane und Burnett River. Die essbaren Samen bilden ein werthvolles Nahrungsmittel der Eingeborenen. — *A. excelsa RBr.* (Norfolktanne). ♂ bis über 60 Mtr. Höhe. Blätter klein, an den sterilen Zweigen entfernt abstehend, flach-4seitig, priemenförmig, siehelartig gekrümmt, stechend, an den blühenden dicht dachziegelig, eiförmig, stumpf. Zapfen lang gestielt, kugelig, bis 16 Cmtr. im Durchmesser, seine Schuppen geflügelt. Samen nicht essbar. Norfolk-Insel. Liefert werthvolles Holz für Schiffsbau.

2. *Dammara Rumph.* Immergrüne, hohe, harzreiche ♂ der polynesischen und hinterindischen Inseln, sowie Neuholland's, mit fast wirteligen, horizontalen oder fast hängenden Aesten. Blätter lederig, fast gegenständig, meist 2zeilig, breit, oblong-elliptisch, eiförmig oder ei-lanzettlich, stumpf, vielnervig. Blüten diöcisch, die ♂ einzeln auf Kurztrieben oder axillär oder extraaxillär, cylindrisch bis oblong-eiförmig, an der Basis von Niederblättern umgeben, mit zahlreichen, dicht dachziegeligen, am Grunde stielartig verschmälerten, oben fast kreisrunden Staubblättern mit 8—15 schlauchförmigen, oft in 2 Gruppen gestellten Pollensäcken. ♀ Blütenzäpfchen kugelig-eiförmig, einzeln endständig, mit zahlreichen,

dicht dachziegeligen Schuppen, die aus der lederigen Deckschuppe und der viel kürzeren, damit ganz verwachsenen Fruchtschuppe gebildet sind; letztere einblüthig, die Samenknospe vollständig frei, einseitig geflügelt. Zapfen eiförmig bis eikugelig, mit lederig-holzigen, horizontal abstehenden, aber dicht dachziegeligen, am Ende verdickten, später sich von der Spindel ablösenden Schuppen, die Samen mit häutiger Testa, einseitig sehr breit geflügelt, der Flügel der anderen Seite nur als schmaler Hantrand vorhanden. Embryo mit 2 Cotyledonen. 8 lebende Arten und 2 als Dammarites bezeichnete fossile Zapfen in der Kreideformation Schlesien's und Böhmen's. — *D. alba Rumph.* (*D. orientalis Lamb.*, *Abies Dammar Poir.*, *Agathis Dammar Rich.*). † bis über 30 Mtr. Höhe, mit pyramidaler Krone. Blätter lederig, an dünneren Zweigen abwechselnd fast 2zeilig, abstehend, entfernt, oblong-lanzettlich, 10—13 Cmtr. lang und 3—4 breit, an den äussersten Zweigen kleiner, an der Basis fast in einen etwas gedrehten Stiel verschmälert. ♂ Blüthen an Kurztrieben, oblong-eiförmig, die Staubblätter im breiten Theile wimperig-gezähnt. Zapfen auf langem, dickem, mit kleinen Schuppenblättern besetztem Stiele aufrecht, eiförmig, 8—10 Cmtr. lang und 5—7 Cmtr. dick, seine Schuppen dicht dachziegelig, keilförmig, gegen das abgerundete und wieder spitz vorgezogene Ende verdickt und fast einwärts gekrümmt, an der Basis jederseits mit einem Zahne. Samen oblong-eiförmig, der Flügel den Schuppenrand überragend. In der mittleren Bergregion auf Sumatra, Java, Borneo, Celebes, den Philippinen und Molukken. Liefert als einer der harzreichsten Bäume das Dammarharz (Resina Dammarae — Ph. ross. 339. Berg. Waarenk. 557. Wiesner, Rohstoffe 112. Husemann, Pflanzenstoffe 1160 — das malaysische dammar bedeutet Licht), das oft schon freiwillig in so grossen Mengen austritt, dass man auf Sumatra sogar das Anschneiden der Bäume für überflüssig hält. Nach Miquel fällt von den Dammartannen Sumatra's das Harz zu Klumpen erhärtet oft in grossen Mengen nieder, wird häufig von den Flüssen fortgeführt und an deren Ufern in felsblockartigen Massen (Felsenharz, Dammar-batu) abgelagert. Das Harz ist farblos oder gelblich, durchsichtig, von muscheligem, glasglänzendem Bruche, geringer Härte (wird von Copal und Mastix geritzt), frisch von annehmlich balsamischem Geruche, später fast geruchlos. Es wird bei 100° dickflüssig, bei 150° dünnflüssig, ist in Aether schon in der Kälte, in absolutem Weingeist erst beim Kochen zum grössten Theile, in fetten und ätherischen Oelen vollständig löslich und zerfällt beim Kauen in ein weisses, an den Zähnen haftendes Pulver. Es besteht aus Dammaryl zu 13, Dammarylsäurehydrat 36 und Dammarylhalbhydrat 8 Procent; ausserdem enthält es Gummi, Mineralbestandtheile etc. Technisch wird Dammarharz vorzüglich zu Firnissen verwendet. Andere im Handel zu den Dammarharzen gezählte Produkte stammen nicht von Conifern ab, so das Saulharz von *Shorea robusta*, *Dammaritam* (schwarzer Dammar) vielleicht von *Canarium strictum*, *C. legitimum*, *C. rostratum* etc., Dammar selo von *Artocarpus integrifolia*. — *D. australis Lamb.* (Kaurifichte). † bis fast 60 Mtr. Höhe. Blätter äusserst abstehend, lanzettlich, $4\frac{1}{2}$ —7 Cmtr. lang, ca. 1 Cmtr. breit, die der äussersten Zweige eiförmig bis oblong-eiförmig und viel kleiner, alle sitzend und an der Basis kaum gedreht. ♂ Blüthen mit gezähnten Staubblättern. Zapfen auf sehr kurzem Zweige abstehend, eiförmig (7—8 Cmtr. lang und 5—6 breit), die eikeilförmigen Schuppen gegen das stumpfe, abstehende Ende höckerig verdickt. Samen klein, der Flügel den Schuppenrand nicht überragend. An der Ostküste des nördlichen Neuholland's, vorzüglich aber auf Neuseeland, hier mächtige Wälder (Kauri-Wälder) bildend. Liefert vorzügliches Nutzholz und ein dem Copal ähnliches Harz (Kauri-Copal — Wiesner, Rohstoffe 126), das aus den Zweigen und Stämmen austritt und an den Wurzeln zu grossen (bis 50 Kilo schweren) Klumpen zusammenfliesst. Dieses frisch erstarrte, von den Neuseeländern gekaute Harz ist weich und milchig-trübe. In den Handel kommt nur das recent-fossile Harz, das überall, wo Kauriwälder stehen und gestanden haben, aus dem Boden ausgegraben wird, bräunliche Farbe besitzt, angenehm balsamisch riecht und gewürzhaft schmeckt, übrigens immer mit einer kreidigen, undurchsichtigen Verwitterungskruste bedeckt ist. Wird zur Bereitung von Firnissen verwendet. — *D. ovata C. Moore* auf Neucaledonien liefert ein dem Kauricopale ähnliches Harz von gelblicher bis weisslicher Farbe und mit bräunlicher oder schwärzlicher Verwitterungskruste.

11. Familie. Walchieae.

Diese nur fossil bekannte Familie enthält Bäume, welche in Habitus, Belätterung der Zweige etc. an die Araucarien (Untergatt. Eutacta) oder auch an die Dacrydii erinnern. Die Aeste sind dicht fiederig verzweigt, ihre Zweige schief abstehend. Die auf dem Rücken gekielten Blätter sind an manchen Zweigen eiförmig oder oblong-eiförmig oder linealisch, dachziegelig, an anderen lockerer gestellt, lineal-lanzettlich, aus herablaufender Basis abstehend und die Spitze sichelartig einwärts gebogen. Die terminalen, oblong-cylindrischen oder verlängerten Zapfen besitzen zugespitzt-eiförmige oder lanzettliche Schuppen und auf jeder nur einen eiförmigen, kurz gespitzten Samen. Von der einzigen Gattung *Walchia Sternb.* (*Lycopodites Brongn.*) sind 8 Arten, alle in der Dyas, bekannt, von denen *W. piniformis Sternb.* die häufigste und am weitesten verbreitete ist (Schlesien, Böhmen, Sachsen, Baiern, Rheinpreussen, Wetterau, Harz, Frankreich).

12. Familie. Voltzieae.

Auch diese Familie enthält nur fossile, den Walchien nahe verwandte Formen, welche Schimper in die 5 Gattungen *Voltzia* (6 Arten von Dyas bis Muschelkalk), *Glyptolepis* (1 Art im Keuper), *Palissya* (3 Arten im Rhät), *Cheirolepis* (1 Art im Rhät) und *Schizolepis* (1 Art im Rhät) vertheilt. Von diesen hat *Voltzia Brongn.* mehr oder weniger regelmässig fiederig verzweigte Aeste und spiralig gestellte, an derselben Pflanze in der Form wechselnde Blätter: kürzere, schmal 4seitig-nadelförmige, mehr oder weniger gekrümmte und an den oberen Theilen der Zweige längere, schmal linealische, flache. Die ♂ Blüthen sind oval-cylindrisch, kurz gestielt, an der Basis von Schuppen umgeben, die spatelförmigen, zugespitzten Staubblätter dicht dachziegelig. Die oblong-cylindrischen Zapfen besitzen locker dachziegelige, aus stielartiger Basis verbreiterte und abgerundete, kurz und stumpf 3- oder 5lappige, auf dem Rücken 3- oder 5furchige Schuppen mit je 2 auf dem breiteren Theile sitzenden, umgewendeten, geflügelten Samen.

3. Ordnung. Gnetaceae.

13. Familie. Gnetaceae. (Literatur S. 13.)

Harzfreie Bäume, Sträucher oder Halbsträucher, welche auch im secundären Holze Gefässe führen, mit gegenständigen oder gebüschelten, knotig gegliederten Zweigen, sehr selten ganz unverzweigt (*Welwitschia*). Blätter gegenständig, ohne Nebenblätter, gross und fieder- oder parallelnervig; oder klein, scheidenförmig und mehr oder weniger tief gezähnt oder gelappt (schachtelhalmartig). Blüthen diöcisch oder monöcisch, selten pseudohermaphroditisch, mit einfachem Perigon, in den 3 bekannten Gattungen verschieden gebaut (siehe diese). Embryo mit 2 Keimblättern. (Vgl. S. 15, Habitus — 20, Gewebebildung — 22, ♂ Blüthen — 51, ♀ Blüthen — 63, Archegonien — 66, Befruchtung — 75, Embryoentwicklung — 78, Keimung.)

1. *Ephedra Tourn.* Aufrechte oder schlingende, sehr verzweigte ♂ oder Halbsträucher mit schachtelhalmartig gegliederten, runden oder selten etwas zusammengedrückten Zweigen, welche an den Knoten sehr kleine, häutige, scheidenförmige, mehr oder weniger tief 2- oder 4-theilige oder -zählige Blätter tragen. Blüthen diöcisch oder selten monöcisch, die ♂ in axillären, einfachen oder an der Basis mit 2 opponirten Seitenzweigen versehenen, sitzenden Aehren, jede Aehre aus einigen Paaren decussirter, an der Basis manchmal scheidig verschmolzener, schuppiger Deckblätter gebildet, welche die axillären Einzelblüthen stützen; diese mit einem einblättrigen, median 2lappigen Perigon (S. 23, Fig. 5) und einem axilen, auf dem Gipfel die 2—8 zweifächerigen, verschieden angeordneten, sitzenden oder kurz gestielten, auf dem Scheitel jedes Faches mit Längsspalt sich öffnenden Pollensäcke (Antheren der Systematiker) tragenden Filamente. ♀ Blüthen an besonderen axillären Zweiglein: diese beginnen mit 2 zum Deckblatte trans-

versalen Vorblättern, aus deren Achseln sich zuweilen secundäre Blüthensprossen entwickeln, haben darauf einige wenige gestreckte Internodien (Stiel) mit decussirten Paaren kleiner, häutiger Schuppen, hierauf in fortgesetzter Decussation 2—3 dicht zusammengedrückte Paare grösserer Schuppen, die sich bei der Reife zu einer trockenen oder fleischigen Samenhülle ausbilden und zuletzt die Blüten. Letztere entspringen je eine aus der Achsel der beiden obersten Hüllschuppen, also zu zweien opponirt am obliterirenden Sprossgipfel (Fig. 5 D); oder dieser wird selbst zur endständigen einzelnen Blüthe. Perigon der ♀ Blüthe krugförmig, mit enger Mündung, aus welcher der lange, röhrenförmige, meist schief zungenförmig abgeschnittene Hals des einzigen Integumentes der atropen Samenknospe hervorragt. 18 vorzüglich mediterrane und amerikanische lebende und 2 fossile tertiäre Arten, unter letzteren *E. Johniana Schimp.* blühend im Bernstein des Samlandes. — *E. vulgaris Rich.* (*E. monostachya L.*, *E. distachya L.*, *E. helvetica C. A. Mey.*, Meerträubchen). Zweihäusiger, sehr ästiger ♂ mit nur 2zähligen Scheidenblättern und meist 8 Pollensäcken in jeder Blüthe. Südeuropa, Orient, Nordasien, Himalaya etc.; an sonnigen, felsigen Orten in der Schweiz (Wallis), Südtirol, bei Pest. April, Mai. Die Blüthenstände waren früher als *Amenta Uvae marinae* gegen Durchfall officinell und werden noch jetzt, sowie die ganze Pflanze in Abkochung als Volksmittel gegen Gicht etc. benutzt; die Scheinfrüchte werden in Südsibirien gegessen und zu Gallerte gekocht bei Brustkrankheiten angewendet.

2. *Gnetum L.* ♂ oder selten ♀ mit gegenständigen, knotig gegliederten Zweigen und gegenständigen, lederigen, eiförmigen oder oblongen, fiedernervigen, gestielten, mit den Stielen am Grunde verwachsenen Blättern. Blüten monöcisch oder selten diöcisch, die ♂ in Rispen mit ursprünglich decussirter (durch Bildung von Beisprossen quirlig werdender) Verzweigung, die letzten Verzweigungen als Aehren entwickelt, mit decussirten, becherförmig verwachsenen Bracteen, über denen in Folge reicher Beiknospenbildung je 40—60 Blüten in dichtem Kranze stehen, über denen noch ein einfacher Kranz unvollkommen entwickelter ♀ Blüten getroffen wird. Einzelne ♂ Blüthe wie bei *Ephedra*, aber Pollensäcke 1fächerig. ♀ Blüten in den ♂ ähnlichen Inflorescenzen, nur die Blüten minder zahlreich (3—6) und nur in einem einzigen Wirtel über dem Deckblattbecher, im Allgemeinen wie bei *Ephedra* gebaut, aber die Samenknospe mit 2 Integumenten (die rudimentären ♀ in den ♂ Blütenständen mit nur 1 Integumente). 18 Arten im tropischen Asien (namentlich den hinterindischen Inseln) und tropischen Amerika. Die Samen mehrerer Arten (*G. Gneumon L.*, *G. scandens Roxb.*) werden auf Java und anderen hinterindischen Inseln gegessen; der Bast derselben Arten liefert Spinnmaterial zu Stricken.

3. *Welwitschia Hook. fil.* Nur eine, in den Sandwüsten der südlichen afrikanischen Westküste zwischen Mossamedes und Cap Negro und im Damara-Lande an der Walfischbay wachsende, 1860 von F. Welwitsch entdeckte Art, eine der sonderbarsten bekannter phanerogamischen Pflanzen: *W. mirabilis Hook. fil.* Stamm weich-holzig, gummihaltig, stets einfach, dick, kegel- oder kreiselförmig bis fast kugelig, von 2 Seiten mehr oder weniger zusammengedrückt, bis 2' 5" (engl.) hoch und 4' 8" im Umfange, im ganzen Umfange unterhalb seiner beiden Blätter quer gefurcht und dadurch wellig, gegen die spindelförmige, im unteren Theile verzweigte Wurzel plötzlich abgesetzt, oberhalb der Blätter und vor letzteren in 2 ringförmig- und wellig-gefurchte, die Blüthenstände tragende, breite Lappen erweitert, der Scheitel trichterig-muldenförmig eingesenkt, der ganze obere Rand im Alter gewöhnlich lappig eingerissen. Blätter 2 (die perennirenden Keimblätter), gegenständig, jedes mit häutiger, fast den halben Stamm umfassender Basis in einer tiefen, horizontalen Furche desselben sitzend, sehr dick lederig, lineal-zungenförmig, stumpf, ganzrandig, viel- und parallelernervig, bald der Länge nach bis zur Basis in zuerst einzelne breite, dann allmählich in viele schmale, bandförmige, an der Insertion sich oft von einander entfernende Streifen zerreisend; die flach auf dem Boden liegenden Blätter erreichen eine Länge von 6 engl. F. und darüber. ♂ (pseudohermaphrodite) Blüten in decussirt-rispigen Gesamtinflorescenzen, jeder Ast am Grunde knotig angeschwollen und durch eine bleibende Bractee gestützt, der Einzelblüthenstand eine zapfenförmige, scharlachrothe, bis 1" lange, eiförmige, stumpf 4kantige Aehre mit decussirten und daher 4reihig dachziegeligen, breit ei-kreisförmigen Bracteen, in deren Achseln die Einzelblüthen sitzen; die letzteren wurden schon S. 22 beschrieben. ♀ Blüten in

ähnlichen, nur viel grösseren Inflorescenzen, wie die ♂, ihr Perigon einfach, flaschenförmig, einblättrig, dünnhäutig, sehr flachgedrückt, auf den beiden Kanten breit geflügelt, die atrophe Samenknope mit nur einem lang und eng röhrenförmig verlängerten, am Rande in 2 kleine Lappchen differenzirten, aus der sehr verengerten Perigonmündung vorragenden Integumente.

II. Gruppe.

Angiospermae. Bedecktsamige Phanerogamen.¹

Ungleich reicher an Arten, wie die Gymnospermen, in vielen ihrer Familien die letzteren an Zahl bedeutend übertreffend, und ebenso weit formenreicher, als die voraufigehende Gruppe, treten uns die Angiospermen entgegen. Sie sind es, die durch ihre Mannigfaltigkeit, ihre meist massigere Entwicklung das grössere Heer der so vielfach dem unbewaffneten Auge sich entziehenden Kryptogamen in den Hintergrund treten lassen und mit den Gymnospermen die Hauptrolle in jeder Charakteristik der Pflanzendecke der Erde oder einzelner Vegetationsgebiete derselben übernehmen. Der weitgehende Wechsel in der Ausbildung der bei den Gymnospermen noch so einfachen Blütenformen und der Frucht ist es zunächst, der einen solchen Formenreichtum bedingt und darin durch die so sehr verschiedenartige Entwicklung der Axe und vor allen Dingen der Laubblätter, durch die Stellungsverhältnisse der letzteren etc. unterstützt wird: eine Folge der so mannigfach ändernden Lebensweise und der damit im Zusammenhange stehenden, weiter durchgeführten Theilung der physiologischen Arbeit.

Betrachten wir entsprechend dem bei der Schilderung der übrigen grossen Gruppen eingehaltenen Gange zuerst die vegetativen Organe, so finden wir in beiden Classen der Angiospermen, sowohl bei den das Wachstum der Keimpflanze mit zweigliederigem (Keim-) Blattwirtel einleitenden Dicotyledonen, als auch bei den mit alternirender Blattstellung (nur einem Keimblatte) beginnenden Monocotyledonen, äusserst einfach entwickelte Axen. Unter den Dicotyledonen sind es die Rafflesiaceen, die uns die einfachsten überhaupt denkbaren Verhältnisse der Art entgegenbringen. Bei *Pilostyles Hausknechtii* Boiss., einem in die letztgenannte Familie gehörenden Parasiten auf mehreren dornigen *Astragalus*-Arten der Gebirge Syrien's und Kurdistan's, findet sich nach den von Solms-Laubach² angestellten Untersuchungen der vegetative Körper des Scharrotzers im jüngsten Gewebe der Nährpflanze in Form fädiger Zellenreihen, die an das Mycelium gewisser Pilze (z. B. der Uredineen) erinnern und von dem genannten Beobachter aus diesem Grunde und weil sie die aus der Wirthpflanze Nahrung aufnehmenden Organe sind, daher auch direct als „Mycelium“ bezeichnet werden. Sie durchziehen mit ihren Hauptästen parallel der Stengelaxe des

¹ Kurze Charakteristik auf S. 11. Literatur auf S. 1 und 2, Note 1. Weitere, Bau und Entwicklung einzelner Organe behandelnde Literatur soll in den darauf bezüglichen Abschnitten des allgemeinen Theiles angegeben werden, während auf einzelne Familien, Gattungen und Arten ganz speciell sich beziehende Abhandlungen fast ausschliesslich unter den betreffenden Familien aufzusuchen sind.

² H. Graf zu Solms-Laubach, Ueber den Thallus von *Pilostyles Hausknechtii*. Bot. Zeit. 1874. S. 49. Taf. 1.

Astragalus alle Gewebe der letzteren, hauptsächlich aber das Mark, in dem sie reihenweise neben einander verlaufend oft förmliche Zellenstränge bilden. Ueberall durch die Grösse der Einzelzellen von den benachbarten Geweben unterscheidbar, dringen die Aeste des bis unter die äussersten Zellenlagen des Vegetationskegels verfolgbaren Myceliums in die Gefässbündel (oft schon in die procambialen Fibrovasalstränge) ein, durchsetzen die Markstrahlen, verbreiten sich in Form unregelmässig geschlängelter Fäden in der Rinde und treten endlich auch in die jüngsten, den Vegetationskegel umgebenden Blätter ein. In der Basis derselben schwellen sie an und durch Theilung nach allen drei Raumrichtungen verwandelt sich ihr Ende bald in ein Nest von unregelmässigen, polygonalen, plasmareichen Zellen, die auch hier durch ihre bedeutendere Grösse von den Nachbargeweben leicht unterscheidbar sind und schliesslich einen mächtigen, parenchymatischen Gewebeball bilden, das „Floralpolster“, das alle weitere innere Differenzirung vermissen und nur eine jedoch nicht vollkommen deutliche Reihenordnung seiner Zellen radial zum Nährzweig erkennen lässt. Je zwei solcher Floralpolster liegen in der entsprechend anschwellenden Blattbasis da, wo der Blattgrund sich mit dem Internodium verbindet, so dass sie einmal dem Spross selbst, ein ander Mal dem Blattrücken anzugehören scheinen. Hat das junge Floralpolster endlich eine gewisse Ausbildung und Grösse erreicht, so tritt eine ganz eigenthümliche Veränderung in ihm ein. In einer an der äusseren Seite gelegenen, oberflächlichen, aber mehrere Zellenlagen starken Region des Polsters erhalten alle Membranen ein eigenthümlich gequollenes Aussehen, um so mehr und um so auffallender, je näher sie der Innengrenze der quellenden Gewebemasse liegen. Hier setzt sich die betreffende Partie gegen den untenliegenden Hauptkörper des Floralpolsters durch das plötzliche Aufhören der Membranquellung überaus scharf ab, beider Grenze ist eine unebene Kugelfläche, in welcher durch Auseinanderweichen der Zellen bald ein Spalt entsteht, worauf dann in der dem Hauptkörper des Floralpolsters angehörenden Oberfläche die kleinen Unebenheiten durch rasch erfolgende Zelltheilungen wieder ausgeglichen werden. Leider ist die weitere Entwicklungsgeschichte von Pilostyles bis jetzt unbekannt, doch lässt sie sich nach Solms-Laubach nach den späteren Entwicklungszuständen der Floralpolster, in denen schon die Blüthensprosse vorhanden sind, in den grössten Zügen „mit an Gewissheit grenzender Wahrscheinlichkeit errathen. An der Stelle, wo jetzt die Spalte ist, wird in der Folge der Blüthenspross erscheinen, es wird derselbe von der sie von Innen begrenzenden Gewebefläche erzeugt werden. Das Wie seiner Entstehung bleibt freilich unbekannt. Die die Spalte überwölbende Gewebelamelle dagegen wird der Zerstörung anheim gegeben sein. Ihre Zellen, schon jetzt in Folge der Quellbarkeit der Membranen in lockerem Zusammenhange, werden sich immer mehr von einander lösen, sie werden bei der steten Vergrösserung des unter ihnen entstehenden Blüthensprosses immer weiter auseinander gedrängt werden müssen. Es wird dann das Product dieser Gewebepartie sein, welches zur Blüthezeit nur noch in Form locker zusammenhängender oder ganz einzelner Zellen an der Innenseite der die Blüthen bedeckenden Nährgewebsplatte sich findet.“ Gleichzeitig aber mit der weiteren Entwicklung der Floralpolster gehen Veränderungen mit dem „Mycelium“ Hand in Hand. In Folge der beginnenden Streckung der Internodien der Wirthpflanze wird

das Mycelium nicht allein in sich zerrissen, sondern auch ausser Zusammenhang mit den Floralpolstern gebracht, die nun als isolirte Gewebenester am bekannten Orte liegen. Von dem in der Rinde verbreiteten Mycelium bleiben schliesslich nur streifenförmige Massen zusammengepresster Membranen und einzelne den Nährgeweben eingesprengte Zellen übrig; im Marke der Nährpflanze bleibt es, wie es scheint, erhalten, so lange die Lebensdauer des letzteren währt, jedenfalls aber wird es nach und nach vernichtet, sobald in dessen Membranen die Desorganisation zu Traganth beginnt, weungleich auch dann noch einzelne Mycelfragmente lange sichtbar in den quellenden Cellulosemassen liegen. Die Gesamtentwicklung des vegetativen Körpers von Pilostyles aber erinnert lebhaft an den Thallus gewisser Pilze, namentlich der ein Stroma bildenden Pyrenomyceten (vgl. Bd. I. S. 144). Von den übrigen Rafflesiaceen, bei denen wir wohl ähnliche Verhältnisse erwarten dürfen, lässt sich in Bezug auf die Entwicklung der vegetativen Theile nur noch von der kleinen, sich eng an Pilostyles anschliessenden Gruppe der Cytineen etwas sagen. Auch bei dieser ist nach Solms-Laubach ein morphologisch nicht differenzirter Vegetationskörper, ein Thallus (ein Mycelium) vorhanden, der nur der Form nach verschieden im einen Falle sich als kuchenförmige Zellmasse, im anderen als vielverzweigtes Fadengeflecht entwickelt. Die bei den übrigen phanerogamen Parasiten beobachteten Wachstumsverhältnisse, namentlich in Beziehung auf ihre Wirthpflanzen, sollen, so weit es der Zweck des Buches gestattet, innerhalb der betreffenden Familien und Gattungen kurz angedeutet werden.¹

Einfache Verhältnisse in Bau und Entwicklung des vegetativen Körpers, wenn auch nicht der Art, wie bei den erwähnten Rafflesiaceen, bieten uns weiter unter den Monocotyledonen die bekannten Teichlinsen unserer Gewässer, die Lemnaceen. Hier ist das auf dem Wasser schwimmende (oder bei *Lemna trisulea* untergetaucht vegetirende) laubartige Gebilde ein sehr einfach organisirtes, thallusartiges, meist polsterartig gestaltetes Stämmchen, das bei den winzigen *Wolffia*-Arten sogar nur von einem grosszelligen, chlorophyllhaltigen, mit einer an der die Luft berührenden Fläche Spaltöffnungen führenden Epidermis überzogenen Parenchymkörper ohne jede Gefässbündel und auch ohne Wurzeln gebildet wird, während bei den etwas höher organisirten Formen (*Lemna valdiviana*) wenigstens rudimentäre Gefässbündel in Form eines Stranges gleichartig gestreckter Zellen, bei noch weiter differenzirten in letzterem eine dünne Ringtracheidenreihe oder mehrere Reihen neben einander (*Lemna polyrrhiza*) auftreten. Blätter sind, wenn sie überhaupt entwickelt werden, nur in Form häutiger Niederblättchen am Grunde der Sprosse vorhanden (*Lemna polyrrhiza*), welche einzeln aus seitlichen, horizontalen Spalten der Axen höherer Ordnung zum Vorschein kommen und sich gewöhnlich bald vom jeweiligen Muttersprosse trennen, selten (*L. trisulea*) länger unter einander zu oft ausgedehnten Sprosscolonien verbunden bleiben.

Dass die Axe oder ihre Zweige laubblattartige Gestalt annehmen, kommt in der langen Reihe der Angiospermen auch sonst noch vor, so bei

¹ Vorläufig mag für das weitere Studium hier genannt sein: H. Graf zu Solms-Laubach, Ueber den Bau und die Entwicklung der Ernährungsorgane parasitischer Phanerogamen. Jahrb. f. wissensch. Bot. VI. 509. Taf. 32—39.

Ruscus unter den Smilaceen, bei *Phyllanthus* unter den Euphorbiaceen, in der Familie der Polygoneen bei *Mühlenbeckia*, u. s. w. Sie vertreten dann als chlorophyllreiche Organe die bei den betreffenden Pflanzen sehr kleinen (*Ruscus*) oder niederblattartig als häutige, chlorophylllose Schüppchen entwickelten Blätter. Selbst unter den sonst durch dicke, fleischige und chlorophyllreiche, säulenförmige oder kugelige Stämme ausgezeichneten Cactaceen, deren rudimentäre Blätter oft auf Stacheln reducirt sind, und an die habituell gewisse Formen der Gattung *Euphorbia* anschliessen (z. B. *E. resinifera*), treten laubblattartig verbreiterte Axenglieder auf (*Opuntia*). Von auffallenden anderen Formen, unter denen die Axe auftritt, sind als ausgezeichnet zu erwähnen: die mit schuppigen Niederblättern besetzten Knollen vieler Pflanzen (*Solanum tuberosum*, *Helianthus tuberosus*), die durch ihre Form manchmal an die Zwiebeln erinnern (*Colchicum*, *Crocus*) und aus Seitenknospen Laubblätter tragende normale Axen und an diesen an Seitensprossen (Kartoffel) oder durch Anschwellung eines bestimmten Stengelstückes neue Knollen erzeugen; die Zwiebeln der Liliaceen und anderer Monocotyledonen (selten bei Dicotyledonen — Arten von *Oxalis*), deren flache, kuchenförmige Axe von dicken, fleischigen Niederblattschuppen ganz eingehüllt ist; die Stammranken, dünne, fadenförmige, nur winzige, schuppige Niederblätter producirende Zweige nicht rankenförmiger Axen, welche im Stande sind, sich spiralg um fremde Körper zu winden, wenn sie durch deren Berührung gereizt werden, die also als Kletter- oder Haftorgane dienen (*Vitis*, *Ampelopsis*, *Passiflora*); die Dornen, bei welchen ein Spross oder ein Sprossystem in seinen auf einander folgenden Gliedern sich allmählich conisch zuspitzt und zu einem äusserst harten, stechenden Körper wird, an dem entweder von Anfang an alle Laubblattbildung unterdrückt ist (verzweigte Dornen am Stamme von *Gleditschia ferox*), oder der seine Laubblätter nachträglich abwirft (*Prunus spinosa*). Der gewöhnlichen Axenform sich mehr nähernd haben wir der schlanken, windenden, grosse Laubblätter tragenden (nur bei Schmarotzern — *Cuscuta* — winzige Schuppenblätter entwickelnden) Stengel der Schlingpflanzen (*Convolvulus*-Arten, *Ipomoea*, *Humulus*, *Phaseolus multiflorus* etc.), der mannigfachen Ausläufer zahlreicher Angiospermen (*Fragaria*, *Potentilla reptans*, *Ranunculus repens*, *Viola odorata* u. a. A.), an die sich die kriechenden Axen anderer (*Glechoma hederacea*, *Trifolium repens*) anschliessen, der knotig gegliederten Halme der Gräser, der vielgestaltigen unterirdischen Rhizome, der schlanken, säulenförmigen Stämme der Palmen zu gedenken, bekannter Formen, deren Reihe nicht weiter geführt zu werden braucht, eben so wenig, wie die Erläuterung der durch die verschiedene Verzweigungsweise bedingten Form der baumartigen und der strauchförmig verästelten Axe. Nicht in allen Fällen aber entsprechen die genannten Axen der weiter entwickelten, zum Hauptsprosse werdenden Keimaxe. Es geht vielmehr (namentlich bei Monocotyledonen) in vielen Fällen der aus dem Keime entstandene primäre Spross nach Erzeugung von sich kräftiger entwickelnden Seitensprossen zu Grunde, und die letzteren erliegen unter öfteren gleichen Wiederholungen der Verzweigung, von Generation zu Generation stärkere Sprosse mit grösseren Blättern und ausgiebiger Bewurzelung erzeugend, demselben Schicksale, bis endlich jede folgende Sprossgeneration gleich kräftige Sprosse entwickelt. Dabei können dann mehrere oder viele Sprossgenerationen mit einander zu einem

sympodialen Sprosssysteme verbunden bleiben, oder aber es geht jeder Mutter-spross nach Erzeugung des von ihm gleichzeitig bis zur kräftigen Ausbildung ernährten Tochter-(Ersatz-)Sprosses vollständig zu Grunde. Unter den Monocotyledonen bieten die knollenbildenden Orchideen und *Colecium* vorzügliche Beispiele der letzteren Entwicklungsweise (die unter den betreffenden Familien noch nähere Erläuterung finden wird). Unter den Dicotyledonen tritt (um auch hier ein ähnliches Beispiel anzuführen) bei *Dahlia variabilis* am Ende der ersten Vegetationsperiode der Keimpflanze seitlich aus dem hypocotylen Gliede eine kräftige, knollig anschwellende Wurzel hervor, das primäre Wurzelsystem und die epicotyle Axe verschwinden und es bleiben für die Fortsetzung der Vegetation nur die neugebildete Wurzel, das hypocotyle Axenstück und die Achselknospen der Keimblätter.¹ Noch eines anderen Umstandes muss hier gedacht werden, welcher die Monocotyledonen betrifft, bei denen die Keimaxe selbst zum Hauptstamme erstarkt (Palmen). Da den Monocotyledonen (mit Ausnahme baumartiger Liliaceen) das nachträgliche Dickenwachsthum des Stammes abgeht, so behalten die zuerst entwickelten Stammglieder ihren ursprünglichen Umfang, während in Folge stetiger massigerer Entwicklung des Gewebes im Vegetationskegel die folgenden Axenglieder immer umfangreicher werden, so lange der Stamm in der Erstarkung begriffen ist, die ganze Axe somit einem auf der Spitze stehenden Kegel gleicht, bis endlich im Stammgipfel die für die betreffende Art charakteristische Stärke erreicht ist und nun die Axe säulenförmig in überall gleicher Dicke weiter wächst. Es erinnert dies Verhalten an das gleiche der Farne (I. 551).

Die Verzweigung der Axe² ist bei der Mehrzahl der Angiospermen eine typisch monopodiale und axilläre, die Seitensprosse entspringen in dem Winkel, der durch die Mediane des Blattes und dem darüber stehenden Internodium gebildet wird. Gewöhnlich entsteht in jeder Blattachsel ein Seitenspross, aber von den vielen Achselknospen kommen durchaus nicht alle zur weiteren Entwicklung, namentlich bei den Monocotyledonen nicht, bei denen oft sogar der nicht verzweigte Stamm der normale ist (Palmen). Manchmal entstehen in einer Blattachsel auch mehrere Seitenknospen (Beiknospen, accessorische Knospen)³, bei den mit breiter Basis inserirten

¹ Ueber weitere derartige Verhältnisse, sowie über Sprossbildung u. dgl. überhaupt, findet der Leser Ausführliches in: Hofmeister, Allgemeine Morphologie der Gewächse. Leipzig 1868 (als 2. Abtheil. des 1. Bandes des Handb. der physiol. Botanik). Irmsch, Zur Morphologie der monocotylen Knollen- und Zwiebelgewächse. 4^o, mit 10 Taf. Berlin 1850; Irmsch, Beiträge zur vergleichenden Morphologie der Pflanzen. Abtheil. 1—4. 4^o, mit 13 Taf. Halle a. S. 1854—1863; und in vielen anderen, unter den betreffenden Familien zu citirenden Abhandlungen desselben Verfassers.

² Vgl. hier ausser den auf S. 134, Note 2 angegebenen Schriften vorzüglich noch: Warming, Forgreningsforhold hos Fanerogamerne betragtede med særligt Hensyn til Kløvning af Væxpunktet. Kgl. Danske Videnskabernes Selskabs Skrifter. Ser. V. vol. X. I. 1872. Mit 11 Taf. u. französischem Résumé. Pedersen, Hvilken rolle spiller vækstspidsens kløvning ved forgreningen hos Blomsterplanterne? Botanisk Tidsskrift af H. Kiærskou. Kopenhagen 1873; mit 2 Taf. und französ. Résumé. Areschoug, Beiträge zur Biologie der Holzgewächse; Lunds Universitets Arskrift XII. (1877), mit 8 Taf.

³ Irmsch, Ueber einige Pflanzen, bei denen in der Achsel bestimmter Blätter eine ungewöhnlich grosse Anzahl von Sprossanlagen sich bilden. Abhandl. d. naturw. Ver. zu Bremen V, mit 2 Taf.

Blättern der Monocotyledonen z. B. in einer Querreihe (collateral) neben einander in den Achseln der Schuppen vieler Zwiebeln. Zu mehreren über einander in einer Längsreihe (serial) entspringen die Knospen in den Laubblattachseln von *Aristolochia Siphon*, *Gleditschia* und *Lonicera*, in den Achseln der Cotyledonen von *Juglans regia* und derjenigen des stärker entwickelten Keimblattes von *Trapa natans*. Ueber die Veränderung der Verzweigung bei dem Uebergange aus der vegetativen in die florale Region der Axe sind besonders die citirten Untersuchungen Warming's zu vergleichen. Nach diesen entstehen die vegetativen Knospen fast immer weit unterhalb der Stengelspitze, lange nach ihren Stützblättern und also durch eine verschieden grosse Zahl der letzteren von dem Vegetationspunkte getrennt. In den Blütenständen ist bisweilen dasselbe der Fall (*Lupinus*, *Veronica*, *Salix*), aber die Zahl der nun die Knospe von der Axenspitze trennenden Blätter ist dann weniger gross; sie wird bei anderen noch geringer und zuletzt finden sich viele Beispiele, in denen die Knospe unmittelbar an der Sprossspitze entsteht. Hier bieten sich dann verschiedene Fälle dar. Entweder entsteht die Knospe unmittelbar nach dem Auftreten des zugehörigen Stützblattes (*Orchideen*, *Plantago*), oder gleichzeitig mit diesem (*Plantago*, *Ribes*), oder sie tritt vor dem Erscheinen des ihr zugehörigen Stützblattes auf (*Sisymbrium* und andere *Cruciferen*, *Compositen*, *Umbelliferen*, *Cyma* von *Valeriana* *Phu*, Blütenstände von *Asclepiadeen* und *Cucurbitaceen*), oder es kommt endlich der Fall vor, dass die Entwicklung des Stützblattes ganz unterbleibt. So beobachtet man in den Blütenständen von *Sisymbrium* und *Gramineen*, dass die am Grunde des Blütenstandes, noch stattfindende Stützblattbildung höher hinauf allmählich erlischt, ohne dass darum Stellung und Ausbildung der Knospen beeinträchtigt werden. Dasselbe Resultat erhält man bei Vergleichung verschiedener *Compositen*-Blütenstände, von denen einige Blüten mit Stützblättern (*Anthemis*), andere ganz ohne solche besitzen (*Inula*, *Doronicum*). In den Dolden mancher *Umbelliferen* haben die äusseren Axen Stützblätter, die inneren keine; in den männlichen Blütenständen verschiedener *Cucurbitaceen* sind Stützblätter bald vorhanden, bald nicht, ohne dass ihre Abwesenheit Stellungs- und andere Veränderungen hervorruft: die stützenden Blätter sind gar nicht zur Entwicklung gekommen, die Knospenbildung setzte sich ungestört und in der früheren Weise weiter fort. In den meisten Fällen sind diese an der Sprossspitze entstehenden Knospen laterale Bildungen und erstere bleibt ganz unberührt von deren Anlage (*Cruciferae*, *Gramineae*, *Compositae*, *Papilionaceae*, *Grossulariaceae*, *Umbelliferae*, *Polygonaceae* u. s. w.). In anderen Fällen rückt die Knospenanlage aber so weit auf die Sprossspitze hinauf, respective nach deren Mittellinie hinein, dass Zellen des Vegetationspunktes in Mitleidenschaft gezogen werden, eine „Theilung“ stattfindet; und endlich kam die Knospenbildung so weit hineinrücken, dass die Theilungsebene zwischen dem Vegetationspunkte der Mutteraxe und demjenigen des Tochttersprosses in das Centrum des ersteren fällt, also eine *Dichotomie* eintritt, bei welcher der alte Vegetationspunkt zu Grunde geht, weil das Centrum des lebhaftesten Wachsthumes in relative Trägheit übergegangen ist und zwei neue Vegetationspunkte entstanden sind, beide excentrisch zum alten. Solche echte *Dichotomie* fand Warming bei *Hydrocharis* und *Vallisneria*, bei der Verzweigung der Ranken und weniger typisch bei Bildung der letzteren an der

Hauptaxe von *Vitis vulpina* (bei *Vitis vinifera* und *Ampelopsis* wurde ausgeprägte laterale Verzweigung der Hauptaxe wie der Ranken beobachtet); ferner tritt solche echte Gabelung auf bei Anlage der Blütenstände der Asclepiadeen, in den beblätterten und in einem Theile der nackten Wickeln der Asperifoliaceen, Solanaceen, Hydrophylléen und Cistaceen, in einzelnen Fällen in den Blüthentrauben von *Cyclanthera* und bei den Axillarsprossen der relativen Hauptsprosse anderer Cucurbitaceen, wenn die cymöse Verzweigung derselben nicht stattfindet und eine der beiden Seitenaxen sich nicht entwickelt. Uebergänge zwischen dichotomer und lateraler Verzweigung, also unegale „Theilungen“ des Vegetationspunktes, bei denen das Centrum desselben mehr oder weniger ungestört bleibt und in gleicher Richtung fortarbeitet, finden sich bei denselben Pflanzen. Es giebt aber ferner auch die allmählichsten Uebergänge zwischen lateraler Verzweigung unterhalb des Vegetationspunktes und von diesem durch zwischenliegende Blätter getrennt und wahrer Dichotomie, und als die auffallendsten Beispiele sind hier zu nennen: Blütenstände von *Bryonia* und *Cyclanthera*, die Wickel der Asperifoliaceen, die Verzweigung der Solaneen (bei denen nach Warming die Knospe des zweiten Vorblattes auf der Stengelspitze gebildet wird, die Knospe des ersten nach jener und also unterhalb dieser und dem zweiten Vorblatte), die Verzweigung der Ampelideen (bei welchen die Ranken bald durch Dichotomie, bald als seitliche und extraaxilläre Neubildungen entstehen und die Ranken selbst sich sowohl dichotomisch als auch lateral verzweigen, während die vegetativen Knospen von der Sprossspitze durch ältere Bildungen getrennt entstehen) etc. Bestimmend für die Art und Weise der Verzweigung ist nach Warming vielleicht die Energie des Wachsthumes und der Verzweigung. Selbst wenn das Wachstum des vegetativen Stengels noch so kräftig vor sich geht, entstehen die Knospen dennoch nicht früher oder relativ höher am Stengel. In der floralen Region dagegen, in welcher die Bildung der Blütenknospen eine Hauptaufgabe ist, scheint das mehr oder minder rapide Auftreten der Knospen im Verhältniss zur Wachstumsenergie der ganzen Inflorescenz zu stehen: in den schwachen, wenigblüthigen Inflorescenzen findet man oft laterale, in den kräftigen gabelige Verzweigung. Endlich findet man einen so merkwürdigen Blütenstand, wie den von *Tiaridium indicum* (einer Asperifoliacee), bei welchem die Dichotomie in eine pseudomonopodiale Verzweigung überschlägt, wo die Blüten als Seitenknospen einseitig in zwei Reihen auf einer Axe entstehen, welche man, wenn die vergleichende Betrachtung gelten soll, als aus einer Reihe Axengenerationen immer höherer Ordnung sich zusammengesetzt betrachten muss. Bei anderen monopodialen Inflorescenzen scheint die Verzweigungsenergie keinen Einfluss auf die Entstehungsart der Knospen zu haben, sonst hätte man bei der abnormen Inflorescenz von *Brassica oleracea* var. *botrytis*, bei welcher Knospen in Unzahl hervorquellen und jede Knospe sogleich Mutter einer Anzahl anderer wird, die Dichotomie erwarten können, während in der That die Knospenbildung eine ausgeprägt laterale ist. Dass Fasciationen nicht von einer Theilung des Vegetationspunktes abhängig sind, geht aus *Celosia cristata* hervor; die Blüten entstehen hier wie in einer Compositen-Inflorescenz, nur ist das Receptaculum abnorm ausgebreitet, unregelmässig zusammengedrückt und buchtig.

Die Erklärung der so häufig vorkommenden Verschiebungen der Knospen

auf ihre stützenden Blätter hinüber (sogenannte Verwachsungen mit diesen) sucht Warming wohl mit Recht besonders in einer ungewöhnlich lebhaften Zellenvermehrung der für Blatt und Knospe gemeinsamen Basis; von einer Theilung des Vegetationspunktes hängt diese Erscheinung nicht ab. Warming sagt¹: „Die innerliche Relation, welche zwischen Blatt und Achselknospe besteht, äussert sich darin, dass beide constant an einander gebunden sind, in constanter Weise sich gegen einander stellen, dass sie ferner eine interessante gegenseitige Abhängigkeit in ihrer Entwicklung zeigen, so nämlich, dass die Knospen zuerst, in der vegetativen Region, den Blättern weit zurückstehen, lange nach deren Bildung zum Vorschein kommen, später jedoch, in der floralen Region, an Kraft und früher Entwicklung zunehmen, während die Blattbildung zurücktritt, bis eine neue Welle mit überwiegender Blattbildung beginnend in der Blüthe anfängt; endlich äussert das Zusammengehören von Blatt und Achselknospe sich darin, dass sie fast immer an ihrem Grunde mehr oder weniger zusammenhängen. In einigen Fällen entsteht die Knospe auf dem inneren Grunde des Blattes (*Amorpha*, *Salix nigricans*, *Sedum Fabaria*; bei allen in der floralen Region); in anderen Fällen entstehen die Blätter auf ihren sogenannten „Achselknospen“, die Deckblätter der Blüten entweder ganz (*Anthemis*, *Sisymbrium*, *Umbelliferen* etc.), oder doch zum grossen Theile (Blütenstände von *Cruciferen*, *Valerianaceen* etc. etc.). Die Blätter, welche in diesem Falle sehr schwach entwickelt sind, erscheinen dann oft als schwielenförmige Anschwellungen auf dem Grunde der Knospen. Zwischen diesen Extremen liegen die meisten anderen Fälle. Es versteht sich dann leicht, wie eine „Verschiebung“ des Mutterblattes auf seinen axillären Zweig hinaus zu Stande kommen kann.“

Die sogenannten extraaxillären Knospen sucht Warming in Zusammenhang mit den normalen zu bringen. Was man oft extraaxilläre Knospen genannt hat, sind solche, welche ohne Stützblätter, sonst aber in die continuirliche Spirale gestellt sind, wie die weiter unten an der Axe stehenden, aber mit Tragblättern versehenen Knospen. Dass diese von jenen nicht zu trennen sind und dass der Mangel des Stützblattes eben durch das einfache Schwinden desselben hervorgerufen ist, wurde oben schon erwähnt. Eine andere Sorte extraaxillärer Knospen sind solche, welche wie diese exogen entstehen, aber ausserhalb der normalen Spirale der Axe, oder selbst wenn sie dieser folgen, dennoch nicht in den Blattachsen stehen (*Ranken* von *Ampelideen* und *Cucurbitaceen*, Blütenstände der *Aselepiadeen*). Für alle diese Knospen ist das gemeinsam, dass das erste Blatt nach aussen und unten gekehrt ist (bei den *Cucurbitaceen* weniger genau, als bei den beiden anderen), seiner Stellung nach also dem Stützblatte einer gewöhnlichen Knospe entspricht.

Die Art der Verzweigung des blühenden oberen Axentheiles ist für die Charakteristik der Blütenstandsformen von grosser Wichtigkeit, mehr als das äussere Aussehen derselben, die Aufblühfolge etc., auf welche man früher oft das Hauptaugenmerk bei Eintheilung der Blütenstände richtete.²

¹ Nach seinem eigenen Referate im Bot. Jahresber. I. 233.

² Literatur bei Eichler, *Diagr.* I. 33, von neuerer namentlich noch zu erwähnen: Wydler, *Zur Morphologie, hauptsächlich der dichotomen Blütenstände.* Jahrb. für wissensch. Botanik XI. 313.

Man unterscheidet wohl allgemein zwei Haupttypen, den botrytischen (racemösen) und den cymösen Typus, die aber (wie überall in der Natur) nicht durch scharfe Grenzen getrennt sind. Nach Sachs und Hofmeister liegt der Charakter der botrytischen Inflorescenz darin, dass die Entwicklungsfähigkeit der Seitensprosse geringer oder doch nicht grösser ist, als diejenige des über ihrer Insertion liegenden Theiles der Hauptaxe; die cymösen Inflorescenzen dagegen entstehen durch Auszweigung unmittelbar unter der ersten Blüthe derart, dass jeder subflorale Spross selbst mit Blüthe abschliesst, nachdem er einen oder mehrere subflorale Sprosse erzeugt hat, die auch wieder mit Blüthe abschliessen und das System in ähnllicher Art so fortsetzen, dass die Entwicklung jedes Seitensprosses kräftiger ist, als die seiner Mutteraxe oberhalb seiner Insertion. Eichler dagegen legt das Hauptgewicht auf die Zahl der Nebenaxen und erläutert demnach den botrytischen Typus: Die Zahl der von einer (relativen) Hauptaxe gebildeten Nebenaxen ist unbestimmt; die Hauptaxe ist hierbei meist unbegrenzt, d. h. nicht durch Blüthe abgeschlossen und die Nebenaxen sind ihr rücksichtlich der Verzweigung, Entwicklung etc. gewöhnlich ungleichwerthig — und den cymösen Typus: Die Zahl der Nebenaxen ist bestimmt, gewöhnlich 2 oder 1, die Hauptaxe ist meist begrenzt, die Nebenaxen sind ihr gleichwerthig. Ohne auf die ja meistens geläufige specielle Erklärung der einzelnen Blütenstände einzugehen, mag im Folgenden eine kurze Uebersicht der wichtigsten Formen (nach Eichler) folgen, wobei die schwierigeren durch die in Fig. 38 gegebenen schematischen Auf- und Grundrisse leichter verständlich werden.

I. Einfache Blütenstände.

- A. Botrytischer Typus. Seitenaxen unverzweigt: Aehre (spica — *Salix*), Kolben (spadix — *Arum*), Traube (racemus — *Brassica*), Köpfchen (capitulum — *Compositen*), einfache Dölde (umbella — *Primula*, *Hedera*).
- B. Cymöser Typus. Seitenaxen (unverzweigt oder meist) nach cymösem Typus weiter verzweigt, die Zweige terminal einblüthig.

- a. Drei und mehr Seitenaxen: Pleiochasium (Arten von *Euphorbia* und *Sedum*).
- b. Zwei Seitenaxen: Dichasium (Fig. 38 A — viele *Caryophyllen*).
- c. Eine Seitenaxe: Monochasium.

1. Seitenaxen quer zur relativen Abstammungsaxe.

α. Seitenaxen in den successiven Generationen immer auf relativ die nämliche Seite der relativen Abstammungsaxe fallend: Schraubel (bostryx — Fig. 38 C — Hauptstrahlen von *Hemerocallis*).

β. Seitenaxe abwechselnd auf entgegengesetzte Seite der relativen Abstammungsaxe fallend: Wickel (*cicinnus* — Fig. 38 B — *Drosera*).

Unter Doppelschraubeln (Fig. 38 L) und Doppeltwickeln (Fig. 38 K) werden Schraubeln und Wickeln verstanden, die in Folge dichasischer Verzweigung in der ersten Generation zu zweien einander gegenüber stehen. Knäuel (glomeruli) der alten Terminologie sind kleine, dichtblüthige, eingerollte Schraubeln oder Wickel oder Complexe von solchen.

2. Seitenaxen median zur relativen Abstammungsaxe.

α. Seitenaxen in den successiven Generationen immer auf der Rückseite der relativen Abstammungsaxe: Fächel (*rhpidium* — Fig. 38 D und E — *Iris*).

β. Seitenaxen in den successiven Generationen immer auf der Vorderseite der relativen Abstammungsaxe: Sichel (*drepanium* — Fig. 38 F' und G — *Juncus bufonius*).

II. Zusammengesetzte Blütenstände.

- A. Botrytischer Typus in beiden Graden (Dibotryen): Köpfchenähre (manche Compositen), Achrentraube (Arten von *Carex*), Aehrenköpfchen (manche Cyperaceen), Achrendolde, Köpfchendolde, zusammengesetzte Aehre (*Triticum*), zusammengesetzte Traube (*Mahonia*), zusammengesetzte Dolde (die meisten Umbelliferen), zusammengesetzte Köpfchen (manche Vernoniaceae) etc.
- B. Botrytischer Typus im ersten, cymöser Typus im zweiten Grade (Cymobotryen): Schraubeldolde (*Bomarea*), Schraubelköpfchen (Arten von *Allium*), Wickelköpfchen (*Armeria*), Wickelähre (viele ♂ Dioscoraceen), Wickeltraube (*Aesculus*, *Echium*), Dichasienähre (*Alnus*, *Betula*) etc.
- C. Cymöser Typus im ersten, botrytischer im zweiten Grade (Botryocymen): Köpfchendichasien und Köpfchenwickel (manche Compositen, namentlich Vernoniaceae, auch Dipsacaceae, Amarantaceae etc.), Köpfchenschraubel (*Cichorium*), Traubenwickel (*Phytolacca*), Doldenschraubeln (*Caucalis nodiflora*), Doldenwickeln (*Chelidonium*), Köpfchensichel (manche Juncaceen) etc.
- D. Cymöser Typus in beiden Graden (Dicymen): Wickelschraubeln, d. h. Wickeln in Schraubeln gestellt (*Alchemilla*), zusammengesetzte Wickeln, d. h. Wickeln in Wickeln gestellt (*Sparmannia*, manche Solanaceen) etc.

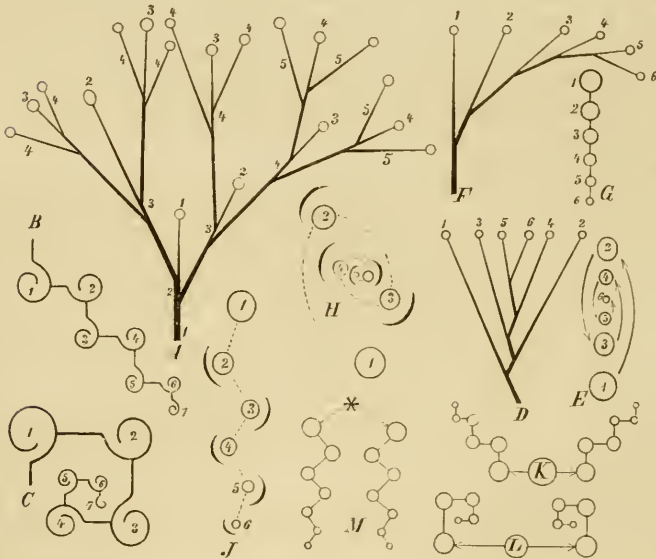

Fig. 38. Schematische Darstellung verschiedener Blütenstände. A Dichasium. B Wickel im Grundriss, C Schraubel im Grundriss, in beiden Figuren die Spiralwindung an den Sprossen durch die Schneckenlinien angegeben. D Fächer und E solche im Grundriss. F Sichel und G solche im Grundriss. H Schraubel im Übergang zur Fächer, Grundriss. I Wickel im Übergang zur Sichel, Grundriss. K Grundriss der Doppelwickel. L Grundriss der Doppelschraubel. M Grundriss einer verschobenen Doppelwickel. Nach Eichler. Die Zahlen geben die Altersfolge der Äste an.

Alle diese zusammengesetzten Blütenstände erklären sich an der Hand der einfachen Blütenstände sehr leicht. Hinzugefügt mag noch werden, dass Ausdrücke wie Rispe, Doldenrispe und Spirre nur das Gesamt-

aussehen der Inflorescenzen, besonders bei reicherer Zusammensetzung bezeichnen. Dieselben charakterisiren keineswegs den Blütenstand seinem wahren Wesen nach und wenn auch alle drei gewöhnlich zu den botrytischen Inflorescenzen gerechnet werden, so ist es doch nicht selten, dass ihre Verzweigungen in Cymen übergehen. Unter Rispe ist daher nichts weiter als eine reich zusammengesetzte Inflorescenz von pyramidalem Wuche, unter Doldenrispe (Schirmrispe) eine solche mit mehr schirmartigem Habitus, unter Spirre endlich ein reichästiger Blütenstand verstanden, bei dem die Nebenaxen die Hauptaxe übergipfeln und dabei von aussen nach innen schrittweise kleiner werden, also gleichsam eine eingestülpte Rispe bilden. Bezüglich der monochasischen Inflorescenzen ist ferner noch zu erwähnen, dass die successiven Glieder der Sprosskette sich sehr häufig in eine gerade Linie stellen und so eine anscheinend einfache Axe (Scheinaxe, Sympodium) bilden, an der die Blüten nach botrytischem Typus zu entspringen scheinen. Je nach der Länge des Sympodiums und der Entwicklung der freien, als Blütenstiele erscheinenden Enden der einzelnen Sprosse erhalten solche Blütenstände dann das Ansehen von Aehren, Köpfchen, Dolden, Trauben u. s. w., und man nennt sie daher wohl Scheinähren, Scheindolden etc. oder je nach Art der Zusammensetzung traubenförmige Wickel, ährenförmige Schraubel etc.

Mit diesen wenigen, hauptsächlich mit Rücksicht auf das Verständniss der Blütenstands-Bezeichnungen in den Diagnosen gegebenen Bemerkungen über Verzweigung der Angiospermenaxe müssen wir uns hier begnügen. Besondere Specialitäten werden an geeigneten Orten noch ihre kurze Erledigung finden. Nur der Adventivspresse¹ soll noch mit wenigen Worten gedacht werden. Als Brutknospen auf Blättern erscheinen sie bei Orchideen und Hyacinthus, bei letzterer Pflanze namentlich dann, wenn man frische Blätter in die Erde steckt. Sie sprossen dann dicht neben einander aus der Bauchseite des in der Erde befindlichen Theiles hervor und nehmen an noch jungen Blatttheilen aus Epidermiszellen, an älteren Blattstücken aus der hypodermalen Zellschicht unter Betheiligung der tiefer gelegenen Zellschichten ihren Ursprung. Bei *Atherurus ternatus* (Aroideen) erscheinen die grossen Brutknospen an der Basis der Blattspreite und an der Grenze zwischen Blattstiel und dessen Scheide. Bekannt sind ferner die in den Einkerbungen der Blattränder von *Bryophyllum calycinum* (Crassulaceae) auftretenden Brutknospen, die Adventivknospen, welche auf den auf feuchter Erde cultivirten Blättern (mit durchschnittenen Nerven) von *Begonia* entstehen, die Bulbillen von *Dentaria* etc. etc. Adventivknospen von Wurzeln erzeugt finden sich bei *Populus tremula*, *Pirus Malus*, *Prunus Cerasus*, *Epipactis microphylla*, *Cirsium arvense*, *Linaria vulgaris* u. s. w. Die bei älteren Bäumen aus der Rinde hervorbrechenden Knospen sind dagegen nur zum Theil Adventivknospen, zum Theil auch ruhende Knospen (schlafende Augen), die nach längerer Ruhezeit zur Weiterentwicklung gelangten. Meistens dienen alle derartige Adventivknospen einer mehr oder minder ausgiebigen vegetativen Vermehrung der betreffenden Arten und manchmal treten sie unter besonderen Verhältnissen auch an Pflanzen auf, denen sie für gewöhnlich fehlen.

¹ Peter, Beitr. z. Entwicklungsgesch. d. Brutknospen. Mit 3 Taf. Hameln 1876.

Was Gewebebildung der Angiospermen¹ betrifft, so zeigt sich hinsichtlich der Mächtigkeit der einzelnen Gewebeformen der Axe, ihrer elementaren Zusammensetzung u. s. w. eine solche Mannigfaltigkeit, dass es unmöglich ist, dieselbe mit wenigen Worten zu charakterisiren, wie dieses noch bei den Gymnospermen geschehen konnte. Ein wesentlicher Unterschied zwischen den beiden Angiospermen-Classen der Monocotyledonen und Dicotyledonen liegt in der Beschaffenheit der Fibrovasalstränge. Bei den Monocotylen sind die in der Regel collateralen, auf dem Querschnitte zerstreut im Grundgewebe liegenden Gefässbündel bekanntlich wie diejenigen der Gefässkryptogamen (I. 498) geschlossen, d. h. sie entbehren des Cambiums. Daher fehlt auch den Monocotylen das den Axen der normalen Dicotyledonen und Gymnospermen charakteristische secundäre Dickenwachsthum, welches bei letzteren durch die den Holz- und Bastkörper trennende, in sich geschlossene Cambiumzone der offenen Fibrovasalmassen bewirkt wird und an unseren langlebigen Bäumen in genügend bekannter Weise hervortritt. Wo wir bei Monocotylen, und zwar baumartigen Liliaceen (Aloë, Yucca, Dracaena, Alettris etc.), ein nachträgliches Dickenwachsthum eintreten sehen, geht dieses nicht von den primären Gefässbündeln aus, die, schon während des ersten Längenwachsthumes der Axe entstanden, in der Mitte derselben als isolirte Blattspurstränge verlaufen. Es bildet sich vielmehr in der unmittelbaren Umgebung der äusseren Fibrovasalstränge in der inneren primären Rinde des Stammes durch wiederholte Tangentialtheilung der Zellen derselben ein Folgeremistem, das fort und fort neue, auf dem Stammquerschnitte isolirte, im Längsverlaufe netzig anastomosirende Procambiumstränge und durch deren weitere Differenzirung Gefässbündel erzeugt, während der nicht zu deren Bildung verwendete Meristemtheil in derbwandiges secundäres Grundgewebe verwandelt wird. Auf diese Weise bildet sich ein centrifugal allmählich an Dicke zunehmender sogenannter Holzkörper, der das primäre Grundgewebe mit seinen Blattspursträngen gewissermaassen als Mark einschliesst und von der Rinde trennt; mit dem secundären Holzkörper der Dicotylen und Gymnospermen hat er das Gemeinsame, dass er in keiner genetischen Verbindung mit den Blättern steht, sondern ganz der Axe angehört.

Der Verlauf der Blattspurstränge in der Axe ist bei Mono- und Dicotylen ein verschiedener und folgt innerhalb der beiden Classen wieder verschiedenen Typen.² Was die dabei zu beachtenden allgemeineren Regeln betrifft, so ist zu bemerken, dass der Strang in geradezu querer Richtung zur Längsaxe fast nur in den Knoten verläuft, in den Internodien aber im Allgemeinen der Längsaxe des Stengels folgt. Innerhalb dieser Bahn ist die Richtung in der Ebene der gerade gedachten Oberfläche und der des radialen senkrechten Längsschnittes eine verschiedene, in Beziehung zu beiden entweder senkrecht oder schief, also radial-senkrecht oder radial-schief und

¹ De Bary, Vergl. Anatomie.

² Vgl. besonders: De Bary, Vergleichende Anatomie. Nägeli, Das Wachsthum des Stammes und der Wurzel bei den Gefässpflanzen und die Anordnung der Gefässstränge im Stengel; in dessen Beiträgen zur wissensch. Botan. 1. Heft, mit 19 Taf. (Leipzig 1858). Hanstein, Ueber den Zusammenhang der Blattstellung mit dem Bau des dicotylen Holzringes. Jahrb. f. wissensch. Bot. I. 233. Taf. 16—18.

tangential-senkrecht oder tangential-schief, wobei durch Combination dieser Verhältnisse eine bogige, S förmige oder schraubenlinige Richtung zu Stande kommen kann. Es kann ferner der im Knoten aus dem Blatte austretende Strang, nachdem er eine Strecke der Axe abwärts durchgezogen hat, mit einem anderen sich zu einem einzigen Strange verbinden, was in der Regel wieder in einem Knoten oder in der Nähe eines solchen stattfindet; die Stränge können also getrenntläufige (eigenläufige) oder vereintläufige sein. Die Zahl der Blattspurstränge ist für jede Stengelregion jeder Art innerhalb enger Schwankungsgrenzen beständig, je nach Region und Art dagegen sehr verschieden, die Blattspur im Allgemeinen also ein- bis vielsträngig, wobei eine vielsträngige Spur wieder eine sehr verschiedene Weite haben kann, d. h. über einen verschieden grossen Theil ($\frac{1}{1}$, $\frac{1}{2}$, $\frac{1}{10}$ etc.) des Axenumfanges vertheilt ist. Die Zahl der von einem Blattspurstrange oder einer ganzen Spur durchgezogenen Internodien ist ferner für jeden nach Art und Region bestimmten Einzelfall innerhalb enger Grenzen constant; ferner kann sich der einzelne Spurstrang während seines Abwärtslaufes in zwei oder mehr Schenkel spalten, und die Stränge einer mehrsträngigen Spur sowohl, als auch diejenigen successiver Spuren können neben einander (nebenläufig) absteigen, oder sie werden durch andere zwischen sie tretende, sich mit ihnen verschränkende Stränge getrennt und mit diesen verschränktläufig. Nach De Bary sind die „innerhalb der angegebenen allgemeinen Regeln überaus mannigfaltigen speciellen Erscheinungen der Bündelvertheilung im Stamme zum kleineren Theile als directe Consequenzen von Anpassungen zu erkennen. Die meisten treten auf als anatomische Charaktere der im System unterschiedenen Gruppen verschiedener Ordnung, innerhalb derjenigen höherer Ordnungen ebenso reichlich variirt, wie die äussere Gliederung der einzelnen Arten, ihre Differenzen mit denen der letzteren, wie a priori zu erwarten, häufig in naher Correlation stehend, aber auch hiervon nicht selten unerwartete Abweichungen zeigend.“ So weit bis jetzt diese Verhältnisse untersucht worden sind, lassen sich die folgenden Typen des Bündelverlaufes unterscheiden, in deren Anordnung wir hier De Bary's citirtem Werke folgen und von denen einige durch die nebenstehenden Figuren ihre weitere Erläuterung finden.

I. Dicotyledonen-Typus (Mehrzahl der Dicotylen; Coniferen, Gnetaceen mit Ausnahme von *Welwitschia* — vgl. S. 19 —; von Monocotylen manche Dioscoreen, von Gefässkryptogamen die Equiseten — I. 612 — und Osmundaceen — I. 571 — sich anschliessend). Alle primären Bündel dieses Typus sind gemeinsame Blattspurstränge, die im Knoten bogig in den Stamm treten und von jenem aus radial senkrecht in diesem abwärts laufen, alle annähernd gleichweit von der Mitte und der Oberfläche des Stammes entfernt bleibend, einsträngige Spuren immer, mehrsträngige meistens durch mehr als ein Internodium abwärts steigend. Das Anlegen der Stränge an tiefer austretende geschieht einseitig sympodial (Fig. 39) oder netzförmig mittelst an beiderseits benachbarte Spuren tretende Schenkel. Von diesem Verlaufe ist der charakteristische gröbere, primäre Bau des typischen Dicotylenstammes abhängig: Die im Querschnitte zu einem unterbrochenen Ringe (Gefässbündelring) geordneten Bündel scheiden das Grundgewebe, dem sie eingebettet sind, in einen centralen Markkörper und eine von der Epidermis bedeckte Aussenrinde, beide durch im Querschnitte radial verlaufende, die Bündel trennende Markverbindungen (primäre Markstrahlen) verbunden, deren Gestalt und Zahl sich nach den oben gegebenen allgemeinen Regeln der Strangzahl und des Verlaufes der Blattspuren, sowie nach der relativen Breite der Gefässbündel richtet. Die nun folgenden Typenbeschreibungen beziehen sich nur auf die Laubregion des Stengels.

A. Blätter spiralgig.

1. Blattspur einsträngig. Die Blattstränge steigen durch zahlreiche Internodien nach unten und vereinigen sich gewöhnlich mit denen bestimmter unterer Blätter, so dass der Querschnitt die Spuren in gewisser spiralförmiger Folge zeigt, die mit der Blattspirale nicht identisch, aber doch verwandt ist: *Iberis amara* (Fig. 39), *Arabis albida*, *Sarothamnus scoparius*.

2. Blattspur mehrsträngig, höchstens mit der fünftunteren verschränktläufig. Mehrere (3 oder 5) Stränge gehen von einem Blatte durch den Stengel und vereinigen sich früher oder später mit einander; sie sind mit der fünften oder einer noch fernerer Blattspur verschränktläufig: *Lepidium sativum*, *Impatiens Balsamina*, *Scopolia atropoides*.

3. Blattspur fünfsträngig, mit der dritten und fünften verschränktläufig: *Cocculus laurifolius*.

4. Blattspur dreisträngig, mit der zweiten und dritten verschränktläufig: *Lupinus Lehmanni* (Fig. 40), *L. luteus*, *Prunus avium*, *Ribes rubrum*.

5. Blattspur dreisträngig, mit der ersten und zweiten verschränktläufig: *Viola elatior*, *Tropaeolum majus*, *Cucumis sativus*.

6. Blattspur siebensträngig, alle Stränge sich mit denen der nächsten Spur verschränkend: *Saururus cernuus*.

7. Blattspur achtsträngig, am Rande vereintläufig: *Liriodendron tulipifera*.

B. Blätter alternierend zweizeilig.

8. Blattspur dreisträngig, mit den Spuren nur der gleichen Zeile verschränktläufig: *Hertia crassifolia* (Compositae).

9. Blattspur dreisträngig, mit den Spuren beider Zeilen verschränktläufig: *Aristolochia Clematidis* (Fig. 41), *A. Siphon*.

10. Blattspur dreisträngig, mit den Spuren beider (in der Terminalknospe einseitig genäherten) Zeilen verschränktläufig: *Medicago sativa*, *Lathyrus Nissolia*, *L. Aphaca*, *L. odoratus*.

11. Blattspur meist fünfsträngig, die Lateralstränge zweier successiver Blätter nicht vollständig verschränkt: *Vitis vinifera*, *Ampelopsis hederacea*.

12. Blattspur meist fünfsträngig, die Lateralstränge zweier successiver Blätter vollständig verschränkt: *Phaseolus vulgaris*, *Ph. multiflorus*.

13. Blattspur sieben- bis neunsträngig. Alle Stränge zweier successiver Blätter verschränkt (Blattzeilen einseitig genähert): *Platanus occidentalis*.

C. Blätter alternierend zweizeilig oder mehrzeilig.

14. Blattspur mehrsträngig. Alle Stränge zweier successiver Blätter verschränkt: *Menyanthes trifoliata* mit zweizeiligen Blättern und zeh- bis dreizehnsträngiger Blattspur; viele Umbelliferen (Fig. 42).

D. Blätter quirlständig.

15. Blattspuren einsträngig, durch mehr als zwei Internodien verlaufend: *Trevirania longifolia*, *Russelia juncea*.

E. Blätter opponirt.

16. Blattpaare mehr oder minder decussirt. Spuren einsträngig. Die Stränge eines Paares gehen senkrecht durch zwei Internodien und biegen dann (also im zweitunteren Knoten) bald symmetrisch convergirend, bald gleichwändig aus, um dann weiter abwärts zu laufen und sich mit tieferen Blättern angehörig zu vereinigen. Dieses Verhalten ist jedoch nur in den jüngsten Stadien deutlich; später bildet sich meist an der Ausbiegungsstelle ein zweiter Schenkel, so dass der Strang gabelig wird und den senkrecht unteren rittlings umfasst (Fig. 43). Ferner wird in vielen hierher gehörigen Fällen die untere Endigung der Stränge dadurch ganz undeutlich, dass sie mittelst sehr frühzeitig auftretender Zwischenbündelchen seitlich verschmelzen: *Fraxinus excelsior*, *Vinca minor*, *Phlox spec.*, *Calluna vulgaris*, *Hypericum quadrangulum*, *Evonymus europaeus*, *Galium*, *Rubia*, *Alsine*-, *Spergula*-, *Cerastium*-, *Silene*- und *Dianthus*-Arten.

17. Spuren drei- oder viersträngig, mit denen des erstunteren Paares vom zweitunteren Knoten an vereintläufig, nicht verschränkt: *Antirrhinum majus*, *Teucoma radicans*.

18. Blätter decussirt. Spuren zweisträngig, nicht verschränkt: *Anagallis arvensis*, *Stachys angustifolia* (Fig. 44), *Nepeta Cataria*, *Melissa officinalis* und viele andere Labiaten. Bei diesen weichen zwei im Blattstiele zu einem einzigen

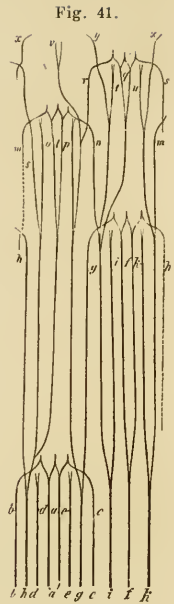
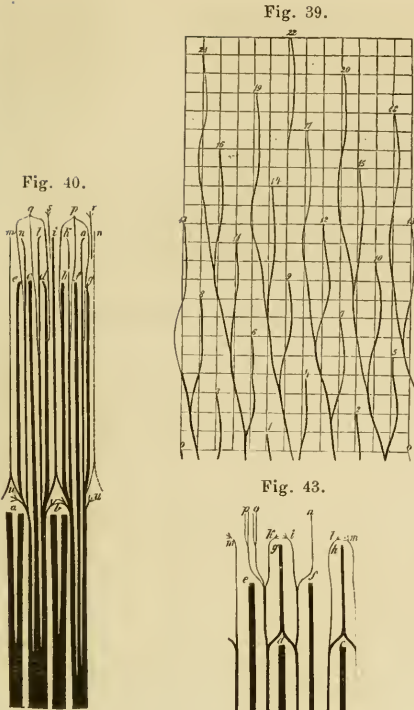

Fig. 39. *Iberis amara*. Schema des Bündelverlaufes im jungen Laubspresse, der Bündelring in die Verticalebene ausgebreitet. Die Ziffern bezeichnen die successiven Blattspurstränge an ihrer Austrittsstelle aus dem Ringe in das Blatt. Nach Nägeli. — Fig. 40. *Lupinus Lehmanni*. Schema des Strangverlaufes einer Keimpflanze, in der eben gelegten Cylinderrfläche und von innen gesehen. *a* und *b* Blattspuren der beiden Keimblätter; *u* aus den Achselknospen der Cotyledonen austretende Bündel; *cde*, *fgh* Spurstränge des ersten (*c* und *f* Medianstränge), von innen gesehen, nach Nägeli. 3 Blattspuren treten in das jedesmalige Internodium; der Medianstrang theilt sich sofort in 2 (*a*, *f*, *l*), welche durch das erste Internodium neben einander herziehen, um im nächsten Knoten wieder mit einander zu verschmelzen; die beiden seitlichen (*b* und *c*, *g* und *h* etc.) verlaufen ungetheilt durch 2 Stengelglieder und sind an der Ausbiegungsstelle in die Blattbasis mit den beiden Schenkeln des Medianstranges durch Anastomose verbunden. Rechts und links neben den Schenkeln des Medianstranges liegt ein Strang (*d* und *e*, *i* und *k* etc.), welcher in dem nämlichen Knoten austritt und die blattwinkelständige Inflorescenz versorgt. — Fig. 42. *Foeniculum officinale*. Schema des Bündelverlaufes für 7strängige, 2zeilig alternirende Blätter der jungen Pflanze, in der eben gelegten Cylinderrfläche, nach De Bary. Im Nivean der Ziffern 1, 2, 3 die Knoten; *m* bezeichnet den jedesmaligen marginalen Strang, *l* die lateralen Blätter und *h* tretende. Die Weite der Blattspur ist $\frac{1}{2}$. Die beiden lateralen Stränge treten convergirend in ihren Knoten und vereinigen sich hier sofort mit dem zwischen ihnen senkrecht herabkommenden Medianstrange des nächsthöheren Blattes; der vereinte Strang geht dann weiter senkrecht durch das nächste Internodium hinab, um sich im folgenden Knoten dicht über dem hier anstretenden Medianstrange zu gabeln und jeden seiner 2 Schenkel mit dem zunächst seitlich herabkommenden Strange zu vereinigen. — Fig. 43. *Cerastium frigidum*. Schema des Strangverlaufes in der eben gelegten Cylinderrfläche, nach Nägeli. *ab*, *cd*, *ef*, *gh* sind die Spurstränge zweier über einander stehender, alternirende Blattpaare und die Buchstaben stehen an der Austrittsstelle in den Ring. Ueber *cd* kommen noch andere Stränge hinzu, nämlich *n*, *o*, *p* die des terminalen Blütenstieles und *kl*, *lm* je ein Paar in die Achselprosse der Blätter *g* und *h* tretende. — Fig. 44. *Stachys angustifolia*. Schema des Strangverlaufes im Sprossende und in eben gelegter Cylinderrfläche, nach Nägeli. *ab*, *cd*, *ef*, *gh*, *ik* sind die Spuren successiver Blattpaare, die Buchstaben in den Knoten stehend; vom obersten Paare *ik* ist erst je ein Spurstrang sichtbar.

vereinigte Stränge sogleich auseinander und laufen innerhalb der Kanten zwei Internodien weit herab, um sich im zweitunteren Knoten mit denen der nächstunteren Spur zu vereinigen, nachdem sie durch ein Internodium unmittelbar neben denselben hergezogen sind. Der Querschnitt unter der Stammspitze zeigt daher 8 paarweise unter den Kanten liegende, ein tieferer Querschnitt 4 Stränge, die sich weiter unten zum geschlossenen Ringe vereinigen.

19. Spuren dreisträngig; die Lateralstränge mit denen des nächsten Paares verschränkt, die Medianstränge bald im erstunteren, bald im zweitunteren Knoten, bald noch tiefer ansetzend, die Lateralstränge durch ein, zwei oder mehr Internodien gehend; *Clematis Vitalba*, *Atragene*, Arten von *Lonicera*, *Acer Pseudoplatanus*, *Philadelphus coronarius*, *Humulus Lupulus*, *Euphorbia Lathyris*.

20. Spuren dreisträngig, die Lateralstränge des nämlichen Paares von Anfang an vereintläufig; *Mercurialis annua*, *M. perennis*.

21. Spuren fünfsträngig, die zweitscitlichen Stränge des nämlichen Paares von Anfang an vereintläufig; *Sambucus nigra*.

II. Anomale Dicotyledonen. Die primären Bündel sind nicht in einen einfachen Ring geordnet, sondern neben einem nach dem gewöhnlichen Typus geordneten Ringe befinden sich noch andere Bündel im Marke (markständige Bündel) oder in der Rinde (rindenständige Bündel). Oder die Bündel sind in mehrere, oft nicht scharf unterschiedene Kreise oder derart geordnet, dass sie auf dem Querschnitte unregelmässig zwischen ungleichnamigem Gewebe zerstreut erscheinen. mit Ausnahme etwa der peripherischsten, welche als ein gegen die Aussenrinde abgegrenzter Ring unterschieden werden können. Die bezeichneten Erscheinungen, welche ihren Grund entweder in radial schiefer Richtung von Blattspursträngen, oder im Auftreten stammeigener Bündel neben den zum typischen Ringe geordneten Blattspursträngen haben, kommen entweder ganz vereinzelt Arten sonst typischer Gattungen und Familien (Umbelliferen), oder zahlreichen Arten sonst typischer Gattungen (*Begonia*), oder bestimmten Gattungen oder kleineren Familien (*Nymphaeaceen*, *Calycantheen*, *Podophylleen*), seltener selbst grossen Familien (immer aber mit einzelnen Ausnahmen — *Piperaceen*, *Melastomaceen*) zu.

A. Markständige Bündel vorhanden.

1. Alle Stränge sind Blattspuren; die einen ordnen sich nach ihrem Eintritt in den Stamm zum typischen Ringe und sind in diesem radial senkrecht gestellt; andere, tiefer eindringende sind im Marke zerstreut oder zu Ringen geordnet. Hierher die Mehrzahl der *Cucurbitaceen*, *Amarantus*- und *Euxolus*-Arten, *Phytolacca dioica*, *Podophyllum*, *Diphylleja*, *Leontice*, *Papaver orientale*, *Actaea racemosa*, *Cimicifuga foetida*, Arten von *Thalictrum*, die *Piperaceen* mit Ausnahme von *Verhuellia*.

2. Alle Stränge sind Blattspuren, die nach ihrem Eintritt in den Stamm in ein unregelmässig verästeltes Bündelnetz übergehen: *Nymphaeaceen*, *Gunneraceen*, *Primula Auricula* und die nächsten Verwandten, vielleicht auch manche *Balanophoreen*.

3. Es sind zum Ringe geordnete Spurstränge und stammeigene Markbündel vorhanden: *Begonia*, *Orobanchaceae*, *Melastomaceae*, Arten von *Mamillaria*, *Aralia racemosa* und *A. japonica*, einige *Umbelliferen* (*Silva pratensis*, *Peucedanum Oreoselinum*, *Opopanax Chironium*, *Ferula communis*), manche Arten von *Balanophora*, der Hauptsache nach wohl auch *Nelumbium*.

B. Rindenständige Bündel vorhanden. Diese sind theils Blattspurstränge, welche eine Strecke weit ausserhalb des typischen Ringes verlaufen, um später in ihn einzubiegen (Arten von *Begonia*; *Casuarina*; vielleicht auch *Nepenthes*), theils sind sie bestimmte, mehrsträngigen Blattspuren angehörige Stränge, welche nie in den Ring eintreten, sondern mit den successive oberen und unteren Blättern angehörigen gleichnamigen ein gesondertes, mit dem Ringe nur in den Knoten durch Anastomosen verbundenes Rindenbündelsystem bilden (*Calycantheen*, viele *Melastomeen*, *Arcanthobium Oxycedri*); oder es sind Zweige der Blattspurstränge, welche ähnlich den Bündelausbreitungen der Laubblattlamina verästelt und ausgebreitet sind (*Salicornia*, *Cacteen*), oder es tritt endlich der seltene eigenthümliche Fall ein, dass die Blattspurstränge vorwiegend rindenständig sind, während ein dem typischen dicotylen Blattspurringe ganz ähnlicher, ein Mark umschliessender Bündelring (zum grossen Theile wenigstens) aus stammeigenen Strängen besteht (bei den geflügelten *Rhipsalideen*).

III. Monocotyledonen (S. 138).¹

A. Palmentypus.² Anordnung der Bündel durch den radial schiefen Verlauf der Blattspuren bedingt.

1. Einfacher Palmentypus (Fig. 45). Die Blattbasis umfasst den ganzen Stammumfang oder doch den grössten Theil desselben. Die mehrsträngige, meist aus vielen, bei starken Sprossen aus einigen Hundert Strängen bestehende Blattspur hat in der Weite $\frac{1}{4}$ des Stammumfanges oder mehr oder nicht viel weniger. Die Stränge treten im Bogen aus der Blattbasis in den Stamm, um in ihm abwärts zu steigen, die einen in seiner Oberfläche und annähernd radial-senkrecht, die anderen radial-schief, zuerst in einem nach oben und innen convexen Bogen gegen die Längsaxe des Cylinders vordringend, dann nach aussen biegend und allmählich gegen die Oberfläche des Stammes gehend und in dem Maasse, wie sie dieser nahe kommen, immer mehr der senkrechten Stellung sich nähernd. Nach dem Absteigen durch viele Internodien vereinigen die bis dahin getrenntläufigen Stränge sich zuletzt im äussersten Theile des Stammes mit tiefer austretenden Bündeln, denen sie sich in tangentialer, radialer oder schiefer Richtung anlegen. Von den bogig gegen die Stammmitte gekrümmten Bündeln einer Blattspur dringt durchschnittlich der Medianstrang am tiefsten gegen dieselbe vor, die anderen um so weniger, je ferner sie von dem medianen Bündel liegen, und die marginalen steigen annähernd senkrecht in der Cylinderoberfläche hinab; bei mehreren Reihen dringen die der inneren durchschnittlich tiefer ein, als die von der Mediane gleichweit entfernten der äusseren. Daraus folgt, dass im Querschnitte eines Internodiums die Bündel, je näher der Stammoberfläche, um so dichter bei einander stehen, was namentlich da auffällt, wo dieselben über die ganze Querschnittsfläche vertheilt sind; ferner, dass die successiven Spuren verschränkt sind und mit ihren bogig verlaufenden Strängen sich kreuzen (Fig. 45). Dabei muss aber noch bemerkt werden, dass nur die radial-senkrechten Stränge auch tangential-senkrecht verlaufen, die radial-bogigen Bündel dagegen auch tangential-schief in spiraliger Krümmung absteigen, welche um so stärker ist, je stärker die radiale Krümmung auftritt. Nägeli fand den Medianstrang von *Chamaedorea elatior* durch sechs Internodien mit $1\frac{1}{8}$ Umlauf und dabei war er im sechsten auf seinem Wege nach aussen noch nicht ganz in der Mitte zwischen Stammcentrum und Innenfläche der Rinde angelangt. — Palmen, *Dracaena*, *Yucca*, *Pandanus*, *Narcissus*, *Galanthus*, etc.

2. Modificationen des Palmentypus entstehen durch schräge oder quere Anastomosen der Bündel (viele Cyperaceen und Aroideen), sowie dadurch, dass letztere mit anderen, tieferen Blättern angehörenden Strängen vereintläufig werden, noch bevor sie in ihrem bogigen Verlaufe die Stammpерipherie erreichen (viele Aroideen und Pandaneen, *Ananassa*, manche Palmen), oder dass ausserhalb des Cylinders rindenständige Bündel auftreten (einzelne Aroideen, *Carex hirta*, *Scirpus lacustris* und *Typha* mit Blattspuren, die erst durch ein bis viele Internodien in der Rinde hinabsteigen, um dann in den Cylinder einzutreten — manche Palmen, Scitamineen und Brome-

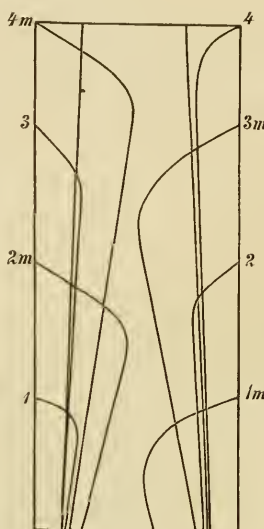

Fig. 45. Schema des Gefässbündelverlaufes beim Palmentypus im halbirten Stamme und unter Voraussetzung 2peilig alternirender Blätter. Die successive Blätter von 1—4 bezeichnet, der mediane Strang mit *m* bezeichnet. Nach De Bary.

¹ Vgl. hier auch Falkenberg, Vergleichende Untersuchungen über den Bau der Vegetationsorgane der Monocotyledonen. 8^o, mit 3 Taf. Stuttgart 1876.

² Mohl, De Palmarum structura. In Martius' Genera et species Palmarum; mit 16 Taf., München 1831 — und daraus übersetzt in Mohl's Vermischt. botan. Schriften, S. 129, mit 1 Taf.

liaceen mit Strängen, die sich nicht oder nicht direct am Aufbau des Cylinders theiligen).

B. *Commelinaceen*-Typus, vertreten durch *Tradescantia*, *Commelina* und Arten von *Potamogeton*. Typisch bei *Tradescantia albiflora* dadurch, dass aus dem scheidig stengelumfassenden Blattgrunde in der Regel acht Bündel bogig in den Knoten (1) treten, um von da ab bis gegen den nächsten (2), von der Stammmitte mindestens um ein Drittel des Radius entfernt, senkrecht abzustiegen. Dicht über dem zweiten Knoten convergiren sie bogig und nach der Stammmitte zu, um sich im Knoten selbst paarweise in vier Stränge zu vereinigen, die stärker als die ursprünglichen acht sind, nahe der Stammmitte über Kreuz stehen und senkrecht bis zum nächsten Knoten (3) hinablaufen, wo sich jeder an den Vereinigungspunkt zweier im Knoten 2 austretender ansetzt. Jedes Internodium zeigt daher 12 Blattspurbündel (4 innere im Kreuz und 8 schwächere äussere im Kreise), zu denen nach meist 11—12 ausserhalb des Spurbündelkreises stehende stammeigene Stränge kommen, die bis in das jüngst angelegte Internodium hinaufsteigen.

C. *Anomale Monocotyledonen* mit von den beschriebenen Typen wesentlich abweichendem Strangverlaufe: *Potamogeton crispus*, *Zostera marina* — ferner *Tamus* und *Dioscorea Batatas* mit den Dicotylen ähnlichem Bündelverlaufe.

IV. *Phanerogamen mit axilem Strang*, welcher, von relativ mächtiger Rinde umgeben, in den Knoten Bündel in die Blätter abgibt. Hierher Wasser- und Sumpfpflanzen und einige in feuchtem Humus lebende, schwach belaubte und schwach bewurzelte Gewächse. Diese lassen zwei Haupttypen erkennen: bei dem ersten Typus entsteht der axile Strang sympodial aus schwachen, einander sehr genäherten und der Länge nach verschmelzenden Blattspursträngen (*Hottonia*, *Elatine Hydropiper* und *E. hexandra*, *Potamogeton natans* und *P. pusillus*, *Zannichellia*); in dem anderen ist ein stammeigener, mit dem Stammende acropetal fortwachsender, in den Knoten Zweige für die Blätter abgebender Strang vorhanden (*Aldrovandia*, *Ceratophyllum*, *Elodea*, *Hydrilla*, *Najas*, Rhizome von *Epipogon Gmelini* und *Corallorhiza innata*). Intermediär stehen solche Formen, bei welchen der axile Strang aus longitudinal verschmelzenden Blattspursträngen und stammeigenen Bündeln aufgebaut wird (*Myriophyllum*, *Hippuris*, *Elatine Alsinastrum*, die grösseren *Potamogeton*-Arten).

Geht einzelnen Dicotyledonen ein nachträgliches Dickenwachstum ab, so treten die Blattspurstränge nur zum Ringe in der S. 139 angegebenen Weise zusammen. Tritt dagegen nach der Streckung der Internodien ein nachträgliches Dickenwachstum¹ ein (und das ist selbst bei zahlreichen einjährigen Pflanzen, immer bei mehrjährigen, verholzenden Axen der Fall), so werden die Stücke des in den einzelnen Gefässbündeln liegenden Cambiums (*Fascicularcambium*) durch in den die Bündel trennenden Markverbindungen auftretendes *Interfascicularcambium* zum geschlossenen Cambiumringe verbunden. Dieser nimmt nun durch Vermehrung seiner Zellen in der ersten und jeder folgenden Vegetationsperiode selbst an Umfang zu und erzeugt auf seiner Innenseite secundäres Holz, auf seiner Aussenseite secundären Bast (secundäre Rinde). Auf der Innenseite des secundären Holzes springen dann die primären Fibrovasalbündel (die Blattspurstränge) leistenartig mehr oder minder tief in das Mark vor, so dass dieses im Querschnitte oft sogar sternförmig erscheint; sie bilden in ihrer Gesamtheit die sogenannte Markkrone oder Markscheide, deren Elemente das gesammte Längenwachstum des Internodiums mitmachten, daher sehr lange Ring-, Spiral- und Netzgefässe und sehr lange Holzzellen aufzuweisen haben, während die Elemente des secundären Holzes auffallend kürzer sind, in ihm von Gefässen mit seltenen Ausnahmen (Netzgefässe bei *Crassulaceen*, *Cacteen* und *Caryophyllen*, Ring- und Spiralgefässe bei *Cacteen*) nur verschiedenartig

¹ Vgl. De Bary, Vergleich. Anat. S. 468 n. folg.

getüpfelte Gefässe auftreten. Ganz ähnlich in Bezug auf die Länge der Elemente verhält sich der secundäre Bast gegenüber den primären, gewissermaassen eine Rindenkrone oder Rindenscheide bildenden Dickentheilen der Blattspurstränge, die natürlich in Folge des fortgehenden Dickenwachsthumes des Stammes weiter auseinander rücken und sich gleichzeitig centrifugal stetig weiter von ihren zugehörigen Xylemtheilen entfernen. In dem Grade, als die Fibrovasalmasse der Axe zunimmt, vermehrt sich in ihr die Zahl der Holz und Bast in radiärer Richtung durchziehenden Markstrahlen (Holz- und Baststrahlen), indem der Cambiumring zwischen schon vorhandenen alten Strahlen neue erzeugt, während die alten durch seine Thätigkeit nach aussen (Holzstrahlen) und innen (Baststrahlen) verlängert werden. Die den bandförmigen Markstrahlen seitlich ausweichenden Fibrovasalmassen erscheinen dann auf dem Tangentialschnitte als ein Netzwerk mit langgezogenen Maschen, was besonders auch an ausgefaulten, halbholzigen Stengeln sehr schön hervortritt. Die durch die periodische Unterbrechung des Dickenwachsthumes bedingten Jahreslagen (Jahresringe) des Holzes sind wie bei den Gymnospermen (vgl. S. 20, 94) in der Regel deutlich erkennbar. Sie haben auch hier ihren Grund in der ungleichartigen Zusammensetzung des Frühlings- und Herbstholzes; das erstere ist fast durchgängig viel gefässreicher und Gefässe und Holzzellen sind weiter und namentlich die letzteren meist radial stärker gestreckt, wie die gleichnamigen Elemente des Herbstholzes, dem oft sogar die Gefässe ganz abgehen und dessen dickerwandige Holzzellen im Vereine mit dem ersterwähnten Charakter die grössere Dichtigkeit und Festigkeit des Herbstholzes gegenüber dem unmittelbar wieder anschliessenden, scharf abgesetzten Frühjahrsholze der nächsten Wachstumsperiode bedingen.

Ueber das Scheitelwachsthum der Angiospermen-Axe wurden bereits auf S. 9—11 die wichtigsten Andeutungen gegeben.

Die Wurzel des Keimlings pflegt sich bei den allermeisten Dicotylen zu einer kräftig ausgebildeten, durch in acropetaler Folge entstehende Wurzelzweige, sowie durch Adventivwurzeln mehr oder minder reich verzweigten Haupt- oder Pfahlwurzel zu entwickeln, deren Wachsthum bei ausdauernden Formen (namentlich also unseren Holzgewächsen) eben so lange andauert, wie das des Stammes. Allerdings kommen auch hier die unvermeidlichen Ausnahmen von der Regel vor, so z. B. bei *Trapa*, bei welcher die schon der Anlage nach rudimentäre Keimwurzel nach der Keimung ganz unentwickelt bleibt, das hypocotyle Glied Nebenwurzeln erzeugt, welche die Pflanze im Boden befestigen. In der Classe der Monocotylen dagegen ist es Regel, dass die Hauptwurzel des Keimlings, selbst wenn sie sich anfangs kräftiger entwickelt, früher oder später abstirbt und durch aus der Axe hervortretende Adventiv- oder wohl besser gesagt Nebenwurzeln ersetzt wird, die sich um so kräftiger ausbilden, je höher hinauf in der Axe sie zur Anlage gelangen. Einzelnen Monocotyledonen fehlen sogar die Wurzeln gänzlich und der schon auf S. 129 erwähnten Gattung *Wolffia* mögen hier von bekannteren Beispielen noch die humusbewohnenden, chlorophylllosen Orchideengattungen *Corallorhiza* und *Epipogon* zugefügt werden, bei denen das unterirdische Rhizom die Function der Wurzel übernimmt.

Dass unter den Angiospermenwurzeln die überhaupt nur eine kurze Existenz führende Keimwurzel von *Cuscuta* der Wurzelhaube gänzlich

entbehrt, mag beiläufig erwähnt werden. Was die Gewebebildung der Wurzel betrifft, so soll hier nur der Anordnung der Gewebe im Wurzelscheitel und des damit im Zusammenhange stehenden verschiedenen Spitzenwachstumes¹ gedacht werden. Während wir bei den Gefässkryptogamen das Scheitelwachstum der Wurzel durch eine charakteristische Scheitelzelle vermittelt sehen (I. 510), die jedoch den höher entwickelten Mitgliedern (Lycopodiaceen, Isoëtaceen) bereits fehlt, während die Gymnospermen (II. 18) nur zwei gesonderte Meristeme, Periblem und Plerom, im Wurzelscheitel erkennen lassen, können wir bei den Angiospermen nach den einander ergänzenden Untersuchungen Janczewski's, Eriksson's und Treub's folgende Wachstumstypen unterscheiden:

Erster Typus. In der Spitze der fortwachsenden Wurzel sind vier von einander unabhängige Meristeme vorhanden: Das Calypptrogen, welches die Wurzelhaube, das Dermatogen, welches die Epidermis, das Periblem, das die Rinde und das Plerom, welches den Centraleylinder (Gefässbündel, resp. Gefässbündel und Mark) erzeugt. Die Wurzelhaube wird, nachdem sie angelegt ist, nicht wieder regeneriert und mit Abschluss des Spitzenwachstumes der Wurzel vollständig abgestossen. Dieser Typus ist bis jetzt nur bei Monocotylen bekannt; es gehören hierher nach Janczewski und Treub die Adventivwurzeln von *Hydrocharis morsus ranae* und die Faserwurzeln von *Pistia Stratiotes*.

Zweiter Typus. Die Wurzelspitze besitzt drei selbständige Meristeme. Die Wurzelhaube wird durch ein scharf abgegrenztes Calypptrogen und der Centraleylinder durch ein Plerom regeneriert; Rinde und Epidermis dagegen besitzen gemeinsame Initialen am Scheitel. Es gehören hierher nach Janczewski: die Hauptwurzeln von *Allium odorum* und *A. glaucum*; die Haupt- und Seitenwurzeln des Embryo von *Hordeum vulgare*, *Triticum sativum*, *Zea Mays* und *Canna speciosa*; die Adventivwurzeln von *Stratiotes aloides*, *Alisma Plantago* und *Acorus Calamus*. Nach Treub kommen dazu die Adventivwurzeln der Juncaceen, Haemodoraceen, Cannaceen, Zingiberaceen, Cyperaceen, Gramineen, Commelynaceen, Potameen, Juncagineen, sowie die von *Typha*, *Sagittaria* und *Stratiotes*. Nach Kny gehört ferner hierher *Secale cereale*. Es umfasst also auch dieser Typus bis jetzt nur Monocotylen.

Dritter Typus. Nur der Centraleylinder (Plerom) hat ein selbständiges Meristem, während Rinde, Epidermis und Wurzelhaube aus gemeinsamen Meristeminitialen hervorgehen. Hierher von Monocotylen nach Treub: Liliaceen, Asteliaceen, Xerotideen, Aspidistreen, Ophiopogoneen, Amaryllideen, Hypoxideen, Dioscoreen, Taccaceen, Bromeliaceen, Musaceen, Orchideen, Palmen, Pandaneen, Cyclantheen und Aroideen (mit Ausnahme der zum ersten Typus gehörenden *Pistia*). Nach Eriksson gehören von Dicotylen zu diesem Typus: Malvaceen (*Lavatera pallescens*, *Dombeya Mastersii*, *Sida rhombifolia*, *Hibiscus pedunculatus*, *H. Rosa sinensis*), Sterculiaceae (*Sterculia trichosiphon*), *Aralia Sieboldii*, Proteaceae (*Grevillea robusta*, *Hakea oleifera*), Pomaceae (*Photinia serrulata*), Myoporineae (*Myoporum engenioides*), Myrtaceae (*Eucalyptus globulus*), Escalloniaceae (*Escallonia macrantha*), Acanthaceae (*Goldfussia isophylla*), Rubiaceae (*Coffea arabica*), Umbelliferae (*Selinum decipiens*, *Levisticum officinale*), Pittosporaceae (*Pittosporum engenioides*).

¹ Vgl. hier ausser De Bary, Vergleich. Anatomie S. 9 u. folg. noch: Janczewski, Das Spitzenwachstum der Phanerogamenwurzel. Bot. Zeit. 1874. S. 113. Janczewski, Recherches sur l'accroissement terminal des racines dans les Phanerogames. Annal. d. sc. natur. sér. V. vol. XX. 162, mit 4 Taf. Janczewski, Recherches sur le développement des radicules dans les Phanerogames. Ebenda S. 208, mit 4 Taf. Eriksson, Ueber den Vegetationspunkt der Dicotylen-Wurzeln. Bot. Zeit. 1876. S. 641. Eriksson, Ueber das Urmeristem der Dicotylen-Wurzeln. Jahrb. f. wissenschaft. Bot. XI. 380. Taf. 18—27. Treub, Le méristème primitif de la racine dans les Monocotylédones. Musée Botanique de Leide II (1876), mit 8 Taf. Vgl. auch den Text zu Kny's Botanischen Wandtafeln, 2. Abtheil. S. 45. In diesen Abhandlungen weitere Literatur angeben.

Unter diesen nähern sich einige, z. B. *Escallonia* und *Goldfussia* der *Banksia* des folgenden, andere wie *Coffea*, *Levisticum* und *Pittosporum* dem sechsten Typus.

Vierter Typus. Sowohl Centralcylinder als Rinde besitzen ihre gesonderten Meristeme; dagegen regenerieren sich Epidermis und Wurzelhaube aus gemeinsamen Initialen (dem Dermocalyptrogen Eriksson's). Hierher nach Janczewski's Hauptwurzel von *Helianthus annuus*, *Linum usitatissimum*, *Fagopyrum esculentum* und *Raphanus sativus*; die Adventivwurzeln von *Myriophyllum spicatum*, *Salix alba*, *S. fragilis*, *Elodea canadensis* und die Seitenwurzeln von *Casuarina stricta*. Nach Eriksson gehören ferner zu diesem Typus noch *Plantago media*, *Polygonum amphibium* var. *aquaticum*, *Menyanthes trifoliata*, *Solanaceae* (*Solandra grandiflora*, *Solanum tuberosum*), *Epilobium hirsutum*, *Asclepiadeae* (*Hoya carnosae*, *Stephanotis floribunda*, *Asclepias curassavica*), *Apocynaceae* (*Allamanda neriiifolia*), *Sium angustifolium*, *Veronica Beccabunga*, *Labiatae* (*Coleus hybridus*, *Mentha aquatica*, *M. rotundifolia*, *Salvia patens*), *Piper bandum*, *Verbenaceae* (*Duranta Plumieri*, *D. Ellisia*), *Malvaceae* (*Abutilon insigne*, *A. molle*, *Pavonia Weldini*, *P. spinifex*), *Villarsia nymphoides*, *Convolvulus Cneorum*, *Begonia nelumbifolia*, *B. riciniifolia*, *B. glacialis*. Bei mehreren der letztgenannten Arten, namentlich *Malvaceen*, zeigt sich eine Annäherung zum dritten Typus, was noch deutlicher bei *Dipsaceen* (*Morina elegans*), *Proteaceen* (*Banksia integrifolia*), *Malvaceen* (*Hibiscus liliiflorus*), *Cacteen* (*Opuntia stricta*) und *Phytolacca dioica* der Fall zu sein schien, über deren richtigen Platz unter den Typen Eriksson zweifelhaft blieb.

Fünfter Typus. An der Grenze zwischen Haube und Wurzelkörper findet sich eine gemeinsame transversale Meristemschicht, deren Zellen sich nur durch Querwände theilen und die nach aussen den mittleren Theil der Haube, nach innen den Centralcylinder und die Rinde regenerirt. Die Haube greift seitlich über die Rinde hinüber und ihre innerste, der Rinde unmittelbar angrenzende Zellschicht bildet nicht nur die seitlichen Theile der Haube, sondern auch die Epidermis fort. Hierher nach Janczewski auch nur *Dicotylen*, nämlich die Haupt- und Seitenwurzeln von *Pisum sativum*, *Phaseolus vulgaris*, *Cicer arietinum*, *Cucurbita maxima* und *C. Pepo*. Durch ein gemeinsames Meristem der primären Gewebe sind nach Eriksson ferner ausgezeichnet: *Vicia sativa*, *V. narbonensis*, *Phaseolus multiflorus*, *Lathyrus odoratus*, *L. latifolius*, *Robinia Pseudacacia*, *Cassia glauca*, *Daphne Laureola*, *Cucumis sativus*, *Bryonia cretica*, *Acer Pseudoplatanus*, *Ricinus communis*, *Mercurialis perennis*, *Fagus sylvatica*, *Ficus racemosa*, *F. elastica*, *F. macrophylla*, *F. pedunculata*, *Piperaceae* (*Enke glauca*, *Ottonia plantaginea*), *Lamium album*, *Ballota ruderalis*, *Gunneraceae* (*Gunnera chilensis*, *G. Perpensum*), *Citrus Aurantium*. Zu diesem Typus sind nach Eriksson ferner als durch besonders überwiegende centrifugale Entwicklungsordnung des Periblems abweichend noch zu rechnen: *Ranunculus repens*, *Caltha palustris*, *Ficaria ranunculoides*, *Nuphar luteum*, *Magnoliaceae* (*Drimys Winteri*), *Primula veris*, *Hottonia palustris*.

Sechster Typus. Nach Eriksson genau dem *Gymnospermen*-Typus entsprechend und S. 19 bereits erwähnt.

Werfen wir schliesslich noch einen Blick auf die Entwicklung der Seitenwurzeln, so ist auch hier namentlich Janczewski's schon citirte Arbeit (S. 146, Note 1) zu berücksichtigen. An der Hand der von ihm aufgestellten Typen des Spitzenwachsthumes der Wurzel unterscheidet er:

1. (Erster Typus der oben angeführten Reihe.) Bei *Pistia Stratiotes* gehen Centralcylinder und Rinde aus dem Pericambium der Mutterwurzel hervor; die innere Rindenschicht der letzteren theilt sich der Anlage der Seitenwurzel gegenüber in zwei Schichten, von denen die innere zur Epidermis, die äussere zur calyptrogenen Schicht der Seitenwurzel wird.

2. (Zweiter Typus.) Centralcylinder und Rinde gehen ebenfalls aus dem Pericambium der Mutterwurzel hervor. Bei *Zea Mays* nimmt ein Theil der Schutzscheide an dem Dickenwachsthum der Rinde Theil und erzeugt einen Theil der Epidermis. Bei *Alisma* und *Sagittaria* wird die Schutzschicht der Mutterwurzel zur äussersten Wurzelhaubenschicht der Seitenwurzel; bei *Zea* bildet die Scheitelpartie der Schutzschicht mehrere Lagen der Wurzelhaube.

3. (Vierter Typus.) Die Zellen des Pericambiums, welche die Seitenwurzel anlegen, theilen sich in transversaler Richtung in zwei Schichten, von denen die

innere sich unmittelbar zum Gewebe des Centralcyinders ausbildet. Die äussere Zellenlage zerfällt darauf wieder in zwei neue Schichten, von denen die äussere früher oder später die Rolle der calyptrogenen Schicht übernimmt, während aus der inneren die Rinde der Seitenwurzel hervorgeht. Das Verhalten der Schutzschicht ist sehr unbestimmt; bald nimmt sie an der Entwicklung der Seitenwurzel keinen Antheil (*Raphanus*), bald überzieht sie dieselbe in einer continuirlichen Lage (*Fagopyrum*), bald endlich verdickt sie sich besonders am Scheitel der Seitenwurzel und trägt dadurch zur Wurzelhaubenbildung der letzteren bei (*Helianthus*).

4. (Fünfter Typus.) Aus dem Pericambium der Mutterwurzel geht (bei *Cicer arietinum*) nur der Centralcyinder der Seitenwurzel hervor; das Rindengewebe der letzteren wird durch Tangentialtheilungen in der Schutzschicht und in einer oder zwei benachbarten Rindenschichten der Mutterwurzel angelegt. Die calyptrogene Schicht erscheint hier sehr spät und bildet sich aus der äussersten Rindenschicht der Seitenwurzel.

5. (Sechster Typus.) Die Schutzscheide nimmt an der Entwicklung der Seitenwurzel keinen Antheil; Rinde und Centralcyinder der letzteren gehen aus dem Pericambium der Mutterwurzel hervor. Hierher nur Coniferen (*Pinus Strobus*, *P. Pinaster*, *Abies balsamea*).

Für die vegetativen Functionen der Pflanze sind die Laubblätter von grösster Wichtigkeit, da sie dasjenige Organ sind, dessen assimilirende Thätigkeit in der Ernährung eine Hauptrolle spielt und die daher durch metamorphosirte Axen (S. 129) ersetzt werden müssen, wenn sie selber rudimentär werden. Grösse und Zahl der Blätter, zweckentsprechende Stellung zum Lichte, Anpassungen in der äusseren Form und im anatomischen Baue etc. wirken einzeln oder im kleineren oder grösseren Vereine auf ergiebigste Ausführung dieser Function hin und bedingen zugleich wesentlich den Habitus der betreffenden Arten oder ganzer Gattungen und Familien, wobei namentlich von Dicotylen systematisch oft weit entfernt stehende Gruppen habituell wiederholt werden. Manche kleine Caryophyllaceen treten in der Physiognomie gewisser Laubmoose, Podostenneen im Habitus von Lebermoosen auf; die Equiseten werden von den Casuarinen, Blattfarne von Umbelliferen, Nadelhölzer von Myrtaceen, Ericaceen und Diosmeen nachgeahmt und selbst Thallophytenformen finden ihre Vertreter unter den Podostenneen und Lemnaceen. Auf die zahlreichen Blattformen, auf die mannigfachen Stellungsverhältnisse¹ und den anatomischen Bau der Blätter speciell einzugehen, ist nicht Zweck des vorliegenden Buches. Hier nur das Wichtigste, soweit es namentlich in Unterschieden zwischen den beiden Classen der Mono- und Dicotyledonen zur Geltung gelangt.

Die Laubblätter der Monocotylen sind in der Regel einfach und ganzrandig, sehr häufig sehr lang und schmal, linealisch oder bandartig. Verzweigungen sind bei ihnen selten und in manchen Fällen, wie bei den Palmen, nur scheinbar, da bei der genannten Familie Zerreiessung der Blattfläche der Grund der Fiederung oder der Lappenbildung gefächerter Blätter ist. Ein Blattstiel ist bei Monocotylenblättern sehr häufig nicht vorhanden, gut entwickelt jedoch bei Palmen, Aroideen und einigen anderen Familien anzutreffen. Ebenso fehlen die Nebenblätter; dafür ist die Blattscheide um so besser ausgebildet und meistens ganz oder doch zum grössten Theile stengelumfassend. Unter den Blattstellungen der Monocotyledonen ist die quirlige die seltenste (*Paris*, *Elodea*, *Convallaria verticillata* etc.), während

¹ Vgl. Hofmeister, Allgem. Morphologie S. 439 u. folg., wo auch Literatur angegeben.

dieselbe unter den Dicotylen viel häufiger auftritt. Bei letzterer Classe sind die Blätter sehr gewöhnlich verzweigt; in vielen Fällen ist die Neigung zur Verzweigung wenigstens durch Zähne und ähnliche Vorsprünge des Randes angedeutet, die sehr häufig zugleich Nectarien sind.¹ Der Blattstiel ist meistens mehr oder minder ausgebildet, seine Basis aber seltener breit scheidig, manchmal dafür jedoch am Stengel herablaufend, so dass dieser geflügelt erscheint. Nebenblätter sind bei dicotylen Angiospermen häufig und functioniren namentlich als Schutzorgane der Blätter und Axenspitzen in der Knospe.²

Besondere Beachtung verdient die Nervatur, die wir hier sogleich mit Einschluss der Niederblätter in ihren wichtigsten Typen kurz betrachten wollen.³ In den Knoten treten in den meisten Fällen die Gefässbündel ungetheilt oder in neben einander verlaufende Zweige gespalten durch die Rinde in das Blatt. In bestimmten Fällen treten indessen im Knoten auch eigene, im Rindenparenchyme liegende Verzweigungen auf, die sich zu einem Netze oder Quergürtel verbinden und sich sogar in die Rinde des tiefer liegenden Internodiums fortsetzen können. Es wird dies sowohl bei einzeln stehenden Blättern mit mehrsträngigen Spuren beobachtet (*Lathyrus Aphaca*, *Viola elatior*), als auch in zwei- und mehrgliedrigeren Wirteln mit ein- oder mehrsträngigen Blattspuren (Arten von *Asperula*, *Galium* und *Rubia*, *Calycantlus*, *Sambucus*, *Scabiosa*, *Knautia*, *Dipsacus*, *Dahlia*, *Bidens*, *Valeriana*, *Valerianella*, *Humulus*). In der Rinde abwärts steigende Bündelzweige finden sich in den laubartigen Kanten der geflügelten Stengel von *Lathyrus*, sowie bei manchen succulenten Pflanzen (*Salicornia*, *Mesembryanthemum*-Arten, *Cacteen*) und ihr Verlauf gleicht demjenigen der Blattgefässbündel. Die Fibrovasalstränge, welche in die Nebenblätter und andere Anhänge der Blattbasis eintreten, sind in der Regel Zweige der in das Hauptblatt einbiegenden Bündel (*Prunus*, *Quercus*, *Medicago*), oder solche der Knotenanastomosen (*Galium*, *Rubia*, *Asperula*, *Sambucus Ebulus*). In selteneren Fällen treten auch besondere laterale Stränge der in der Axe verlaufenden mehrsträngigen Blattspuren in die Nebenblätter ein (*Viola elatior*, *Platanus occidentalis*, *Humulus*). Durch den Blattstiel laufen die Gefässbündel im Allgemeinen gerade gegen die Lamina, wo sie in Mehrzahl vorhanden sind auch oft verzweigt und durch Anastomosen verbunden, mehrere Stränge auf dem Querschnitte in einen nach oben offenen Bogen oder zu einem Ringe geordnet oder auch über die ganze Schnittfläche vertheilt (Palmen, Aroideen, Umbelliferen). In der Blattspreite (und ebenso in blattartigen Zweigen) vertheilen sich die Bündel der Fläche entlang und zwar folgen sie in der Regel (namentlich in flachen Blättern) den als Rippen, Adern oder Nerven bezeichneten Vorsprüngen oder Furchen der Oberfläche, so

¹ Reinke, Beiträge zur Anatomie der an den Laubblättern, besonders an den Zähnen derselben vorkommenden Secretionsorgane. Jahrb. f. wissensch. Bot. X. 119. Taf. 11. 12.

² Hildebrand, C. Hilburg's Dissertation über den Bau und die Function der Nebenblätter. Flora 1878. S. 161. Vgl. auch: Hanstein, Ueber die Organe der Harz- und Schleimabsonderung in den Laubknospen. Bot. Zeit. 1868. S. 697. Taf. 11, 12.

³ Vgl. De Bary, Vergleichende Anatomie S. 307—318, wo auch Literatur angegeben.

dass Nervation (Aderung) und Gefäßbündelverlauf einander dann vollständig decken, beide Erscheinungen daher mit demselben Namen bezeichnet werden. In der Rachis zusammengesetzter oder tief getheilter und in den Hauptrippen vieler, besonders grosser Blätter verlaufen die Stränge wie im Blattstiele, bei mehreren Strängen eine nach oben offene Rinne oder einen oder mehrere Kreise bildend und durch Anastomosen verbunden. Selbst stärkere Seitennerven können mehrere Gefäßbündel führen (*Quercus pedunculata*). Die in das Blatt einlaufenden Stränge können ferner unverzweigt bleiben, oder sie geben Seitenäste ab, deren Stärke mit jeder Verzweigung höherer Ordnung abnimmt und die entweder frei (vielfach in den Zähnen etc. des Randes) enden oder sich durch Anastomosen vereinigen und ein mehr oder weniger reiches Adernetz bilden, in dessen Maschen jedoch wieder freie endende Gefäßbündeläste eintreten können. Die zahlreichen Nervationstypen lassen sich nach dem zuletzt Gesagten in zwei Haupttypen scheiden: in solche mit nur getrennt verlaufenden, frei endigenden Bündeln ohne Anastomosen und in solche mit anastomosirenden Strängen. Der erstere Typus findet sich bei vielen rudimentär bleibenden (*Casuarina*; rudimentäre Niederblätter) oder submersen Blättern (*Myriophyllum*, *Ceratophyllum*, *Ranunculus* sect. *Batrachium*, *Elodea* — mit je nur einem medianen Fibrovasalstrange; *Elatine* *Alinastrum* mit spärlich verzweigtem Nerven); bei Gymnospermen ist er bekanntlich eine fast durchgängige (S. 15), bei Gefäßkryptogamen (I. S. 513) eine sehr häufige Erscheinung. Die Blätter mit anastomosirenden Gefäßbündeln lassen sich wieder als streifig-aderige und netzaderige unterscheiden. In den streifaderigen Blättern, wie sie mit seltenen Ausnahmen (die meisten Aroideen und einzelne *Smilaceen*; *Dioscoreen*, *Taccaceen*) den Monocotyledonen angehören, unter den Dicotylen bei schmalblättrigen *Eryngium*-Arten (z. B. *E. junceum*) vorkommen, laufen zahlreiche Fibrovasalstränge neben einander, die mittleren geradlinig bis zur Spitze, die seitlichen bogig um so stärker, je näher sie dem Rande liegen und je mehr dieser gekrümmt ist. Die meisten dieser Bündel legen sich mit ihrem Ende dem nächst mittleren Strange bogig nach vorne gekrümmt an; ausserdem sind alle in ihrem ganzen Verlaufe durch zahlreiche kurze, dünne Queräste leiterartig unter einander verbunden. Laufen alle Bündel in der angegebenen Weise von der Basis bis in die Spitze des Blattes, so ist letzteres längsstreifig geadert (die Mehrzahl namentlich der schmalblättrigen Monocotylen); fiederstreifig dagegen ist es, wenn von den zahlreichen Bündeln einer stärkeren Mittelrippe eines nach dem anderen seitlich in die eine Blatthälfte austritt, zahlreiche, fiederig angeordnete Zweige mit akroskop-bogenläufiger Richtung in diese abgebend (*Seitamincen*, breitblättrige *Dracaenen*). Netzaderige Blätter besitzen sämtliche Dicotyledonen (mit wenigen Ausnahmen — *Eryngium*-Arten), selbst scheinbar „einnervige“, wie z. B. *Erica*- und *Passerina*-Arten. Die in das Blatt tretenden Bündel verzweigen sich hier in verschiedenem Grade und ihre Zweige sind über die Gesamtmfläche ausgebreitet, nach verschiedenen Seiten gerichtet und zu polygonalen oder bogigen Netzmaschen verbunden, in die von den Maschen-seiten aus oft frei endende, einfache oder kurz verzweigte Aestchen eintreten und deren randständige Maschen mit den randsichtigen Seiten in flachen Blättern zu einem sympodialen, mit dem Blattrande parallel laufenden oder im Rande selbst gelegenen Strange vereinigt sind. Fiedernervige

Blätter (*Folia penninervia*) mit fiederig verzweigter Mittelrippe, handförmig-, schildförmig-genervte, dreinervige Blätter (*Folia palmatinervia*, *F. peltinervia*, *F. triplinervia*) etc. bedürfen als bekannte Unterformen keiner specielleren Erklärung.

Die Blüthe der Angiospermen ist ein Spross mit einer meist hochentwickelten Metamorphose seiner einzelnen Glieder, wie sie bei der Mehrzahl der Gymnospermen nirgends auftritt und erst in der Blüthe der Gnetaceen zur Andeutung kommt (vgl. S. 22 u. folg.). Sie ist nur selten in der Weise terminal, dass bereits die von der Keimaxe entwickelte Hauptaxe mit ihr abschliesst, unter ihr zur Anlage gelangende neue Blüthen dann eine cymöse Inflorescenz erzeugen. In der Regel werden die Blüthen erst von Sprossen zweiter, dritter und höherer Generation entwickelt. Die Blüthenaxe trägt in der typisch ausgebildeten Blüthe zweierlei Geschlechtsblätter, die in ihrer Gesamtheit als Androecium bezeichneten Staubblätter (Staubgefässe) als männliche und die das Gynaceum bildenden Fruchtblätter oder Carpelle (*Carpiden*) als weibliche Organe, beide von den Blüthenhüllblättern oder dem Perianthium eingeschlossen, das sich oft wieder in zwei differente Kreise gliedert, die dann als Kelch und Blumenkrone unterschieden werden, während man die einfache Blüthenhülle gewöhnlich als Perigon bezeichnet. Die gegenseitige Stellung dieser Blüthenblattkreise ist die bekannte der Art, dass auf den Kelch als äusserste, respective unterste Blattformation die Krone folgt, die ihrerseits als dritte Formation die Staubgefässe umschliesst, während die Carpellblätter als Schlussgebilde der Blüthe das Centrum oder den höchsten Punkt der Blüthenaxe einnehmen. Dementsprechend ist die Entwicklung der Blüthenphyllome der allgemeinen Regel der Blattentwicklung entsprechend eine acropetale (oder centripetale), d. h. es werden der Kelch oder das Perigon zuerst, die Fruchtblätter zuletzt angelegt, und wo jede dieser Formationen in mehreren Wirteln oder Spiralwindungen in der Blüthe auftritt, da kommen auch diese in acropetaler Folge zur Anlage. Ausnahmen vom allgemeinen Gesetze, die sich auch hier finden, sollen später specieller besprochen werden. Je stärker sich die in ihrer Form sehr variable Blüthenaxe in Folge lange andauernden Wachsthumes in die Länge streckt, um so deutlicher tritt die acropetale Aufeinanderfolge der Blüthenphyllome hervor (*Ranunculaceen*, namentlich *Myosurus*; *Magnoliaceen*); doch selbst bei schwach kegelförmiger, ja noch bei scheibenförmig gestalteter oder gar krugförmig vertiefter Axe ist die angegebene Folge noch entwicklungsgeschichtlich festzustellen. In den meisten Blüthen liegen die einzelnen Blattformationen wegen der Kürze der Axenglieder unmittelbar über einander. Es kommen jedoch auch Fälle vor, in denen einzelne Axenstücke bedeutend verlängert sind und daher die über ihnen liegenden Blüthentheile mehr oder weniger hoch emportragen. So verlängert sich bei vielen *Sileneen* das Axenglied zwischen Kelch und Blumenkrone, bei *Passiflora* dasjenige zwischen Blumenkrone und Staubgefässen und bei *Capparis* wird der Fruchtknoten von einem langen, stielartigen Träger (*Gynophorum*) hoch emporgehoben.

Die Glieder jeder Blattformation der Blüthe können völlig frei oder unter einander mehr oder weniger verwachsen, bald einfach, bald (seltener) zusammengesetzt sein. Die einzelnen Theile eines zusammengesetzten Blüthenorganes, z. B. eines Staubgefässes, haben dabei nicht selten das Ansehen

eben so vieler selbständiger Blattgebilde, eine Erscheinung, die als Verdoppelung (*Dédoublement*, *Chorise*, *Spaltung*) bezeichnet wird und am schärfsten ausgeprägt z. B. in den beiden Paaren der längeren Staubgefässe der Cruciferenblüthe hervortritt. Zwischen vollständiger Spaltung und gewöhnlicher fiederförmiger oder strahliger Zusammensetzung solcher Organe lassen sich alle Uebergänge beobachten. Es können ferner die Theile eines *dédoublirten* Organes neben einander (*collaterales Dédoublement*) oder hinter einander (*seriales Dédoublement*) liegen oder es kann beides zugleich der Fall sein. Vermehrung der Blüthenorgane findet hie und da auch durch das Auftreten von Nebenblättern statt. Nebenblätter entwickeln die Kelche der Dryadeen (*Potentilla* etc.), die Blumenblätter mancher Sapotaceen und die Staubgefässe von *Ornithogalum*, *Lauraceen*, *Zygophylleen* u. s. w.

Auf der anderen Seite kommt es vor, dass einzelne Glieder einer Blüthe im Vergleich zu anderen unvollkommen ausgebildet oder rudimentär werden (*Verkümmernng* oder *Abort*). Hier lassen sich alle Zwischenstufen beobachten zwischen Formen, die den vollkommen entwickelten gleichnamigen Gebilden sehr nahe kommen bis zu solchen, die es nicht über die erste andeutende Anlage hinaus bringen. Es kann aber auch die letztere noch schwinden, das Organ so völlig unterdrückt sein, dass nur die vergleichende Beobachtung zur Annahme eines Gliedes für den Blüthentypus führt, das völlig zu fehlen scheint, meisthin aber auch gelegentlich einmal entwickelt gefunden wird. Diese Art der Verkümmernng, welche von dem gewöhnlichen Abort nur gradweise verschieden ist, wird als *Ablast* bezeichnet. Abort und *Ablast* des *Gynaeceums* der einen, des *Androeceums* der anderen Blüthen sind zum grössten Theile die Ursache der *Diclinie*, welche bei den Angiospermen gegenüber dem typischen *Hermaphroditismus* in der Minderzahl auftritt, während unter den *Gymnospermen* die *diclinen* Blüthen die herrschenden waren (vgl. S. 22). Wir werden an der Hand einiger entwicklungsgeschichtlicher Beispiele einen oder den anderen Fall der Art kennen lernen, müssen uns jedoch zuvor noch mit den weiteren äusseren Verhältnissen der Angiospermenblüthe beschäftigen, von denen hier jedoch nur die für das Verständniss des Folgenden unbedingt nothwendigen oder auf allgemeine morphologische Fragen sich beziehenden zur Besprechung gelangen.¹

Fassen wir zuerst das Stellungsverhältniss der Seitenblüthen zu ihrer Abstammungsaxe ins Auge, so bezeichnen wir die durch Blüthen und Mutteraxe gelegte Ebene als die *Mediane*, eine in der Blüthenaxe darauf senkrechte Ebene als *Transversale* (*Laterale*) der Blüthe. Oben oder hinten in der Blüthe liegen alle Glieder zwischen *Transversale* und *Abstammungsaxe*, vorne oder unten alle davon abgewendeten; rechts liegen alle rechts von der *Mediane*, links alle links von derselben befindlichen Theile, wenn wir die Blüthe von vorne betrachten; es liegen ferner median hinten und vorne die durch den *Medianschnitt*, *lateral* oder *transversal* rechts und links die durch den *Transversalschnitt* der Länge nach halbirten Glieder der Blüthe und *diagonal* sind diejenigen gestellt, welche die rechten Winkel zwischen *Mediane* und *Transversale* halbiren. Betrachten wir zur Erläuterung dieser

¹ Vgl. das Speciellere in: Eichler, *Diagr.* I. 6 u. folg. Sachs, *Lehrb. d. Bot.* 4. Aufl.

Verhältnisse das Diagramm (siehe S. 157) der gewöhnlichen Cruciferenblüthe (Fig. 46), so giebt uns hier wie in allen anderen derartigen Blüthengrundrissen der schraffierte Kreis x die Lage der Abstammungsaxe der Blüthe an, die Linie mm ist also die die Blüthe median, tt diejenige die Blüthe transversal halbirende. Es liegt also median hinten das Kelchblatt k , median vorne das Kelchblatt k' , lateral rechts das Kelchblatt k'' u. s. w., während die vier Blumenblätter e diagonale Stellung haben, die beiden Staubgefäße a' wieder lateral rechts und links, die vier langen Staubgefäße median hinten und vorne stehen würden. Die beiden Carpellblätter g liegen lateral rechts und links von der durch die Scheidewand des Fruchtknotens gehenden Mediane.

Blüthen, welche sich durch mindestens zwei Schnittebenen in spiegelbildlich gleiche Hälften theilen lassen, heissen actinomorphe Blüthen (regelmässige, mehrfach symmetrische oder polysymmetrische Blüthen). Als Beispiel einer solchen können wir gleich das Diagramm der Cruciferenblüthe betrachten; weitere Beispiele liefern Ranunculus, Pirus, Nymphaea, Rosa u. s. w. Lässt sich dagegen Theilung in spiegelbildlich gleiche Hälften nur durch eine Schnittebene bewerkstelligen, so haben wir es mit einer zygomorphen Blüthe (einfach symmetrischen oder monosymmetrischen B.) zu thun, ist eine solche Theilung garnicht möglich, mit einer asymmetrischen Blüthe (z. B. bei Marantaceen und Valerianeen). Die zygomorphe Blüthe ist in der Mehrzahl der Fälle median-zygomorph, d. h. die Symmetrie-Ebene fällt mit der Mediane der Blüthe zusammen (Labiaten und Scrophulariaceen — Fig. 47 —, Orchideen, Papilionaceen etc.); doch kommen auch transversal- oder quer-zygomorphe Blüthen vor, in denen die Halbiringsebene mit der Transversale zusammenfällt (Corydalis — Fig. 48), sowie schief- oder schräg-zygomorphe, bei welchen die Halbiringsebene die Mediane unter einem schiefen Winkel schneidet (Aesculus — Fig. 49). Quer- und schräg-zygomorphe Blüthen werden bei ihrer Entfaltung häufig durch entsprechende Drehung des Blütenstieles median-symmetrisch gestellt. Eine völlige Umkehrung der Blüthe derart, dass die ursprünglich untere Hälfte bei der Entfaltung nach oben gekehrt ist, wird als Resupination bezeichnet (Orchideen, Lobeliaceen). Zygomorphie und Asymmetrie finden sich in der Regel nur bei Seitenblüthen. Pflanzen mit zygomorphen Blüthen haben gewöhnlich keine Gipfel-

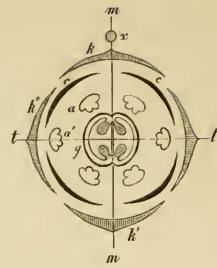

Fig. 46. Empirisches Diagramm der gewöhnlichen Cruciferenblüthe. Siehe Text.



Fig. 47. *Linaria vulgaris*. Blüthendiagramm. Siehe Text.



Fig. 48. *Corydalis cava*. Blüthendiagramm, nach Eichler.



Fig. 49. *Aesculus Hippocastanum*. Blüthendiagramm, nach Eichler. Siehe Text.

blüthen und kommen solche ausnahmsweise zur Entwicklung, so werden sie meistens actinomorph; sie bilden in diesem Falle die sogenannten Pelorien, die übrigens auch durch Metamorphose zygomorpher Seitenblüthen entstehen können und bei Labiaten und Scrophulariaceen eine nicht seltene Erscheinung sind.¹ Dass zygomorphe Blüthen, welche in ihrer Anlage oft actinomorph sind, meistens durch Vergrößerung, Gestaltänderung, Fehlschlagen einzelner Glieder etc. während ihrer Ausbildung bedingt werden, soll uns die später zu gebende Entwicklungsgeschichte einzelner Formen zeigen.

Die Blattformationen der Blüthe sind entweder quirlig oder spiralg geordnet. Stehen sämtliche Blüthenphyllome in Quirlen, so ist die Blüthe eine cyclische. Ist die Anordnung der Blüthenglieder eine durchweg spiralg, so ist die Blüthe eine acyclische (*Calycanthus* — Fig. 51); ist sie dagegen zum Theil quirlig, zum Theil spiralg, so hat man es mit einer hemicyclischen Blüthe zu thun (*Ranunculus*). Vollkommen acyclische Blüthen finden sich am seltensten. Ist in gewissen Fällen nur der Kelch gegenüber der Blumenkrone spiralg, wie dies bei drei- und fünfzähligen Blüthen die Regel zu sein pflegt, so wird die strenge genommen also hemicyclische Blüthe gewöhnlich doch zu den cyclischen Blüthen gerechnet und dadurch die Zahl der an und für sich schon vorwiegenden cyclischen Blüthen noch bedeutend vermehrt. Die Zahl der Quirle in den letzteren schwankt zwischen 1 (*Carex*) und 15—16 (*Aquilegia*), ist aber für jeden Fall meist eine bestimmte. Häufig kommt auf jede der vier Hauptformationen der Blüthe: Kelch, Blumenkrone, Staubgefäße und Carpiden, je ein Wirtel (*Cyclus*). Oft hat aber der Kelch auch zwei und mehr Quirle (*Menispermaceen*, *Berberideen* — Fig. 50) und besonders ist in viergliederigen Blüthen derselbe aus zwei decussirten zweizähligen Wirteln gebildet (*Cruciferae* — Fig. 46 —, *Onagraceen* — vgl. auch Fig. 50 C). Blumenkronen, welche aus zwei oder mehr Quirlen bestehen, sind seltener (*Fumariaceen* — Fig. 48, *Berberideen* — Fig. 50 C, *Papaveraceen*), häufig dagegen in zwei und mehr Wirtel gestellte Staubgefäße (*diplostemonische bis polyplostemonische Androceen*), wie wir sie bei *Monocotylen* (meist in zwei Wirteln), *Aquilegia*, vielen *Lauraceen*, *Rosaceen* etc. finden (Fig. 50 A). Wo freie Carpellblätter in grösserer Anzahl vorhanden sind, stellen sich dieselben gewöhnlich spiralg (Fig. 51); doch begegnen wir Pistillen in zwei oder mehr Kreisen bei manchen *Butomaceen* und *Alismaceen* u. s. w. Die Zahl der Glieder innerhalb eines Wirtels wechselt, abgesehen von den durch Spaltung hervorgerufenen Vervielfachungen, zwischen 2 bis etwa 30. Am häufigsten sind drei-, vier- und fünfzählige Quirle, die ersteren namentlich bei *Monocotyledonen*, vier- und fünfzählige sehr allgemein bei *Dicotyledonen*. Zweizählige Wirtel finden wir bei *Papaveraceen*, *Fumariaceen* (Fig. 48), sechszählige bei vielen *Lythraceen*, sieben- und achtzählige bei *Trientalis*, neun- bis dreissigzählige bei *Crassulaceen* (z. B. *Sempervivum*). Sind dabei sämtliche Wirtel cyclischer Blüthen gleichzählig oder isomer, so sind die Blüthen eucyclische (*isocyclische*); sind die Quirle ungleichzählig oder heteromer, so kann man die Blüthen heterocyclische nennen, gleichgültig,

¹ Peyritsch, Ueber Pelorien bei Labiaten. Sitzungsber. der Wiener Akad. 1869—1872. Mit Tafeln.

ob die Heteromerie typisch ist, d. h. in ursprünglichen Zahlenverschiedenheiten ihren Grund hat, oder ob sie durch Verwachsung oder *Dédoublement* oder Abort aus der Isomerie hervorgegangen ist. Bei Dicotylen ist häufig das Pistill ein aus weniger Gliedern als die voraufgehenden Wirtel gebildeter, typisch heteromerer Quirl von Carpiden: es ist oligomer; doch findet sich bei Alismaceen, vielen Malvaceen u. s. w. auch eine Ueberzahl von Carpellen: das Pistill ist pleiomer. Ein typisch oligomeres Androeceum besitzen die Jasmineen und Oleaceen, ein pleiomerer manche Rosaceen; pleiomere Kronen kommen bei gewissen Jasmineen und Loganiaceen, pleiomere Kelche bei einigen Bolivariaceen, oligomere Kelche bei den meisten Portulacaceen vor u. s. w. Viel häufiger sind die Fälle von Heteromerie der Blütenkreise in Folge von Abort etc. (Kelch vieler *Veronica*-Arten, von *Impatiens* etc.; Krone von *Polygala*, *Aesculus*, *Plantago*, vielen Labiaten u. s. w.; Staubgefässe bei Labiaten, Scrophulariaceen, Valerianaceen, Orchideen, Sapindaceen — Fig. 49, in welcher die fehlenden Stamina durch die Kreuze angedeutet wurden; Pistille von *Valeriana*, *Viburnum*, *Rhus* etc. etc.). Manche Familien halten dabei an ihren typischen Zahlen mit grosser Zähigkeit fest (Compositae, Umbelliferen, Cruciferen), andere variiren sehr leicht, Blüthen mit hohen Wirtelzahlen leichter, als solche mit niedrigen (Primulaceen, Ericaceen, Rutaceen, Rosaceen, Crassulaceen) und oft genug treten derartige Schwankungen in den Blüthen einer und derselben Art oder selbst eines Individuums (*Primula*-Arten und *Ruta* z. B.) auf. Sind in einer Blüthe alle Quirle gleichzählig, so pflegen sie in der gewöhnlichen Weise zu alterniren, so dass alle Glieder des einen Quirles in die Lücken des nächst vorhergehenden oder folgenden fallen (typisch eucyclische Blüthen). Als Beispiel mögen Kelch- und Kronenwirtel, sowie Staubgefässe der Figur 50 A dienen. Ausnahmen von dieser Regel lassen sich nach Eichler meistens dadurch erklären, dass ein zwischenliegender Wirtel unterdrückt ist oder dass die superponirten Wirtel als Abschnitte zu einem einzigen Quirl gehören. Treten die Quirle einer Blüthe heteromer auf, so ist für den Fall, dass dies in Folge von Abort oder dergleichen geschieht, die Construction normal alternirender Wirtel aus den heteromeren in der Regel eine leichte, wenn nicht gleichzeitig Verschiebungen, Verwachsungen, Spaltungen oder andere Verhältnisse die Uebersicht erschweren. Ist dagegen die Heteromerie eine typische, so lassen sich für die gegenseitige Stellung der Quirle kaum noch Regeln geben, die allgemeine Geltung beanspruchen könnten. „Doch stellen sie sich im Grossen und Ganzen so zu einander, dass eine möglichst annähernde Alternation, also möglichst vollständiges Ausweichen der Theile erzielt wird, ohne jedoch dabei die Blüthensymmetrie zu stören, für welches Verhalten sich vielleicht der, freilich etwas vage, mechanische Grund geltend machen lässt, dass sie auf solche Art am besten den disponibelen Raum ausnützen und unter einander im Gleichgewichte bleiben.“¹

¹ Eichler, *Diagr.* I. 12. — Vgl. auch Hofmeister, *Allgemeine Morphologie*, S. 482 u. folg. Ferner namentlich: Schwendener, *Ueber die Verschiebung seitlicher Organe durch ihren gegenseitigen Druck*. Basel 1875. Schwendener, *Ueber die Stellungsveränderungen seitlicher Organe in Folge der allmähigen Abnahme ihrer Querschnittsgrösse*. Basel 1875. Schwendener, *Mechanische Theorie der Blattstellungen*. Leipzig 1878. Masters, *Remarks on the superposed arrangement of the parts of the flower*. *Journ. of Linn. Soc.* XV (1876), pag. 456.

Werfen wir noch einen Blick auf die hemi- und acyclischen Blüten, so sind solche, wie bereits erwähnt wurde, nicht sehr häufig, wenn (wie gewöhnlich) die nur im Kelche spiraligen Blüten zu den cyclischen gerechnet werden. Vollständig acyclische Blüten finden sich bei den Calycantheen (Fig. 51) und einigen Ranunculaceen, doch ist bei letzteren und den Magnoliaceen und Anonaceen die Blütenhülle häufiger quirlig und die Spiralstellung beginnt erst mit den Staubgefässen. Am häufigsten trifft man spiralig gestellte Carpiden, wie ausser in den genannten Familien noch bei Rosaceen, Alismaceen u. s. w. Die Divergenzen gehören dann meistens der sogenannten Hauptreihe an und bei gleichbleibender Divergenz ist die Spirale continuirlich. Folgen verschiedene Divergenzen auf einander, so ist, wie es scheint, der Uebergang von der einen zur anderen meist ein plötzlicher. Im Uebrigen ist eine scharfe Sonderung zwischen Spiralen und Quirlen auch nach Eichler (Diagr. II. S. XIV) „nicht wohl aufrecht zu halten. Denn einerseits giebt es Fälle, in welchen die Theile, obwohl spiralig angelegt, im ausgebildeten Zustande weder Insertions- noch sonstige Verschiedenheiten zeigen und sich ganz wie gewöhnliche Quirle verhalten (z. B. die klappig präflorirenden Kelche), andererseits kommt es vor, dass simultan entstandene Theile späterhin die äusseren Merkmale einer Spirale annehmen (manche Kronen mit $\frac{2}{5}$ -Deckung etc.). Dazu bestehen zwischen simultaner und succedaner Entstehung so leise Uebergänge, dass es unmöglich ist, eine scharfe Grenze zwischen beiden zu ziehen; und schliesslich sprechen auch die Fälle, in welchen normal quirlige Theile ausnahmsweise zu schraubiger Stellung auseinander rücken, für einen näheren Zusammenhang zwischen beiden. Es mag demnach doch die Ansicht haltbar bleiben, wonach die Quirle zusammengezogene Spiralen darstellen.“ „Die gewöhnlichen vier-, fünf- und sechszähligen Kelche (oder einfachen Perigonien) sind zwei-umläufig, d. h. aus zwei alternirenden Quirlen gebildet, oder bei Fünfzahl nach einer $\frac{2}{5}$ -Spirale, welche als Mittelform zwischen zwei alternirenden zwei- und dreizähligen Quirlen zu betrachten ist. Wenn sich diese Structur nun noch auf eine oder mehrere der folgenden Formationen fortsetzt, so werden diese in der Regel unter einander und dem Kelche superponirt, wie wir es bei Berberis und anderen Polycarpicae, zwischen Kelch und Krone auch bei manchen Ternstroemiaceen und Clusiaceen, bei den typischen Apetalen sehr allgemein zwischen Krone und Androeceum sehen.“ Bei *Berberis vulgaris* sind die bekanntlich häufigen Terminalblüthen abweichend von den dreizähligen Seitenblüthen (Fig. 50 A) gewöhnlich fünfzählig, aber ihre Kelch- und Kronentheile, sowie die Staubgefässe, wechseln nicht mit einander ab, sondern sind superponirt und dabei kommt auf jede Formation nur ein Wirtel (Fig. 50 B), während bei den Seitenblüthen (Fig. 50 A) zwei Quirle auf jede treffen. Zuweilen kommen auch zweizählige Terminal-, wie gelegentlich auch solche Seitenblüthen vor, in denen jede Formation wieder zwei alternirende Quirle hat (Fig. 50 C). Die drei- und zweigliederigen Blüten erklären sich nun einfach durch die auch anderwärts häufige, bereits erwähnte Variation der Quirlzahlen. Wollte man die fünfgliederigen Blüten dagegen in derselben Weise betrachten, so hätte man einestheils bei ihnen keine Alternation der Wirtel und andererseits käme bei ihnen auf jede Formation nur ein Quirl, während die drei- und zweizähligen deren zwei aufweisen. Nach Eichler liegt hier „offenbar ein

Uebergang von der Drei- zur Zweizahl (zwischen cyclischer und acyclischer Anordnung) vor. Denkt man sich (vgl. Fig. 50 *B*) den ersten Kelchquirl zwei-, den folgenden dreizählig, und lässt man diese Quirle alterniren, so gut und regelmässig es gehen will, so fällt, wie aus Figur 50 *B* ersichtlich, der erste Kronenquirl über den ersten Kelchquirl, der zweite über den zweiten und so fort, kurz es kommt eine Disposition zu Stande, wie sie uns vorliegt. Hierin hat also jede Formation wieder ihre zwei Quirle und dabei besteht möglichsste Alternation. Die vorliegende Disposition ist aber augenscheinlich identisch mit einer ununterbrochenen $\frac{2}{5}$ -Spirale; wir sehen also, dass diese durch Verbindung von Dreier- und Zweierquirlen zu Stande gebracht werden kann, dass sie gleichsam die Mittelstellung zwischen beiden ist.“

Zur Veranschaulichung eines Theiles der eben kurz dargestellten Verhältnisse haben wir in den Figuren 46—50 den Blüthengrundriss oder

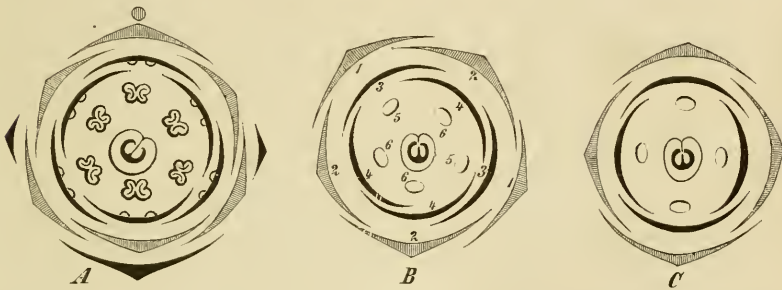

Fig. 50. *Berberis vulgaris*. Blüthendiagramme nach Eichler. *A* Dreizählige Seitenblüthe mit ihren beiden Vorblättern. *B* Terminalblüthe. Die Bezifferung deutet die Zusammensetzung aus zwei- und dreigliedrigen Quirlen an, die mit gleichen Ziffern bezeichneten Glieder gehören zum gleichen Quirl. *C* Zweizählige Blüthe.

das Diagramm gewählt, dessen wir uns auch bei der speciellen Erläuterung der Angiospermenfamilien in schwierigeren Fällen vielfach bedienen werden. Wir verstehen unter dem Blüthendiagramm die Projection der Blüthe auf eine zu ihrer Axe senkrechte Ebene derart, dass alle Haupttheile nach ihrer gegenseitigen Lage ersichtlich werden, wobei wir uns zur Bezeichnung der verschiedenen Blüthentheile solcher Zeichen bedienen, die etwa den charakteristischen allgemeinen Querschnittsformen der betreffenden Theile ähnlich sind. Wir wählen also in allen noch zu zeichnenden Diagrammen für den Kelch den schraffirten Doppelbogen k und k' der Fig. 46 (S. 153), der auch da in Anwendung kommt, wo Kelch und Krone continuirlich ohne scharfe Grenze in einander übergehen, wie in dem Diagramme Figur 51 von *Calycanthus*. Die Blumenkronenblätter kommen durch die Vollbogen e der Figur 46, die Staubgefässe durch das Zeichen des Antherenquerschnittes a derselben Figur zur Darstellung und der Fruchtknoten wird durch die annähernd ähnliche Querschnittszeichnung des letzteren mit der vorhandenen Zahl der Fächer, Zahl und Stellung der Placenten und Samenknoten etc. zur Anschauung gebracht (vgl. Fig. 46—50, *g*) oder bei Mehr-

zahl von Pistillen durch entsprechende Kreise, Ellipsen etc. (Fig. 51). Die Stellung der Blüthe zu ihrer Abstammungsaxe wird dabei durch die schraffierte Scheibe (unter Umständen auch wohl durch ein von einem Kreise umgebenes gleicharmiges Kreuz) angedeutet (Fig. 46 x — 53). Etwaige Vorblätter werden je nach Querschnittsform durch die Zeichen v oder α und β wie in den Figuren 48, 50, 51, 53, 54—59 eingetragen, ihre häufige Unterdrückung auch wohl wie in Figur 48 durch die Strich- oder Punktlinien (rechts und links) bezeichnet. Dabei lassen sich auch andere Eigenthümlichkeiten der Blüthe neben der gegenseitigen Stellung der Organe im Diagramm ausdrücken. So giebt die Ausbauchung des Kronblattes links im äusseren Wirtel der Figur 48 die spornartige Aussackung des betreffenden Blattes

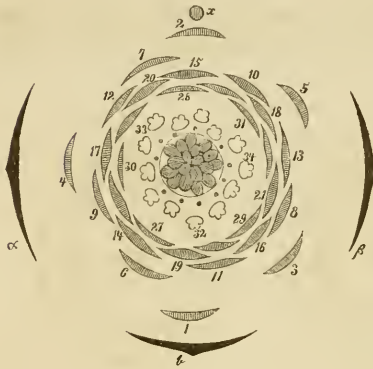

Fig. 51. *Calycanthus floridus*. Blüthendiagramm nach Eichler. α und β Vorblätter. x Abstammungsaxe. b Zur Zeit der Blüthe nicht mehr vorhandenes Tragblatt. Die ohne scharfe Grenze in einander übergelenden Kelch- und Kronblätter in der genetischen Reihenfolge von 1—21 lückenlos, von da ab nur hier und da beziffert; ebenso die Staubgefässe mit 32—34, von da ab nicht mehr bezeichnet. Die Punkte innerhalb der normalen Antherenquerschnitte bedeuten Staminodien. Der Schlund des hagebuttenartigen Receptaculumis ist durch den Kreis angedeutet, der die spiralig gestellten Carpiden umgiebt.

Bündel das mittlere Staubgefäss dithecisch ist, d. h. die gewöhnlichen zwei Staubbeutelhälften mit (im ungeöffneten Zustande) vier Pollenfächern hat (die sogenannte „zweifächerige Anthere“ der beschreibenden Botanik — siehe den Abschnitt „Androceum“), während jedes der beiden seitlichen Staubgefässe eines Bündels monotheisch ist, d. h. einer Hälfte der gewöhnlichen Anthere entspricht. Eine weitere Vergleichung der Figuren 48 und 51 einerseits und der Figuren 46, 47, 49 und 50 andererseits lässt uns noch die absichtlich gegebene verschiedene Stellung der Antherenquerschnitte bemerken, von denen erstere (den grossen Bogen dem Blüthencentrum zukehrende) uns nach aussen sich öffnende oder extrorse Staubbeutel, letztere (den grossen Bogen nach aussen kehrende) die gewöhnlichen nach innen sich

bei *Corydalis cava*, die ähnliche aber stärkere Aussackung der Krone in Figur 47 den Sporu von *Linaria an*. In letzterer Figur sind ausserdem die zwei Lappen der Oberlippe und die drei Lappen der Unterlippe durch die Zickzackbrechung der Kronblattbogen, die Einblättrigkeit (Verwachsenblättrigkeit) der Krone durch die bogenförmigen Punktlinien rechts und links zwischen Ober- und Unterlippe zur Geltung gebracht worden. Die beiden Drüsen am Grunde jedes Blumenblattes von *Berberis* sind durch die kleinen Bogen nahe der Mitte der Innenseite des Kronblattbogen von Figur 50 angedeutet, die Stellung der Narben in Figur 53 durch die Pinselchen rechts und links an den Carpellblättern. In Figur 48 geben uns die verbindenden Linien zwischen je drei rechts und links liegenden Antherenquerschnitten an, dass je drei Staubgefässe in ein Bündel verwachsen sind und dazu sagt uns die verschiedene Querschnittsfigur der Antheren ausserdem, dass in jedem

öffnenden oder introrsen Antheren der betreffenden Blüten wiedergeben. Diese wenigen Beispiele mögen hier genügen, um zu zeigen, dass ein derartiges Diagramm gar mancherlei Eigenthümlichkeiten im Blütenbaue auszudrücken vermag; die Betrachtung der in den Familiendiagnosen mitzutheilenden Grundrisse wird in dieser Beziehung noch mancherlei Anderes zur Anschauung bringen. Dass bei spiraliger Stellung der Blütenformationen die genetische Aufeinanderfolge der entsprechenden Theile durch Bezifferung derselben weiter angegeben werden kann (Fig. 51), dass Zygomorphie (Fig. 47—49) u. s. w. durch die Zeichnung zum Ausdruck gelangen, braucht kaum begründet zu werden. Wie die Formen der Knospelage, Aestivation oder Präfloration (der klappigen, dachigen, gedrehten u. s. w. im Sinne der üblichen Terminologie)¹ zur Darstellung kommen, darüber giebt unsere Figur 52 Aufschluss. Berühren sich die Theile garnicht, so ist dieselbe „offen“; rechtsgedreht ist sie, wenn die von aussen betrachtet rechtsliegenden Ränder überall die deckenden sind (Fig. 52 *E*), linksgedreht, wenn die linken Ränder decken (Fig. 52 *D*).

Ein besonderer Fall der einer $\frac{2}{5}$ -Spirale entsprechenden, bei fünfzähligen Kelchen sehr gewöhnlichen Knospelage ist derjenige, welcher in fünfzählig-zweilippigen Kronen vorkommt, in welchen die Seitenlappen der Unterlippe deren Mittellappen und die Oberlippe decken (Fig. 52 *A*). Die bei fünfzähligen Blumenkronen verbreitete Deckungsweise, bei welcher ein Blatt ganz aussen, eines ganz innen liegt, die übrigen drei halb aussen, halb innen liegen, ist die sogenannte „cochleare“, die wieder „aufsteigend“ oder „absteigend“ sein kann, ersteres

(Fig. 52 *B* aufsteigend), wenn sich die Theile von unten nach oben, letzteres (Fig. 52 *C* absteigend), wenn sie sich von oben nach unten decken. Seltener ist diejenige Form cochlearer Knospelage, bei welcher der ganz äussere Theil zunächst dem ganz inneren sich befindet (Fig. 52 *F*).

Dagegen können nun die vertikale Gliederung, die verschiedene Insertions- und Verwachsungshöhe und Aehnliches im Diagramm nicht verzeichnet werden. Der unterständige Fruchtknoten z. B. wird daher, wenn er zur Darstellung gelangen soll, wie ein oberständiger zu behandeln sein und ähnlich ergeht es den Pistillen perigynen Blüten, wie sie uns etwa in Figur 51 entgegentreten, in welcher der Kreis um die Carpiden den Schlund der hagebuttenartigen Blütenaxe andeutet.

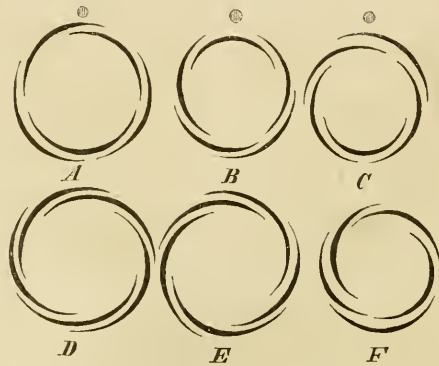

Fig. 52. Verschiedene Formen der Knospelage; die Lage der Axe ist durch die drei schraffirten Kreise über den drei oberen Figuren angegeben. Weiteres im Texte.

¹ Vgl. hier von neuerer Literatur: Henslow, On the origin of floral aestivation. Transactions of the Linnean Society 1876 (2. Ser. I. 4), pag. 177. Asa Gray, Aestivation and its terminology. American Journal of Science and Arts, Novemb. 1875, and Journ. of Botany 1876, pag. 53.

Giebt uns das bis jetzt allein betrachtete empirische Diagramm einen etwas schematisirten Blütenquerschnitt in leichter Uebersichtlichkeit, mit Eintragung auch der Theile, die erst auf verschiedenen hohen Querschnitten zur Ansicht gelangen, doch nur mit Eintragung der in der Blüthe auch wirklich vorhandenen Organe, so können wir noch einen Schritt weiter gehen, wenn wir im Diagramm auch die Stellung abortirter Glieder durch Zeichen andeuten, überhaupt Verhältnisse zur Darstellung bringen, die sich nur aus der theoretischen Betrachtung ergeben, wenn wir also ein theoretisches Diagramm construiren. Eine Erläuterung der gewöhnlichen Grasblüthe mag dies veranschaulichen. Wir finden dieselbe (Fig. 53 *A*) so gebaut, dass auf ein median vorne stehendes Deckblatt (*b*) ein median hinten stehendes (adossirtes) zweikieliges Vorblatt (*v*) folgt, welche zusammen die sogenannte äussere (untere) und innere (obere) Kronenspelze der Systematiker bilden. Innerhalb dieser sehen wir zwei zarte, häutige, meist schräg gegen das Deckblatt gerichtete Schüppchen (Lodiculae — *e*), dann drei im

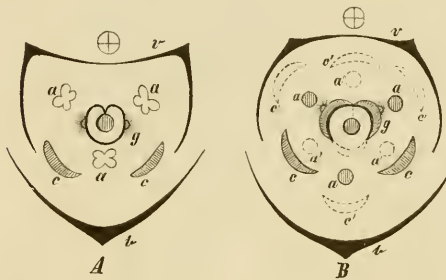

Fig. 53. *A* Empirisches und *B* theoretisches Diagramm der gewöhnlichen Grasblüthe. *b* Deckblatt, *v* Vorblatt, *c* Lodiculae, *c'* zu ergänzende Lodiculae des theoretischen Diagrammes, *a* Staubgefässe, *a'* zu ergänzende Staubgefässe des theoretischen Diagrammes, *g* Fruchtknoten, der punktirte Theil desselben in *B* deutet das einzuschaltende dritte Fruchtblatt an.

Wirtel stehende Staubgefässe (*a*) in der Stellung der Figur *A* und endlich zu innerst einen einfächerigen Fruchtknoten (*g*), meist mit dorsaler Längsfurche, zwei seitlichen oder nach hinten convergirenden Narben und einer an der Rückenseite des Faches befestigten Samenknope. Figur 53 *A* giebt uns demnach das empirische Diagramm. Die bis jetzt den grössten Beifall findende Deutung sagt nun, gestützt auf andere Vorkommnisse in der Familie der Gräser und auf den Bau der Monocotylenblüthe im Allgemeinen: Abgesehen von Deck- und Vorblatt besitzt eine derartige Grasblüthe ein Perigon aus typisch zwei dreigliederigen Quirlen, die ich also im theoretischen Diagramm Figur 53 *B* durch die in Punktlinien angedeuteten Schüppchen *e'* unter Zuziehung der wirklich vorhandenen (*e*) ergänze; ferner sind typisch zwei dreigliederige Staubblattwirtel anzunehmen, von denen aber gewöhnlich der innere (*a'*) fehlt; und vom typisch dreigliederigen Pistill sind meist nur die beiden hinteren Carpellblätter entwickelt (in Figur 53 *B* durch den punktirten Theil *g* zum typischen Quirl ergänzt), im Ovarialtheile verschmolzen und nur in den Narben noch getrennt. Auf diese Weise stimmt die Blüthe mit der Mehrzahl der Monocotylen, in der Orientirung zum Deck- und Vorblatte speciell mit derjenigen der Cyperaceen, Juncaceen und Irideen überein. — In ähnlicher Weise würden wir im theoretischen Diagramm der Scrophulariaceenblüthe das fünfte unfruchtbare oder bis zur völligen Unterdrückung rudimentäre hintere Staubgefäss (der Stern *a'* in der Fig. 47), im theoretischen Diagramm der Aesculus-Blüthe den vorhandenen Kreis von sieben

Staubgefässen durch drei weitere abortirte (in Figur 49 durch die drei Kreuzchen angedeutete) Staubgefässe ergänzen.

Statt der Diagramme hat man sich zur Erläuterung des Blütenbaues auch wohl bestimmter, wegen der vielen zu gebrauchenden Zeichen in vielen Fällen allerdings wenig übersichtlicher Blütenformeln¹ bedient, gewissermassen geschriebener Diagramme, von denen wir im speciellen Theile ebenfalls häufig Gebrauch machen werden, die daher hier gleichfalls ihre kurze Erläuterung finden sollen. Wir wollen jetzt und in allem Folgenden die Blattformationen bezeichnen als:

K = Kelch, C = Blumenkrone, bei einfacher Blütenhülle P = Perigon; ferner A = Staubgefässe oder Androeceum, G = Pistill oder Gynaecium, d. h. die Zahl der dasselbe bildenden Carpellblätter. Eine Zahl hinter einem dieser Zeichen bedeutet die Anzahl der die betreffende Blattformation bildenden Glieder, K 4 also vier Kelchblätter, die bei Stellung in zwei zweigliederigen Wirteln jedoch das Zeichen $K\ 2 + 2$ erhalten, ebenso wie zehn in zwei fünfgliederigen Kreisen stehende Staubgefässe = $A\ 5 + 5$ sind. Sind die Glieder einer Formation zahlreich vorhanden, so wird dies durch ∞ ausgedrückt, sind einzelne oder ein ganzer Kreis abortirt, durch eine 0. Verwachsung der Glieder eines Kreises wird durch Einklammerung bezeichnet; es bedeutet also C (5) eine einblättrige (verwachsenblättrige), fünfzählige Blumenkrone, G (3) einen aus drei Carpellblättern zusammengesetzten Fruchtknoten. Ist letzterer oberständig, so wird dieses durch einen Strich unter der Zahl angedeutet, also durch $G\ \underline{(3)}$; ist er dagegen unterständig, so kommt ein Strich über die Zahl, also $G\ \overline{(3)}$. Sind zwei verschiedene Blattformationen der Blüthe mit einander verwachsen, die Staubgefässe z. B. der einblättrigen Blumenkrone eingefügt, wie bei der Primel, so schreibt man [C (5), A 5]. Staminodien werden durch ein der Zahl vorgesetztes † angedeutet, Dédoublement (z. B. der vier längeren Staubgefässe der Cruciferen) durch 2^2 , Verzweigung der Staubgefässe in eine unbestimmt grosse Anzahl von Fäden durch z. B. 5^∞ . Stehen die einzelnen Blattformationen der Blüthe in gewöhnlichen alternirenden Wirteln, so wird dies Verhältniss in der Blütenformel nicht speciell ausgedrückt. Würde dagegen z. B. ein viergliederiger Wirtel von Blumenblättern zu zwei zweigliederigen Kelchblattwirteln diagonal gestellt sein, so würde der betreffende Formeltheil aussehen $K\ 2 + 2, C \times 4$. Superponirte Wirtel können durch einen senkrechten | vor dem betreffenden Zeichen bezeichnet werden, so dass C 5, | A 5 fünf den fünf Kronenblättern superponirte Staubgefässe angeben würde. Die Spiralstellung der Glieder einer Blütenformation wird durch ein vorgesetztes \sim angegeben unter Zufügung des Divergenzbruches. Es heisst also $K \sim \frac{2}{5} 5$, dass der Kelch aus fünf spiralig nach der Divergenz $\frac{2}{5}$ angeordneten Blättern gebildet wird. Gebrauchen wir ferner für regelmässige oder actinomorphe Blüten noch das Zeichen \ast , für zygomorphe das Zeichen \uparrow , so ist damit die Bezeichnung der wichtigsten Fälle in den Blütenformeln so ziemlich erledigt. Der Leser wird nun z. B. die Formel

$$K\ 2 + 2, C \times 4, A\ 2 + 2^2, G\ \underline{(2)}$$

leicht mit dem Diagramme der Cruciferenblüthe, Figur 46 (S. 153), iden-

¹ Grisebach, Grundriss der systematischen Botanik. Göttingen 1854. — Sachs, Lehrbuch der Botanik. 4. Aufl. (Leipzig 1874). S. 582.

tificiren. Das Diagramm von Berberis (Fig. 50 A, S. 157) würde als Blütenformel lauten

$$K \ 3 + 3, C \ 3 + 3, A \ 3 + 3, G \ \underline{1}$$

für die Primelblüthe wäre die empirische Formel

$$K \ (5), [C \ (5), | A \ 5], G \ (\underline{5})$$

für die Umbelliferen

$$K \ 5, C \ 5, A \ 5, G \ (\underline{2})$$

für die Mehrzahl der Papilionaceen

$$K \ (5), C \ 5, A \ (5 + 4) + 1, G \ \underline{1}$$

für die Zingiberaceen

$$P \ 3 + 3, A \ 3 + 1 + 2, G \ (\underline{3})$$

für die Ampelideen

$$K \ (5), C \ 5, | A \ 0 + 5, G \ (\underline{2})$$

u. s. w.

Ehe wir auf die Entwicklungsgeschichte der Blüthe eingehen, haben wir endlich noch einiger anderer in den Blüthendiagnosen zu erwähnenden Verhältnisse zu gedenken. Der Blüthe gehen an ihrer Axe oft noch Blätter voraus, die nicht zur Blüthe selbst gerechnet werden können und als Vorblätter bezeichnet werden. Bei den Monocotylen ist gewöhnlich nur ein Vorblatt vorhanden, das mit seinem Rücken in der Regel der Abstammungsaxe zugekehrt oder „adossirt“ ist (median hinten steht) und dann zweikielig zu werden pflegt (Fig. 53, v), seltener auch ein wenig zur Seite gerückt (Lilium) oder genau seitlich steht (Canna) und dann nie zweikielig ausgebildet wird. Es finden sich jedoch auch Monocotylen mit zwei Vorblättern; wir beobachten sie z. B. bei Amaryllideen und manchen Liliaceen, Hydrocharideen u. s. w. Bei den meisten Dicotyledonen sind dagegen zwei Vorblätter Regel, von denen das eine rechts, das andere links gestellt ist; es ist dann aber häufig das eine Vorblatt unterdrückt und bei manchen Ranunculus-Arten (*R. auricomus*, *R. Lingua*, *R. aquatilis*) ist überhaupt nur ein typisches Vorblatt anzunehmen. In anderen Fällen sind die Vorblätter nicht genau transversal, sondern mehr oder minder gegen die Mediane convergirend und zwar meist nach hinten. Dabei sind sie häufig ungleichseitig, doch unter sich symmetrisch ausgebildet und die grössere Hälfte ist meistens nach der Seite ihres grösseren Abstandes gerichtet. Sie stehen ferner in gleicher Höhe oder ungleich hoch und in diesem Falle ist das eine (in den folgenden Figuren mit v' oder α bezeichnete) das ältere, das andere (v'' oder β) das jüngere; es können aber auch gleich hoch inserirte Vorblätter von ungleichem Alter sein.

Bezüglich des Verhaltens der eigentlichen Blütenphyllome haben wir nun zu untersuchen, wie sich dieselben bei Anwesenheit von Vorblättern diesen anreihen: Anschluss der Blüthe — und wie sich die Blüthen-theile beim Fehlen der Vorblätter zur Abstammungsaxe stellen: Einsatz der Blüthe.

1. Anschluss der Blüthe an ein einziges Vorblatt. Sind mindestens nur die untersten Blütenphyllome (in den meisten Fällen also der Kelch) spiralig gestellt, so fällt das erste Glied derselben dem Vorblatte ungefähr gegenüber und die anderen folgen mit der ihnen eigenthümlichen

Divergenz. Bei einem adossirten Vorblatte und dreigliedrigem Kelche steht also das erste Kelchblatt median nach vorn, die beiden anderen stehen um 120° rechts und links nach hinten (Fig. 54 *A* und *B*); so z. B. bei Irideen die äusseren Perigontheile. Steht das Vorblatt seitlich, so verschiebt sich der ganze Cylcus einfach in entsprechender Weise; befindet sich also das Vorblatt um 90° zur Seite, so bekommen wir die Stellung der Fig. 54 *D*, liegt es schräg rückwärts, so fällt der entsprechende Blüthenheil schräg nach vorn (Fig. 54 *C*). In Fällen wie Figur 54 *D* pflegt dabei aber eine Verschiebung zu Gunsten der Mediansymmetrie einzutreten, so dass also einer der Kelchtheile median nach hinten oder vorn zu stehen kommt (Fig. 54 *E* und *F*); doch kann ein derartiges Verhältniss auch schon der Anlage nach eintreten (Dioscorea, Asphodelus). Ist in allen diesen Blüthen der Anschluss des zweiten Kelchblattes an das erste Kelchblatt so, dass die von dem Vorblatte kommende, die Kelchtheile auf dem kurzen Wege berührende genetische Spirale vom Vorblatte über die Vorderseite der Blüthe hinweggeht, so ist letztere eine vornumläufige oder emprosthodrome (Fig. 54 *C—E*), läuft die genetische Spirale über die Rückenseite der Blüthe, eine hintumläufige oder opisthodrome Blüthe. Hintumläufige Blüthen

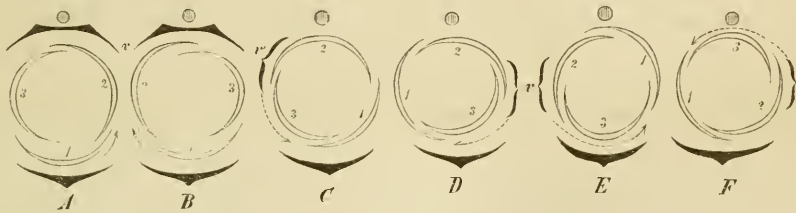

Fig. 54. Anschlussformen dreizähliger spiraliger Kelche an ein einzelnes Vorblatt *v*, *A* und *B* bei adossirtem, *C—F* bei seitlichem Vorblatte, *E* mit vornumläufigem, *F* mit hintumläufigem Anschlusse. Nach Eichler.

sind bis jetzt nur bei fünfgliederigen Kelchen bekannt (Fig. 55 *B*). Bei adossirtem Vorblatte kann man natürlich nur von rechts- und linksumläufigen Blüthen sprechen (Fig. 54 *A*, *B*).

Kelche von $\frac{2}{5}$ Spirale sind nur unter den Dicotyledonen und auch nur bei seitlichem Vorblatte beobachtet worden. Ist letzteres wirklich typisch einzeln und nicht etwa das zweite gegenüberstehende nur unterdrückt, so fällt entweder der erste Kelchtheil mit der Divergenz $\frac{2}{5}$ von ihm weg (Fig. 55 *B*) oder ihm diametral gegenüber (Fig. 55 *A*). Zwischen diesen beiden gewöhnlichen Grenzstellungen sind indessen Mittelstellungen bekannt. Da, wie oben bemerkt wurde, das typisch einzelne Vorblatt bei Dicotylen selten ist, so kommen die eben unterschiedenen Anschlussweisen natürlich auch eben so selten vor (Arten von *Ranunculus*).

Die nur bei adossirtem typisch einzelnen Vorblatte beobachteten Anschlüsse echter Quirle sind in Figur 56 dargestellt. Zweizählige Wirtel stehen zu einem solchen Vorblatte stets quer (Fig. 56 *A*); dreigliedrige können wie in Fig. 56 *B* oder *C* gestellt sein. Nach Eichler ist übrigens die Unterscheidung dreizähliger Wirtel von Spiralen mit $\frac{1}{3}$ Divergenz bei den mannigfachen Variationen und Uebergängen, die sich in der Ent-

wickelungsgeschichte der betreffenden Fälle zeigen, ziemlich misslich, so dass in der Praxis beide am besten zusammengefasst werden, um so mehr, als die Divergenz in jedem Falle $\frac{1}{3}$ beträgt.

2. Anschluss bei zwei Vorblättern. Hier verhalten sich Kelche in $\frac{1}{3}$ Spiralstellung (Fig. 57) wesentlich wie bei Anwesenheit nur eines seitlichen Vorblattes. Sie stellen sich in der Regel so, dass der unpaare Theil median nach vorn oder hinten fällt und der genetisch erste stets dem Vorblatte v'' schräg gegenüber steht, bald mehr nach vorn (Fig. 57 *A* — Cinnamomum, Menispermum), bald mehr nach hinten gewendet (Fig. 57 *B* — Galanthus). Beispiele von hintumläufigen Blüten dieser Art scheinen nicht vorzukommen. Eine Zwischenstellung zwischen den beiden häufigsten Typen *A* und *B* zeigt *Elodea canadensis* (Fig. 57 *C*), bei welcher das erste Kelchblatt dem Vorblatte v'' diametral gegenüber steht.

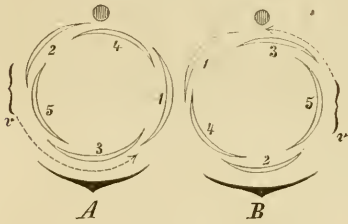

Fig. 55. Anschluss fünfzähliger Kelche an ein typisch entwickeltes Vorblatt v — *A* vornumläufig, *B* hintumläufig. Nach Eichler.

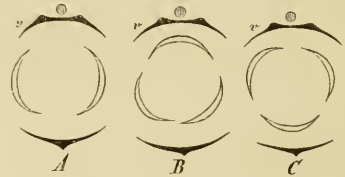

Fig. 56. Anschlussweisen zwei- und dreigliederiger Quirle an ein adossirtes Vorblatt v .



Fig. 57. Anschluss dreizähliger, spiralförmiger Kelche an zwei seitliche Vorblätter v' und v'' , alle drei Beispiele vornumläufig. Nach Eichler.

Ist der Kelch nach $\frac{2}{5}$ gebildet, so liegt ebenfalls am häufigsten einer der Kelchtheile median und der erste dem Vorblatte v'' schräg gegenüber. Fällt letzterer schräg nach vorn, so liegt der zweite Kelchtheil median hinten (Fig. 58 *B* — die gewöhnliche Stellung fünfzähliger Dicotylenkelche), fällt der älteste Kelchtheil schräg nach hinten, so liegt der zweite median vorn (Fig. 58 *A* — Lobeliaceae, Rhodoraceae).

Aus Quirlen gebildete Kelche stellen im Falle der Zweizahl ihren ersten (oder einzigen) Wirtel mit den Vorblättern über Kreuz, also median zur Abstammungssaxe (Fig. 59 *A* — Cruciferen, Onagraceen), bei Dreizahl fällt der unpaare Theil in der Regel median nach hinten (Fig. 59 *B*), entsprechend einem vornumläufigen dreigliederigen Kelche. Vierzählige Quirle (*Stellatae*) stellen sich wie in Figur 59 *A*; fünfzählige Kelche, die in Form von Quirlen auftreten (manche Rubiaceen), verhalten sich wie ein nach

$\frac{2}{5}$ Spirale gebildeter Kelch. Kelehe in der Stellung der Figur 59 *C* werden bei *Veronica*, vielen *Rhinanthaceen* u. s. w. beobachtet; sie sind nicht typisch vierzählige Quirle, sondern stellen eine $\frac{2}{5}$ Spirale vor, deren median hinteres Glied (in der Figur durch $\times 2$ bezeichnet) abortirt ist.

3. Einsatz der Blüthe beim Fehlen von Vorblättern. Bei typischem Fehlen der Vorblätter findet der Einsatz der Blüthe in der Regel

so statt, dass die beiden ersten Blüthenglieder (gewöhnlich also die zwei ersten Kelchblätter) sich möglichst wie zwei Vorblätter stellen, woraus sich dann die Stellung der übrigen Theile von selbst ergibt. Ein 2- oder 2 + 2 gliederiger Kelch richtet also seinen einzigen oder unteren Quirl quer zur Abstammungsaxe (*Francoa* — Fig. 60 *A*). Dreigliederige Cyclen stellen die Glieder 1 und 2 nach links und rechts hinten, das dritte Glied also median nach vorn (*Orchideen*, *Musa* — Fig. 60 *B*), bei $\frac{2}{5}$ Spirale ergibt sich die Stellung der Figur 60 *C* (*Primulaceae*, *Reseda*). Beruht das Fehlen der Vorblätter oder eines derselben auf Unterdrückung, so ist der Anschluss der Blüthe un geändert der gleiche, wie bei typischer Vollzahl. Dies lässt sich z. B. da constatiren, wo das Schwinden eines oder beider Vorblätter schrittweise zu ver folgen ist, wie namentlich in vielen cymösen Inflorescenzen.

Folgen auf die Vorblätter zuerst noch Hochblätter und nicht unmittelbar die Blüthe, so hängt der Anschluss der letzteren im Allgemeinen von Zahl und Stellung dieser Hochblätter ab. Für

die Stellung und ihren Anschluss an die Vorblätter gelten für die Hochblätter die für vegetative Blätter bekannten Regeln. Ist ihre Anordnung spiralig, so schliesst die Blüthe an das oberste Hochblatt mit oder ohne Prosenthese wie an ein einzelnes Vorblatt an; stehen sie quirlig, so schliesst der Kelch wie ein einfacher Wirtel an, alternirt also bei Isomerie mit dem obersten Hochblattwirtel, nähert sich bei Heteromerie möglichst der Alternation. In dem bei Wirtelstellung gewöhnlichsten Falle decussirter Hochblätter verhält sich das oberste Paar der letzteren zur Blüthe, wie zwei

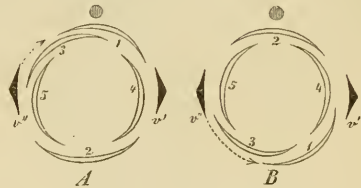

Fig. 58. Gewöhnlicher Anschluss fünfzähliger Kelche an zwei seitliche Vorblätter v' und v'' , *A* hintumläufig *B* vornumläufig.

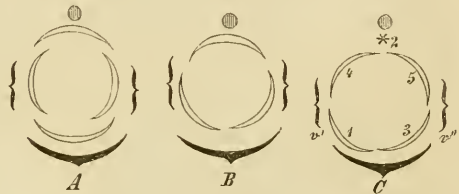

Fig. 59. *A* Anschluss zweizähliger, *B* dreizähliger Quirle an zwei seitliche Vorblätter. *C* vierzähliger Kelch in diagonalen Kreuzung zu den Vorblättern (siehe Text). Nach Eichler.

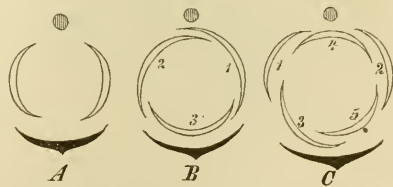

Fig. 60. Einsatz der Blüthe bei typischem Fehlen der Vorblätter für zwei-, drei- und fünfzählige Kelche.

seitliche Vorblätter (Dianthus z. B.). Dieselben Regeln gelten auch für den Anschluss terminaler Blüthen an die vorausgehende Blattstellung.

Wenden wir uns nun einigen allgemeinen Bemerkungen über die Entwicklungsgeschichte der Blüthen¹ zu, das Speciellere der Betrachtung der einzelnen Blattformationen derselben vorbehaltend! Es wurde schon früher (S. 151) angedeutet, dass die acropetale Folge der Blattgebilde auch an der Axe des Blüthensprosses als Regel gelten kann. Dementsprechend sehen wir zuerst die Blüthenhülle, oder wo diese in Kelch und Krone differenzirt ist, den Kelch als erste Neubildung in einer gewissen Entfernung vom Blüthensprosscheitel auftreten. Ist letzterer, wie wir zunächst annehmen wollen, mehr oder weniger halbkugelig bis kegelig gewölbt, so erscheint er noch längere Zeit nach Anlage der untersten Blattkreise über diesen als nackter Vegetationskegel (Fig. 61 *A—D*). Das Auftreten des Kelches an seinem unteren Umfange findet dann in Gestalt eben so vieler flacher, meist halbmondförmiger Wülste statt, als in der entwickelten Blüthe Kelchblätter vorhanden sind. Wie bei den folgenden Blattkreisen, so ist es auch hier das Periblem, das durch lebhaftere Theilungen an den betreffenden Orten die Hervorwölbung des Dermatogens und Bildung des Zellenhöckers als erste Blattanlage bewerkstelligt. Besteht der Kelch aus Blattpaaren, so entstehen die Blätter jedes Paares gleichzeitig, die des unteren zuerst, die des oberen, mit jenem alternirenden etwas später. Auch bei vier einen einzigen Wirtel bildenden Kelchtheilen kann ein ähmliches Verhalten eintreten, wie dies z. B. bei *Epilobium* und anderen in der Blüthe vierzähligen Onagraceen der Fall ist, bei denen die beiden transversalen Kelchblätter deutlich früher als die beiden medianen zur Anlage kommen. Ist indessen der Kelch drei- oder fünfzählig, ein bei den Dicotyledonen sehr gewöhnlicher Fall, so entstehen seine Glieder in der Regel nicht gleichzeitig, sondern nach der Divergenz $\frac{1}{3}$ oder $\frac{2}{5}$ in der Spirale fortschreitend. Dies Verhältniss tritt auf allerjüngsten Entwicklungsstufen deutlich hervor (Fig. 62 *A*, *k'—k'''*) und macht sich auch noch längere Zeit durch die ungleiche Grösse der ungleichalterigen Kelchblätter geltend (Fig. 61 *A*, *k'—k''''* und *B—E*; Fig. 62 *A—E*). Es wachsen ferner wie alle jugendlichen Blätter, so auch die Kelchblätter auf ihrer Rückenseite zunächst stärker, als auf der Vorderseite; sie nehmen daher bald die daraus resultirende charakteristisch muschelförmige Gestalt an, welche sie im Vereine mit ihrem raschen Wachstume befähigt, zeitig über dem Vegetationskegel zur Knospenlage zusammenzuschliessen und so die späteren Organe des letzteren zu schützen.

Kürzere oder längere Zeit nach Auftreten der Kelchblattanlagen erscheinen in den hier zunächst betrachteten polypetalen Blüthen die Kronenblätter als getrennte, mehr halbkugelige bis kegelförmige Höcker, etwas höher als die Kelchblätter und mit diesen alternirend (Fig. 61 *A*, *e*). Sie treten in vielen Fällen deutlich gleichzeitig, in anderen wenigstens in äusserst rascher Folge auf, so dass sie auch hier den Eindruck eines aus gleichalterigen Gliedern bestehenden Wirtels machen. Ganz entgegen dem Verhalten des Kelches bleiben die Kronenblätter in ihrem Wachstume meist

¹ Hauptwerk: Payer, *Traité d'organogénie comparée de la fleur*. Ein Band Text und Atlas von 154 vorzüglich ausgeführten Kupfertafeln. Paris 1857. — Weitere Literatur unten und bei den einzelnen Familien.

lange Zeit zurück, so dass wir die Staubgefässe, ja selbst schon die Fruchtblätter oft weit differenziert, manchmal bereits ihrer definitiven Ausbildung nahe vorfinden, wenn die Blumenblätter noch als verhältnissmässig winzige Schüppchen in der Knospe verharren (vgl. Fig. 61 *B—E*; 62 *A—E*, *G*). Erst kurze Zeit vor dem Oeffnen der Blüthe holt dann die Krone in sehr kurzer Zeit das Versäumte nach; die grossen Blütenknospen von *Papaver somniferum* und ähnlichen Arten bieten hierfür treffliche, schon mit unbewaffnetem Auge zu beobachtende Beispiele. Es kann also die Ausbildung der Blumenkrone ohne Schaden zu Gunsten anderer wichtiger Blüthentheile (Staubgefässe und Pistille) verzögert werden, wenn der Kelch den Schutz der inneren Organe der Blüthe hinreichend übernimmt. Anders verhält sich die Sache, wenn der Kelch im Wachstume zurückbleibt, wie z. B. bei *Ampelopsis* und *Vitis*. Hier fällt der Krone die Rolle des Schutzes für die Geschlechtsorgane der Blüthe zu; sie eilt daher in der Entwicklung den Staubgefässen auffallend voraus und schliesst über ihnen zur Knospe zusammen, oft noch darin durch andere Verhältnisse unterstützt, wie gerade bei *Ampelopsis*, wo ihre Blätter an der Spitze nach vorne umschlagen, mit den eingeschlagenen Partien sich aneinander legen und endlich durch eine schleimige Masse fest verbunden werden.¹ Ein gleiches Verhalten bezüglich des Vorseilens der Blumenkrone macht sich, um noch ein anderes Beispiel anzuführen, auch bei den gamopetalen Compositen geltend, bei denen bekanntlich der Kelch fast unterdrückt oder wesentlich durch Borsten, Haare u. dgl. Organe (Pappus) vertreten ist.

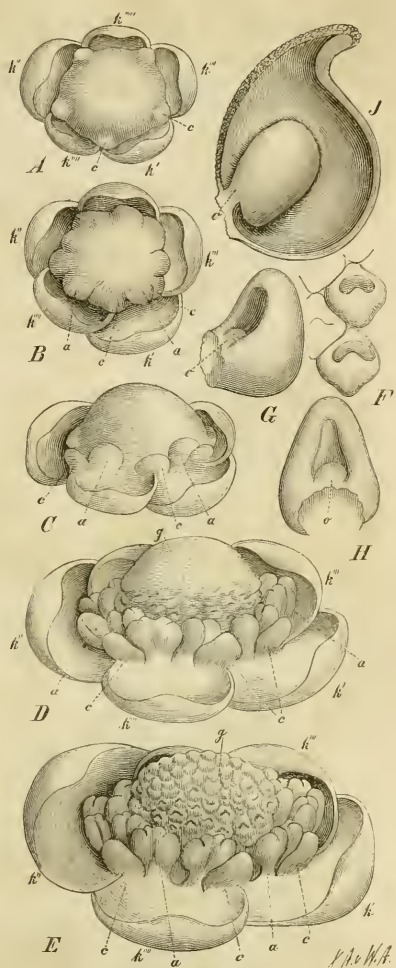
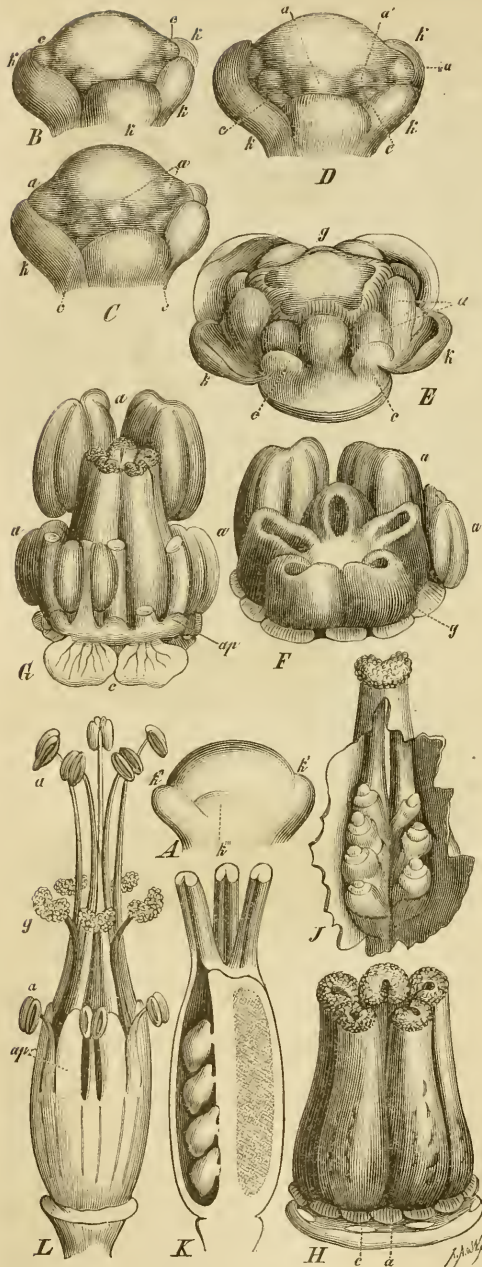

Fig. 61. *Ranunculus trilobus*. Blüthenentwicklung nach Payer; alle Figuren mehr oder weniger stark vergrössert. — *A* Junge Blüthe nach Anlage der fünf Blumenblätter *c* von oben gesehen, die Kelchblätter sind der Altersfolge nach mit *k'—k''''* bezeichnet. — *B* Junge Blüthe nach Anlage der fünf ersten Staubgefässe *a*. — *C* Die in Fig. *B* dargestellte Blüthe von der Seite gesehen. — *D* Blüthe mit den Anlagen der untersten Carpelle *g*. — *E* Blüthe, in welcher die Carpellbildung bis auf den Sprossscheitel vorgerückt ist. — *F* Einige Carpelle der vorigen Figur noch stärker vergrössert, von oben gesehen. — *G* Einzelnes schon weiter vorgeschrittenes Carpell von der Seite und *H* ein solches von vorne gesehen; bei *o* die Anlage der einzigen Samenknospe. — *J* Reifes Carpell mit Samenknospe *o* im Längsschnitte.

¹ Pfeffer, Die Blütenentwicklung der Primulaceen und Ampelideen. Jahrb. f. wissenschaftl. Bot. VIII. 194, Taf. 19—22.



Der Krone folgen die Staubgefäße in der jedesmaligen charakteristischen Stellung in Spiralen oder in einem Wirtel, oder in mehreren Quirlen verschiedener Anordnung. Gewöhnlich als kleine halbkugelige Zellgewebshöcker auftretend (Fig. 61 *B* u. *C*, *a*; Fig. 62 *C* u. *D*, *a*), zeigen sie zunächst keinerlei Differenzirung in Filament und Anthere; diese wird erst später, meist erst wenn die Staubgefäße die Blumenblattanlagen schon überflügelt haben, dadurch angedeutet, dass der obere Theil des Staubgefäßes gegenüber dem unteren zuerst mehr oder minder stark keulig anschwillt und bald auch auf seiner Oberfläche die den Antherenfächern entsprechenden Längswülste zeigt (Figur 62 *E*—*G*, *a*; 61 *D* u. *E*, *a*). Selbst dann noch bleibt der Staubfaden im Verhältniss zur

Fig. 62. *Oxalis violacea*. Blütenentwicklung nach Payer; alle Figuren mehr oder weniger vergrößert. *A* Junge Blüthe mit den succedant auftretenden Anlagen der Kelchblätter *k*. — *B* Etwas weiter vorgeschrittene Blüthe mit den simultan auftretenden Blumenkronenblättern *c*. — *C* Anlage der fünf mit den Kronenblättern alternirenden Staubgefäße *a'* angelegt sind. — *D* Blüthe, in welcher auch die vor den Kronenblättern stehenden Staubgefäße *a* angelegt sind. — *E* Anlage der fünf Carpellblätter *g*. — *F* Das weiter entwickelte Gynaecium; die übrigen Blüthentheile bis auf einige Staubgefäße entfernt. — *G* Weiter vorgeschrittener Entwicklungszustand; die drei vorderen längeren Staubgefäße sind sammt einem kürzeren vorderen und sämmtlichen Kelchblättern abgeschnitten worden, von den Blumenblättern blieben zwei stehen, an der Basis der kürzeren Staubgefäße zeigen sich die seitlichen Anhängsel *ap*. — *H* Weiter entwickeltes Gynaecium. — *J* Einzelnes Fruchtblatt

mit jungen Samenknochen, vom Rücken aufgeschnitten. — *K* Längsschnitt des Gynaeciums, das linke Fach geöffnet und mit Samenknochen, rechts eine Scheidewand, die Griffel bis auf die Basis fortgeschnitten. — *L* Androeceum und Gynaecium einer fertigen Blüthe im Zusammenhange.

nun rascher sich weiter ausbildenden Anthere angedeutet (Fig. 62 *F*, *G*: *a*), Verhältnisse, die den übrigen eigenthümlichen Entwicklungserscheinungen des Androceums später ausführlicher kennen lernen werden.

Die Anlage des Pistilles tritt in ihrer typischen Form dort am klarsten hervor, wo ein einziges Pistill oder mehrere Pistille aus je einem einzigen Fruchtblatte gebildet zur Entwicklung kommen, wie letzteres z. B. bei *Ranunculus* der Fall ist. Bei dieser Gattung treten die Fruchtblätter spiralig in acropetaler Folge als Höckerchen auf, die bald taschenförmige Gestalt annehmen (Fig. 61 *D—II*) und schliesslich zum Fruchtknoten zusammenschliessen, indem ihre Seitenränder immer mehr nach vorne (auf der Bauchseite) zusammenneigen und endlich hier verschmelzen. Gerade bei dem ungleichen Alter der Carpelle einer und derselben Blüthe lässt sich hier die ganze Entwicklungsfolge mit Leichtigkeit studiren. Aber auch in jenen Familien, in denen wir es mit einem aus mehreren in Wirtel erscheinenden Fruchtblättern zusammengesetzten Gynaceum zu thun haben, lässt sich die Anlage desselben aus der betreffenden Zahl von Carpiden und die gemeinsame Weiterbildung der letzteren nicht un schwer verfolgen, wie ein Blick auf die Figuren 62 *E—II* (*g*) zeigt. Wir können indessen auch hier die specielleren Erscheinungen erst später bei Betrachtung der verschiedenen Formen des Gynaceums einer genaueren Vergleichung unterwerfen.

Fälle, in welchen die einzelnen Glieder eines Blütenkreises nicht in spiraliger Folge und gleichzeitig im Wirtel angelegt werden, sind vorzüglich bei zygomorphen Blüten bekannt. Bei den Resedaceen (*Reseda*, *Astrocarpus*) mit medianer Zygomorphie ist die der Axe zugekehrte Hinterseite in jeder Beziehung die geförderte. Auf dieser Seite entstehen die ersten Kelch- und Kronenblätter, deren Entwicklung von hier aus nach beiden Seiten, also nach vorne, vorschreitet (Fig. 63 *A—C*); von den Staubgefässen sind bei *Reseda* schon 8—10, bei *Astrocarpus* 5—7 aus der hinteren Hälfte der Knospe hervorgetreten, wenn die vordere Seite derselben noch ohne Staubblattanlagen ist (Fig. 63, *D* und *E*), und ebenso zeigen die

gewöhnlich kurz, oft kaum wir in Zusammenhang mit

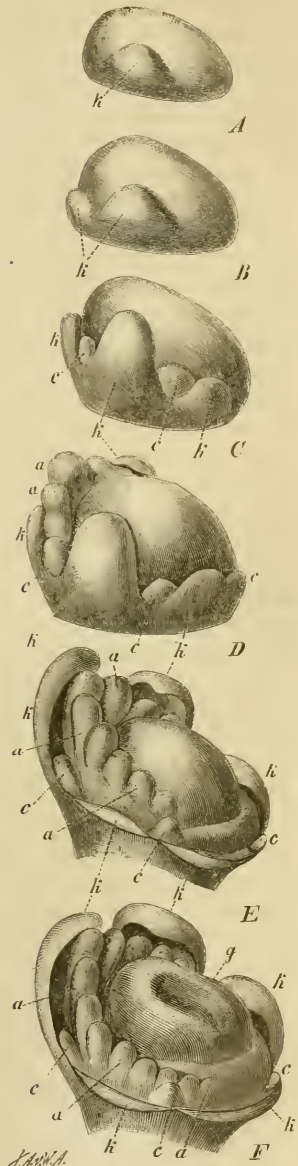

Fig. 63. Entwicklung der Blüthe von *Reseda odorata*, nach Payer. *k* Kelchblätter, *c* Kronenblätter, *a* Staubgefässe, *g* Pistill. Altersfolge in der Reihe der Buchstaben *A—F*.

Fruchtblattanlagen dieselbe Reihenfolge des Hervortretens schon zu einer Zeit, in welcher die vordere Hälfte der Blütenknospe sogar noch keine Staubgefässe besitzt (Fig. 63 F). In dem Auftreten der einzelnen Blattformationen wird die acropetale Reihenfolge eingehalten.

Den Rosedaceen ähnlich verhalten sich die Papilionaceen¹, indem auch hier die Glieder des Kelches, der Krone und des Androeceums je unter sich ungleichalterig sind; nur sind diesmal die median vorderen Theile die älteren, schreitet die Entwicklung von vorne nach hinten vor. Dabei wurde für diese Familie noch ein Ausnahmegesetz bezüglich der zeitlichen Aufeinanderfolge der Blattformationen geltend gemacht, indem nach Hofmeister's Angaben das einzige Carpellblatt der Anlage nach derjenigen „eines Theiles der Kelch- und Kronenblätter, sowie sämmtlicher Staubblätter voraus-eilt. Das Carpell erhebt sich aus (oder genauer neben) dem Scheitel der Blütenaxe schon nach Anlegung der drei vorderen Kelchblätter, noch vor derjenigen der beiden vorderen Petala, und erreicht eine alle anderen Blattgebilde der Blüthe weit überragende Länge, lange bevor sämmtliche Stamina angelegt sind.“² Rohrbach konnte eine derartige Entwicklungsfolge nur für *Lupinus* bestätigen, Urban³ machte ähnliche Angaben, wie Hofmeister, für *Medicago*, während hingegen Frank aus seinen Untersuchungen an *Medicago*, *Trifolium*, *Vicia* und *Lupinus* das gewöhnliche Gesetz der acropetalen Entwicklung als für die ganze Familie wahrscheinlich hinstellen möchte, wonach bei den Papilionaceen „die blattbildende Thätigkeit, an der median vorderen Kante der Blütenaxe beginnend, in longitudinal aufsteigender und transversal umgreifender Richtung gleichzeitig fortschreitet.“ Nach Frank tritt an der beinahe halbkugelig gewölbten Blütenaxe von *Medicago sativa* zuerst das median vorne stehende Kelchblatt auf; diesem folgen sehr bald die beiden seitlichen Kelchblätter und noch ehe die hinteren Kelchhöcker erkennbar sind, oder wenigstens gleichzeitig mit der ersten sanften Erhebung derselben, ist an der Blütenaxe median nach vorne, unmittelbar über dem ersten Kelchblatte ein neuer deutlicher Höcker als erstes Glied des äusseren Staubgefässkreises aufgetreten. Von dem Anfange der Carpellbildung ist in diesem Stadium noch keine Spur sichtbar; die erste Andeutung dazu macht sich in einer stärkeren Erhebung des Axenscheitels über dem ersten Kelchblatte geltend, so dass der bis dahin gleichmässig halbkugelig gewölbte Scheitel eine vordere steile Böschung und eine nach der hinteren Seite zu schwach geneigte Abdachung zeigt, deren Vorderrand ein wenig später deutlich in Gestalt eines seitlich und nach hinten abfallenden, halbmondförmigen Wulstes um das Centrum des Scheitels hervortritt. Um dieselbe Zeit sind aber auch die Kelchblätter bereits alle vorhanden und an ihren Basen schon schwach zu einem Ringwulste vereinigt; auch der äussere Staubblattkreis ist weiter ausgebildet und ebenso sind die mit den Kelchtheilen alternirenden Kronenblätter unmittelbar oberhalb des Kelchringes und etwas unter der

¹ Rohrbach, Beiträge zur Morphologie der Leguminosen; Bot. Zeit. 1870, S. 817, Taf. 13. Frank, Ueber die Entwicklung einiger Blüthen, mit besonderer Berücksichtigung der Theorie der Interponirung; Jahrb. f. wissensch. Bot. X. 204, Taf. 14—16.

² Hofmeister, Allgemeine Morphologie, S. 466.

³ Sitzungsber. d. Gesellsch. naturforsch. Freunde zu Berlin vom 19. November 1872; Bot. Zeit. 1873. S. 265.

Insertion des äusseren Staminalkreises deutlich vorhanden, wenn sie auch wegen ihrer etwas versteckten Stellung zwischen den benachbarten Höckern und wegen ihrer geringen und auch eine Zeit lang noch gering bleibenden Grösse gar leicht übersehen werden. — Den Papilionaceen schliessen sich nach Rohrbach die nahe verwandten Caesalpiniaceen enge an und bemerkenswerth ist auch hier die späte Anlage des Fruchtblattes, die erst etwa gleichzeitig mit derjenigen des inneren Staubblattkreises beginnt. Die durch regelmässige Blüthen ausgezeichneten Mimoseen weichen schon weiter ab, doch ist auch bei der von Rohrbach untersuchten *Acacia oxycedrus* die Entwicklung des vierblättrigen Kelches eine aufsteigende, so dass das dem Tragblatte zugekehrte vordere Blatt das erste ist, darauf die beiden seitlichen folgen, zuletzt das nach hinten fallende hervortritt. Ob von den vier Blättern der Krone die zwei vorderen etwas früher entstehen, als die hinteren, oder ob alle vier gleichzeitig auftreten, lässt Rohrbach unentschieden; nach einigen Beobachtungen, in denen die vorderen Anlagen etwas grösser waren, schien ersteres der Fall zu sein. Von den Staubgefässen erscheinen zuerst vier vor den Kelchblättern und dann rechts und links von jedem und centripetal zwei weitere, so dass ein Wirtel von 20 Staubgefässen gebildet wird, mit dem ein zweiter Wirtel von 20 Staubgefässen, vor den Kronenblättern beginnend, alternirt, worauf noch ein dritter, wieder vor den Gliedern des ersten stehender Quirl folgt. Die Entwicklung des Fruchtblattes konnte, da die Blüthen rein männliche waren, nicht beobachtet werden.

Wie schon auf S. 154 bemerkt wurde, stehen die Staubgefässe mancher Dicotylen in einem Wirtel, der mit den Kronentheilen alternirt und an den sich das Pistill bei Isomerie gleichfalls mit Alternation anschliesst. Eichler fasst diesen unter den Gamopetalen bei den Tubifloren, Labiatifloren, Aggregaten etc. charakteristischen Typus als eine erste Reihe der genannten Dicotylengruppe auf, die er *Haplostemones* nennt. In anderen Fällen stehen die Staubgefässe in zwei Wirteln, von denen der eine mit den Kelch-, der andere mit den Kronentheilen alternirt. In den gewöhnlichen Fällen ist der äussere Staubblattwirtel (Kelchstaubfäden, epise pale Staubgefässe) der dem Kelche, der innere (Kronstaubfäden, epipetale Staubgefässe) derjenige der Krone opponirte, wie es die reguläre Alternation bei acropetaler Entwicklung der Blüthenkreise verlangt, bei welcher dann auch die Carpelle wieder über den Kelchtheilen stehen: *Diplostemones* (unter den Gamopetalen die Primulinen und Diospyrinen, bei denen jedoch häufig ein Staubblattkreis unterdrückt oder rudimentär ist). Bei einer Reihe von Familien jedoch (*Ericaceen*, *Epacrideen* und die übrigen aus der Gruppe der *Bicornes*; *Geraniaceen*, *Oxalideen* etc.) bilden die Kronstaubfäden den äusseren, die Kelchstaubfäden den inneren Kreis und die Fruchtblätter fallen über die Kronentheile: *Obdiplostemones*. An diesen letzteren Fall der *Obdiplostemonie* knüpfen sich gewisse Streitigkeiten über die Reihenfolge der Entwicklung der betreffenden Wirtel¹, die hier kurz zu erwähnen sind. Nach einer älteren, von Al. Braun und Döll vertretenen Ansicht, welche den Kreis der Kronstaubfäden wenigstens in denjenigen Fällen als einen

¹ Vgl. Eichler, *Diagr.* I. S. 335; II. S. XVIII (wo ältere Literatur angegeben). Frank, a. a. O. S. 216. Celakovsky, Ueber den „eingeschalteten“ epipetalen Staubgefässkreis. *Flora* 1875. S. 481.

echten, normalen Blattkreis betrachtet, wo er sich als solcher deutlich sehen lässt, wäre die gewöhnliche Alternation in den in Rede stehenden Blüten nur dadurch gestört, dass zwischen den Kronstaubfäden und der Blumenkrone ein dritter (unterster) Staubblattkreis geschwunden ist, der durch die Drüenschüppchen aussen am Grunde der episepalen Staubgefäße bei manchen Geraniaceen, Lineen etc. noch angedeutet wird.¹ Nach einer zweiten, von St. Hilaire herrührenden Deutung wären die Kronstaubfäden nur besonders metamorphosirte Abschnitte der unter ihnen stehenden Kronentheile, so dass beide Kreise nur einem einzigen, serial dedoublirten Wirtel angehörien würden. In wie weit diese Ansicht Berechtigung hat, werden wir sogleich bei Betrachtung der entwicklungsgeschichtlichen Verhältnisse der Blüthe der Primulaceen, Onagraceen u. s. w. (S. 177) sehen. Gestützt auf den Umstand, dass nach Payer und Anderen die tiefer stehenden Kronstaubfäden später angelegt werden, als die höher stehenden episepalen Staubblätter, hat Hofmeister hierin einen Beleg für seine Ansicht gesehen, dass Blätter unterhalb bereits angelegter an einer nachträglich in Thätigkeit übergehenden Wachstumszone der Blütenaxe eingeschaltet werden können. Sachs² hält sich an die zahlreicheren Fälle, in denen die Kronstaubfäden in gleiches Niveau mit den Kelchstaubfäden gerückt sind und erklärt das Verhältniss in den Staubblattkreisen der Oxalideen, Geraniaceen, Rutaceen und Zygophylleen so, dass ein ganzer fünfgliederiger Wirtel zwischen die schon vorhandenen fünf Stamina interponirt wird, ohne dass die Stellung der älteren (episepalen) Staubgefäße dadurch leidet. Ob dabei „die später entstehenden Stamina auf gleicher Höhe mit den ersten oder tiefer als diese hervortreten, richtet sich offenbar darnach, wo bei den Formveränderungen des wachsenden Blütenbodens gerade mehr Raum frei wird. Eine noch weiter gehende Abweichung von dem gewöhnlichen Verhalten findet sich bei den Acerineen, Hippocastaneen, Sapindaceen, wo nach Payer zuerst ein fünfgliederiger Staminalwirtel alternirend mit der Corolle entsteht, in welchen dann nachträglich ein unvollständiger Kreis von zwei bis vier Staubfäden auf gleicher Höhe eingeschaltet wird, wie die Abbildungen des genannten Autors zeigen.“ Dickson fasst ebenfalls die 10 Staubgefäße in den Blüten der genannten Familien als einen einzigen Quirl auf, betrachtet aber die Kronstaubfäden nur als Appendiculärgelbilde der Kelchstamina, gewissermassen als deren paarweise verwachsene Nebenblätter. Nach Frank's Untersuchungen an den Geraniaceen und Oxalideen wäre der Kreis der epipetalen Staubgefäße wirklich der ältere, doch den Kronblättern superponirte, eine Erscheinung, deren letztere Hälfte unerklärt bleibt, während durch das erstere Verhalten die acropetale Folge wieder hergestellt würde. Das positiv Beobachtete Payer's und Sachs's steht nach Frank's eigenen Angaben, von

¹ Nach Eichler sind diese Organe wohl richtiger als blosse Emergenzen zum Zwecke der Nectarsecretion zu betrachten, bald ausgehend von der Blütenaxe, bald von der Basis der Filamente. Sie kommen zuweilen auch unter den Staubgefäßen beider Kreise vor, wie auch an den Kronstaubfäden allein, so dass dann Braun's Erklärung nicht mehr anwendbar ist. Ferner ist es nach Eichler bezeichnend, dass sie fehlen, wenn die Nectarsecretion von anderen Blüthen theilen besorgt wird. So hat Pelargonium, das den Nectar im Kelchsporn ausscheidet, die Drüsen der übrigen Geraniaceen nicht.

² Lehrb. d. Bot. 4. Aufl. S. 581, 585.

einigen untergeordneten Abweichungen abgesehen, nicht im Widerspruche; dagegen wären die Deutungen des Beobachteten bei beiden Forschern unzweifelhaft irrig. Es entstehen nämlich nach Frank bei *Geranium sanguineum* (mit dem *Oxalis stricta* genau übereinstimmt) zuerst die Kelchblätter in $\frac{2}{5}$ -Folge (vgl. Fig. 62 *A*). Die von ihnen eingefasste Blütenaxe zögert darauf eine Zeit lang mit der weiteren Blattbildung, so dass sie als eine regelmässige, schwach gewölbte Kuppel erscheint, an welcher (zumal in der Scheitelansicht) keinerlei Spuren von Protuberanzen zu bemerken sind. Erst wenn die Kelchblatthöcker bereits ihre blattartige Gestalt anzunehmen und sich über den Axenscheitel zu legen beginnen, treten an diesem die nächstfolgenden Blattkreise in ihren ersten, nun sehr rasch nach einander erscheinenden Anlagen hervor. Betrachtet man die Blütenaxe jetzt von oben, so „zeigt der Umfang derselben einen, oder häufiger schon zwei alternirende Kreise von je fünf niedrigen bis etwa halbkugeligen Höckern (vgl. unsere Fig. 62, *B* und *C*). Ist nur einer vorhanden, so stehen seine Glieder über den Zwischenräumen der Kelchblätter; sind ihrer zwei sichtbar, so kommen noch etwas höher stehende und etwas schwächere Höcker über den Kelchblättern hinzu. Derartige jüngste Zustände haben den bisherigen Beobachtern mehrfach vorgelegen und sind immer so gedeutet worden, dass man die mit den Kelchblättern alternirenden Höcker für die Petala, die anderen für Stamina erklärte. Diese Deutung ist in ihrer ersten Hälfte unrichtig: jene zuerst sichtbaren Höcker über den Zwischenräumen der Sepala sind die den Petalis superponirten Stamina; die Petala selbst aber sind in dieser Periode, wenigstens bei dieser Lage des Objectes, nicht deutlich sichtbar, sie werden von jenen Staminalhöckern verdeckt. In einem späteren Stadium erst schieben sie sich unter denselben hervor und überholen sie dann bald in der Grösse. Wenn daher die bisherigen Beobachter zu einer gewissen Zeit zwei über einander stehende Höcker an den Stellen bemerkten, wo sie zuvor nur einen einzigen wahrgenommen hatten, so verwechselten sie nun den bis dahin gesehenen alten mit dem neuen und hielten den letzteren für das alte Petalum, den ersteren für das neu entstandene Stamen, für welches nun eine Einschaltung eines neuen Blattkreises oder eine Interponirung neuer Glieder in den alten Staminalkreis angenommen wurde.“ Die Vermuthung, als sei vielleicht das kleine, träger wachsende Kronblatt ein Rückenanhängsel des über ihm stehenden grösseren Staubblatthöckers (vgl. Primulaceen — S. 177), fällt für Frank dadurch weg, dass er das Auftreten eines allerdings äusserst schwachen Höckers zwischen den Kelchblättern noch vor Erscheinen des Staubblatthöckers wahrnehmen konnte, also zu einer Zeit und in einer Region der Blütenaxe, wo dieser Höcker nur auf ein Blumenblatt zu beziehen ist. Während dann bei ihrer ersten rasch aufeinander folgenden Entstehung die Höcker des äusseren Staubgefässkreises grösser erscheinen, als die des inneren, kehrt sich dieses Verhältniss in der Folge bald um; die inneren entwickeln sich rascher und haben bald die äusseren an Grösse bedeutend überholt (vgl. Fig. 62, *D* und *E*) und dieses Verhältniss bleibt dann stetig, da auch in der fertigen Blüthe die Kelchstamina bekanntlich die längeren sind (Fig. 62, *G* und *L*).

Während also bei Frank der selbständige Kreis der Kronstaubfäden der morphologisch erste oder äussere ist, betrachtet ihn Čelakovsky als den zweiten oder inneren, der nur durch Verschiebung in das Niveau der Kelch-

staubfäden oder sogar unter dasselbe hinabrückt, und leitet daher die Obdiplostemonen von den Diplostemonen, nicht von den Haplostemonen (durch Einschaltung eines Staubblattkreises) ab. Nach seiner Ansicht, die er durch Betrachtung einer ganzen Reihe von Fällen gewinnt, in denen ein gradweises Schwinden eines Staubgefässkreises stattfindet, dürfte für die eultheropetalen und vielleicht auch für die sympetalen Dicotyledonen die pentacyclische Blüthe ebenso als typisch anzusehen sein, wie für viele Monocotylen. „Die Annahme zweier Staminalkreise im ursprünglichen Blüthentypus zunächst der Eleutheropetalen erklärt in der erläuterten Weise zunächst viele Erscheinungen, die sonst unverständlich bleiben, sie erlaubt die Zusammenfassung möglichst vieler Fälle unter einen Gesichtspunkt, benimmt der Interponirung oder Einschaltung des zweiten Staubgefässkreises deren befremdlichen Charakter und erklärt auch befriedigend die in der Blüthe vorkommenden Störungen der Alternation. Nimmt man dagegen nur den episepalen Staubgefässkreis als ursprünglich und typisch an, so bleiben die Staminodien unerklärt. Denn dass der epipetale Kreis (doch wohl als nützliche Einrichtung) so abnormer Weise eingeschoben würde und hinterher wieder nutzlos verkümmerte, das wäre doch eine widerspruchsvolle Erklärung. Eben so wenig liesse sich die Superposition eines einzigen ausgebildeten Kreises über den Blumenblättern begreifen; es würde da der eingeschobene epipetale Kreis den ursprünglichen episepalen ersetzen, womit der doch nur auf Pollenvermehrung abzielende Grund der Einschubung wieder aufgehoben würde.“

Eichler, welcher sich im ersten Theile seiner „Blüthendiagramme“ der von St. Hilaire bezüglich der Kronstaubfäden ausgesprochenen Ansicht (S. 172) zuneigte, hat im zweiten Theile des genannten Werkes diese Auffassung verlassen und sich (wie es im Wesentlichen auch Verf. möchte) Čelakovsky's Ausführungen angeschlossen. Bezüglich der Geraniaceen (und Oxalideen) sagt er (S. 292): „Wäre die Zeit des Entstehens allein maassgebend für die phyllotaktische Aneinanderreihung der Kreise, so liesse sich gegen Frank's Auffassung, seine Untersuchungen als correct vorausgesetzt, nichts einwenden. Allein wir wissen, dass schon bei der Anlage der Organe Verfrühung und Verspätung stattfinden kann; bei den Commelinaceen und verschiedenen anderen Monocotylengruppen tritt der innere Staminalkreis vor dem äusseren in die Erscheinung, bei den Stellaten, Umbelliferen, vielen Compositen etc. wird die Krone früher sichtbar, als der Kelch. Die Schwierigkeit, welche jene Entstehungsweise für die Auffassung der Geraniaceen als Obdiplostemonen bietet, scheint mir demnach nicht unüberwindlich; doch erkenne ich an, dass es eine Schwierigkeit ist. Die Geraniaceen aber nicht anders, denn als Obdiplostemonen gelten zu lassen, nöthigt die ganze Verwandtschaft der Familie, wie auch der Umstand, dass in manchen Fällen, z. B. bei den Limnantheae, die Kronstamina sowohl nach Ort als Zeit der Entstehung zweifellos den inneren von beiden Kreisen repräsentiren.“ Und weiter heisst es bei Eichler (Diagr. II. S. XVIII): „Diese Ansicht (St. Hilaire's) will ich nun jetzt zurückziehen; wie Ophioglossum, Botrychium und andere Filicinae (vgl. Bd. I. 585) beweisen, ist zwar eine derartige Spaltung (seriales Dédoublement) nicht unmöglich, wird indess bei den Phanerogamen durch keine entschiedenen Analoga unterstützt, auch giebt es zu viele Fälle unter den Obdiplostemonen, in welchen Petala und superponirte Staubgefässe keinen

Zusammenhang zeigen, weder in der Anlage, noch im ausgebildeten Zustande. Und was mir dann noch besonders wichtig erscheint, ist der Umstand, dass in fast allen Familien mit obdiplostemonischem Androeceum sich zugleich Beispiele directer Diplostemonie finden, wie häufig auch solche, welche als Mittelform zwischen jenen Structuren beide Kreise des Androeceums im gleichen Niveau inserirt haben. Ist endlich Čelakovsky's Regel von der Umkehrung der Blattflächen bei serialer Spaltung durchgreifend, so bietet auch die bei Kronblatt und darüber befindlichem Staubgefäss gleiche Richtung der Flächen (gleiche Orientirung der Gefässbündel) einen Gegengrund. Betrachten wir aber Kronblätter und Kronstaubfäden als zwei selbständige Blattkreise, so müssen wir nunmehr diejenigen Fälle, in welchen dieselben mehr oder weniger untereinander zusammenhängen, aus Verwachsung erklären und die Verwachsung als congenital, wenn der Zusammenhang schon in der Anlage besteht — ein häufiges und von mir und Anderen vordem als Stütze der Spaltungstheorie benutztes Vorkommen.“

„Wie bemerkt, finden sich in fast allen Familien mit obdiplostemonischem Androeceum auch mehr oder weniger zahlreiche Beispiele von directer Diplostemonie und die Mittelform mit beiden Kreisen in gleicher Insertionshöhe (letztere besonders häufig). Dies spricht für einen näheren Zusammenhang dieser verschiedenen Bildungen und mir scheint, dass Čelakovsky das Richtige getroffen hat, wenn er die directe Diplostemonie als Grundform annimmt und die übrigen Fälle durch Verschiebung darans ableitet. Zunächst hat die Annahme einer Verschiebung an sich nichts Bedenkliches; sie kommt bei den in ihrer taxonomischen Anordnung ja keinem Zweifel unterworfenen Staminalkreisen der Monocotylen verschiedentlich vor¹ und lässt sich auch bei manchen Dicotylen direct beobachten. So sind die Kronstamina von *Limnanthes* und die den Petalen superponirten Stamindien von *Parnassia* in der Anlage deutlich die inneren, rücken aber mit fortschreitender Ausbildung der Blüthe so weit nach aussen, dass sie die Kelchstamina bedecken (doch wird hierbei die Insertion an der Basis nicht vollkommen obdiplostemonisch); und in allen obdiplostemonischen Blüten, die ich untersuchte, bilden die Gefässbündel der Kronstaubfäden, wenigstens in ihrem unteren Verlaufe, den inneren Kreis oder stehen doch mit denen der

¹ Čelakovsky (a. a. O. S. 502) führt derartige Beispiele an. „Das Phänomen der Interponirung tritt auch bei den Monocotyledonen, z. B. bei den Liliaceen, auf, wo die Stamina des epipetalen Kreises (wenn man der Kürze halber die inneren Perigonblätter als Petala bezeichnet) ebenfalls in die Zwischenräume des ersten episepalen Kreises gestellt sind, wie es Payer deutlich für Aloë und Lilium (Taf. 135, Fig. 7 u. 36) abgebildet hat. Hier kann nun kein Zweifel bestehen darüber, dass die 6 Staubgefässe zwei alternirenden Kreisen angehören.“ Ferner „entstehen die episepalen Stamina von *Asphodelus* (Payer, Taf. 136, Fig. 5) wohl etwas höher, als die 3 Petala, aber bald scheinen sie mit diesen in einem Kreise zu stehen (Fig. 7) und schliesslich (Fig. 8) sind sie noch ein wenig tiefer inserirt, als die ursprünglich und typisch eigentlich doch tieferen Petalen. Ausserordentlich frappant ist eine derartige Verschiebung bei *Triglochin paluster*, dessen Petala viel höher stehen, als die Sepala und die episepalen Staubblätter, so dass die Alternation ganz gestört ist. Indem nun Perigonblatt und superponirtes Staubblatt auch noch an der Basis zusammenhängen, entsteht sogar der Anschein, als ob die Staubgefässe blosse Anhängsel der Perigonblätter wären. Anfänglich sind aber nach Cordemoy die episepalen Staubblätter höher inserirt als die Petalen, die Verschiebung tritt erst später ein.“

Kelchstamina gleichweit vom Centrum entfernt.¹ Es kommt ferner nicht selten vor, dass in obdiplostemonischen Blüten die eigentliche Insertion der Staubgefäße der directen Diplostemonie entspricht und nur der obere Theil der Filamente der Kronstamina sammt den Antheren ausserhalb der Kelchstamina liegt (viele Caryophyllaceen u. a.); solche Blüten sind also eigentlich nur halb obdiplostemonisch, liefern aber einen instructiven Uebergang zwischen beiden Formen, wie ich wohl nicht des näheren auszuführen brauche. Acceptiren wir nun die Verschiebungstheorie Čelakovsky's, so versteht es sich, dass wir alsdann in Fällen, wo die Kronstamina schon in der Anlage tiefer, als die Kelchstamina inserirt erscheinen, dies aus sehr frühzeitiger (congenitaler) Verschiebung erklären müssen. Entstehen sie auch früher, als die Kelchstaubfäden (Frank's Beispiele), so muss dies demnach ebenfalls als eine „congenitale“ Abänderung der normalen Succession betrachtet werden; im Uebrigen aber ist hervorzuheben, dass diese Umkehrung, wenn wir Payer's und Anderer Untersuchungen nur halbwegs trauen dürfen, im Ganzen doch selten vorkommt und dass der Regel nach die Kronstamina später als die Kelchstaubfäden gebildet werden. Wie in den Insertionsverhältnissen, so ist im Uebrigen auch bezüglich der Zeit der Entstehung die Mittelform zwischen den beiden Vorkommnissen, nämlich fast oder ganz simultanes Auftreten der beiden Staminalkreise, verschiedentlich beobachtet worden (cf. Payer's Organogénie).“

„Es ist noch die Stellung der Carpelle zu beachten. Bei directer Diplostemonie stehen sie in Fortsetzung der voraufgehenden Alternanz über den Kelchblättern (falls sie nämlich mit den voraufgehenden Kreisen gleichzählig sind), bei obdiplostemonischem Androeceum aber in der Regel über den Kronblättern; hier ist demnach bei Annahme der Čelakovsky'schen Theorie die Alternanz gestört². Čelakovsky sucht dies dadurch zu erklären, dass in Folge des frühzeitigen und oft congenitalen Nachausserrückens der Kronstaubfäden über diesen freie Räume an dem Axenscheitel entstehen, welche nun den besten Platz für die Bildung der Carpelle abgeben, während bei unterbleibender Verschiebung der grössere Raum über den Kelchstaubfäden ist. Dies lässt sich hören; es steht nur entgegen, dass gar nicht selten auch bei Obdiplostemonie die Carpelle über den Kelchstaubfäden gebildet werden, beides häufig in derselben Familie neben einander und promiscue bei den nächstverwandten und im Androeceum ganz gleich gebauten Gattungen (so z. B. bei den Caryophyllaceen und anderwärts). Hier meint dem Čelakovsky, die episepale Carpellstellung, die ja bei seiner Deutung der Obdiplostemonie als die ursprüngliche, typische angesehen werden muss, sei in den betreffenden Fällen durch Vererbung derart befestigt worden, dass sie durch die Verschiebung der Staminalkreise nicht mehr erschüttert zu werden vermochte. Auch dies lässt sich allerdings vorstellen, allein vorläufig nicht weiter beweisen.“

¹ „S. auch Van Tieghem, *Anatomie comparée de la fleur*, wo indess in vielen Fällen doch die St. Hilaire'sche Deutung (Petalum und superponirtes Staubgefäss = gespaltenem Blatt) gegeben ist.“

² „Bei Frank's Auffassung, wie auch bei der Spaltungstheorie jedoch nicht hier würde die epipetale Carpellstellung sich einfach durch Alternanz mit den Kelchstaubfäden erklären, die ja bei beiden Theorien den letztvoraufgehenden Blattkreis darstellen.“

Nicht geringere Meinungsverschiedenheiten, wie bezüglich der Obdiplostemonie, haben sich neuerdings auch in Betreff der Primulaceen erhoben, die eine der eigenthümlichsten Abweichungen von der gewöhnlichen Entwicklungsfolge der Blütenkreise zeigen.¹ In den ältesten Untersuchungen Duchartre's wird die Blumenkrone sammt dem Androeceum als ein Blattcycclus angesprochen, in welchem die Krone durch Dédoublement der Art zur Entstehung gelangt, dass jeder ihrer Theile sich am Grunde eines früher angelegten Höckers bildet, der selbst direct zum Staubgefässe wird. Auch Wigand entschied sich später für einen derartigen genetischen Zusammenhang, aber umgekehrt für eine frühere Entstehung der Corolle, an welcher die Staubgefässe nur Anhangsorgane sind. Payer und Cramer erklärten Krone und Androeceum für selbständige, acropetal auf einander folgende Cyclen, Hofmeister dagegen nahm wieder eine nach dem Auftreten der Staubgefässe stattfindende intercalare Einschaltung der Corolle an der Blütenaxe an. Nach Pfeffer's ausführlicher Untersuchung, vorzüglich an *Lysimachia*, entstehen die Kelchanlagen nach $\frac{2}{5}$ -Divergenz (meist links-umläufig, doch auch in entgegengesetzter Richtung) zunächst als gesonderte Höcker, die aber bald an ihrer Basis durch einen ringsum aus der Blütenaxe sich hervorschiebenden Ringwulst gemeinsam emporgehoben werden, jedoch auch auf diesem noch als fünf tangential gestreckte Höcker eine Zeit lang ihre anfängliche ungleiche Grösse bewahren. Die von dem eben angelegten Kelche eingeschlossene Blütenaxe zeigt sich jetzt als ein sanft gewölbter Hügel mit ziemlich gleichförmig gekrümmter Oberfläche. Ihr Scheitel sistirt nun das Längenwachsthum, während am ganzen Umfange gleichzeitig eine peripherische Zone als Ringwall emporschwillt, dessen vor den Kelchbuchten liegende Partien ein klein wenig im Wachstume gefördert sind. Während sich an diesen fünf Stellen bald halbkugelige Höcker bemerkbar machen (Fig. 64 A, p), erheben sich die vor den Kelchlappen liegenden Stücke dann nicht weiter über das Niveau der Blütenaxe, die übrigens ein wenig in die Buchten des Kelches vorspringt, vom Scheitel gesehen daher die Form einer schwach fünfklappigen Scheibe zeigt, was bei *Primula acaulis* und *Androsace septentrionalis* noch stärker hervortritt, als bei *Lysimachia quadrifolia*. Die erwähnten, in Folge lebhafter Theilung des Periblems sich erhebenden Höcker des Ringwalles „sind Blattprimordien (Fig. 64 A, p), deren apicaler Theil ohne Aenderung der Wachstumsrichtung zum Staubgefässe wird, während sich die Blumenblätter am Grunde der Aussenseite der Höcker als Auszweigung bilden und zwar erst dann, wenn die Primordien bereits ansehnliche Grösse erreichten. Es erheben sich dann zu gleicher Zeit an allen Primordien nahe über der Insertion des Kelches tangential gestreckte Wülste (Fig. 64 B, e; Fig. 65, e), die in ihrer Mitte am weitesten hervorgeschoben sind, während sie nach beiden Seiten allmählich verlaufen, ohne dass übrigens zu dieser Zeit die trennenden, etwas tiefer liegenden Stücke der Blütenaxe überbrückt wären, wie man sich an Längsschnitten vergewissern kann.“ Auch diese Kronanlagen nehmen im Periblem der Primordien ihren Ursprung (Fig. 64 B, e; Fig. 65, e). Ihr Wachsthum ist anfänglich mehr oder weniger senkrecht gegen die Axe des

¹ Pfeffer, Zur Blüthenentwicklung der Primulaceen u. Ampelideen. Jahrb. f. wissensch. Bot. VIII. 194. Taf. 19—22. Frank, a. a. O. S. 230.

Primordiums gerichtet; während der weiteren Ausbildung krümmt sich in-
dessen die Corolle in Folge lebhafteren Wachsthumes ihrer Unter-(Ausßen-)
Seite schnell aufwärts (Fig. 66, *e*), während die Wachstumsrichtung des
Primordiums nicht wesentlich abgelenkt und dessen ganze übrige Partie zur

Bildung des Staubgefässes ver-
werthet wird (Fig. 64 *B*, *a*;
Fig. 65 und 66, *a*). Spä-
ter findet die seitliche Ver-
schmelzung der Blumenblätter
durch eine gleichfalls durch
allseitige Theilung im Peri-
blem der beteiligten Strecken
eingeleitete Ueberbrückung der
schmalen trennenden und etwas
tiefer liegenden Axenstücke
statt, ein Vorgang, der bei Pri-
mulaceen mit langer Röhre
etwas früher als bei den kurz-
röhrigen eintritt; noch später
werden dann auch Corolle und
Androeceum auf gemeinschaft-
lichem, ringförmig sich er-
hebenden Piedestal emporge-
tragen. Bei der blumenblatt-
losen *Glaux maritima*, welche
derselben Familie angehört,
werden die Blumenblätter auch
nicht einmal angelegt. Die
fünf Höcker, welche zu den
Staubgefässen werden, gleichen
hier in jeder Weise, sowohl
der äusseren Form als dem
inneren Baue nach, den ent-
sprechenden Primordien an-
derer Primulaceen bis auf den
Punkt, dass bei *Glaux* auch
nicht einmal eine allseitige
Zelltheilung auf Anlage der
Blumenblätter schliessen lässt,
dass das ganze Primordium
sich zum Staubgefässe um-
bildet. Die bei einzeln Primu-
laceen (*Lysimachia ciliata*,
Samolus Valerandi) zwischen
Staubgefässen und Blumen-



Fig. 64. *Lysimachia quadrifolia*. A Hälfte eines Längs-
schnittes durch eine Blüthe, deren Staub- und Kronblatt-
primordium *p* das Kronblatt noch nicht angelegt hat. *k* Kelch
in der Bucht zwischen zwei Lappen. B Aehnlicher Längs-
schnitt; an dem Primordium beginnt durch allseitige Zell-
theilung die Differenzirung des Kronblattes *c*, der obere Theil
des Primordiums wird zum Staubgefässe *a*; *k* Kelchbucht. —
Nach Pfeffer. Vergr. 430.

röhre inserirten corollinischen Gebilde (sogenannte Staminodien) sind nach
Pfeffer intercalare eingeschaltete Blütenwirtel, die bei *Samolus* erst nach
Erhebung des Fruchtknotenwalles, bei *Lysimachia ciliata* noch später
angelegt werden; als ein bei den meisten Primulaceen fehlschlagender,

zwischen Staub- und Blumenblattwirtel liegender Kreis sind sie nicht aufzufassen.

Nach Gressner¹ stimmt auch Cyclamen mit den übrigen Primulaceen überein mit dem einzigen unwesentlichen Unterschiede, dass das Staubgefäss von dem auf seinem Rücken hervorsprossenden Kronblatte in der Grösse rascher überholt wird.

Pfeffer hatte nach Untersuchungen an *Statice* auch bei den Plumbagineen das bei den Primulaceen beobachtete gleiche Abhängigkeitsverhältniss zwischen Corolle und Androeceum nachgewiesen. Durch Reuther's Untersuchungen wurde dies für noch andere Mitglieder derselben Familie, besonders auch für Plumbago, bestätigt.² Nach der von Barciani³ gegebenen Blütenentwicklung der Onagraceen haben wir dagegen in dieser Familie den umgekehrten Fall vor uns. Hier ist die Bildung der inneren Staubgefässe analog jener von Pfeffer beobachteten, „unterscheidet sich aber von derselben wesentlich darin, dass dort das Primordium zum Staubblatte wird, auf dessen Rücken dann das Blumenblatt hervorsprosst, während in unserem Falle das Primordium zum Blumenblatte sich entwickelt und das Staubblatt aus demselben auf der



Fig. 65. *Lysimachia quadrifolia*. Längsschnitt durch Staubgefäss *a* und Kronblatt *c* auf einem etwas älteren Entwicklungsstadium, als Fig. 64 B; bei *g* beginnt die Anlage des Fruchtknotens. Nach Pfeffer. Vergr. 430.

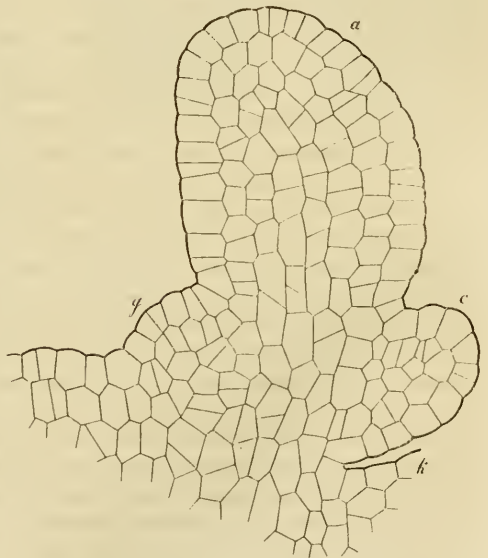

Fig. 66. *Lysimachia quadrifolia*. Längsschnitt durch Staubgefäss *a* und Blumenblatt *c* eines noch älteren Entwicklungsstadiums, als Fig. 65; auch das Carpellblatt *g* ist bereits weiter ausgebildet. — Nach Pfeffer. Vergr. 430.

¹ Gressner, Zur Keimungsgeschichte von *Cyclamen*. Bot. Zeit. 1874. S. 837. Taf. 13, Fig. 10, 11.

² Reuther, Beiträge zur Entwicklungsgeschichte der Blüthe. Bot. Zeit. 1876. S. 420. Taf. 7.

³ Barciani, Untersuchungen über die Blüthenentwicklung der Onagraceen; in Schenk u. Luerssen, Mittheilungen aus dem Gesamtgeb. d. Botanik II. 81. Taf. 7.

Innenseite hervorgeht.“ Die Glieder des zweiten Staubgefässkreises sind daher „nicht selbständige Phyllome, sondern nur Dependenzten der Blumenblätter, in ihrer physiologischen Function jedoch stimmen sie vollkommen mit den normalen Staubblättern überein.“

Gegen die Pfeffer'sche Anschauung hat sich Eichler (Diagr. I. 324) gewendet, indem er wahrscheinlich zu machen suchte, dass bei den Primulaceen die Annahme eines doppelten Staminalkreises, von dem der äussere abortirt oder nur rudimentär ausgebildet wird, während der innere „congenital mit der Krone verwächst“, die naturgemässeste sei. Frank (a. a. O.) will die Anwesenheit der Kronentheile vor Anlage der Staubgefässe geltend machen. Er betrachtet als „ersten sichtbaren Ausdruck der Corollenbildung“ die fünf schon von Pfeffer erwähnten, vor den Kelchbuchten liegenden Vorsprünge der Blüthenaxe, die diese von oben gesehen fünfeckig erscheinen lassen. Weiter aber schreitet die Bildung in dieser Wachstumsrichtung vorerst nicht vor. Wenn die fünf Staminalhöcker (nach ihrer etwas ungleichen Grösse zu urtheilen, successive in $\frac{2}{5}$ -Stellung) über ihnen auftreten, setzt sich, so lange sie noch eine unbedeutende Grösse haben, ihre äussere Böschung „fast ohne bemerkbare Grenze in diejenige der unmittelbar unter ihr liegenden Ecke des Blüthenbodens fort, wie dies bei der Lage der Theile nicht anders möglich ist. Auf verticalen Längsschnitten, welche ungefähr durch die Medianen dieser beiden superponirten Bildungen gehen, erscheinen daher in dieser Periode beide in Eins verfloßen oder sie sind nur sehr undeutlich von einander zu unterscheiden. In Folge der in ihren ersten Stadien ausserordentlich trägen Entwicklung der Corolle und bei der superponirten Stellung des Androeceums wird also die Anlage des Petalum während einer gewissen Zeitdauer in den entstehenden Stamenhöcker mit aufgenommen. Aber nicht lange nachher differenziren sich beide wieder; die Wachstumsrichtung des Blumenblattes setzt sich in der bisherigen Weise weiter fort, während diejenige des Stamen nach wie vor aufwärts geht.“

Für die Hypericaceen mit fünf Staubgefässbündeln, bei welchen Pfeffer (nach Untersuchungen an *Androsænum* — a. a. O. S. 202) auch ein Hervorsprossen der Petala aus dem Rücken der Staubgefässprimordien anzunehmen geneigt war, wird die schon von Payer und Sachs angegebene Selbständigkeit eines zuerst auftretenden Blumenblattkreises neuerdings auch von Molly¹ bestätigt. Nach letzterem Beobachter sind die fünf gleichzeitig erscheinenden Blumenblattanlagen so klein, dass man kaum von eigentlichen Höckern reden kann und der Vegetationskegel oberhalb der Kelchblätter mehr das Bild einer fünfseitigen Pyramide darbietet, als das eines Kegels, der an seiner Basis fünf Höcker trägt. Die Anlagen bleiben auch in der Folge in ihrem Wachstume ausserordentlich zurück, so dass sie rasch von den bald darauf über ihnen entstehenden Staubblättern an Grösse überflügelt und in der Oberansicht verdeckt werden. „Der Zeitraum zwischen der Anlage der Blumenblätter scheint sehr rasch durchlaufen zu werden, da man in verhältnissmässig sehr wenigen Fällen Blüthenknospen findet, bei denen nur Kelch und Corolle vorhanden sind. In den meisten Fällen ist, bei

¹ Molly, Untersuchungen über die Blüthenentwicklung der Hypericaceen und Loasaceen, mit besonderer Berücksichtigung der verzweigten Staubgefässe. Inaugural-Dissertation. Bonn 1875.

Knospen dieser Grösse, entweder nur der Kelch, oder es sind schon Kelch, Krone und Staubblätter angelegt. Bei einigem Suchen hält es jedoch nicht sehr schwer, einige Präparate zu erhalten, wo die Corolle schon ganz angelegt und von den Staubblättern noch keine Spur zu sehen ist, so dass die Ansichten, als ob die erstere nach den letzteren angelegt würde, oder beide gleichzeitig, resp. aus einem Primordium entsprängen, jedenfalls auf einem Irrthume beruhen“ (a. a. O. S. 9). Man sieht aus den weniger angeführten Untersuchungen, wie viele widersprechende Meinungen auf dem Gebiete der Blütenmorphologie noch zu klären sind und wie wünschenswerth es ist, dass immer wieder neue umfassende, sorgfältige und auf möglichst viele Formen einer Familie oder Gattung ausgedehnte Untersuchungen mit vorsichtiger Vermeidung einer verfrühten Verallgemeinerung der Resultate angestellt werden.

Wie wir gelegentlich der Entwicklungsgeschichte obdiplostemonischer Blüten (S. 172) erfahren haben, können in gewissen Fällen Blattkreise der Blüthe zwischen schon vorhandene ältere eingeschaltet werden. Beispiele dieser Art liefern uns ausser den bereits genannten auch die Rosaceen, an deren Blütenentwicklung sich auch noch ein anderes Interesse knüpft. Die junge Blüthe einer Rose zeigt uns ein dick angeschwollenes Sprossende, an dem die Scheitelregion noch breit und flach gewölbt erscheint, wenn die fünf dicken, dreieckigen Kelchblätter schon ziemlich weit entwickelt und die mit ihnen alternirenden Corollenblätter bereits als kleine Höcker sichtbar sind. Während nun die Kelchblätter weiterhin rasch heranwachsen (Fig. 67 *A*, *k*), die Blätter der Blumenkrone vorläufig noch klein bleiben (Fig. 67 *A*, *e*), erhebt sich

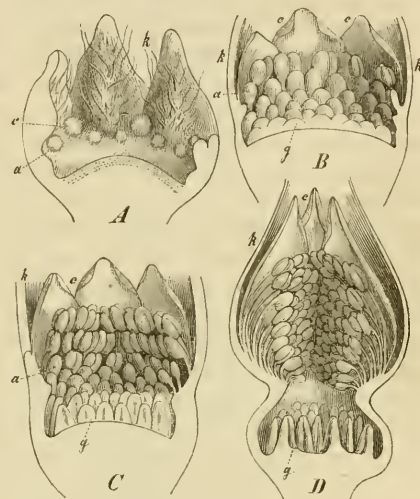

Fig. 67. *Rosa alpina*. Blütenentwicklung nach Payer, vergr. *A* Blüthe nach Anlage der ersten Staubgefässe. *B* Blüthe nach Anlage der ersten Carpelle, der obere Theil des Kelches ist abgeschnitten. *C* Blüthe etwas älter als die vorige und *D* noch ältere, aber nicht ausgewachsene Blüthe. In allen Figuren sind die Blüten halbirt. *k* Kelch, *c* Blumenblätter, *a* Staubgefässe, *g* Carpelle.

die peripherische Zone der Axe, auf welcher beide stehen, in Form eines anfänglich noch niedrigen Ringwalles (Fig. 67 *A*), der mit der weiteren Entwicklung der bereits vorhandenen und der Anlage neuer Organe (der Staubgefässe) auf seinem Rande stets höher emporsteigt (Fig. 67 *B—D*), sich dabei nach oben verengert (Fig. 67 *D*) und endlich die krugförmige sogenannte Kelchröhre vieler systematischer Werke bildet, d. h. also den Theil, der sich zu der fleischigen, rothen oder gelben „Hagebutte“ ausbildet, welche die Früchte (Nüsschen) einschliesst. Dass das krugförmige Organ der Axe angehört, unterliegt nach dem Gesagten keinem Zweifel und überblicken wir die ganze Reihe der Rosifloren, so finden wir dasselbe in allen Graden der Ausbildung vom kurz schüsselförmigen (*Potentilla*, *Comarum*,

Fragaria etc.) bis zum krugförmigen (*Rosa*) und lang röhrenförmigen (*Parshia*, *Cercocarpus*) „Receptaculum oder Hypanthium“ vor. Sein organischer Scheitel liegt in der Mitte der Grundfläche der Höhlung, die Innenfläche der Urnenwand bei *Rosa* ist ein eingestülpter Theil der Anssenseite der Blüthenaxe; beim Einhalten der acropetalen Entwicklungsfolge der Staubgefäße z. B. muss daher in Folge der Lagenveränderung jeder jüngere Wirtel tiefer an dem Urnenrande hinabsteigen, wie wir dies denn in der That auch beobachten (Fig. 67, *B—D*). Nach Hofmeister¹ treten die ersten fünf Staubblattpaare (Fig. 67 *A, a*) „vor den Seitenrändern der Petala auf, nicht neben ihnen. Ein zweites Staubblattpaar wird vor jedem der rasch in die Breite wachsenden Kronenblätter zwischen das erste eingeschaltet. Dann erhebt sich vor der Mediane jedes Kelchblattes, etwas von dem ersten Staubblattpaare nach Innen, ein Staubblatt und bald darauf zeigt sich ein Staubblatt vor der Mediane jedes der in ihrer Mittelgegend inzwischen noch erheblich verbreiterten Kronenblätter. So ist ein 30gliederiger äusserer Staubblattkreis gebildet. Vor der Interstition der Glieder desselben entstehen Staubblätter eines zweiten zusammengesetzten Wirtels, mit Ausnahme der Räume zwischen dem vor der Mittellinie von Kelchblättern stehenden Staubblatte und seinen beiden seitlichen Nachbarn. Es folgt somit auf den 30gliederigen Wirtel ein 20gliederiger. Hierauf bildet sich ein 30gliederiger Wirtel, dessen Glieder denen des ersten opponirt sind, dann ein 20gliederiger, dessen Blätter vor denen des zweiten stehen; endlich zum Schlusse noch ein 30gliederiger Wirtel, dem ersten und dritten gleich gestellt.“ Noch ehe aber die innersten Staubblattkreise sichtbar sind, treten schon die ersten Carpell auf dem Grunde der hohlen Axe in normal acropetaler Folge auf (Fig. 64 *B, g*), so dass wir hier neben der Interponirung neuer Glieder zwischen die älteren eines Wirtels auch eine Einschaltung ganzer Blattwirtel zwischen schon vorhandene beobachten. Durch weiteres Emporwachsen des Hypanthiums werden dann auch die anfänglich ziemlich nahe über den Pistillen stehenden Staubblattkreise sammt Kelch und Krone weit emporgehoben (Fig. 64 *D*); die Blüthe ist eine perigynische (siehe später). Ferner haben wir noch die interessante Thatsache zu erwähnen, dass bei einer Anzahl von Rosen die unterwärts frei bleibenden Pistille mit den Griffeln im verengerten Halstheile des Hypanthiums verwachsen: eines der seltenen Beispiele nachträglicher Verwachsung ursprünglich freier Theile. Aehnlich wie *Rosa* verhalten sich nach Hofmeister endlich auch *Rubus*, *Potentilla* und andere Rosifloren; bei *Rubus* eilt die Anlage des ersten Staubblattwirtels dem Hohlwerden der Blüthenaxe etwas voraus, bei *Rosa* folgt sie demselben nach, bei *Geum* und *Potentilla* finden beide Vorgänge gleichzeitig statt.

Aehnlich dem Hypanthium der Rose entwickelt sich die Feige; nur darf nicht vergessen werden, dass wir es im ersteren Falle mit einer einzelnen Blüthe, im letzteren mit einem ganzen krugförmig-hohlen Blüthenstande (einem metamorphosirten Zweige) zu thun haben, der sich einzeln oder zu zweien seitlich an einem axillären Laubknöschen entwickelt. Jeder dieser Feigen-Blüthenstände ist an seinem Grunde von einem Involucrum aus drei verwachsenen Schuppen gestützt, deren eine quer zum Tragblatte

¹ Allgemeine Morphologie S. 478.

gestellt ist und das Deckblatt des Blütenbeckers (Vorblatt der Achselknospe) vorstellt, während die beiden anderen als Vorblätter des Blütenstandes selbst betrachtet werden können. Die Figuren 68 *A—E* zeigen uns die auch ohne specielle Beschreibung verständlichen verschiedenen Entwicklungsstadien dieses Blütenstandes in körperlicher Ansicht von aussen, die mit *C*, *D* und *E* correspondirenden Figuren *F*, *G* und *H* im Längsschnitte halbirt. In Figur *F* ist der Axenscheitel noch fast eben, in Figur *G* durch einen Blätter tragenden Ringwall schon in bedeutender Höhe überwallt und in Figur *H* bereits in beträchtlichem Maasse urnenförmig vertieft. Der organische Scheitel liegt auch hier im tiefsten Punkte der Höhlung, dessen Innenfläche (wie bei dem Hypanthium der Rose) auch wieder nur die Fortsetzung der Aussen- seite der Feige ist. Auf dieser Innen- wand entwickeln sich nun die zahl- reichen, sehr einfach gebauten Blü- then, von denen die Figuren 68 *J—M* einige leicht verständliche Entwic- kelungsstadien der weiblichen geben, die bekanntlich nur aus dem einfachen, in der Regel fünfgliederigen Perigon und dem einfächerigen, eine aus der Seitenwand entspringende Samen- knospe einschliessenden Pistill besteht. Nach Payer entstünden die im Grunde des Feigenbeckers stehenden Blüten zuerst, die übrigen im Allgemeinen centrifugal mit fortwährendem Auf- treten neuer Blüten zwischen den älteren.

Als ein letztes Beispiel aus der allgemeinen Entwicklungsgeschichte der Blüthe wollen wir in Kürze noch die Compositen¹ betrachten, die uns

¹ Von Literatur vorläufig nur zu er- wännen: Koehne, Ueber Blütenent- wicklung bei den Compositen. Inaugural- dissertation. 8°, mit 3 Taf. Berlin 1869. Haenlein, Beiträge zur Entwickelungs-

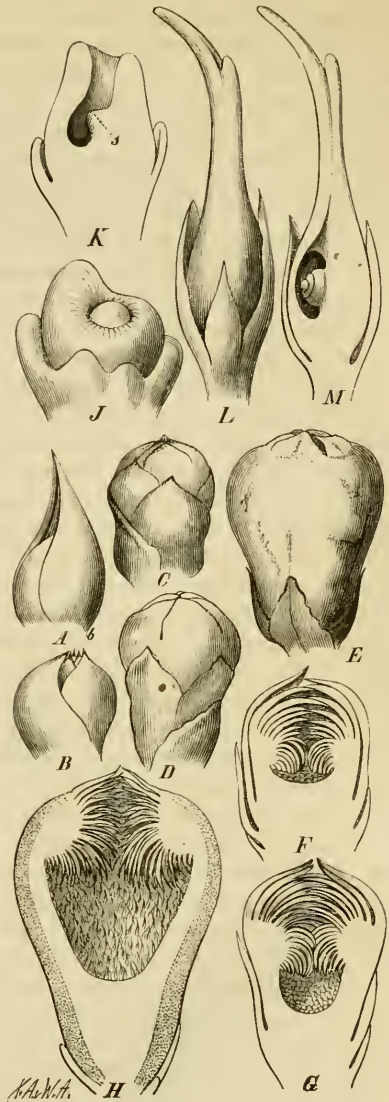

Fig. 68. *Ficus Carica*. Entwicklung der Feige, nach Payer. *A* Sehr junge Knospe mit ihrer Bractee *b*. — *B* Dieselbe ohne die Bractee *b* der vorigen Figur. — *C* bis *E* Weitere Entwicklungsstufen. *F* bis *H* Längsschnitte; *F* entspricht der Entwicklungsstufe *C*, *G* = *D* und *H* = *E*. — *J* Weibliche Blüthe in der Anlage des Carpellis begriffen. — *K* Längsschnitt einer etwas älteren weiblichen Blüthe; *s* Samenknospe. — *L* und *M* Ganze und halbirt weibliche Blüthe, deren junge Samen- knospe beide Integumente angelegt hat.

zugleich auch den Typus einer gamopetalen Blumenkrone und eines unständigen Fruchtknotens darbieten. Der Blütenstand dieser Familie ist bekanntlich ein Köpfchen, dessen Receptaculum meist zahlreiche Blüten trägt, die von einer Hülle aus Hochblättern, dem Hüllkelch oder Involucrum, gemeinsam umschlossen werden. Die sich zur Bildung eines Köpfchens anschickende Steugelspitze verliert ihren regelmässigen inneren Bau mit mehreren Periblemschichten und einem oft recht schön abgesetzten Plerom; sie wird breiter, mehr scheibenförmig bis halbkugelig oder kegelförmig und unter dem Dermatogen erhalten sich gewöhnlich nur noch eine oder zwei regelmässige Periblemschichten, alles übrige Gewebe wird ein unordentliches oder mehr in senkrechte Reihen geordnetes Parenchym, in welchem Interzellularräume oft von grosser Mächtigkeit auftreten, oder das bei einigen Gattungen auch wohl vollständig zerreißt, so dass der Blütenboden hohl wird. Der in dem jungen Receptaculum noch deutlich nachweisbare Vegetationspunkt (die Initial-Zellgruppe Hanstein's) ist nach Warming in dem älteren vollständig erloschen, das Wachstum nur noch ein diffus intercalares, und dies Stadium ist oft schon eingetreten, ehe die ersten Blüten zum Vorschein kommen. Es ist mehr als wahrscheinlich, dass oft dann eine Blüthe gerade über der Stelle des erloschenen Vegetationspunktes auftritt, als eine terminale Blüthe im Köpfchen, die dennoch als eine Neubildung und nicht als directe Fortsetzung der Axenspitze, durch die Arbeit des alten Vegetationspunktes entstanden, zu betrachten ist. Die einzelnen Blüten jedes Köpfchens entstehen typisch in acropetal-spiraliger Folge, bei manchen Compositen (*Taraxacum officinale*, *Anthemis austriaca*) sehr rasch und auch in der weiteren Entwicklung so Schritt haltend, dass die peripherischen den centralen in ihrer Ausbildung nur wenig voraus sind. Von diesem Extreme finden ganz allmähliche Uebergänge zu dem anderen statt, wo, wie bei *Bellis perennis* und *Doronicum macrophyllum*, das Centrum des Receptaculums noch ohne Blütenanlagen ist, während in den Blüten an der Peripherie und in deren Nähe schon alle Blattorgane der Blüthe angelegt sind, zuweilen selbst die Samenknoepe schon vorhanden ist. Weiter bemerkt man nach Warming eine bedeutende Verschiedenheit in der Geschwindigkeit der Entwicklung von Blüten verschiedenen Geschlechtes in demselben Köpfchen. So ist bei *Gnaphalium uliginosum* die Axe der weiblichen (äusseren und älteren) Blüten des Köpfchens eben becherförmig geworden, wenn die (centralen und jüngeren) Zwitterblüthen schon die Staubgefässanlagen besitzen und während jene keine Spur von Kelch aufzuweisen haben, ist ein solcher bei letzteren bereits angelegt. Wenn die weiblichen Blüten von *Tussilago* eben nur Krone und einen sehr schwachen Kelch haben, sind die männlichen (centralen, jüngeren) nicht nur mit Krone und Kelch, sondern auch mit Staubblättern ausgestattet und auf dem Kelche sind schon die ersten Pappuskörper angelegt. Aehnliche Verhältnisse zeigen *Erigeron*, *Aster Tripolium*, *Bidens*, *Senecio vulgaris*, *Pyrethrum corymbosum*, *Anthemis arvensis*, *Centaurea Cyanus* u. s. w.

geschichte der Compositenblüthe; in Schenk u. Luerssen, Mittheilungen aus dem Gesamtgeb. d. Bot. II. 144. Taf. 9, 10. Buchenau, Ueber Blütenentwicklung bei den Compositen. Bot. Zeit. 1872. S. 305. Taf. 5. Warming, Die Blüthe der Compositen; in Hanstein's botan. Abhandl. II. Heft 3, mit 9 Taf., Bonn 1876.

Neben den Blüthen trägt das Receptaculum der Compositen in vielen Fällen noch je eine Bractee, und diese Bracteen gehen oft äusserst leise in die Involucralblätter über (Zinnia). Die Zeit ihres Auftretens in Beziehung zu der zugehörigen Blüthe ist eine verschiedene. Bei Rudbeckia z. B. ist die Bractee vorhanden, ehe irgend welche Zelltheilungen die Entstehung der Blüthe andeuten. Schon etwas geringer ist das Intervall zwischen Anlegung des Blattes und der Blüthe bei Dahlia, Heliopsis und Co-reopsis, noch mehr gleichzeitig differenziren Blatt und Knospe sich aus einem gemeinsamen Höcker heraus z. B. bei Zinnia und endlich kommt, wie schon früher (S. 132) erwähnt wurde, der Fall vor, dass das Tragblatt nach Anlage des Blüthenhöckers entsteht. Die junge Blüthenanlage von Anthemis austriaca gleicht zuerst der in Figur 70 A von Doronicum im Längsschnitte dargestellten und zeigt in diesem Zustande noch keine Bractee. Letztere wird erst jetzt dadurch angelegt, dass an der Basis des Höckers auf einer Seite einige Periblemzellen sich stark vergrössern und durch tangentiale Wände theilen, was dann im emporgewölbten Dermatogen das Auftreten radialer Scheidewände zur Folge hat (Fig. 70 B, b). Von jetzt ab wächst das junge Tragblatt rasch weiter, um sich über die junge Blüthe zu legen. Aehnlich verhalten sich Callistephus, Broteroa, Telekia, Hypochoeris, Anacyclus, Bidens und zahlreiche andere Gattungen, bei denen dann das Tragblatt als das erste Blatt des kleinen Blüthensprosses zu betrachten ist. Tragopogon bildet endlich einen Uebergang zu solchen Gattungen wie Pyrethrum, bei denen die Bracteen spurlos unterdrückt sind; Tragopogon zeigt nämlich bisweilen eine rudimentäre, sehr spät entstehende Bractee als einen höchst unbedeutenden Höcker am Grunde der Blüthe.

Die einzelne Blüthenanlage der Compositen wird auf dem vorher glatten Receptaculum als ein kleiner, zunächst ganz flach gewölbter Höcker sichtbar, der dadurch entsteht, dass einige Periblemzellen unter Emporwölbung des vorläufig noch ungetheilt bleibenden Dermatogens sich radial strecken und dann tangential theilen. Die entstandenen Periblemzellen, wie die Zellen des Dermatogens, vermehren sich nun durch Radialwände, die ersteren auch durch weitere Tangentialwände, während in den nach innen abgeschiedenen Zellen die Wände nach allen Richtungen wechseln, der Höcker dabei an Höhe und Breite zunimmt, bis er etwa halbkugelige Gestalt erreicht hat (Fig. 70 A). Nun wird das Wachsthum des Gipfels ein langsames; dafür erhebt sich aber eine hoch oben gelegene ringförmige Partie der jungen Blüthe in Form eines Ringwalles, indem in der ersten Periblemschicht aufs neue rasch nach einander tangentiale Wände auftreten, zu denen sich in den tiefer liegenden Zellen schiefe, zum Ringwalle aber horizontal-quere Wände gesellen. Dadurch wird die junge Blüthe mehr oder weniger tief becherförmig (Fig. 69 A; 70 B und C; 71), ehe die Anlage weiterer Organe an ihr bemerkbar ist; sie ist bis jetzt nur erst die kraterförmig vertiefte Axe, deren Aushöhlung in Folge peripherischen Wachsthumes nach Analogie anderer Fälle (vgl. S. 181 u. folg.) auch weiterhin noch fortschreitet, bis der unterständige Fruchtknoten entwickelt ist. Auf dem Rande des Axenbeckers entsteht jetzt die Anlage der Blumenkrone in Form fünf gleichzeitig auftretender breiter Höcker (Fig. 69 B), die anfänglich den Becher noch weit offen lassen (Fig. 70 C, D), unter allmählicher Vergrösserung aber sich langsam nach innen krümmen und endlich, indem sie sich mit ihren Rändern

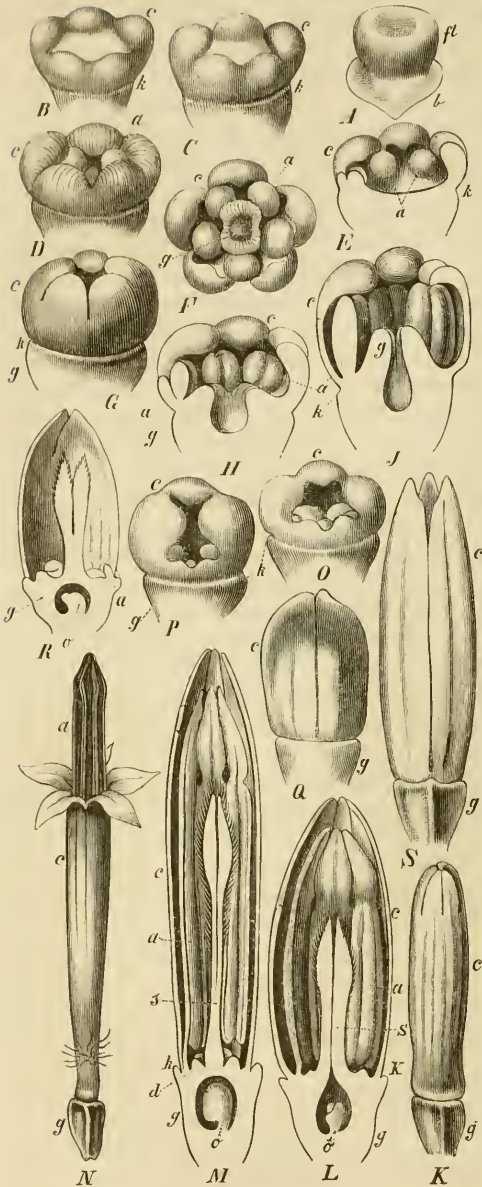

aneinander legen, die Blütenanlage zur Knospe schliessen (Fig. 69 *D—K*; Fig. 70 *E*). Die fünf Höcker sind die fünf Zipfel der röhrenförmigen Corolle (wir betrachten hier vorläufig der Einfachheit wegen nur die Röhrenblüthen der Compositen und lassen die Zungenblüthen noch ausser Acht); unter ihnen erhebt sich, während sie selbst sich in der angegebenen Weise weiter entwickeln, eine ringförmige Zone auf dem Rande der becherförmigen Blütenaxe und trägt, sich nach und nach zur Kronenröhre streckend, die fünf zuerst angelegten Kronenlappen gemeinsam empor. Hier, wie bei allen Gamopetalen, kann

Fig. 69. Entwicklung der Blüthe von *Helopsis scabra*, nach Payer. — *A* bis *N* Röhrenblüthen: *A* Junge Blüthe vor Anlage der Corollenzipfel, mit ihrem Deckblatte. *B* Auftreten der Blumenkronenlappen und des Kelchrudimentes. *C* Etwas älteres Stadium kurz vor der Anlage der Staubgefässe. *D* Junge Blüthe mit den Staubgefässanlagen; die Kronenlappen biegen sich zur Knospenlage nach einwärts. *E* Ein Stadium wie *D*, doch die Blüthe halbirt, der Axenscheitel noch flach gewölbt und ohne Fruchtblattanlagen. *F* Blüthe mit den eben aufgetretenen beiden Carpellblättern, Scheitelsicht und die Kronenzipfel etwas zurückgebogen. *G* Eine Blüthe wie vorige, unverletzt. *H* Eine Blüthe wie *F* und *G*, doch der Länge nach halbirt, der Schnitt durch die Mediane der Fruchtblätter gehend; die Basis der Fruchtknotenöhle liegt bereits unter dem Niveau des Kelches (vgl. Fig. *E*). *J* Längsdurchschnittene Blüthe wie vorige, doch das Gynaeceum noch weiter entwickelt. *K* Knospe von mittlerem Alter. *L* Weiter vorgeschrittene Knospe halbirt, der Fruchtknoten fast vollständig ausgebildet, seine Samenknospe bereits mit Integumentanlage. *M* Noch ältere Blüthe,

fast reif zum Öffnen. *N* Geöffnete Blüthe. — *O* bis *S* Entwicklung der Zungenblüthe: *O* Von den fünf Corollenlappen sind drei bereits stärker emporgehoben worden; im Inneren der Blüthe sind die Anlagen der rudimentär bleibenden Staubgefässe sichtbar. *P* Etwas älteres und *Q* noch älteres Entwicklungsstadium der Zungenblüthe. *R* Eine Knospe wie *Q* der Länge nach halbirt. *S* Halbire Zungenblüthe, geschlossen. — Alle Figuren mehr oder weniger vergrössert. *b* Bractee; *ft* Blütenhüllsporn; *k* Kelchhautanlage; *c* Blumenkrone; *a* Staubgefässe; *g* Pistill, resp. Fruchtknoten oder Griffelanlagen; *s* Griffel; *d* Discus; *o* Samenknospe.

daher von einer Verwachsung ursprünglich freier Blütenblätter durchaus nicht die Rede sein; der in der Systematik beliebte Ausdruck „verwachsenblättrige Blumenkrone“ ist in diesem Sinne ein völlig unzutreffender, da der als Röhre emporwachsende Theil der Krone von Anfang an ein einheitliches Ganzes bildet, die Krone also einblättrig und fünfklappig ist. Es geht dies noch deutlicher aus denjenigen Fällen hervor, in welchen die Anlage der Blumenkrone mit einem einheitlichen Ringwulste beginnt und die Kronenlappen sich

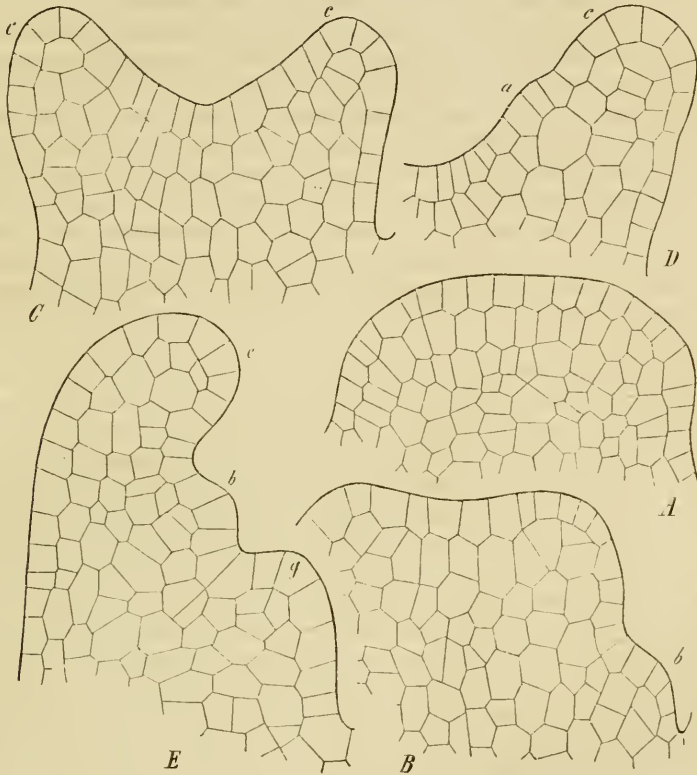

Fig. 70. A Junge Blüthe von *Dorenicum macrophyllum* vor Anlage der Blumenkrone; Vergr. 330. — B Etwas älteres Stadium von *Anthemis austriaca*, mit Anlage der Bractee *b*; Vergr. 500. — C Ältere Blüthe von *Anthemis austriaca*, die Anlage der Corolle *c* zeigend; Vergr. 500. — D Theil der Blüthe von *Dorenicum macrophyllum*, mit Staubgefässanlage *a*, *c* Corolle; Vergr. 330. — E Theil einer Blüthe von *Broteroa trinervata* mit Corolle *c*, rudimentär bleibendem Staubgefässe *b* und Carpellblattanlage *g*; Vergr. 500. — Nach Haenlein. Alle Figuren im Längsschnitte.

erst später auf diesem differenziren, wie wir es in ausgezeichneter Weise bei den Cucurbitaceen¹ sehen, doch auch bei den Compositen antreffen. Nach Haenlein's Auffassung entsteht die Corolle der Compositen an allen Punkten des Randes der becherförmigen Blütenaxe gleichzeitig so, dass an fünf Stellen des Umfangs (den fünf Kronenlappen) ein rascheres Wachstum

¹ Reuther, a. a. O. (Note 2, S. 179).

stattfindet, als an fünf anderen dazwischen gelegenen Punkten. „Je nachdem nun der Unterschied zwischen zwei benachbarten Stellen in Bezug auf die Geschwindigkeit des Wachstumes grösser oder geringer ist, wird es auch scheinen, als ob in dem einen Falle die Corollenzipfel zuerst auftreten, im anderen die Kronenröhre.“ Als Beispiel für ein solches verschiedenartiges Verhalten wird *Broteroa trinervata* angeführt, bei welcher die regellose Stellung der Zwitter- und weiblichen Blüthen keinen Schluss auf die künftige Natur der jungen Blüthe erlaubt, wohl aber die Entwicklungsgeschichte einen solchen noch vor Auftreten der Geschlechtsorgane gestattet. Bei den weiblichen Blüthen wächst nämlich der ringförmig sich erhebende Wall lange Zeit gleichmässig fort, ohne auf seinem Rande bemerkbare Hervorragungen erkennen zu lassen und erst ziemlich spät, wenn die Corollenhöhhlung im Inneren schon tief kraterförmig geworden ist, kurze Zeit vor dem Auftreten der Griffelblätter, werden auf dem Rande fünf leichte Höcker sichtbar, die überhaupt keine bedeutende Grösse erreichen und die kurzen Zipfel der später glockenförmigen Krone darstellen. Ganz anders dagegen entwickelt sich gleich anfangs die Corolle der Zwitterblüthen von *Broteroa*. Bei diesen erscheinen sofort nach dem Auftreten des freien ringförmigen Randes deutlich die ersten Anlagen der fünf Kronenzipfel und letztere sind in ihrer Entwicklung schon sehr weit vorgeschritten, ehe die Staubgefässe sichtbar werden.

Hat die Corolle eine gewisse Grösse erreicht, so treten alternirend mit ihren fünf Lappen auf der Innenwand des Becherrandes der Blüthenaxe simultan fünf zuerst ganz schwache, dann halbkugelige Höcker auf (Fig. 69 *D—F*, *a*), die sich durch ihre Stellung und weitere Differenzirung (Fig. 69 *H—N*, *a*) als die fünf Staubgefässanlagen der Compositenblüthe zu erkennen geben. Bei ihrer Anlage ist bei einigen Arten die erste Periblemschicht zuerst thätig und die zweite gesellt sich ihr dann bisweilen zu (*Senecio vulgaris*, *Sonchus*, *Bellis* etc.); bei anderen macht die zweite Periblemlage den Anfang und die äussere wird sammt der Epidermis einstweilen ungetheilt emporgetrieben (*Tragopogon*, *Lappa*); oder alle beide Schichten fangen gleichzeitig ihre Theilungen an (*Centaurea Scabiosa*). Selbst wenn es bisweilen gelingt, eine einzelne voranschreitende Zelle in der einen oder anderen Schicht zu finden (Fig. 70 *D*, *a*), gesellen sich ihr doch immer schnell andere bei, und es ist daher immer eine ganze Gruppe von Zellen (Fig. 70 *E*, *a*), deren Abstammung aus einer einzigen man schwierig wird beweisen können, der das Staubblatt seine Entstehung zu verdanken hat. In seiner ersten Jugend finden vorzugsweise tangentialen Theilungen statt, durch welche eine Anzahl senkrechter Zellenreihen aufgebaut wird, und der Wachstumsmodus ist also im Wesentlichen wie in der Krone und becherförmigen Axe, das Staubblatt wächst sehr rasch in die Länge. Erst spät, wenn schon die Anlage der Samenknope deutlich sichtbar ist, tritt in dem grösseren oberen Theile auch ein stärkeres Wachstum in die Dicke ein und dieser Theil wird zur Anthere, während eine kleine Region an der Basis sich vorwiegend durch ferneres intercalares Längenwachstum zum Filament ausbildet. Endlich wird verhältnissmässig kurze Zeit vor Entfaltung der Blüthe dadurch, dass die die Krone und Staubgefässe tragende gemeinsame Zone ringförmig intercalär weiter wächst und sich dabei corollinisch ausbildet, der unter den Staubblättern und der Kronenröhre gemein-

schaftliche Theil entwickelt und die Staubgefässe sind nun im Sinne der Systematiker mit der Kronenröhre „verwachsen“. Dass dieser Ausdruck hier genau so unzutreffend ist, wie bei der sogenannten verwachsenblättrigen Krone, braucht wohl nicht speciell erläutert zu werden (S. 208). Eben so wenig verwachsen die Antheren der Compositen zu einer Röhre, wie es noch manehmal heisst, sondern die Staubbeutel sind nur seitlich unter einander verklebt; ihre weitere Differenzirung werden wir später kennen lernen, ebenso die Anlage und weitere Ausbildung des Fruchtknotens (Fig. 69, *F*, *H*, *J*, *L*, *M*). Wir werfen unseren Blick jetzt nur noch auf die Zungenblüthen und den Kelch. Die ersteren sind uns ein Beispiel für die schon früher (S. 154) gemachte Bemerkung, dass zygomorphe Blüthen ihrer Anlage nach actinomorph sein können. Es treten nämlich auch bei den Zungenblüthen zunächst fünf gleich grosse Höcker ganz regelmässig als Anlagen zu den fünf Corollenzipfeln auf. Bald aber hört in gewissen Fällen das Wachstum der beiden vorderen (nach dem Centrum des Köpfchens zu gekehrten) Höcker ganz auf und auch die Streckung des unter ihnen liegenden Corollenringstückes ist keine sehr beträchtliche, während die drei äusseren Corollenzipfel sammt ihrem gemeinsamen Tragstücke nach und nach stärker in Länge und Breite wachsen (Fig. 69 *O*, *P*) und sich zum bandförmigen, dreizähligen Theile der Zungenblüthe strecken, dessen Ränder nach vorne eingebogen sind (Fig. 69 *Q*, *R*), so dass es den Anschein gewinnt, als entstehe die Zungenblüthe durch Aufschlitzen einer anfänglich geschlossenen Röhrenblüthe, eine für *Taraxacum* früher sogar einmal aufgestellte Behauptung. In einem anderen Falle erlischt frühzeitig das Wachstum zwischen den beiden vorderen Lappen der jugendlichen Corolle und alle fünf Höcker werden von einem bandförmigen Corollenstücke gemeinsam emporgehoben (*Taraxacum officinale*). Die in vielen Fällen in weiblichen Blüthen der Compositen und so auch in den abgebildeten Zungenblüthen von *Heliopsis* beobachteten Staubgefässrudimente (Fig. 69 *O*, *P*, *R*: *a*) sind in Wirklichkeit wohl Rudimente und nicht, wie Haenlein zweifelhaft meint, Anfänge zu einer weiteren Entwicklung zur Zwitterblüthe. In der als Labiatifloren bezeichneten kleinen Gruppe der Compositen hält die Blumenkrone in ihrer Entwicklung die Mitte zwischen den Röhren- und Zungenblüthen ein. Bei *Leucheria* und *Moscharia* geht nach Haenlein die Entwicklung der Corolle so lange ganz regelmässig wie bei den Röhrenblüthen vor sich, bis nicht nur die Staubblätter eine ziemliche Ausbildung erreicht haben, sondern meistens auch schon der Griffel deutlich sichtbar ist. Dann aber verlangsamen die beiden inneren Corollenlappen ihr Wachstum, während die drei äusseren stark in die Länge wachsen und sich oben über den Gipfel der Blüthe hinweg auf der Innenseite wieder etwas abwärts biegen. Die seitlichen Ränder beider Lippen bleiben während dieses Vorganges noch dicht aneinander liegen; erst bei der Entfaltung der Blüthe biegen sich dieselben stark nach aussen und die kleine zweizählige Oberlippe rollt sich sogar bedeutend rückwärts ein.

Ueber das, was bei der Compositenblüthe Kelch zu nennen sei und ob den Compositen überhaupt ein Kelch zukomme, ist viel gestritten worden. In gewöhnlicher blattartiger Form wird derselbe nur ausnahmsweise, normal wie es scheint nie ausgebildet. In den beobachteten Monstrositäten erschienen dann um so sicherer fünf kleine, grüne Blättchen statt des ge-

wöhnlichen Pappus, je früher die Vergrünung der Blüthe eingetreten war und je mehr sie die letztere alterirt hatte, während sonst eine unbestimmte Zahl von an Stelle des Kelches stehenden Blattorganen auftrat. Aus derartigen Erscheinungen und der bei einigen Gattungen vorhandenen Zahl der Pappuskörper, sowie aus dem Vorhandensein eines typisch fünfgliederigen Kelches bei nahe verwandten Pflanzen, wie den Calycereen, und ähnlicher Kelchverhältnisse bei den ebenfalls nahe stehenden Dipsaceen und Valerianaceen folgert man auch für die Compositen auf einen Kelch, der indessen auf einen schwachen Wulst oder Rand um den Scheitel des Fruchtknotens reducirt ist (vgl. Fig. 69 *C* und folg.: *k*) und aus dem dann der Pappus, wo überhaupt vorhanden, als Anhangsorgan entspringt. Die Zahl und Stellung der Theile des verschiedenartig gebauten Pappus ist sehr variabel und lässt sich durchaus nicht überall auf die Fünfzahl zurückführen; in einzelnen Fällen ist letztere jedoch vorhanden, wie bei Sphenogyne, wo fünf Pappuschuppen ordnungsmässig mit den Kronentheilen alterniren, bei *Krigia*, in deren Pappus fünf Schuppen mit fünf Borsten abwechseln, oder wie bei

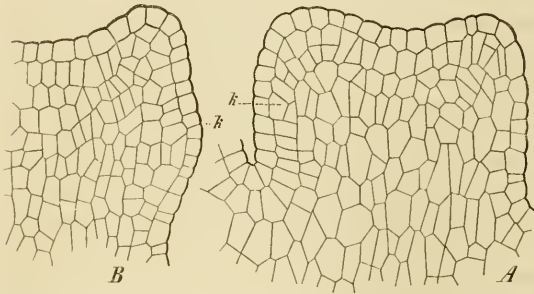

Fig. 71. *Cirsium arvense*. Junge Blüthe im Längsschnitte, im Alter der Fig. 69 *A* entsprechend. *B* Hälfte des Längsschnittes einer etwas älteren Blüthe. — *k* Kelch. — Nach Warming. Vergr. 350.

Xeranthemum, *Carduus* u. a. Gattungen, bei denen an den entsprechenden Stellen fünf wenigstens in der Jugend stärkere Borsten oder Borstenbüschel stehen. Die horizontale Zone der Blütenaxe, in welcher der Kelch zum Vorschein kommt, liegt bei den verschiedenen Gattungen in verschiedener Höhe. Nach Warming liegt sie bei solchen Gattungen, deren Kelch sehr früh,

also gleichzeitig mit oder gar vor oder gleich nach der Krone angelegt wird, unter der organischen Axenspitze, z. B. bei *Cirsium* (Fig. 71 *A* und *B*, *k*), *Carduus*, *Tragopogon* etc., und hierher gehören auch von Gattungen verwandter Familien *Succisa pratensis*, sowie (nach Payer's Abbildungen zu schliessen) *Dipsacus laciniatus* und *Fedia cornucopiae*. Wo der Kelch dagegen ein wenig vor oder etwa gleichzeitig mit oder etwas nach den Staubgefässen angelegt wird, da liegt der Ort seiner Entstehung ungefähr in der Höhe der organischen Axenspitze, oder nur ein wenig niedriger, selten etwas höher: der häufigste Fall, bei *Gnaphalium*, *Tussilago*, *Solidago*, *Lactuca*, *Leontodon*, *Taraxacum*, *Centaurea*, *Sonchus*, *Hieracium*, *Cineraria* u. a. beobachtet. Von Gattungen verwandter Familien dürfte nach Warming *Knautia* am nächsten hierher zu rechnen sein. Wo der Kelch etwa gleichzeitig mit den Fruchtblättern auftritt, da liegt sein Entstehungsort gewöhnlich noch höher, also an den Seiten der becherförmigen Axe selbst und höher als die organische Axenspitze (*Senecio*, *Hypochoeris*), und wird er noch später, etwa gleichzeitig mit der Samenknospe angelegt, da rückt er auch noch höher hinauf (*Anthemis*, *Lampsana*, *Matricaria*, *Pyre-*

thrum, Calendula, Anacyclus, Tanacetum, Bellis, Lagascea u. s. w.). Nach Warming ist hierzu zu bemerken, dass eine bestimmte Relation zwischen der Stärke des Kelches und der Zeit und dem Orte seiner Entstehung besteht, dass sein verspätetes Hervortreten in geradem Verhältniss zum Grade seiner Ausbildung steht: je mehr der Kelch sich vom phylogenetisch ursprünglichen Verhältnisse entfernt und unterdrückt wird, desto später und auf desto grösserer Höhe über dem Boden der kraterförmigen Axe tritt er auf, d. h. die fortgesetzte becherförmige Ausbildung der Axe ruft den Schein hervor, als ob er in verschiedener Höhe angelegt würde, während in Bezug auf die übrigen Blütenorgane seine Insertion die gleiche bleibt. Endlich geht aus dieser Zusammenstellung der Entwicklungsstadien ein Beweis dafür hervor, dass die Seitenwände des Fruchtknotens wenigstens zum grossen Theile aus der Axe gebildet sind (siehe den Abschnitt „Gynaecium“), dass die Axe sich wirklich becherartig aushöhlt (S. 181). Dass der Kelch bei *Cirsium* (Fig. 71), *Tragopogon*, *Lappa* u. a. Gattungen wirklich an der Axe angelegt wird, ist doch wohl ausser Zweifel. Wenn er dann später an einem becherförmigen Organe steht, muss dieses selbst folglich immer noch Axennatur haben.

Kommen wir nun auf die zwei Theile des Kelches, die ringförmige Erhebung und die Pappuskörper, zurück, so verhalten sich auch diese bezüglich ihrer Entstehungsfolge verschieden. In dem einen Extreme treten die Pappuskörper isolirt an der Axe selbst auf, ehe sie durch die ringförmige Erhebung vereinigt werden, im anderen wird zuerst die kurz als Kelchwulst zu bezeichnende ringförmige Erhebung der Axe angelegt und sogar stark weiter entwickelt, ehe die ersten Pappuskörper auf ihr (und nicht direct an der Blütenaxe) erscheinen. Den ersten Fall treffen wir bei Gattungen mit stark ausgebildeten, sehr früh entstehenden Pappuskörpern (*Tragopogon*, *Cirsium*, *Carduus* u. s. w.). So ist bei *Cirsium* der Kelch schon angelegt, innerlich durch wenige Tangentialtheilungen, äusserlich durch schwache Hervorragungen unterhalb des Becherbodens der Blütenaxe, wenn etwa die Kronenlappen auftreten (Fig. 71). Die Zelltheilungen finden aber vorläufig nur an fünf Stellen statt und dadurch entstehen fünf Höcker, die schon recht gross sein können, ehe die Zelltheilungen auch die zwischenliegenden Partien der Axenperipherie ergreifen und erstere durch niedrige Wülste verbinden. In dem zweiten erwähnten Falle entsteht also zuerst ein Ringwulst und bei einigen pappuslosen Gattungen hat es bei der Ausbildung dieses Kelchwulstes sein Bewenden (*Lapsana*, *Pyrethrum*); dagegen wird er in den meisten Fällen der Träger eines Pappus (*Senecio*, *Lactuca*, *Taraxacum*, *Tussilago* etc.), der oft sogar erst ziemlich spät erscheint. In den meisten, ja vielleicht allen Fällen, ist nach Warming dieser Wulst doch nicht überall gleich kräftig, wird auch nicht ringsum gleichzeitig angelegt. Die stärkeren Partien entstehen, wie z. B. *Lappa* es zeigt, zuerst und man



Fig. 71 *C. Cirsium arvense*, Hälfte eines Längsschnittes durch Krone und Kelch einer noch älteren Blüthe. — Vergr. 350. — Nach Warming.

findet auf Längsschnitten oft sehr schön bestimmte Zelltheilungen und die Bildung eines Höckers an der einen Seite, während auf der gegenüberliegenden hiervon gar nichts sichtbar ist. Ferner findet man auch hier, dass gewöhnlich fünf Stellen bevorzugt sind, dass der Kelchwulst also fünfeckig wird (*Lappa*, *Taraxacum*). Selbst bei ganz pappuslosen Gattungen ist der Kelchwulst gewöhnlich oft deutlich eckig, und zwar oft fünfeckig. Nach Warming ist jedoch „zwischen den beiden Extremen der Unterschied gering und unwesentlich; in dem ersten Falle bleiben die Kelchblätter (d. h. also die zuerst entstehenden Höcker) länger und, weil sie schnell grösser werden, deutlicher isolirt, als in dem anderen; in dem ersten Falle wachsen sie an der Spitze schnell je in einen kräftigen Pappuskörper aus, während sie sich in dem anderen zu niedrigen Ecken abrunden und sich zu den schwächeren und feineren Pappuskörpern als zu etwas mehr Fremden verhalten, das an ihren Spitzen sowie Rändern und Seiten ohne bestimmte Ordnung zahlreich entsteht.“ Die Anlage des Kelchwulstes selbst findet immer durch tangentialen Theilungen in der äussersten Periblemschicht, bisweilen zugleich durch solche in der zweiten statt und bei mächtiger Ausbildung (z. B. bei *Cichorium Endivia*) kommen sogar Theilungen in der dritten subepidermalen Zellschicht vor. Auf jedem Längsschnitte sieht man gewöhnlich eine oder einige wenige Zellen in Thätigkeit treten (Fig. 71 *b* und *B*, *k*) und durch fortgesetzte Theilungen den Wulst fortbilden (Fig. 72). Compositengattungen, bei welchen gar keine Spuren von Kelch nachzuweisen wären, sind nach Warming gewiss nur in geringer Zahl vorhanden. Bei den pappuslosen Formen fand er immer einige wenige Zelltheilungen in der subepidermalen Schicht in einer Ringzone unterhalb der Krone, die völlig denen entsprechen, durch welche die Bildung des Kelches bei anderen eingeleitet wird, die daher letzteren homolog zu setzen sind. Nur bei *Siegesbeckia* und den weiblichen Blüthen der *Zinnia* fand Warming bisher keinen Kelch und auch bei *Xanthium* und *Ambrosia* dürfte der Kelch wahrscheinlich völlig unentwickelt sein. Die auf dem Kelchwulste stehenden Pappuskörper endlich entstehen fast immer in basipetaler Folge; Ausnahmen hiervon machen jedoch *Lactuca*, *Lappa* und weniger ausgeprägt *Senecio*, bei denen sie sowohl in basipetaler als aeropetaler Folge auftreten und zugleich jüngere mitten zwischen die älteren eingeschaltet werden. Sie sind theils echte Trichome, bei deren Entwicklung die subepidermalen Zellen gar nicht oder doch nur sehr wenig betheiligt sind (*Senecio*, *Lactuca*, *Mulgedium*, *Taraxacum* etc.), theils durch die vorzugsweise Thätigkeit des Periblems gebildete stärkere Emergenzen (*Lappa*, *Cirsium*, *Carduus*, *Scorzonera* etc.), oder es finden sich beide Formen vereinigt, wie z. B. bei *Sonchus*, bei welcher Gattung haardünne Körper in grosser Anzahl an der Peripherie des Kelchwulstes stehen, als Emergenzen entwickelte dickere einen inneren Wirtel bilden. Andere Uebergangsformen bieten *Cineraria* und *Gnaphalium*, bei denen innere, aus dem subepidermalen Gewebe stammende Zellen den Pappuskörpern bald fehlen, bald vorhanden sind, u. s. w. Bei noch anderen Compositen wird ein aus selbständigen Körpern gebildeter Pappus nicht entwickelt, sondern der Kelchwulst wächst in einen dünnen, gewöhnlich unregelmässig gezähnten und getheilten, kronenartigen Saum aus und auch hier finden sich Uebergänge zwischen dem zusammenhängenden Saume und dem aus völlig freien Haaren, Borsten oder Schuppen bestehenden Pappus.

Wir verlassen hiermit die allgemeine Entwicklungsgeschichte der Blüthe und wenden uns der specielleren Betrachtung der einzelnen Blütenorgane und ihrer Functionen zu.

Die Blüthenhülle (Perianthium) hat nicht allein die Aufgabe, die Geschlechtsorgane der Blüthe während der ersten Entwicklungsstufen bis zur vollständigen Ausbildung derselben zu schützen (S. 166, 167); sie spielt auch eine nicht unwichtige Rolle bei der Bestäubung zahlreicher Pflanzen, indem sie nicht nur in gewissen Fällen, wie andere Blütenorgane, die Ausscheidung zuckerhaltiger Secrete übernimmt, denen die Insekten nachgehen, sondern auch durch Entwicklung vortheilhafter Färbungen die letzteren anlockt, und ihnen in Folge bestimmter Formenausbildung bestimmte Körperstellungen beim Hervorholen des Nectars aufnöthigt, welche ein sicheres Mitnehmen des Pollens der einen und Abstreifen desselben auf die Narbe einer anderen Blüthe ermöglichen. Wir werden letztere Anpassungen gelegentlich der Besprechung der Fortpflanzungsverhältnisse der Angiospermen speciell zu berücksichtigen haben. In verhältnissmässig sehr wenigen Familien der Angiospermen fehlt eine Blüthenhülle gänzlich. Derartige Beispiele bieten uns zahlreiche Aroideen, bei denen die männlichen Blüten aus nackten Staubgefässen, die weiblichen aus nackten Pistillen gebildet werden, ferner die Piperaceen, die sich wie die Aroideen verhalten oder aber (und das ist der häufigere Fall) Staubgefässe und Stempel in derselben nackten Blüthe vereinigen; bei den Callitrichaceen dagegen besteht die eingeschlechtige Blüthe wieder nur aus einem einzigen Geschlechtsorgane (Fig. 72), da die sackartig hohlen, zarten, nervenlosen Gebilde, welche rechts und links neben Staubgefäss und Pistill stehen, nur Vorblätter sind. Ist ein Perianth vorhanden, so kann dasselbe bei Diklinie der Blüten in männlichen und weiblichen derselben, von manchmal eintretenden Grössenunterschieden abgesehen, verschieden gestaltet sein. Während z. B. die männliche Blüthe des Hanfes (Fig. 73 *a*) ein tief fünftheiliges, verhältnissmässig grosses Perigon besitzt, ist dasselbe in der weiblichen Blüthe derselben Pflanze auf ein zarthäutiges, den Fruchtknoten kaum zur Hälfte einhüllendes Becherchen reducirt (Fig. 73 *c*). Aehnliche Verhältnisse bieten uns die Cupuliferen und andere Familien in mehr oder minder auffallender Weise. Gewöhnlich tritt jedoch die Blüthenhülle bei den beiderlei Blüten zweigeschlechtiger



Fig. 72. Callitriche. *a* Männliche und *b* weibliche Blüthe, vergrössert.

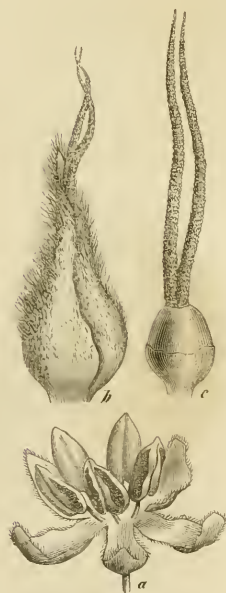

Fig. 73. Cannabis sativa. *a* Männliche Blüthe. *b* Weibliche Blüthe mit ihrem Deckblatt. *c* Weibliche Blüthe ohne Deckblatt. Alle Figuren vergrössert.

Pflanzen auch in derselben Form auf. Sie ist dann entweder, wie in dem schon angeführten Beispiele des männlichen Hanfes, eine einfache Blüthenhülle aus einem Kreise oder zwei Wirteln gleich gestalteter und gefärbter

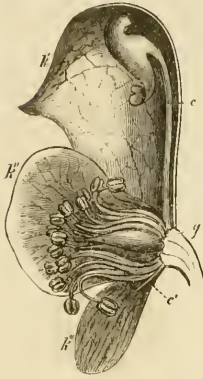

Fig. 74. *Aconitum Stoerkeanum*. Halbirte Blüthe, etwas vergr. *k'* helmförmiges Kelchblatt; *k''* und *k'''* normale Kelchblätter; *c* eines der zu Nectarien gestalteten Kronblätter; *c'* rudimentäres fadenförmiges Kronblatt; *g* Pistille.

Blätter, ein sogenanntes Perigon (Mehrzahl der Monocotylen; Betulaceen, Cupuliferen, Juglandeem, Aristolochieen, Polygoneen und die übrigen apetalen Dicotyledonen), das bald gross und ansehnlich, weiss oder bunt wie eine Blumenkrone (corollinisch) ausgebildet ist (*Lilium*, *Amaryllis*, *Narcissus* etc.), in anderen Fällen dagegen durch unausnehmlichere Beschaffenheit, namentlich grüne Färbung, mehr dem Kelche anderer Blüthen gleicht (calycinisch ist — *Juncaceen*, *Cannabineen*, *Cupuliferen* u. s. w.). Oder aber die Blüthenhülle ist eine doppelte, indem eine äussere Hülle grüner, derberer, meist kleinerer und mehr oder minder krautiger Blätter als Kelch (calyx), eine innere aus zarten, weissen oder bunten Blättern als Krone (corolla) unterschieden werden kann. Durchgreifend sind allerdings diese Unterschiede keineswegs. Es ist z. B. nicht selten der Fall, dass der Kelch vollkommen blumenkronenartige Beschaffenheit annimmt, wenn die Krone stark reducirt ist oder ihre Blätter in Nectarien umgewandelt sind (*Anemone*, *Delphinium*, *Aconitum* — Fig. 74 —, *Caltha*, *Trollius* u. a. *Ranunculaceen*), und selbst bei weniger auffallender Reduction der Krone kann der Kelch corollinisch werden (*Aquilegia*), oder corollinische Structur verbunden mit Vergrösserung tritt nur bei einzelnen Kelchtheilen ein, während andere ihre normale Beschaffenheit behalten (*Impatiens*). Auf der anderen Seite tritt

auch bei den typisch kelchlosen Monocotyledonen hie und da kelchartige Beschaffenheit eines äusseren Blüthenhüllenkreises gegenüber einem inneren ein (*Hydrocharis*, *Marantaceae*), und es ist daher Payer's Vorschlag: nicht nur in diesen Fällen, sondern auch bei gleicher Beschaffenheit beider Blüthenhüllwirtel, den äusseren als Kelch, den inneren als Krone zu bezeichnen, schon der kürzeren

Druckers

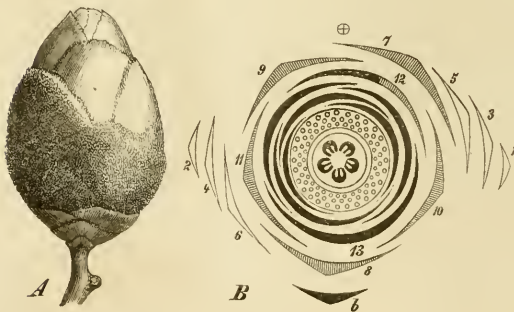

Fig. 75. *Camellia japonica*. A Blüthenknospe (nat. Gr.). B Diagramm nach Eichler; *b* Tragblatt.

Ausdrucksweise wegen nicht von der Hand zu weisen. Dazu kommt noch der Umstand, dass in gewissen Fällen spiraliger Entwicklungsfolge der Blüthenhüllblätter keine scharfe Grenze zwischen den Formationen des Kelches und der Krone existirt. So geht bei *Nymphaea* der Kelch in die

Kronenblätter, gehen diese in die Staubgefässe über. Ebenso sehen wir bei *Camellia japonica* (Fig. 75), wie die in der Zahl zwischen 5 und 8 schwankenden, bracteenartigen Schuppenblätter (Fig. 75 B, 1—6) nach Gestalt, Grösse und Stellung allmählich in den Kelch übergehen und dieser sehr häufig in continuirlicher Spirale mit 1 oder 2 Blättern die Fortsetzung zur Blumenkrone macht, indem diese Blätter zum Theil corollinisch entwickelt sind (so ist das Blatt 12 des Diagramms der Fig. 75 B zur Hälfte calycinisch, zur Hälfte corollinisch ausgebildet); es ist daher hier nicht zu sagen, wo eigentlich der Kelch anfängt und wo er aufhört.

Das einfache Perigon sowohl, als auch Kelch und Krone, können einen mehr oder minder starken Rückschritt in ihrer Ausbildung zeigen. Dass das Perigon der meisten Gräser auf zwei zarte, häutige Schüppchen (Lodiculae) reducirt ist, wurde bereits (S. 160) erwähnt und tritt uns noch einmal in Figur 76 entgegen, in welcher die Lodiculae mit *c* bezeichnet sind. Bei *Hippuris* sehen wir das Perigon, das auch wohl als der allein ausgebildete Kelch betrachtet wird, als einen schwachen, ganzrandigen oder unregelmässig gezähnelten Saum den Fruchtknoten krönen (Fig. 77 *e*). Der Kelch der Umbelliferen ist nur in wenigen Fällen ansehnlich blattartig ausgebildet: in der Regel besteht er aus kleinen Zähnen oder ist er kaum merklich entwickelt, und gleiche Verhältnisse treffen wir auch bei Rubiaceen (*Coffea* z. B.) und in anderen Familien. Dass ferner ein Aehnliches in der Familie der Compositen auftritt, wurde schon gelegentlich der Blütenentwicklung (S. 189) erörtert; hier bilden sogar Haare oder Borsten als Anhängsel des Kelches gewöhnlich den Haupttheil desselben (den Pappus), und auch bei vielen Cyperaceen ist bekanntlich das Perigon durch 1 bis zahlreiche Borsten oder Haare ersetzt. Dass die Blumenkrone entgegengesetzt dem gewöhnlichen Verhalten geringere Grösse zeigt, als der Kelch, beobachten wir bei *Ribes*, dass sie bei gewissen Ranunculaceen ebenfalls sehr wenig entwickelt und zum Theil zu Nectarien umgebildet ist, wurde oben schon angedeutet. So finden wir in der Blüthe von *Aconitum* die vorderen sechs Kronblätter zu Fäden verkrüppelt (Fig. 74, *e'*), die hinteren zwei dagegen in kapuzenförmige, lang gestielte Nectarien metamorphosirt (Fig. 74, *e*); in den Blüten von *Helleborus* sind die Blumenblätter kleine, röhrlige Nectarien mit zweilippiger Mündung, in denen von *Trollius* kleine, genagelte, linealische Plättchen, in denen von *Anemone* und *Caltha* fehlen sie (nach der gewöhnlichen Auf-



Fig. 76. Blüthe von *Triticum*. *c* das auf zwei Schüppchen (Lodiculae) reducirt Perigon. Vergr.



Fig. 77. *Hippuris vulgaris*. Längsschnitt durch eine Blüthe. *c* Perigon, *a* Staubgefäss, *g* Fruchtknoten, *gr* unterer Theil des Griffels, *o* Samenknope. Nach Sachs. Stark vergrössert.

fassung) ganz. Wir begnügen uns hier mit diesen wenigen Beispielen; bei Charakterisirung der Familien und Gattungen werden wir Gelegenheit erhalten, noch zahlreiche andere anführen zu müssen.

Sowohl bei einfacher, als auch bei doppelter Blüthendecke, sind in vielen Fällen die Blätter bis zu ihrer Insertionsstelle an der Blüthenaxe hinab völlig frei: die Blüthenhüllen sind freiblätterig, die einfache Blüthendecke ist ein perigonium eleutherophyllum, der Kelch ein calyx eleutherophyllus, die Krone eine corolla eleutherophylla, oder wir nennen den Kelch eleutherosepal (sepalum = Kelchblatt), die Krone eleutheropetal (petalum = Kronblatt). Beispiele für derartige Blüthenhüllen bietet die ganze Abtheilung der eleutheropetalen Dicotylen (Papilionaceen, Rosaceen, Ranunculaceen u. s. w.) und eine grosse Anzahl monocotyler Familien. Bei anderen Angiospermen treffen wir dagegen Verhältnisse, wie wir sie bei der Blüthenentwicklung der Compositen (S. 185) kennen lernen. Hier und in vielen anderen Fällen tritt die Anlage der Corolle in Form von fünf völlig freien Höckern auf, die, wenn sie eine gewisse Ausbildung erlangt haben, von einer sich durch intercalares Wachsthum allseitig ringförmig erhebenden Lamelle gemeinsam emporgehoben werden; oder mit anderen Worten, es erheben sich die an der Basis noch fortwachsenden Blattgebilde von jetzt ab gemeinsam, so dass die ursprünglichen Höcker nun als Zipfel, Lappen oder Zähne eines becher-, glocken-, krug-, trichter- oder röhrenförmigen, die gleiche corollenartige Beschaffenheit annehmenden Kronentheiles erscheinen. Nur in diesem Sinne ist die Krone eine „verwachsenblättrige“ oder gamopetale (corolla gamopetala); von einer Verwachsung in dem Sinne, dass anfänglich freie Blätter sich nachträglich mit ihren Seitenrändern zur Glocke, Röhre etc. vereinigten, ist, wie früher (S. 187) schon bemerkt wurde, keine Rede. Dasselbe gilt auch für den Kelch, der in gleicher Weise ein gamosepaler oder verwachsenblättriger (calyx gamosepalus) werden kann, das gleiche tritt, wie wir noch sehen werden, unter Umständen auch bei den Staubgefässen ein. Auch solche Fälle kommen vor, in denen z. B. je zwei und zwei Blumenblätter mit einander verwachsen, d. h. nach getrennter Anlage sich gemeinsam an der Basis fortbilden, während ein fünftes Kronblatt frei bleibt (Impatiens) und endlich können selbst zwei ursprünglich freie Blattwirtel der Blüthe mit den Basen gemeinsam weiter wachsen; für die alternirenden Wirtel des Perigons giebt uns die Hyacinthe ein Beispiel, für Staubgefässe und Krone lernen wir ein solches schon bei den Compositen kennen (S. 188). Treten ferner in einer Blumenkrone Ligulargebilde auf, die in ihrer Gesamtheit als Nebenkronen (paracorolla) bezeichnet werden, so pflegen dieselben sich bezüglich des Getrenntbleibens oder Verwachsens wie die Corolle selbst zu verhalten. Eine aus getrennten Ligulargebildern bestehende Nebenkronen treffen wir also z. B. bei *Lychnis* (Fig. 78) und anderen Sileneen, während *Narcissus* eine oft mächtig ausgebildete verwachsenblättrige Nebenkronen zeigt (Fig. 79).

An den Blüthen von *Potentilla*, *Fragaria* (Fig. 80) und verwandten Pflanzen sehen wir unter dem Kelche noch ein kleineres, ähnliches Gebilde, gewissermassen einen zweiten Kelch, den Aussenkelch (calyculus). Derselbe entsteht aus den paarweise verwachsenen, häufig mehr oder minder tief gespaltenen Nebenblättern der Kelchblätter, ist also ein wirklicher Kelchtheil. Anders ist dies z. B. bei manchen Malvaceen, denen auch ein Aussenkelch

zukommt. Hier wird derselbe aus subfloralen Hochblättern gebildet, wie Payer entwicklungsgeschichtlich darthut: bei *Malope* aus einem Hochblatte mit seinen beiden, eben so stark sich ausbildenden Nebenblättern, bei *Kitaibelia* aus zwei Hochblättern mit je zwei Nebenblättern, bei *Hibiscus* aus zwei dreispaltigen Hochblättern mit ihren Nebenblättern etc.; Eichler dagegen möchte die einzelnen Theile des Aussenkelches der *Malvaceen* als eben so viele gesonderte Blätter betrachten. Hochblätter ergänzen auch in anderen Fällen die Blüthenhüllen, so bei den *Nelken*, bei *Pulsatilla*, *Eranthis* u. s. w., ohne darum immer als Aussenkelch bezeichnet zu werden.

Die Dauer der Blüthenhüllen ist eine sehr verschieden lange. Gewöhnlich werden sie nach Erfüllung ihrer Function und noch vor weiterer Ausbildung der Frucht abgeworfen; es kann der Kelch sogar schon beim Oeffnen



Fig. 78. Blumenblatt einer *Lychnis*, vergröss.
n Ligula.



Fig. 80. *Fragaria vesca*. Blüthe von der Rückseite, nat. Gr. k Kelch, k' Aussenkelch, c Krone.

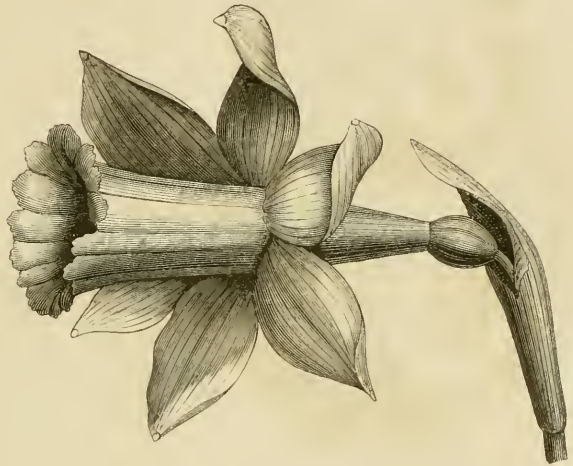

Fig. 79. *Narcissus Pseudonarcissus*. Blüthe in natürl. Grösse.

der Blüthe in Folge seiner Formenverhältnisse in Fetzen zerrissen (*Bombax Ceiba*) oder sein oberer Theil als geschlossene Kappe abgeworfen werden (*Eucalyptus*), und bei *Vitis* lösen sich die an ihrer Spitze mützenartig zusammenhängenden Kronblätter beim Aufblühen an der Basis von der Blüthenaxe los, um bald abzufallen. Manchmal hat jedoch besonders der Kelch, weniger oft die allerdings dann vertrocknende Krone (*Trifolium*) eine lange Dauer. So sehen wir den Kelch in vielen Fällen noch zur Zeit der Frucht reife vorhanden (*Erdbeere*, *Himbeere*, *Apfel*); es vergrößert sich derselbe sogar noch nach der Blüthezeit, so dass er z. B. bei *Cucubalus* und *Physalis* als weite, bauchige Hülle die reife Frucht umgiebt; oder das Perigon wird nach der Blüthezeit fleischig und saftig und gestaltet dadurch die Frucht zu einer Scheinbeere (manche *Laurineen*). Es ist eben so wenig unsere

Aufgabe, alle diese Verhältnisse hier specieller zu schildern, als die allgemeine Blüthenterminologie ausführlich zu behandeln. Einzelheiten sollen bei anderer Gelegenheit noch ihre Berücksichtigung finden, so das Verhältniss epigynen, perigynen und hypogynen Blüthenhüllen bei Erläuterung der Entwicklungsverhältnisse des Fruchtknotens. Wir wenden uns jetzt dem Kreise der Staubblätter zu.

Die Staubgefäße (stamina) bilden in ihrer Gesamtheit den männlichen Geschlechtsapparat, das Androeceum der Angiospermenblüthe. Ihrem morphologischen Charakter nach sind sie, wie wir noch specieller zu erläutern haben werden, Blätter, wie die Staubblätter der Gymnospermen auch (vgl. S. 24 u. folg.), weichen jedoch

in den meisten Fällen und bei normaler Ausbildung in ihrer Form viel weiter von der typischen Blattgestalt ab, als dies bei den tiefer stehenden Gymnospermen in der Regel der Fall ist (vgl. die Fig. 6—9 mit den Fig. 82—84 u. f.). Das einzelne Staubblatt oder Staubgefäss (stamen) lässt als seine beiden Haupttheile Staubfaden (filamentum) und Staubbeutel (anthera) unterscheiden, von denen letzterer als der den Blütenstaub oder Pollen entwickelnde Theil der wichtigste ist und, wie wir später sehen werden, in Folge seines eigenthümlichen Baues eine sehr verschiedene morphologische Deutung erfahren hat. In den allermeisten Fällen besteht nämlich die Anthere aus zwei (die Blüthe von innen oder aussen betrachtet) rechts und links gelegenen Hälften, welche durch eine sehr verschieden gestaltete Fortsetzung des Filamentes, dem Mittelbände (connectivum), verbunden sind.¹ Jede Antherenhälfte zeigt in ihrem Inneren, so lange sie noch nicht geöffnet ist, gewöhnlich wieder zwei die Pollenmutterzellen und später den Pollen enthaltende, neben einander gelegene Längsfächer (Fig. 81 A), so dass die ganze Anthere vierfächerig ist, die Fächer als oben so viele Längswülste auch äusserlich vortreten. Trotzdem wird eine solche Anthere in der Systematik als zweifächerig bezeichnet, weil dieselbe die die Längsfächer jeder Hälfte trennende Scheidewand im reifen Zustande und geöffnet mehr oder weniger zerstört und die zwei Fächer jeder Hälfte zu einem Fache vereinigt, durch

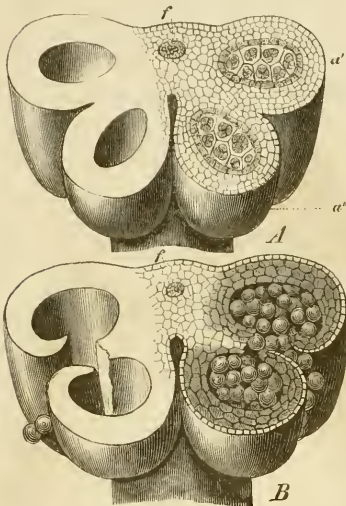

Fig. 81. Unteres, quer abgeschnittenes Stück einer vierfächerigen Anthere, A geschlossen und mit eben getheilten Pollenmutterzellen, B geöffnet und mit ausfallendem, reifem Pollen; vergrössert und schematisirt. *f* Gefässbündel des Connectives; *a'* hinteres und *a''* vorderes Antherenfach.

die Fächer als oben so viele Längswülste auch äusserlich vortreten. Trotzdem wird eine solche Anthere in der Systematik als zweifächerig bezeichnet, weil dieselbe die die Längsfächer jeder Hälfte trennende Scheidewand im reifen Zustande und geöffnet mehr oder weniger zerstört und die zwei Fächer jeder Hälfte zu einem Fache vereinigt, durch

¹ Wir besprechen hier, wie in allem Folgenden, nur die allerwichtigsten Verhältnisse, so weit sie für das Verständniss der Entwicklungsgeschichte und der morphologischen Deutung nothwendig sind. Alles Uebrige muss als bekannt vorausgesetzt werden.

einen gemeinsamen Riss geöffnet zeigt (Fig. 81 B). Wirklich zweifächerige Antheren, in denen jede Hälfte im noch völlig unreifen Zustande auch nur ein Pollenfach besitzt, kommen jedoch auch, wenngleich seltener vor; sie finden sich bei der Abtheilung der Gomphreeneen unter den Amarantaceen, bei den meisten Asclepiadeen, vielen Laurineen, den Plataneen, Ceratophylleen u. s. w., und bei den Epacrideen werden die zweifächerigen Antheren gegen die Spitze durch Verschwinden des trennenden Connectivstückes sogar einfächerig. Zweifächerig sind ferner die Antherenhälften der einmal verzweigten (gespaltenen) Staubgefäße von *Corylus* (Fig. 85), *Carpinus*, *Betula* und die Antherenhälften der vielfach verzweigten Staubgefäße der Malvaceen, und hier wie bei den Amarantaceen und Asclepiadeen pflegt dann der Systematiker wegen Schwindens der Scheidewand die geöffnete Anthere einfächerig zu nennen. Andere Stellung der Pollenfächer, als die eben angegebene, kommt auch vor. So liegen die vier Antherenfächer vieler Laurineen (*Cinnamomum*, *Persea* — Fig. 82 c) paarweise über einander und bei der Gattung *Nectandra* derselben Familie liegen sie zu einem nach oben offenen Bogen geordnet, sich also der gewöhnlichen Lage nähernd. Ebenso treten auch andere Zahlenverhältnisse in den Fächern (das Wort stets im entwicklungsgeschichtlichen, nicht im Sinne der Systematik genommen) auf. Bei manchen Onagraceen (*Circaea*) ist ab und an das einzelne Pollenfach durch eine in der Mitte unterbrochene Querwand unvollständig in zwei über einander stehende Abtheilungen getheilt, bei anderen (*Clarkia*, *Eucharidium*, *Gaura*) vollständig in zwei und mehr über einander liegende Theilfächer zerlegt, während es bei der Mehrzahl der Familienangehörigen (*Epilobium*, *Godetia*, *Oenothera*, *Lopezia* etc.) allerdings einfach ist. Achtfächerig, die Fächer zu vier jederseits paarweise über einander gelegen, sind die Antheren vieler Mimoseen¹ (Arten von *Mimosa* und *Acacia*), bei denen diese Fachbildung auch durch das Vorhandensein einer die hier zu zweien auftretenden Pollenmutterzellgruppen jedes Faches trennenden Gewebeplatte bedingt wird. Da bei anderen Mimoseen die später noch zu erwähnenden eigenthümlichen Pollenzellgruppen durch Zwischenräume und kleine Vorsprünge der Antherenwand getrennt in noch grösserer Zahl in jedem der vier Hauptfächer über einander liegen, bei *Inga affinis* zu 4, bei *Inga edulis* zu 5, bei *Parkia* zu 12—15 und mehr, so müsste man (nach Engler) „bei *Inga affinis* von 16fächerigen, bei *Inga edulis* von 20fächerigen, bei *Parkia* von 48- bis 60fächerigen Antheren sprechen, Bezeichnungen, die schon darum nicht passend sind, weil dann nahe verwandte Formen normal 2fächerige Antheren besitzen würden und weil auch in der That eine Zurückführung auf die vier Haupttheile der Anthere möglich ist.“ Engler hält es demnach für besser, von vier getheilten Fächern einzelner Mimoseae zu sprechen. Entwicklungsgeschichtlich sind die Scheidewände bei den letztgenannten Formen nicht festgestellt; allein auch bei *Acacia* fehlen dieselben im reifen Zustande und die erwähnten Onagraceen dürften ebenfalls zur Unterstützung der Vermuthung dienen, dass anfänglich trennende Parenchym-

¹ Rosanoff, Zur Kenntniss des Baues und der Entwicklungsgeschichte des Pollens der Mimoseae. Jahrb. f. wissensch. Bot. IV. 441. Taf. 31, 32. Engler, Beiträge zur Kenntniss der Antherenbildung der Metaspermen. Jahrb. f. wissenschaftl. Bot. X. 275. Taf. 20—24.

lagen vorhanden sind. Ähnliches kommt ferner bei manchen Orchideen vor. Nach Engler wird bei *Bletia floribunda* die vierfächerige Anthere achtfächerig „ganz entsprechend der ein- oder mehrmaligen Theilung der Antherenfächer vieler Mimoseae, beruhend auf der Ausschliessung einzelner Periblemzellen von dem Vermehrungsprocess der anderen Zellen derselben Schicht.“ Andererseits beobachtet man bei anderen Orchideen, z. B. *Trichopila suavis*, Arten von *Stanhopea* und anderen Gattungen der Vandae, dass die Fächer einer Hälfte schon lange vor Reife der Anthere so mit einander verschmelzen, dass die ursprünglich vierfächerige Anthere zweifächerig wird. Diese auch bei den Ophrydeen auftretende Erscheinung beruht „höchst wahrscheinlich auf einer Verdrängung der mittleren Zellschicht durch die von beiden Seiten vordringenden Massen der Urmutterzellen des Pollen“ (Engler, a. a. O. S. 295). Ebenso treten auch bei *Berberis vulgaris* die Pollenmutterzellen beider Antherenhälften frühzeitig so mit einander in Verbindung, dass statt der normalen vier Fächer nur zwei in jeder Anthere gefunden werden und dasselbe dürfte nach Engler für die Ceratophylleen und Plataneen gelten. Dagegen werden bei den Asclepiadeen in der That nur zwei Antherenfächer angelegt, die den vorderen Pollenfächern anderer Staubbeutel entsprechen. Zur Reifezeit vielfächerige Antheren finden wir bei *Viscum*, wo sich die 6—20 Fächer mit eben so vielen ein unregelmässiges Gitter bildenden Löchern öffnen. Bei *Rhizophora* liegen, durch einfache Zellschichten getrennt, viele Pollengruppen in Längsreihen neben einander (gewöhnlich jederseits 3—4 und in der Nähe der Vorderkante der im Querschnitte dreiseitigen Anthere auch 4 Reihen) und die Fächer öffnen sich durch gemeinsames Ablösen der Wandungen mit nur einer nach innen gerichteten Klappe, die von oben nach unten zurückschlägt. Mit aus der Antherenwand sich loslösenden, doch von unten nach oben zurückschlagenden Klappen öffnen sich die Staubbeutel von *Berberis* (Fig. 82 *b*) und diejenigen der Lauraceen (Fig. 82 *e*); indessen sind hier stets so viele Klappen als Fächer vorhanden. In den allermeisten Fällen öffnen sich aber die Antherenhälften durch einen den beiden ursprünglichen Fächern gemeinsamen Längsriß (Fig. 81 *B*, 82 *g*, 83 *a* und *b*), dessen Ausdehnung eine sehr verschiedene sein kann, der in der Regel wohl die ganze Länge der vereinigten Fächer einnimmt, manchmal jedoch auch so kurz und dabei so klaffend ist, dass er wie ein Loch an der Spitze des Faches erscheint (*Solanum* — Fig. 82 *a*). Liegen Längsrisse oder Klappen auf der Innenseite der Anthere, also dem Gynaecium zugekehrt, so haben wir es mit der (am häufigsten vorkommenden) *Anthera introrsa* (a. antica) zu thun, liegen sie dagegen auf der Aussenseite (*Iridae*, *Juncagineae*, *Aristolochiaceae* — Fig. 90 — *Aroideae* etc.), mit der *Anthera extrorsa* (a. postica). Bei manchen Lauraceen (*Camphora*, *Persea*, *Cinnamomum*) sind beide Fälle in derselben Blüthe derart vertreten, dass ein äusserer Wirtel von Staubblättern introrsä, ein innerer extrorse Antheren besitzt. Ferner giebt es jedoch auch Antheren, die gewissermaassen die Mitte zwischen den beiden Extremen halten, deren Aussen- und Innenseite gleich stark entwickelt ist, deren Hälften sich genau seitlich öffnen (*Crassulaceen*, *Papaveraceen*, *Roseen*, *Potentillen* etc.). Die verschiedene Lage des Risses hängt mit der Stellung der Antherenfächer zusammen, ein Verhältniss, das jedoch erst später bei der morphologischen Deutung der Staubgefäße besprochen werden soll. Was die Form

der Anthere, respective der Antherenhälften betrifft, so wechselt diese zwischen kugeligter Gestalt bis zu derjenigen lang schlauchförmiger Gebilde, wie wir sie bei *Acalypha* (einer Euphorbiacee — Fig. 82 *e*) treffen, bei welcher zugleich die wurmförmig gewundenen Hälften bis auf die apicale Anheftung am Connectiv völlig von einander getrennt sind, während die ähnlich gestalteten Antheren von *Cucurbita* und Verwandten der ganzen Länge nach angeheftet bleiben (Fig. 87 *e*). Dass beide Staubbeutelhälften ungleich stark entwickelt sind, kommt auch, z. B. bei *Corylus* vor (Fig. 85).

Wesentlich für das Gesamtaussehen des einzelnen Staubgefäßes, beziehentlich seiner Anthere, ist die Gestalt und Ausdehnung des die Antherenhälften verbindenden Connectives. Gewöhnlich so schmal, dass die beiden Antherenhälften dicht und parallel neben einander liegen (Fig. 82 *a*, 83), rücken die letzteren mit allmählicher Verbreiterung des Mittelbandes immer weiter auseinander, wobei dieses bald mehr oder minder flach und bandartig bleibt (manche *Ranunculaceen*), oder schwächer oder stärker bis keulig

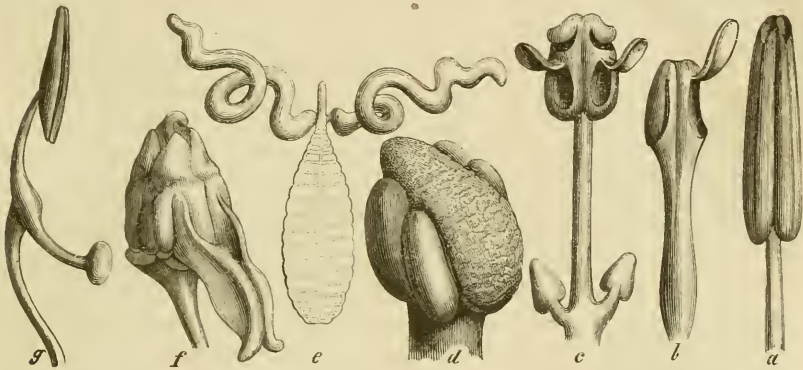

Fig. 82. Staubgefäße von *a* *Solanum*, *b* *Berberis*, *c* *Persea*, *d* *Popowia Vogelii*, *e* *Acalypha phleoides*, *f* *Viola odorata*, *g* *Salvia officinalis*. Zum Theil nach Baillon.

anschwillt (*Popowia* — Fig. 82 *d* — zu den Anonaceen gehörend), oder kurz balkenförmig quer gezogen wird, so dass Filament und Connectiv ein T bilden (*Tilia*), oder sich zu einem langen, gebogenen Faden streckt (*Salvia*, Fig. 82 *g*) etc. Entwickelt dabei das Connectiv verschiedenartig gestaltete Fortsätze, so wird dadurch die Formenmannigfaltigkeit der Staubblätter noch mehr gesteigert. Es verlängert sich manchmal blattartig (*Viola* — Fig. 82 *f* — viele Anonaceen) oder als lange Spitze (*Asarum*, *Paris*), oder in anderer Form über die Antherenspitze hinaus, oder erzeugt spornartige Anhängsel auf seinem Rücken, wie bei den zwei dem gespornten Blumenblatte gegenüberstehenden Staubgefäßen von *Viola* (Fig. 82 *f*) u. s. w. Von der Form des Connectives und der Art seiner Verbindung mit den Antherenhälften hängt es ferner ab, ob die letzteren parallel laufen, oder nach oben oder unten convergiren, oder ob sie mit ihren unteren Enden so auseinander rücken, dass sie in eine Flucht gestellt werden, Verhältnisse, die häufig, z. B. in der Familie der Labiaten, eine wichtige systematische

Rolle spielen. Mit dem Staubfaden bildet das Mittelband in der Mehrzahl der Fälle ein ungegliedertes Ganzes. Es kann aber auch das Connectiv vom Filamente scharf durch eine tiefe Einschnürung derart abgegliedert sein, dass die Anthere auf der Spitze des Staubfadens schwankt (*anthera versatilis*), wobei dann wieder die Gliederungsstelle unten oder nahe der Mitte (Fig. 83 *b*) oder mehr im oberen Theile des Mittelbandes liegt. Auch bei dem in Fig. 82 *g* abgebildeten Salbei ist das fadenförmige Connectiv auf dem Staubfaden hebelartig beweglich. Was endlich die verschiedenen Formen des Filamentes betrifft, so ist dasselbe gewöhnlich mehr oder minder fadenförmig; doch verbreitert es sich auch blattartig bald nur im unteren Theile (*Delphinium*), bald der ganzen Ausdehnung nach (*Acalypha* — Fig. 82 *e* — *Nymphaeaceen*), bald stärker, bald schwächer. Es besitzt manchmal nebenblattartige Anhängsel (*Allium*), oder gestielte Drüsen (Fig. 82 *c*) an seinem Grunde, dornartige Fortsätze auf einer Seite (*Crambe*) oder beiderseits (*Mahonia*) in der Nähe der Anthere, Ligulargebilde auf der Vorderseite (*Alyssum montanum*) u. s. w.

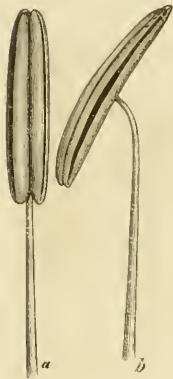

Fig. 83. Staubgefäße von *a* *Iris*, *b* *Amaryllis*.

Die Zahl der in einer Blüthe auftretenden Staubgefäße, deren Stellung zu den Blütenhüllen und zu einander bereits verschiedentlich (S. 154, 156, 171) angedeutet wurde, schwankt zwischen einem bis zu zahlreichen. Auf diesen Zahlenverhältnissen, dem Längenverhältniss der Staubblätter einer Blüthe zu einander, der Art der Verwachsung unter sich oder mit dem Gynaecium, der Absonderung von letzterem in eigene Blüten desselben oder eines anderen Individuums (*Monoccie* und *Dioccie*) beruht bekanntlich die Classification des Linné'schen Systems. Dass die ganze Blüthe sogar auf ein einziges Staubgefäss reducirt sein kann, lernten wir bereits an der Blüthe von *Callitriche* kennen (S. 193, Fig. 72). Die Zahl der in einer Blüthe vorhandenen Staubgefäße, respective der Antheren-Theile derselben, kann aber auf der anderen Seite durch mehr oder minder starke Verzweigung des einzelnen Staubblattes gesteigert werden. In der Blüthe

der *Hypericaceen* haben wir im Sinne der die entwicklungsgeschichtlichen Verhältnisse gewöhnlich garnicht berücksichtigenden Systematiker, zahlreiche in drei oder fünf Bündel verwachsene Staubgefäße. In Wirklichkeit sind es aber drei oder fünf Staubgefäße, von denen jedes sich vielfach verzweigt. Nach Payer¹ und Sachs² treten nach Anlage der Kronblätter aus dem Umlauf der Blütenaxe nämlich drei oder fünf starke Zellgewebshöcker als Anlagen eben so vieler Staubgefäße hervor (Fig. 84 *A, a*) und jeder derselben entwickelt vom Scheitel (Fig. 84 *B, a*) nach der Basis hin (Fig. 84 *C, a*) nach und nach eine Anzahl kleinerer, runder Höcker (vgl. auch Fig. 84 *D, a*), deren jeder sich zu einem eine Anthere tragenden langen Filamentstücke gestaltet, das also ein Zweig des bei den *Hypericaceen* kurz bleibenden gemeinsamen Fussstückes, des Staubblattprimordiums, ist. Es erscheinen

¹ Organogénie, Taf. 1.

² Sachs, Lehrb. d. Bot. 4. Aufl. S. 528, Fig. 367.

also die zu einem solchen Primordium gehörenden Filamente in ein aus dem Blütenboden entspringendes Bündel dicht zusammengedrängt. Nach den späteren Veröffentlichungen Molly's¹ würde sich dagegen die Sache etwas anders gestalten. Derselbe sagt (a. a. O. S. 10): „Kurze Zeit nach dem Auftreten der Blumenblätter (vgl. S. 180) zeigen sich also über diesen die ersten Anlagen der Staubblätter und zwar sind es vom ersten Moment ihres Auftretens an zwei sehr anscheinlich radial gestreckte, über einander stehende Höcker, während Payer hier nur von einem spricht. Die eine dieser doppelten Protuberanzen entsteht direct über dem einen Kronblatte, die beiden anderen (Molly redet hier von den Hypericum-Arten mit drei Staubblattprimordien) mit ein Drittel Divergenz von diesen entfernt. Der obere dieser beiden Höcker ist im Wachstume dem unteren wenigstens anfangs etwas voraus, und ich schliesse daraus, dass er auch etwas früher angelegt wird. Bestärkt wird diese Ansicht noch dadurch, dass es mir gelang, bei Betrachtung der Pentastaminalen, bei denen, wie ich schon vorausschieken will, die Entwicklung ganz dieselbe ist, ein Präparat zu erhalten, wo die Blumenblätter fertig angelegt und die erste Periblemschicht an der Stelle, wo der obere Höcker auftreten sollte, in lebhafter Zelltheilung begriffen war, während da, wo der untere Höcker entstehen sollte, hiervon nichts zu bemerken war.“

„Betrachtet man nun diese lang gestreckten Höcker, aus denen sich später die einzelnen Staubfäden auszweigen, so sieht man leicht, dass Payer, der das Auftreten der Blumenblätter zuerst richtig beobachtet hat, im weiteren Verlaufe des Wachstums unzweifelhaft zu der Annahme verleitet wurde, dass die Staubgefäßprimordien, respective der untere Höcker derselben, die Blumenblätter seien (also *c* unserer Fig. 84 *A*). Da er, wenigstens nach seinen Abbildungen zu schliessen, hier nur Oberansichten beobachtet hat, die in diesem Falle durchaus nicht ausreichen, so konnte er ja auch die von den Staubgefässen ganz bedeckten Blumenblätter nicht sehen und ist sein Irrthum so sehr leicht begreiflich.“

„Nach dem ersten Auftreten dieser beiden Höcker beginnt nun der ganze Theil der Axé, auf welchem sie stehen, sich zu heben, so dass die Einschnürung in der That nie so stark ist, als sie Payer darstellt . . . Im weiteren Verlaufe des Wachstums wird die Einschnürung nicht nur nicht grösser, als sie beim ersten Auftreten war, sondern bei dem starken Wachs-

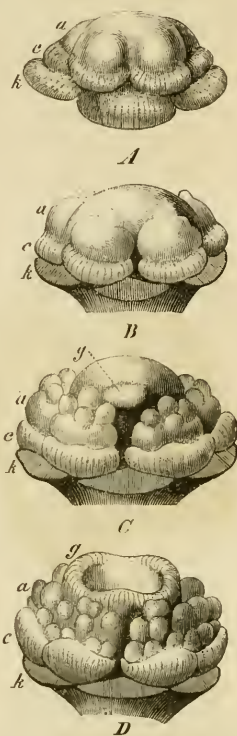

Fig. 84. *Androsænum hircinum*. Entwicklung der Staubgefäße, nach Payer. *A* Erste Anlage derselben. *B* Auftreten der ersten Verzweigungen. *C* Weitere Ausbildung der Staubgefäßzweige. *D* Noch älteres Entwicklungsstadium. *k* Kelch, *c* Krone, *a* Staubgefäße, *g* Pistill. Alle Figuren vergrössert.

¹ Note 1, S. 180.

thum des ganzen Höckers, der sich nun aus beiden zusammensetzt und schon eine ziemlich bedeutende Grösse erreicht hat, wenn die Auszweigung in die einzelnen Staubfäden beginnt, relativ immer kleiner, so dass sie in dem letzteren Stadium kaum noch ins Auge fällt. Diese ursprüngliche Zweitheilung des einen Höckers in der Anlage lässt sich wohl kaum anders erklären, als dass das Staubblatt im Moment seiner Entstehung eine Neigung zur Verzweigung zeigt, die dann nachher wieder unterdrückt wird. Später tritt dann diese Verzweigung in viel ausgedehnterem Maasse in basipetaler Reihenfolge wieder auf. Durch diesen eigenthümlichen Vorgang, dass eine Verzweigung anfangs begonnen, dann wieder eingestellt und schliesslich in weit grösserem Maassstabe wieder aufgenommen wird, bilden die Staubblätter der Hypericinen einen Uebergang zwischen einfach verzweigten Staubblättern und solchen, wo sich die einzelnen Auszweigungen weiter verzweigen, wie bei *Ricinus*“ (Fig. 86 *A*). In wie weit diese Angaben Molly's richtig sind, ob die ersten kleinen Höcker, die er nach Anlage der Kelchblätter an der Blütenaxe beobachtete und die so klein waren, dass man „kaum eigentliche Höcker sehen kann“ (S. 180), wirklich die Blumenblätter sind, muss eine neue Untersuchung entscheiden. Bis dahin dürften die übereinstimmenden Angaben von Sachs und Payer den Vorzug verdienen.

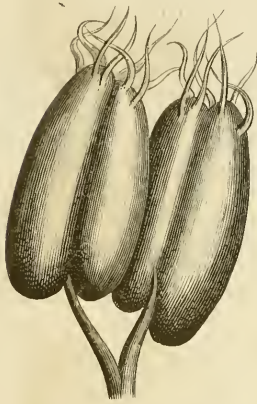

Fig. 85. *Corylus Avellana* L. Verzweigtes Staubgefäss. Vergr. ca. 30.

Aehnliche einfach verzweigte Staubfäden werden wir auch in anderen Familien (so bei den Philadelphéen, bei *Cajophora* unter den Loaseen etc.) kennen lernen. Mitunter erscheinen sie nur einfach gegabelt, wie bei *Corylus* (Fig. 85), *Betula* u. s. w. und nach Eichler entstehen auch die beiden Paare der längeren (dedoublirten) Staubgefässe der Cruciferen durch einmalige Verzweigung zweier Staubblattprimordien eines inneren (oberen) Wirtels. Liegen die Zweige in einer Ebene rechts und links, so erscheint (namentlich bei stärkerer Entwicklung des gemeinsamen Fussstückes) das Staubblatt wie ein gefiedertes Blatt (so unter den Myrtaceen bei *Calothamnus*). Vielfach baumartig verzweigte Staubgefässe finden wir bei *Ricinus* (Fig. 86 *A*). Hier treten auf dem Blütenboden der männlichen, mit einem fünftheiligen Perigon versehenen Blüthe zuerst einfache, halbkugelige Höcker in grösserer Anzahl und acropetaler Folge auf, die sich dann, mit den unteren älteren beginnend (Fig. 86 *B* und *C*, *a*), verzweigen, zuerst einmal, dann jeder Zweig wieder und so fort (Fig. 86 *D*, *a*), jede Verzweigung nach Warming einer echten Dichotomie entsprechend, deren Anlage mit Zelltheilungen unter der ersten Periblemschicht des Höckers beginnt.

Eine wichtige Rolle in der morphologischen Deutung des Androeceums mancher Angiospermenblüthen spielen die Verwachsungen einzelner oder sämmtlicher Staubblätter unter einander. In der Blüthe von *Cucurbita Pepo* sind die Staubgefässe in ein längliches Köpfcchen vereinigt, das von gemeinsamer Filamentsäule getragen wird (Fig. 87 *e*); doch kommen

in einzelnen Fällen (nach Eichler¹ bei kümmerlicher Ausbildung) die Staubgefäße auch völlig frei vor. Man erkennt oft deutlich, dass fünf mit den Krontheilen alternirende Staubgefäße vorhanden sind, und es zeigt dann der Querschnitt des Antherenköpfchens fünf gleichweit ab-stehende Commissuren, von den an der Peripherie stehenden Querschnitten der gewundenen, zweifächerigen Pollenbehälter (Fig. 87 *e*) kommen je drei auf die einzelnen Stücke, jedes der letzteren besitzt ein besonderes Gefässbündel und die Filamentsäule zeigt am Grunde fünf Spalten durch Sonderung in die einzelnen Filamente, aus denen sie oben verwachsen ist. Sehr häufig findet man aber statt fünf nur drei oder vier Commissuren im Antherenköpfchen, dessen breitere Stücke dann die doppelte Zahl (sechs) von Antherenquerschnitten tragen und zwei etwas zusammen-gerückte Gefässbündel besitzen, während am Grunde der Filamentsäule nur vier oder drei Spalten auftreten. Aus diesem Verhalten wird geschlossen, dass ein oder zwei Paare der fünf Staubgefäße vollständiger verschmolzen sind, als die dann übrig bleibenden drei oder das einzige fünfte Staubblatt. Jedes einzelne Staubblatt (frei oder verwachsen betrachtet) ist ferner hier wie bei den meisten Cucurbitaceen nur halbseitig entwickelt, die eine Längshälfte unterdrückt, woraus sich das Vorkommen nur einer Antherenhälfte (theca) bei den nicht vollständig verwachsenen, das Vorhandensein zweier bei den paarweise vollständiger verschmolzenen Staubgefässen erklärt (Fig. 87). Die typisch dithecischen, in jeder Hälfte zweifächerigen, im ganzen Pflanzenreiche allgemeineren Antheren (vgl. S. 198) kommen indessen auch bei Cucurbitaceen vor (Telfairia), oder es werden bei ihnen vier Antheren dithecisch ausgebildet, während die fünfte Anthere monothecisch wie bei Cucurbita bleibt (Sechium, Prasopepon). Ebenso kommen nach Eichler durch Abort des fünften einzelnen Staubgefässes auch nur zwei Doppelstamina in der sonst pentameren Blüthe von Anguria regelmässig vor, gelegentlich bei Arten von Sicyos,

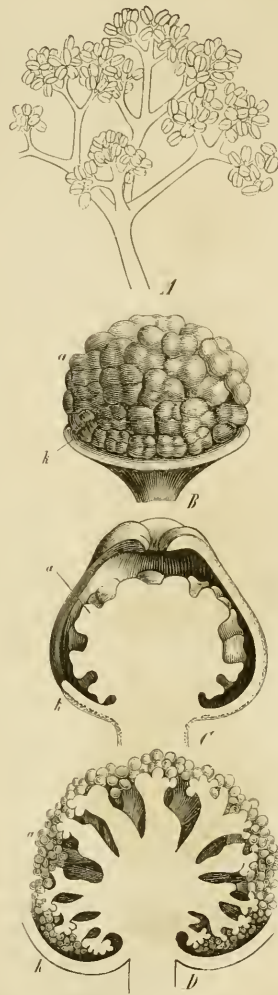

Fig. 86. *Ricinus communis*. Entwicklung der Staubgefäße. *A* Ein ausgebildetes Staubgefäss. *B* Staubgefäße im Beginn der Verzweigung, das Perigon entfernt. *C* Aehnliche Blüthe wie vorige, doch der Länge nach halbirt. *D* Halbe Blüthe mit noch weiter in der Verzweigung vorgeschrittenen Staubblättern, das Perigon theilweise entfernt. *a* Staubgefäße, *k* Perigon. Alle Figuren mehr oder weniger vergrößert. *B—D* nach Payer.

¹ Diagr. I. 305. Vgl. ferner Reuther's Abhandl. (Note 2, S. 179) und die Eichler'sche Entgegnung auf letztere in Bot. Zeit. 1876. S. 513.

wo 1—3 der normalen Staubgefäße schwinden können; Verfasser beobachtete dasselbe in einzelnen Blüten des Gartenkürbis, in denen ein oder zwei Staubgefäße bis auf ein zahnartiges Staubfadenrudiment verkümmert



Fig. 87. Cucurbita Pepo. Entwicklung des Androeciums, nach Payer; Reihenfolge nach den Buchstaben. In allen Figuren steht das einfache Staubgefäß links; rechts vorne und hinten steht je ein paariges Staubblatt.

waren, ein Querschnitt durch das Antherenköpfchen dementsprechend auch die daraus resultirende Reduction in der Zahl der Staubgefäße, respective der Pollenfachquerschnitte zeigte. Die Entwicklungsgeschichte lehrt uns nun, dass in der jungen Cucurbita-Blüte (auch in der von Cucumis und anderen ähnlich gebauten) fünf getrennte Staubblattanlagen auftreten, von denen in den meisten Fällen je zwei und zwei paarweise etwas genähert sind, die fünfte isolirt bleibt, oder von denen zwei genähert, die drei anderen in gleichweiter Entfernung von einander auftreten, selten alle fünf Höcker gleichmässig am Umfange der Blütenaxe vertheilt stehen. Im Verlaufe der nächsten Entwicklung entstehen nun die in den oben geschilderten Fällen vorhandenen Doppelstaubblätter in der Weise, dass die am Grunde sich fortbildenden Höcker paarweise auf einem gemeinsamen Basalstücke emporgehoben werden, als ein Doppelorgan weiter wachsen, verwachsen sind in demselben Sinne, wie die Blattanlagen gamopetaler Kronen (S. 196). Die Figuren 87 a—e geben uns die Hauptentwicklungsstufen eines solchen aus zwei Doppelstaubgefässen und einem einfachen Staubblatte bestehenden Androeciums von dem Augenblicke an, in welchem das gemeinsame Emporwachsen der Doppelstamina schon deutlicher hervortritt (Fig. 87 a). In ähnlicher Weise erklären sich nun auch die zu einem Bündel verwachsenen Staubgefäße der Papilionaceen durch gemeinsames Emporwachsen der ursprünglich freien Anlagen (S. 170) mittelst einer allen angehörigen Basalportion, die monadelphischen Staubgefäße von Anacardium occidentale (Fig. 88), von denen das längere, fruchtbare Glied zuerst über dem ersten Kelchblatte angelegt wird und zwar fast gleichzeitig, vielleicht noch etwas früher, als die Kronblätter, während die anderen, sterilen Glieder des Androeciums später entstehen und von diesen die mit den Krontheilen abwechselnden wieder zuerst, — etc. etc.

Dass dabei die Höhe der die isolirten Anlagen gemeinsam tragenden Ringzone (Staubfadenröhre) eine sehr verschiedene sein kann, dass die freien Filamenttheile manchmal sehr lang, aber auch äusserst kurz entwickelt werden, zeigt ein Blick auf die verschiedenen, derartige Verhältnisse bietenden Gattungen und Familien.

Treten Verzweigung und Verwachsung der Staubblätter im

Vereine auf, so werden die Verhältnisse natürlich noch complicirter. Einen solchen Fall bieten die Malvaceen, bei denen das Androeceum im Allgemeinen in Gestalt einer das Gynaeceum umhüllenden Röhre vorhanden ist, die oberwärts an ihrer Aussenseite über jedem der fünf Kronblätter eine senkrechte Doppelreihe von langen Filamenten trägt, deren jedes wieder in zwei Fäden gespalten ist; jeder letzte Ast ist monotheccisch, d. h. er trägt nur eine Antherenhälfte mit zwei Pollenfächern. Die Entwicklungsgeschichte¹ zeigt nun, dass nach Anlage des Kelches und der Krone² über jedem der fünf Blätter der letzteren bei *Malvaviscus arborea* (nach Payer) ein Höcker als Staubblattprimordium auftritt, der sich jedoch bald in zwei collaterale Höcker verzweigt. Aehnlich giebt Duchartre das Auftreten zunächst nur je eines Stanbblatthöckers über dem Kronblatte an, aber mit dem Bemerken, dass dieser Zustand bei den meisten Arten von sehr kurzer Dauer sei, die Staubblattanlage fast zu gleicher Zeit mit ihrem Sichtbarwerden sich in zwei collaterale Höcker theile. Payer sah bei den übrigen von ihm untersuchten Arten nach Auftreten der Kronblätter den Rand des kraterförmigen Blütenbodens durch zehn Furchen in zehn Wülste getheilt, die den Kronblättern paarweise superponirt sind: die Anlagen der zehn Doppelzeilen der Staubgefäße, die bei *Hibiscus syriacus* noch die bemerkenswerthe Erscheinung zeigten, dass die die beiden Anlagen einer Zeile trennende Furche schwächer ist, als die über den Kelchblättern liegende, die Doppelreihen trennende. Auch Frank fand bei *Malva crispa* die Anlage des Androeceums mit fünf Paaren gleich anfangs gesonderter, doch etwas ungleich grosser, epipetaler Höcker, von denen sich jeder später noch einmal collateral verzweigt, nachdem schon vorher durch ringförmig-intercalares Wachsthum der unter den Staubblattprimordien liegenden Gewebezone der Anfang zur Staubgefässröhre gebildet worden ist. Bei anderen Malvaceen dagegen entstehen als Auszweigungen jedes der zehn Höcker in centrifugaler Folge (von oben nach unten) weitere Höcker in senkrechter Reihe, im Ganzen also die fünf Doppelreihen über den Kronblättern, welche zu den Zeilen der langen Filamente werden. Jeder dieser Höcker zerfällt dann (die Höcker jeder Zeile abermals in centrifugaler Folge) collateral in zwei kleinere Höcker, aus denen die letzten Staubfadenschenkel mit ihrer halben Anthere hervorgehen. Während dieser ganzen Entwicklung erhebt sich aber der die Staubblattprimordien tragende Kraterrand der Blütenaxe zu der das Gynaeceum ein-



Fig. 88. Pistill und Staubgefäße von *Anacardium occidentale* L. Nach Baillon.

¹ Duchartre, Sur l'organogénie de la fleur des Malvacées. Comptes rendus 1844 und Annal. d. sc. natur. 3. sér. IV. 123. tab. 6—8. Payer, Organogénie tab. 6—8. Frank a. a. O. (Note 1, S. 170) S. 223. Sachs, Lehrb. d. Bot. 4. Aufl. S. 529.

² Nur Duchartre giebt an, dass die Kronblätter nach den Staubgefässen angelegt würden, dass der Zeitunterschied allerdings so gering sei, dass man kaum Werth darauf legen könne.

schliessenden Staubfadenröhre. Werden nach Obigem typisch fünf den Kronblättern superponirte Staubgefäße angenommen, die jedoch schon in der Anlage collateral déboullirt sein können, so betrachten Sachs und Hofmeister die epipetalen Staubgefässreihen als den benachbarten Rändern zweier verschiedener Blätter angehörend, fassen also die meistens vorhandenen zehn Staubblattprimordien zu fünf alternipetalen Gruppen zusammen. Das Fremdartige dieser Auffassung schwindet nach Sachs, wenn man an das Verhalten eines Fruchtknotens aus klappig verwachsenen Carpellblättern denkt, wo die Samenknospen in Doppelreihen an den Verwachsungsrändern (Placenten) entstehen; was hier nach innen bezüglich der Samenknospen, geschieht bei den Malvaceen also nach aussen bei Bildung der Filamente. Gegen diese Annahme würde allein, falls die Beobachtung richtig, das Auftreten nur

eines epipetalen Staubgefässhöckers bei Malvaceen und die erste Angabe Duchartre's sprechen; nach den übrigen entwicklungsgeschichtlichen Erscheinungen dagegen kann die Sachs-Hofmeister'sche Ansicht nicht als unstatthaft nachgewiesen werden, und unterstützt wird dieselbe sogar dadurch, dass nach Eichler bei den den Malvaceen sehr nahe verwandten Bombaceen mehrfach (vielleicht der Regel nach) die das Androeceum constituirenden Blätter mit den Kronblättern alterniren und dabei die Antheren in zwei randständigen Zeilen tragen, wie es Hofmeister und Sachs für die Malvaceen annehmen.

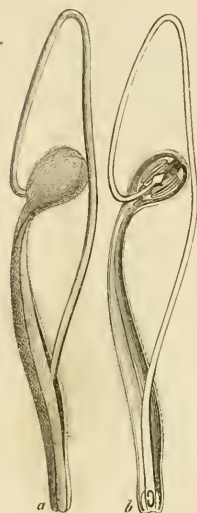

Fig. 89. *Banksia ericifolia*.
a Vollständig entwickelte Blüthe und b solche halbirt, vergr., nach Baillon.

Die vielfach vorkommende Verwachsung des Androeceums mit der Corolle, die besonders häufig bei den Gamopetalen beobachtet wird, doch auch den Eleutheropetalen nicht fremd ist, lernten wir bereits gelegentlich der Entwicklungsgeschichte der Compositenblüthe kennen (S. 188, Fig. 69). Es scheint hier bei der fertigen Blüthe, als ob die Staubgefäße aus der Innenfläche der Blumenkrone entsprängen, und doch wissen wir, dass Krone und Staubgefäße als gesonderte Blattkreise an der Blütenaxe angelegt werden. In gleicher Weise aber, wie bei gamopetalen Corollen und gamosepalen Kelchen, wie ferner bei verwachsenen Staubgefässen ein Vereint-

wachsen der getrennt angelegten Organe an ihrer sich lange fortbildenden Basis eintreten kann, ist auch die Verwachsung von Staub- und Blütenhüllblättern eine Folge davon, dass die blattbildende Thätigkeit in radialer Richtung um sich greift, Corollen- und Staubblätterbasis von einem gewissen Zeitpunkte an gemeinsam interealar weiter wachsen, die getrennt angelegten Kreise auf beiden gemeinsamer Lamelle emporgehoben werden, welche in ihrer Structur der betreffenden Corolle gleich und kurz als das Basalstück derselben bezeichnet wird. Manchmal übertrifft sogar dieses eingeschaltete Corollenstück den ursprünglich von den Staubgefässen freien oberen Theil so bedeutend, dass die Staubgefäße hoch oben der fertigen Corolle inserirt sind, wie uns das in auffallender Weise z. B. bei Proteaceen entgegentritt (Fig. 89).

Verwachsung von Staubgefäßen mit einem Theile des Gynaeceums kommt gleichfalls vor, doch dürfen damit nicht Fälle der Art verwechselt werden, in denen in Folge intercalaren Wachsthumes des zwischen Blütenhülle und Staubblättern gelegenen Stückes der Blütenaxe Staubgefäße und Pistill auf stielartigem Träger gemeinsam emporgehoben werden, der gemeinsame Träger (gynandrophorum) also nur ein Internodium der Blütenaxe ist, die dicht unter dem Fruchtknoten stehenden Staubgefäße nur scheinbar ein Anhängsel des ersteren sind (Sterculiaceen und Helictereen unter den Sterculiaceen; Passiflora). Anders ist es bei Nymphaea, bei welcher ausser den Staubgefäßen auch die Kronblätter dem Fruchtknoten selbst aufgewachsen, die obersten Staubblätter nicht mehr weit von der sitzenden

Narbe entfernt sind. Schwieriger werden die Verhältnisse, wenn die Staubgefäße mit dem innerhalb der Blütenhülle befindlichen Griffel-Narben-Apparat eines unterständigen Fruchtknotens zum Gynostemium (der Griffelsäule) verschmelzen, wie es z. B. bei Aristolochia geschieht. Das röhrige Perigon von Aristolochia Clematidis läuft nach oben in eine zungenförmige Lippe aus, während es sich dicht über dem sechsfächerigen, unterständigen Fruchtknoten (Fig. 90 A, g) banchig zum sogenannten „Kessel“ erweitert,

der den kurzen und dicken Griffel mit seinen sechs Narbenlappen (Figur 90 B—D, n) umschliesst; die letzteren liegen über den Scheidewänden des Ovariums, somit auch über den Antheren, so dass jeder der sechs Staubbeutel vor stattgefundenener Bestäubung von einem Narbensegmente überwölbt wird (Fig. 90 A—C). Die sitzenden, dithecischen, extrorsen Antheren sind mit ihrem Rücken dem Griffel in gleichen Abständen angewachsen, während sie bei anderen Arten der Gattung (A. Sipho und Verwandten) einander paarweise genähert sind. Die Verwachsung der Staubblätter mit den Fruchtblättern vollzieht sich schon bei der Anlage dieser Organe, so dass es den Anschein gewinnt, als bildeten ein Staubgefäß und ein Carpell je nur ein einziges Blatt, welches sich dann abwärts in die Fruchtknotenscheidewände fortsetzt, deren Placenten die Samenknospen in zwei Längsreihen im Innen-

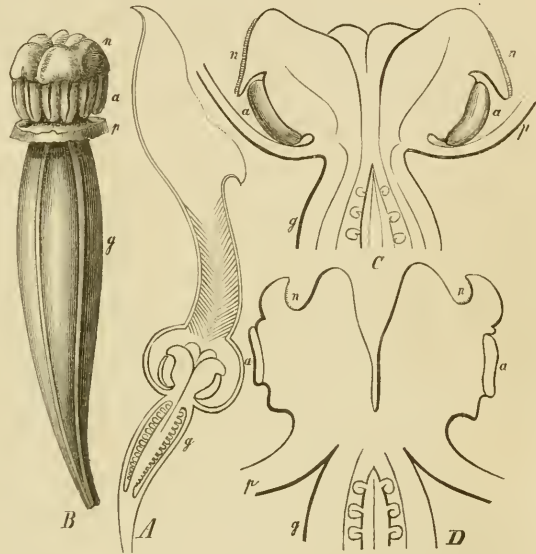

Fig. 90. *Aristolochia Clematidis*. A Blüthe halbtirt (Vergr. ca. 2fach). B Der Geschlechtsapparat, noch mehr vergrössert. C Längsschnitt durch das Gynostemium und den oberen Theil des Fruchtknotens vor dem Öffnen der Antheren. D Ein solcher Längsschnitt nach der Bestäubung. — p Perigon, a Staubgefäße, g Fruchtknoten, n Narbe.

fortsetzt, deren Placenten die Samenknospen in zwei Längsreihen im Innen-

winkel der Fächer tragen. Graf Solms-Laubach ist in der That der Ansicht, dass Staubgefäße, Narben und Placenten bei *Aristolochia* zu nur einem einzigen sechsblättrigen Wirtel zusammengehören.¹ Nach der von ihm gegebenen Entwicklungsgeschichte beginnt der zunächst cylindrische junge Blüthenspross (d. h. die einzelne Blüthe) in Folge geförderten Wachsthumes des Randes seinen Scheitel trichterförmig zu vertiefen. Nach einiger Zeit verengert sich jedoch der obere Trichterrand und der Innenraum der Blüthe nimmt die Gestalt eines Doppelkegels mit grösserer oberer Höhlung an, was sich auch äusserlich schon durch den in der Höhe der aneinander stossenden Kegelbasen liegenden grössten Breitendurchmesser der Blüthenanlage zu erkennen giebt. In letzterer Höhe liegt die Grenze zwischen dem den unterständigen Fruchtknoten demnächst umschliessenden Axentheile und dem Perigon, welches dessen unmittelbare Fortsetzung darstellt und in welchem eine Zusammensetzung aus mehreren Blättern nicht nachgewiesen werden kann. Durch ungleichmässiges, an der Innenseite stark gefördertes Wachstum des Perigonrandes rückt die Mündung des Blütheninnenraumes an die nach aussen gewendete Seite herunter und schliesst endlich zu einer engen Spalte. Für Alles kann auf Payer's Abbildungen (*Organogénie*, Taf. 91) verwiesen werden. „Noch während dieser Vorgänge und lange vor dem endlichen Schluss der Perigonmündung beginnen im Innenraume der Blüthe sechs flache Erhebungen sich zu zeigen. Dieselben scheinen gleichzeitig zu entstehen, bilden einen einzigen Wirtel und sind nichts anderes als die jungen Sexualblätter. Da diese Primordien den obersten Theil der steilen Böschung der trichterförmig vertieften Blüthenaxe einnehmen und über ihnen alsbald die Verengung des Blüthenraumes beginnt, so tragen sie viel dazu bei, die untere Perigongrenze um so deutlicher hervortreten zu lassen. Dieselben wachsen bald zu rundlichen Höckern heran; sie verlängern sich unterwärts nach und nach, an der Böschung der gehöhlten Sprossspitze wie flache, leistenförmige Anschwellungen herablaufend. Gleichzeitig wird, wie in Blüthen mit unterständigem Fruchtknoten gewöhnlich der Fall, durch Intercalarwachsthum die Tiefe der zukünftigen Fruchtknoten-höhlung ansehnlich vermehrt. Wir können also jetzt an den Primordien zwei Theile unterscheiden, ihre kopfförmige Spitze und ihre an der Böschung der Fruchtknoten-höhlung herablaufende Basis. Freilich ist von der letzteren in Payer's Darstellung nichts zu finden, ich darf mich aber trotzdem, nach in mehreren auf einander folgenden Sommern wiederholter Untersuchung, ihres Vorhandenseins versichert halten. Nachdem nun unter gleichzeitiger andauernder Vergrösserung der ganzen Blüthe die Spitze jedes Sexualblattes zu einem weit vorspringenden rundlichen Höcker sich ausgebildet hat, beginnt an dessen innerer Seite und ein wenig unterhalb seines Scheitels eine leichte Depression, eine quer verlaufende Furche sich zu zeigen. Die Blattspitze wird hiermit in einen äusseren und einen inneren, den Antheren- und den Narbentheil zerlegt. Die Anthere schreitet in ihrer Entwicklung rasch voran und lässt schon früh ihre einzelnen Theile erkennen; sie überragt zunächst den Narbantheil des Blattes, der sich zu einer oberwärts

¹ Solms-Laubach, Zur Entwicklung der Blüthe bei *Brugmansia Zippelii* Bl. und *Aristolochia Clematidis* L. Bot. Zeit. 1876. S. 481, Taf. 8 — speciell S. 488 und Fig. 15—26.

mit scharfer Ecke endenden Schneide umbildet. Gleichzeitig tritt auch an der herablaufenden Basis desselben eine weitere Ausbildung hinzu. Hier entsteht nämlich eine scharf vorspringende, senkrechte Leiste, die sich indessen gegen oben verflacht, so dass in Folge hiervon ihre Continuität mit der aus dem Narbentheile der Blattspitze entstandenen Schneide durch eine wenig erhobene Partie unterbrochen erscheint. Diese Kante ist die zukünftige Placenta. Nach Payer's Darstellung ist dieselbe axilen Ursprunges, sie entsprosst ohne Weiteres der inneren Wand des axenbürtigen Fruchtknotenbeckers. Ich meinerseits muss nochmals betonen, dass sie blattbürtig und dass ihre Bildung in der im Bisherigen geschilderten Weise stattfindet. Während der zuletzt behandelten Vorgänge hat die Blüthe sich dann auch äusserlich im Wesentlichen ihrer endgültigen Form genähert; der die Sexualblattspitzen umgebende Theil des Perigons hat sich als Kessel nach aussen gewölbt, sich gleichzeitig von dem cylindrisch verbleibenden Fruchtknoten durch diese Formveränderung aufs schärfste absetzend. Nachdem also damit die Gliederung ihrer einzelnen Theile beendigt ist, tritt deren Ausbildung zur Definitivform in ihre Rechte, in raschestem Tempo fortschreitend. Die Placenten verlängern sich zu messerklingenförmigen Blättern, deren Schneiden, inmitten des Fruchtknotens zusammenstossend, die Ovula hervorzubringen beginnen. Oberwärts an der Blattspitze wird die Anthere, in der sich schon der Pollen entwickelt, von der mächtig sich dehnenen oberen Fläche des Narbentheiles überwölbt. Und indem auch dessen senkrechte Kante sich rasch vergrössert und in der Mediane mit den anderen ihres Gleichen zusammenstösst, wird, als spät entstehender oberer Abschluss der Fruchtknotenöhhlung, aus ihrer Aller Verwachsung die Columna gebildet.“

Wir hätten also bei Aristolochia die Erscheinung, dass ein und dasselbe Blatt in einen Theile weiblich, im anderen männlich ausgebildet würde, eine Erscheinung, die als normal sonst nicht beobachtet wird, sondern nur in Fällen solcher Monstrositäten, in denen Samenknospen sich an Staubgefässen oder Antheren an Carpellen bilden (vgl. S. 237). Gegen eine solche Auffassung sind von anderer Seite¹ Bedenken erhoben worden und namentlich gestützt auf das verwandte *Asarum* wurde die Aristolochialblüthe nach den gewöhnlichen Regeln des Blütenbaues erklärt. „Wir müssen nur, da die Verbindung der Theile, wie im ausgebildeten, so auch schon im Jugendzustande besteht, congenitale Verwachsung annehmen, einen Process, der eben nicht direct zu sehen, aber in tausenden von ähnlichen Fällen mit völliger Sicherheit zu erschliessen ist“ (Eichler, a. a. O.), d. h. mit anderen Worten, es sollen zwei in anderen Fällen typisch getrennte Organe zu gleicher Zeit derart geboren, respective hier an der Blütenaxe angelegt werden, dass sie sich von Anfang an wie eines erheben, schon im Momente des Geborenwerdens völlig verwachsen sind. Dass für eine derartige Erklärung verwandte Pflanzen, in unserem Falle *Asarum*, zur Stütze herangezogen werden, wurde schon erwähnt. Die Entwicklungsgeschichte von *Asarum europaeum* verläuft nach Payer² und Baillon³ so, dass zuerst das Perigon mit seinen Zipfeln nach $\frac{1}{3}$ Divergenz erscheint, hierauf simultan

¹ Čelakovsky in Bot. Zeit. 1877. S. 180. Eichler. Diag. II. 531, Note.

² Organogénie, Taf. 109, Fig. 11—20.

³ Adansonia I. 55.

drei alternirende (von Payer überschene) Zähne auftreten, die wohl als rudimentäre Krone betrachtet werden. Von den zwölf Staubgefäßen der Gattung entstehen dann nach Payer zuerst die drei mit den Perigonsegmenten alternirenden des äusseren Kreises, dann die sechs des inneren Kreises, während es für die drei noch übrigen Staubblätter des äusseren Kreises unentschieden bleibt, ob sie gleichzeitig mit den inneren oder etwas früher als diese angelegt werden. Nach Baillon dagegen wären die sechs Staubgefäße des inneren Wirtels die ersten, und dann entstände der äussere Kreis, bei *Asarum europaeum* zuerst mit den über den Perigonsegmenten gelegenen, bei *Asarum canadense* hingegen zuerst mit den mit den Perigonlappen abwechselnden Staubblättern. Darauf wird dann als Schlussgebilde der Blüthe das Gynaeceum als sechsgliedriger Carpellblattkreis angelegt, dessen Glieder mit den inneren Staubblättern alterniren. Allerdings wechseln nun bei *Asarum* die sechs Narbenlappen mit den inneren Staubgefäßen ab; „allein sie verrathen (nach Eichler) in ihrer häufig zweischenkeligen Beschaffenheit eine Tendenz zu commissuraler Ausbildung und denken wir uns, dass die einander zugekehrten Schenkel der benachbarten Narben paarweise untereinander und zugleich mit den zwischenbefindlichen (inneren) Staubgefäßen verwachsen, so resultirt dieselbe Structur, wie sie bei *Aristolochia Clematitis* vorliegt.“ Wir sehen auch hier wieder, dass noch mancher dunkle Punkt der Blütenmorphologie aufzuhellen ist. Tritt ferner zu derartigen Verwachsungen und Verschiebungen noch Abort gewisser Glieder hinzu, wie bei den Orchideen, so gestalten sich die Verhältnisse noch schwieriger. Bei der grossen Mehrzahl der Orchideen ist bekanntlich von den als typisch angenommenen sechs Staubgefäßen zweier alternirender, dreigliedriger Wirtel nur eines (das unpaare oder vordere des äusseren Kreises) vollkommen ausgebildet und mit der Griffelsäule verwachsen, während die beiden anderen des betreffenden Wirtels als Staminodien vorhanden, die übrigen Staubblätter abortirt sind, in jungen Knospen doch zuweilen noch andeutungsweise auftreten, wie nach Payer (*Organogénie*, Taf. 142) bei *Calanthe veratrifolia*, wo wenigstens die zwei vorderen des inneren Kreises als kleine, später verschwindende Höcker erscheinen. Bei *Cypripedium* sind dagegen jene beiden staminodialen Glieder des äusseren Quirles der monandrischen Arten fruchtbar und das dort fruchtbare ist als Staminodium entwickelt; bei dem verwandten *Uropedium* sind alle drei Glieder fertil, bei *Arundina pentandra* kommen zu diesen drei oft noch zwei Glieder des äusseren Wirtels und bei *Dendrobium normale* sind die drei Glieder des äusseren Kreises fruchtbar, die des inneren unterdrückt oder staminodial, eine Erscheinung, die als seltene Ausnahme auch bei nach dem gewöhnlichen Orchideentypus sich entwickelnden Arten (*Orchis latifolia* und *Platanthera bifolia*) beobachtet wurde.

Die in der Familie der Orchideen herrschenden Verhältnisse führen uns noch einmal auf die schon S. 152 erwähnten Erscheinungen von Abort und Ablast zurück, die ja im Kreise der Geschlechtsblätter der Blüthe, der erstere in den mannigfaltigsten Abstufungen, so häufig eintreten. Dass die als Staminodien bezeichneten Gebilde der Orchideenblüthe rudimentär gebliebene, unfruchtbare Staubgefäße sind, lehrt uns nicht allein ihre Entwicklungsgeschichte, sondern auch der Umstand, dass sie in aussergewöhnlichen Fällen zu normalen, Pollen entwickelnden Antheren ausgebildet werden

können, dass wir ferner bei Vergleichung der Blüten zahlreicher Familien die verschiedensten Uebergangsformen zwischen fertilen Staubblättern durch Formen, welche denselben noch ähnlich sehen (Fig. 88), zu gänzlich anders gestalteten, oft petaloid ausgebildeten Staminodien finden, wie auf der anderen Seite zu kaum noch als solche erkennbaren Rudimenten, die schliesslich nur noch in der Anlage auftreten (das oben erwähnte Beispiel der *Calanthe veratrifolia*) und in der fertigen Blüthe verschwunden sind. Um für vollständige (spurlose) Unterdrückung oder Ablast hier noch eine Familie anzuführen, mag an die bekannten Irideen erinnert werden, bei denen die Blüthe nach dem gewöhnlichen trimeren Schema der Monocotylen aufgebaut, doch der innere Staubgefässkreis bis jetzt noch nicht einmal entwickelungsgeschichtlich nachgewiesen ist, wengleich die ihm zukommenden Gefässbündel oft spurenweise und bis 2 Millim. oberhalb des Fruchtknotens hinaufreichend vorhanden sind. Trotzdem werden gelegentlich einzelne seiner Glieder in mehr oder weniger vollkommener Ausbildung angetroffen und alle drei inneren Staubgefäße wurden neuerdings von Heinrich¹ bei einem Stocke von *Iris pallida* beobachtet, so zwar, dass von über 70 Blüten desselben nur 12,5 % gewöhnlich gebaut waren, 25,04 % ein Glied, 16,66 % zwei Glieder, 45,8 % alle drei Glieder des inneren Staminalkreises entwickelt hatten. Dabei erfuhren diese im Verhältniss zur normalen Blüthe überzähligen Glieder mannigfaltige Verschiebungen; an der Mündung der Perigonröhre sind sie bald den Perigonlappen, bald dem basalen Theile der Narben angewachsen, oder ein Staubgefäss erscheint durch Hineinzwängen zwischen die eben aus dem Griffel hervorgehenden Narben als mittelstes Glied der Blüthe, oder alle drei inneren Staubblätter sind unmittelbar völlig frei. Die Verschiebungen finden nur im oberen Theile der Perigonröhre statt, denn auf successive gegen den Fruchtknoten hinab geführten Querschnitten rücken die Gefässbündel des inneren Kreises an ihre normalen Plätze. Derartige Fälle rechtfertigen also die Annahme eines Abortus auch in solchen Fällen, wo, wie bei den Irideen, das fehlende Glied nicht erst im Laufe der Entwicklung verschwindet, sondern von Anfang an ausbleibt, wenn nur die Vergleichung mit den Stellungen- und Zahlenverhältnissen nahe verwandter Pflanzen nicht dagegen sind oder das gelegentliche Erscheinen eines solchen Organes die Annahme des Abortus aufnöthigt. Wir werden solche Beispiele noch gelegentlich der Betrachtung gewisser Familien kennen lernen.

Als ein letztes Beispiel eigenthümlicher Umgestaltung von Staubgefässen betrachten wir noch die Blüthe von *Canna*², der bekannten, zur Familie der Marantaceen gehörenden Gartenzierpflanze. Auf unterständigem Fruchtknoten sitzen hier zunächst drei äussere Perigon-(Keleh-)Blätter (Fig. 91 *A*, *k'* und *k''*; Fig. 92 *C*, *k'—k'''*), deren erstes dem Vorblatte der Blüthe gegenüber fällt. Mit ihnen alterniren drei weitere, längere und spitzere Perigon-(Corollen-)Blätter (Fig. 91 *A*, *c'* und *c''*; Fig. 92 *A—C*, *c'—c'''*), wie die des äusseren Kreises von nahezu gleicher, meist häutig-krautiger Textur bei

¹ Heinricher, Vorhandensein des inneren Staubblattkreises bei *Iris pallida* Lam. IV. Jahresbericht des akademischen naturw. Ver. zu Graz 1878, mit einer Tafel Abbildungen.

² Eichler, Ueber den Blütenbau von *Canna*. Bot. Zeit. 1873, S. 177, Taf. 2 und Diagr. I. 172.

gleicher, grünlicher oder röthlicher, doch nicht lebhafter Färbung und mit ihnen und den inneren Theilen der Blüthe am Grunde in eine kürzere oder längere Röhre verwachsen. Aus der Corolle oder dem inneren Perigon ragt eine bei den verschiedenen Arten wechselnde Zahl leuchtend-farbiger Blätter hervor, die auf den ersten Blick die wahre Blumenkrone zu bilden scheinen



Fig. 91. *Canna indica*. *A* Geöffnete Blüthe (Vergr. $1\frac{1}{2}$). *B* Der ganze innere (von den Kronblättern umschlossene) Blattapparat aus einer jüngeren Knospe von der Labellum-Seite und *C* derselbe von der Antheren-Seite betrachtet, die Flügel noch sehr klein (Vergr. 12). *D* Derselbe Blattapparat aus einer älteren Knospe von der Antheren-Seite und *E* derselbe im Längsschnitte (Vergr. 8). — *k'* und *k''* erstes und zweites Kelchblatt, das dritte nicht sichtbar; *c'* und *c''* erstes und zweites Kronblatt, das dritte nicht sichtbar; *a* Staubblatt, *a'* dessen Anthere, *ap* dessen petaloides Anhängsel; *α* und *β* Flügel des Staubblattapparates; *l* Labellum, *g* Fruchtknoten und *g'* dessen Griffel. — Nach Eichler.

und den dicken, lineal-spateligen, schief vorragenden Griffel (Fig. 91 *A*, *g'*; Fig. 92 *A—C*, *g'*) umgeben, der bei eben geöffneten Blüten den gesammten Pollen der zugehörigen Anthere auf der Vorderseite unter der Spitze deponirt trägt, während die schräg abgestutzte Narbenfläche des Gipfels und die in der Regel noch vorhandene leistenförmige Narbenstelle der rechtseitigen Griffelschneide noch pollenfrei sind. Ungefähr vor dem ersten Kronblatte, auf der Rückseite des Griffels und diesem an der Basis eine Strecke weit angewachsen (Fig. 92 *A*, *g'* und *a*), befindet sich ein corollinisches Blatt, welches an seinem (von aussen betrachtet) rechten Rande eine monotheische, gleichsam halbirte, nur zweifächerige Anthere und auf der linken Seite ein gleichfalls corollinisches, mehr oder minder zurückgebogenes Anhängsel trägt: das Staubblatt (Fig. 91 *A*, *a*; Fig. 92 *A—C*, *a*). Auf der dem Staubblatte entgegengesetzten Seite des Griffels stellt ein zweites blumenblattartiges Organ, das in der geöffneten Blüthe abwärts gebogen und zurückgerollt ist, etwas derbere

Beschaffenheit als das Staubblatt zeigt, wegen seines unterlippenartigen Aussehens als Labellum bezeichnet wird (Fig. 91 *A*, *l*; Fig. 92 *A—C*, *l*) und ausnahmsweise am linken Rande oder beiderseits eine halbe Anthere trägt; seine Form ergiebt sich, wie die der übrigen Blüthentheile, leicht aus der Vergleichung des Habitusbildes mit den drei verschiedenen Höhen ent-

nommenen Querschnitten. Bei der Untergattung *Distemon* sind von diesen inneren Theilen der Blüthe neben dem Griffel nur Labellum und Staubblatt entwickelt; bei den eigentlichen *Canna*-Arten kommen noch 2—4 weitere corollinische, als Flügel unterschiedene Blätter hinzu. Bei *Canna indica* sind zwei rechts und links gestellte Flügel (Fig. 91 *A*, 93 *A—C*: α und β) vorhanden, die am Grunde Labellum und Staubblatt bedecken, mit dem letzteren ein wenig verwachsen sind (Fig. 91 *D*) und mit ihm zusammen eine Art tief dreispaltiger Oberlippe bilden, als welche sie auch in manchen systematischen Werken bezeichnet werden. Bei *Canna Sellowiana* stehen an Stelle des Flügels α der Figuren 91 und 92 deren zwei, was ausnahmsweise auch wohl bei zweiflügeligen Arten vorkommt. Fast alle Deutungen der *Canna*blüthe kommen nun darin überein, dass sie sämtliche innerhalb der Krone stehenden corollinischen Blätter (natürlich mit Ausnahme des Griffels) als umgebildete Staubgefässe (Staminodien) betrachten, während sich bezüglich der Art und Weise, wie diese Blätter auf die typische Zahl und Stellung der Monocotylen-Staubblätter zurückzuführen sind, grosse Meinungsverschiedenheiten ergaben. Lindley erklärte jedes Staminodium inclusive Staubblatt für ganz und einfach und so viele Glieder als abortirt, wie an der Sechszahl fehlen. Nach Payer und Baillon ist der ganze äussere Staubblattquirl unterdrückt, das Labellum und der Flügel β gehen durch *Dédoublement* eines vor dem Kronenblatte c'' sich bildenden, der Flügel α oder das an seiner Stelle stehende Flügelpaar aus einem vor dem Kronblatte c''' gleichzeitig auftretenden Primordium hervor, u. s. w. Nach der neuesten, von Eichler gegebenen Entwicklungsgeschichte werden Kelch und Krone von *Canna* normal angelegt, wohingegen der ganze Staminodienapparat aus nur zwei Primordien seinen Ursprung nimmt, welche vor den Kronblättern c' und c'' entstehen. Das Primordium vor dem Kronblatte c'' bleibt einfach und wird zum Labellum (Fig. 91 *B*, *l*), das vor c' dagegen spaltet sich zunächst in die Anthere und deren blattartiges Anhängsel und dann treten beiderseits am Grunde, Nebenblättern ähnlich, die Flügel auf (Fig. 91 *B*, *C*: α und β), von denen der in unseren Figuren mit α bezeichnete bei Arten mit drei Flügeln noch einmal spaltet. Hiernach betrachtete Eichler „den ganzen

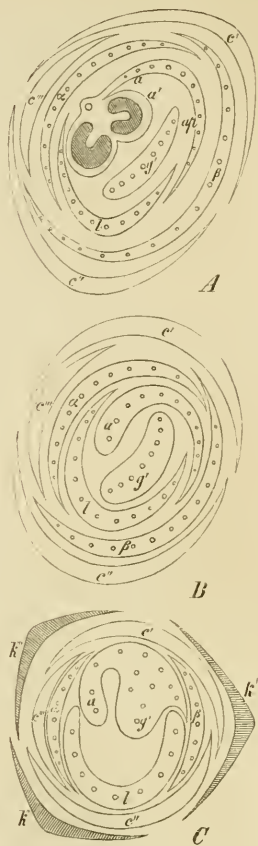

Fig. 92. *Canna indica*. *A* Querschnitt durch den oberen Theil einer fast ausgebildeten Primär-Blüthenknospe, etwas aufgelockert und vergrössert; *B* solcher unterhalb der Mitte derselben Knospe, ebenfalls etwas aufgelockert, und *C* Querschnitt am Grunde derselben Knospe, nicht aufgelockert. $k'—k''$ erstes bis drittes Kelchblatt, $c'—c''$ erstes bis drittes Kronblatt, a Staubgefäss, a' dessen Anthere, ap dessen blumenblattartiges Anhängsel, α und β Flügel des Staubblattapparates, l Labellum, g' Griffel. — Nach Eichler.

äusseren, episepalen Staminalkreis und das vor dem dritten Blumenblatte (c''') stehende Glied des inneren Kreises als unterdrückt; das Labellum repräsentierte das einfach geblichene zweite Glied dieses Cyclus, Staubblatt und Flügel zusammen das dedoublirte dritte Glied, die monotheecische Structur der Anthere erklärte sich alsdann dadurch, dass ihre andere Hälfte zum petaloiden Anhängsel geworden war.“ Diese Auffassung wurde bestärkt durch das Fehlen der Flügel bei der Untergattung *Distemon*, wo also der ganze Blättchenapparat wirklich aus nur zwei Gliedern besteht, ferner durch die in der gelegentlichen Uebersahl der Flügel ausgesprochene Neigung zum Dédoublement und endlich dadurch, dass zuweilen auch am Labellum, nie an den Flügeln, eine Anthere gefunden wurde. Künstlich und gezwungen war eine solche Deutung für Staubblatt und Labellum nicht, wohl aber für den Nebenblattcharakter der Flügel. „Denn einestheils gehört Nebenblattbildung an Staubgefässen immerhin zu den Seltenheiten, speciell bei den Monocotylen; sodann aber besteht, namentlich wenn wir noch das Verhalten der übrigen Marantaccen-Gattungen in Anschlag bringen, hier eine solche Vielgestaltigkeit der fraglichen Blättchen, wie wir sie sonst bei blossen Nebenblattbildungen nicht zu sehen gewohnt sind.“

Die Umwandlung von Staubgefässen in Nectarien wollen wir später im Zusammenhange mit anderen Nectarienbildungen der Blüthe kennen lernen. Wir wenden uns jetzt der Betrachtung der inneren Vorgänge bei Entwicklung der Anthere zu, um dann erst die Frage nach der morphologischen Deutung der Staubgefässe und besonders der Antherenfächer zu erledigen.

Wir sahen bereits gelegentlich der Betrachtung der allgemeinen Entwicklungsgeschichte der Blüthe, dass das junge Staubgefäss (vgl. S. 26 u. folg.) als ein kleiner, flacher, später halbkugliger, dann mehr oder minder cylindrisch sich streckender Zellenkörper auftritt, der noch später durch Anschwellung seines grösseren oberen Theiles auch äusserlich die beginnende Differenzirung in Filament und Anthere andeutet und an letzterer in der Regel bald vier Längswülste erkennen lässt, die, paarweise rechts und links, der eine Wulst weiter vorn, der andere mehr nach hinten gelegen, den im Inneren der Anthere auftretenden Pollenfächern entsprechen (S. 168, 188). Dass bei typisch zweifächerigen, sowie bei den halbirten Staubenteln gewisser Familien (S. 199, 207) nur zwei solcher Längswülste erscheinen, versteht sich von selbst (Fig. 94 C). Die junge Anthere¹ zeigt jetzt bei der Mehrzahl der Pflanzen noch gleiche Querschnittsform (Fig. 93 A), während dieselbe mit der weiteren Ausbildung je nach Gestalt und Ausdehnung des die beiden Antherenhälften verbindenden Connectives etc. mehr oder minder geändert wird. Sie besteht um diese Zeit aus einem ziemlich unordentlichen Meristem, in dem ausser der Epidermis gewöhnlich nur noch eine Periblemschicht scharf differenzirt ist und bisweilen nicht einmal diese. Wird im Connectiv der Anthere ein Fibrovasalstrang überhaupt ausgebildet (wie in Fig. 81 — bei *Chrysanthemum leucanthemum*, Fig. 93, kommt derselbe nicht zur Entwicklung), so beginnt die Procambiumbildung für

¹ Warming, Untersuchungen über Pollen bildende Phyllome und Kaulome; in Hanstein's botan. Abhandl. Bd. II, Heft 2, mit 6 Taf. Bonn 1873. Das die fertige Anthere behandelnde, reich illustrierte Werk Chatin's (*De l'anthère*) ist mir leider nur aus Citaten bekannt.

diesen in der Mediane des Stanbblattes schon sehr früh; das fertig angelegte Gefäßbündel ist vorn und hinten gewöhnlich von wenigstens einer, manchmal zwei bis drei mehr oder weniger scharf bestimmten Zellenlagen (Periblem) bedeckt. Bei manchen Pflanzen tritt in dem innerhalb der ersten Periblemschicht liegenden, vorzugsweise in transversaler Richtung vermehrten Meristem an den Ecken der Anthere und innerhalb der künftigen Pollenfächer noch eine charakteristische Zellenbildung ein. Hier wird durch besonders tangentiale und etwas schief gestellte senkrechte Theilungswände oft ein Gewebe gebildet, das in manchen Fällen, wo es besonders stark entwickelt auftritt, wie eine Leiste (placenta-ähnlich) von innen nach aussen in das Antherenfach hineinspringt (Fig. 92 *A, a'*), in anderen Fällen jedoch auf wenige Zellen beschränkt ist. Chatin bezeichnete solche Leisten als Placentoiden.

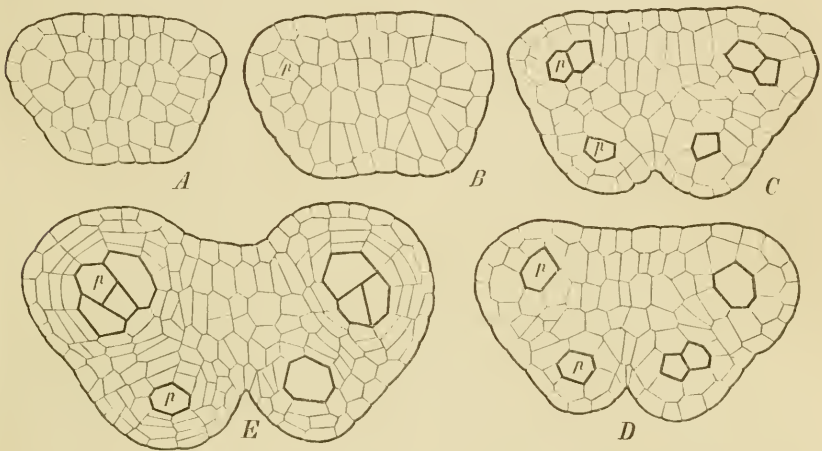

Fig. 93. *Chrysanthemum Leucanthemum*. Querschnitte von Antheren verschiedenen Alters; *A* sehr junge Anthere, *E* solche vor der Tetradenheilung, *B-D* Zwischestufen in der Reihenfolge der Buchstaben. *p* Pollen-Urmutterzellen oder -Mutterzellen oder Gruppen derselben, ihre Wände in den älteren Entwicklungsstadien stärker gezeichnet. Vergr. zwischen 300 und 400. Nach Warming.

Die erste Periblemschicht der Anthere ist nach Warming in den meisten der untersuchten Fälle, unter denen die umfangreichsten Familien (Compositen, Leguminososen, Cruciferen, Solanaceen, Scrophulariaceen, Labiaten, Rubiaceen, Boragineen, Malvaceen etc.) sich befinden, die Mutterschicht des Pollens und des wichtigsten Theiles der Antherenwand, der fibrösen Schicht der letzteren. In anderen selteneren Fällen scheinen auch Zellen des innerhalb der ersten Periblemschicht folgenden Meristems zur Pollenbildung abgegeben zu werden (Tropaeolum), doch finden aber auch dann in letzterer bedeutende Zelltheilungen statt und die inneren Wandschichten dürften daher überall von ihr abstammen. Wo die Bildung der Pollen-Urmutterzellen an die scharf differenzirte erste Periblemanlage allein gebunden ist, da beginnt die Anlage dieser Zellen mit dem Auftreten tangentialer Wände in den Längswülsten der Anthere (Fig. 93 *B*, bei *p*). Da diese Wände die Zellen genau halbiren und in den benachbarten Zellen an einander

stossen, so spaltet sich an den vier Kanten der Anthere die ursprüngliche Periblemschicht in der That in zwei, von denen auch die innere Zellenlage die Urmutterzellen des Pollen, die äussere diejenigen der Antherenwand repräsentirt. Die Urmutterzellenschicht des Pollens hat bei einzelnen Pflanzen (*Datura* und andere *Solanaceen*;

bei den Labiatifloren mit mächtiger Placentoidenbildung) eine bedeutende Querausdehnung (in der Höhe durchzieht sie natürlich in allen normalen Fällen fast die ganze Antherenlänge), so dass sie auf Antherenquerschnitten halbmondförmig gebogen erscheint. In vielen Fällen ist sie in der Breite nur aus zwei oder drei Zellenreihen zusammengesetzt und im anderen Extrem besteht sie nur aus einer Zellenreihe, so dass vier einfache senkrechte Zellenreihen als Pollen-Urmutterzellen jede Anthere durchziehen (*Malvaceen* — Fig. 94 *A*); oder es liegt je eine solche einfache Reihe in der vorderen Hälfte der Anthere, während die Pollen-Urmutterzellen in den hinteren Fächern mehrreihig auftreten (Fig. 93 *C, E*). Uebrigens werden auch dann, wenn die Pollen-Urmutterzellen in vielen Längsreihen abgeschieden werden, nie alle, sondern nur die mittleren zur Pollenbildung verwendet, während die seitlich gelegenen nach Warming auf andere Weise, so z. B. bei der noch zu erwähnenden Tapetenbildung benutzt werden. Die Pollen-Urmutterzellen bleiben wohl nie bis zum Stadium der Pollenentwicklung alle ungetheilt. In wenigen Fällen sind allerdings die Theilungen so sparsam und auf bestimmte Weisen (horizontale und radiale Wände) beschränkt, dass der ursprüngliche Charakter der Pollen-Urmutterzellen als einfache Schicht oder einfache Reihe nicht verloren geht und die Zahl der Pollenmutterzellen vor der Tetradentheilung nicht viel grösser ist, als die der Urmutterzellen; in anderen Fällen dagegen

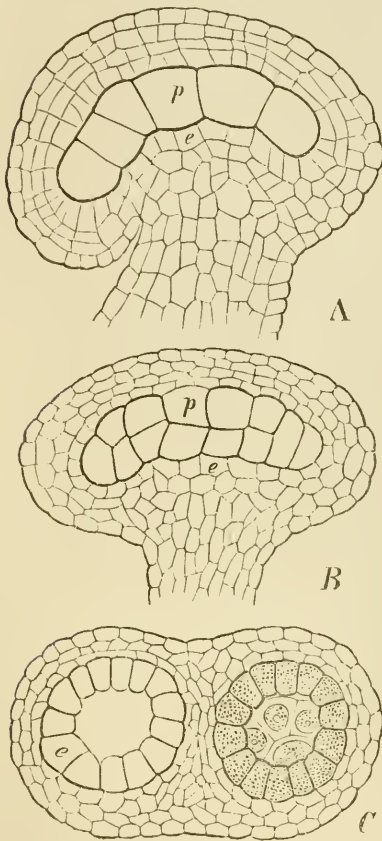

Fig. 94. *A* Längsschnitt durch ein Antherenfach von *Malva sylvestris* (Vergr. 300), nach Warming. — *B* Längsschnitt durch ein etwas älteres Antherenfach von *Althaea rosea*. — *C* Querschnitt einer Anthere von *Althaea rosea*, noch älter; aus der linken Hälfte sind die bereits zum letzten Male getheilten Pollenmutterzellen herausgefallen. — *p* Pollenmutterzellgewebe, *e* Tapete des Antherenfaches.

treten Wände nach allen Raumrichtungen auf und es entsteht eine mehrfache Lage oder gar ein cylindrischer, vielzelliger Strang von Pollenmutterzellen (Fig. 95 *A*). Aber auch dann ist die Abstammung dieser Zellen aus einer einfachen Lage oder Reihe gewöhnlich noch an der Anordnung der-

selben zu erkennen, wenn der Theilungsprocess auch nicht mit der Regelmässigkeit wie in den Wandzellen stattfindet und es nie zur förmlichen Schichtenbildung kommt. Uebrigens finden an den Enden des Urmutterzellenstranges oder an den Rändern der Schicht die Theilungen stets weniger lebhaft statt, als in der Mitte (Fig. 94 *B*). Von den Zellen des benachbarten Gewebes unterscheiden sich Pollenurmutter- und -Mutterzellen durch bedeutendere Grösse und reicheren Inhalt; ihr weiteres Schicksal werden wir bald kennen lernen.

Die äussere durch die primären Tangentialtheilungen von den Pollen-Urmutterzellen abgetrennte Zellenlage, die Wandschicht, zerfällt durch weitere Theilung in eine Anzahl (wie es scheint am häufigsten drei) neuer, mehr oder weniger scharf bestimmter Schichten (Fig. 93 *E*; Fig. 94 *A—C*). Radiale, horizontale und tangentielle Wände wechseln ohne andere bestimmte Regel mit einander ab, als dass der Theilungsvorgang typisch und im Ganzen genommen centrifugal fortschreitet. Da die Tangentialtheilungen die vorherrschenden und am meisten in die Augen fallenden sind, so erhalten die Wandzellen jedes Antherenfaches im Allgemeinen tafelförmige Gestalt und das Aussehen von Korkzellen (Fig. 93 *E*; 94 *A—C*) und nur die innerste, den Pollenmutterzellen unmittelbar angrenzende Schicht verliert diesen Charakter. Diese Schicht erfährt häufigere radiale und horizontale Theilungen, ihre Zellen werden mehr kubisch (Fig. 95 *A, t*) oder gar radial gestreckt (Fig. 94 *C, e*), ihr Inhalt färbt sich später gelb und ertheilt ihnen ein eigenthümlich drüsiges Aussehen. Auch die von Innen her den Pollenmutterzellen unmittelbar angrenzenden Zellen des die Fächer trennenden Antherengewebes nehmen dieselbe Beschaffenheit an, so dass jedes Antherenfach von einem charakteristischen Epithelium, der sogenannten Tapete, ringsum ausgekleidet ist, welches der Mantelschicht oder den Mantelzellen im Sporangium der Gefässkryptogamen (I. 530) entspricht und wie diese auch später aufgelöst wird. Die Tapete kann aber auch weniger charakteristisch und in der Gestalt ihrer Zellen mehr den übrigen Wandzellen ähnlich auftreten, oder ihre Ausbildung kann überhaupt unterbleiben. Die zwischen Epidermis und Tapete des Antherenfaches gelegenen mittleren Wandzellen haben später verschiedenes Schicksal. Die äusserste Lage derselben, oder bei besonders vielschichtiger Wand mehrere Lagen (z. B. 2—4 bei der Tulpe, 8—12 bei *Agave americana*), verdickt ihre Zellenwände eigenthümlich fibrös¹ (Fig. 81, 100) und diese Verdickung dehnt sich auch auf das innere Wandgewebe nach dem Connective zu aus (sehr schön bei der Tulpe). Die nach Innen vorspringenden Verdickungsbänder fehlen häufig auf der Aussenseite der Zellenwand, verlaufen auf den Seitenwänden senkrecht zum Antherenfache, auf der Innenwand quer und hier meist netzartig anastomosirend. Springt die Anthere mit Klappen auf (wie in Fig. 83 *b, e*), so sind fibröse Zellen nur in letzteren ausgebildet, die übrigen Antherenwandzellen glatt. Die mittlere Wandschicht (oder bei vielschichtiger Wand die mittleren Schichten) wird wie die Tapete aufgelöst, ohne aber wie letztere vorher besondere Veränderungen zu erleiden. Die Epidermiszellen der Anthere theilen sich weiterhin gewöhnlich nur durch die Radialwände; das Vermögen hierzu geht nach Warming nicht dem von innen ausgehenden wachsenden

¹ Mohl, Ueber die fibrösen Zellen der Antheren. Verm. bot. Schriften S. 62.

Drucke der entstandenen Zellenmassen parallel, so dass die Epidermiszellen der Fachoberflächen mehr tafelförmig und radial zusammengedrückt, die des Connectives und der Aufspringungsnähte mehr kubisch oder radial gestreckt sind. Bei einigen Pflanzen finden dagegen an der Aufspringungsnäht auch Tangentialtheilungen, oft mehrere in einer Epidermiszelle statt, so dass hier ein kleinzelliges, oft anschwellendes Gewebe entsteht, das wahrscheinlich das Aufspringen erleichtert oder gar gelöst wird. Auch in der unter der Aufspringungsnäht zwischen den beiden Fächern einer Antherenhälfte liegenden primären Periblemschicht, die oft lange Zeit oder vielleicht immer ungetheilt bleibt, treten in einzelnen Fällen sehr früh tangentiale und andere Wände auf, die ein hier kleinzelliges Gewebe erzeugen, das nach Warming ebenfalls oft resorbiert wird. Die Hauptursache des Aufspringens der Antherenhälften liegt jedenfalls in den beim Austrocknen der reifen Antheren-

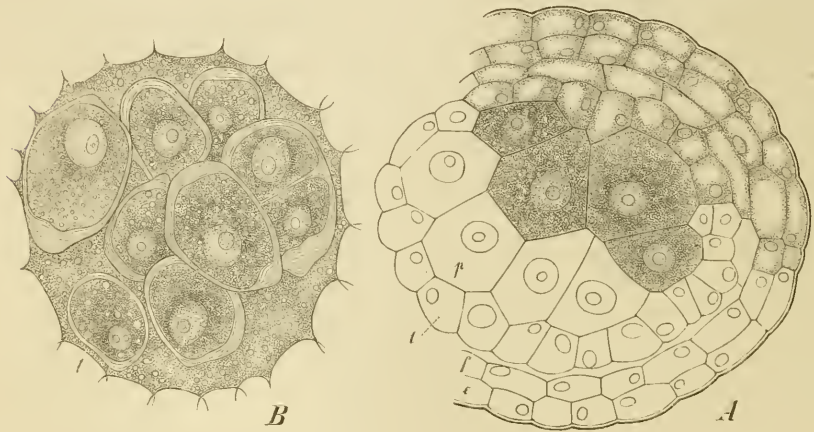

Fig. 95. *Funkia cordata*. A Querschnitt durch ein junges Antherenfach vor Isolirung der Pollenmutterzellen *p*; *t* die Tapete, *f* die zur Faserschicht werdende Zellenlage, *e* die Epidermis des Faches. — B Das Pollenfach nach Isolirung der Mutterzellen, die eine der letzteren bereits einmal getheilt. Vergr. 500. Nach Sachs.

wand auftretenden Spannungen zwischen fibröser Schicht und Epidermis, durch welche die Wand nach aussen concav und an der schwächsten Stelle zerrissen wird. Hierbei wird dann auch das die Pollenfächer einer Antherenhälfte trennende Gewebe, soweit es in manchen Fällen nicht vorher schon theilweise resorbiert worden war, mehr oder weniger zerstört, so dass nun die bereits früher (S. 198) erwähnte Vereinigung der getrennten Fächer jeder Theca stattfindet.

Wir haben jetzt die weitere Entwicklung der Pollenmutterzellen zu verfolgen. Dieselben füllen als grosse, dünnwandige, mit reichem Plasmahalte und grossem Kern versehene Zellen zunächst das betreffende Antherenfach vollständig aus und zeigen bei vielen Dicotyledonen auch später noch dies Verhältniss, wenngleich sie nach dem Zerreißen der Antherenwand im Wasser leicht aus einander fallen. Bei vielen Monocotylen trennen sich auf der anderen Seite die Pollenmutterzellen unter Abrundung

von einander und schwimmen einzeln oder anfänglich noch zu Gruppen verbunden in einer körnigen, das sich erweiternde Antherenfach erfüllenden Flüssigkeit (Fig. 95 B), wodurch sie an die Sporenbildung der Gefässkryptogamen erinnern. Die zuerst zarte Membran der einzelnen Mutterzelle (Fig. 95 A, p; 96 a, o) verdickt sich allmählich, weniger durch wirkliches Dickenwachsthum, als durch mit Schichtenbildung verbundene Quellung, die in der Regel an einem Ende oder an zwei oder mehr Punkten des Umfanges stärker eintritt und der Zelle ein citronenartiges oder auch unregelmässiges Aussehen verleiht (vgl. die einzelnen Zellen in Fig. 95 B und 96). Jetzt beginnt die Theilung und zwar nach zwei Typen, von denen wir zuerst den bei den Monocotyledonen häufigsten Typus am Beispiele des *Allium narcissiflorum* kennen lernen wollen¹, wobei aber bezüglich der feineren Ver-

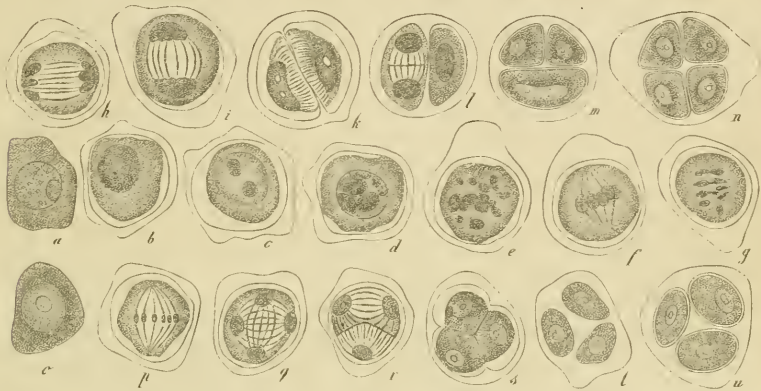

Fig. 96. a—n Entwicklung des Pollen von *Allium narcissiflorum*: a Pollenmutterzelle mit Zellkern; b weiter ausgebildete Mutterzelle, der Zellkern homogen; c und d Vorbereitung des Kernes zur Karyokinesis; e Karyokinesis und Vorbereitung zur Spindelbildung; f die Kernspindel gebildet; g Theilung der Kernspindel; h und i folgende Theilungsstadien derselben; k Bildung der Membran zwischen den ersten beiden Tochterzellen; l beginnende Theilung der letzteren; m und n vollendete Theilung über's Kreuz und in einer Ebene, die Pollenmembran gebildet. — o—u Entwicklung des Pollen von *Tropaeolum majus*: o Pollenmutterzelle nach der Isolirung; p dieselbe weiter ausgebildet mit Kernspindel; q und r Theilung der Tochterzellkerne und tetraëdrische Anordnung der Einzelzellkerne; s Bildung der Celluloseleisten an der Mutterzellwand; t vollendete Scheidewandbildung zwischen den Pollenzellen; u Pollenmembran gebildet. Alle Figuren nach Strasburger. Vögr. a—i = 540, k—u = 600.

hältnisse bei der Kerntheilung auf Strasburger's Arbeiten verwiesen wird. Die jungen, eben aus dem Verbande tretenden Pollenmutterzellen dieser Pflanze (Fig. 96 a) zeigen einen grossen, fast die Hälfte der Zelle ausfüllenden Zellkern mit grösserem Kernkörperchen und zahlreichen kleinen Körnern. Die Zahl dieser Körner wird dann reducirt; sie werden grösser, verschmelzen alle mit einander und lassen den Zellkern völlig homogen erscheinen (Fig. 96 b — im Holzsnitte sind manche Verhältnisse nicht ganz genau wiederzugeben). Dieser homogene Kern beginnt nun in einzelne

¹ Strasburger, Ueber Zellbildung und Zelltheilung. 2. Aufl. Jena 1876. S. 128 u. folg. (hier alle ältere Literatur angegeben). Strasburger, Neue Beobachtungen über Zellbildung und Zelltheilung. Bot. Zeit. 1879. S. 265. Taf. 4.

unregelmäßige Stücke zu zerfallen (Fig. 96 *e, d*), die in das umgebende Plasma treten und dieses zwischen sie (Fig. 96 *e*), wodurch der bei der Theilung von Knorpelzellen beobachtete, als Karyokinesis bezeichnete Zustand erreicht wird. Dann beginnt die Anordnung dieser Kernstücke zur Kernspindel, die in Fig. 96 *f* fertig ausgebildet ist und die sich nun durch Spaltung ihrer auseinander weichenden Körper theilt (Fig. 96 *g*), wobei die Hälften, feine Plasmafäden zwischen sich ausspannend (Fig. 96 *d*), an den Polen der Mutterzelle allmählich zu den neuen homogenen Kernen sich vereinigen (Fig. 96 *h, i*). Die Fäden nehmen schliesslich fast den ganzen zwischen den beiden Zellkernen befindlichen Raum für sich in Anspruch. Gleichzeitig haben sie in ihrer Mitte auch eine Verdickung erfahren, die durch seitliche Verschmelzung der verdickten Stellen zur Bildung einer zusammenhängenden Zellplatte führt. Letztere wird alsbald von einer sehr zarten, doch in Präparaten rasch quellenden Cellulosemembran durchsetzt (Fig. 96 *k*), die wohl in den meisten Fällen simultan angelegt wird, oft aber auch deutlich ringförmig am Umfange der Mutterzelle beginnt. In den beiden nun völlig gegen einander abgegrenzten Tochter- (Schwester-) Zellen wiederholt sich alsbald derselbe Vorgang, den wir in der Mutterzelle sich abspielen sahen (Fig. 96 *l*), wobei die Theilungen entweder in gleicher Ebene (Fig. 96 *n*) oder in zwei einander rechtwinkelig schneidenden Ebenen (Fig. 96 *m*) stattfinden. Sind die Scheidewände auch hier gebildet, so ist die Pollenmutterzelle in die vier sogenannten Specialmutterzellen zerfallen, innerhalb welcher sich jetzt das Protoplasma mit einer neuen, anfangs zarten und homogenen Haut umgibt und so zur jungen Pollenzelle constituirte (Fig. 96 *m, n*). Uebrigens ist es bei Monocotyledonen (namentlich bei Liliaceen) häufig der Fall, dass in einer der Schwesterzellen die Theilung unterbleibt und so in einer Mutterzelle neben zwei normalen Pollenzellen ein drittes Pollenkorn von ungewöhnlicher Grösse entsteht. Oder die Theilung in einer oder beiden Zellen findet unvollständig statt, indem das Plasma nur von einer Seite her, oder ringsum aber nicht durchgehend, eingeschnürt wird, auch nur auf dieser Seite oder ringförmig eine Zellwandleiste in der Tochterzelle sich bildet; das Pollenkorn erhält dann nierenförmige Gestalt oder wird unregelmässig zweilappig oder bisquitförmig.

Den zweiten, bei der Mehrzahl der Dicotylen herrschenden Typus der Pollenbildung wollen wir mit Strasburger an *Tropaeolum majus* verfolgen. Der hier relativ kleinere Zellkern (Fig. 96 *o*) vollführt zunächst dieselbe Theilung, wie bei *Allium* (ein Stadium, dem der Fig. 96 *f* entsprechend, ist in Fig. 96 *p* wiedergegeben), und nach der Differenzirung der beiden Tochterkerne wird auch die Zellplatte im Aequator der ausgespannten Kernfäden angedeutet. „Es bleibt aber zunächst bei dieser Andeutung und die beiden eben gebildeten Schwesterkerne theilen sich sofort abermals in sich kreuzenden Ebenen (Fig. 96 *q*). Die vier neuen Zellkerne treten in Wechselwirkung und nehmen daher in der annähernd kugeligen Protoplasmanasse eine tetraëdrische Lage ein (Fig. 96 *r*, in welcher der vierte Kern natürlich nicht sichtbar ist). Die Wechselwirkung der Kerne wird durch die angedeutete primäre Zellplatte nicht verhindert, vielmehr diese Zellplatte selbst in vier kreisquadratische Stücke gebrochen. Zu diesen vier Platten werden noch zwei ihnen gleiche zugefügt, als neue Zellplatten zwischen je zwei zuletzt entstandenen Schwesterkerne. So kommt hier die tetraëdrische Ver-

theilung des ganzen Inhaltes zu Stande, die nicht möglich ist, wo, wie bei *Allium* und den meisten anderen Monocotyledonen, auf die erste Zweitheilung gleich die Bildung der festen Cellulosewand folgt; daher bei den Monocotyledonen nur Anordnung der Pollenkörner in einer Fläche oder übers Kreuz. Die sechs Zellplatten von *Tropaeolum* zeigen alsbald den gleichen Entwicklungszustand, ist dieser aber erreicht, so sieht man, den Zellplatten entsprechend, leistenförmige Vorsprünge an der stark verdickten gemeinsamen Mutterzellwand auftreten. Ich glaube, ihrer Bildung geht eine beginnende Abrundung der einzelnen Einzelzellen voraus, welche eine schwache Einschnürung der jungen Tetrade an den Theilungsstellen veranlasst. An den Einschnürungsstellen wird aber die Mutterzellwand verdickt, und zwar dem Einschnürungsraume gemäss in Gestalt breit angesetzter, doch rasch sich auskeilender, im optischen Durchschnitte daher dreieckig erscheinender Leisten (Fig. 96 s). Die herrschende Vorstellung, nach der diese ersten Leisten erst ganz dünn beginnen, dann aber rasch an den Ansatzstellen verdickt werden sollen, ist entschieden unbegründet, ebenso die weitere Behauptung, dass diese ersten leistenförmigen Vorsprünge nunmehr langsam nach innen fortwachsen und den Inhalt einschnüren sollen. Es bleibt vielmehr ein für alle Mal bei der ersten erwähnten, durch innere Ursachen veranlassten Einschnürung des Inhaltes stehen, deren Grösse, sowie die damit im Zusammenhange stehende Tiefe der von der Mutterzellwand vorspringenden Leisten, nur unbedeutend schwankt. Die Bildung der eigentlichen Trennungswände der Tetrade folgt jetzt erst durch Ausscheidung von Zellstoff zwischen je zwei aus den Zellplatten sich ausscheidenden Hautschichten. Sie erfolgt simultan und die gebildeten Wände setzen mit ihrem Aussenrande an die vorher entstandenen leistenförmigen Vorsprünge der Mutterzellwand an. Daher denn auch in der Schilderung von Hofmeister¹ die Angabe, dass nach Bildung der dreieckigen Leisten bis zu einer bestimmten Tiefe die Abschnürung der Theilhälften des Inhaltes sehr beschleunigt wird. Die inneren, neugebildeten Wände sind aber auch hier sehr quellungsfähig und nehmen selbst in concentrirtem Glycerin an Durchmesser zu, wodurch die jungen Zellen auseinander gerückt werden (Fig. 96 t).“ Die Ausscheidung der bleibenden Pollenhaut erfolgt nun wie bei den Monocotylen (Fig. 96 u).

Während die zarte Membran der jugendlichen Pollenzelle in die Dicke wächst und sich in eine äussere cuticularisirte Schale, die Exine, und eine innere reine Celluloselamelle, die Intine, differenzirt, auf ihrer Aussenfläche sich in Folge localisirten Dickenwachsthums mit Leisten, Warzen, Stacheln u. s. w. bedeckt, während in manchen Fällen auch die Intine nach innen vorspringende locale Verdickung erfährt — Verhältnisse, die noch besprochen werden sollen — lösen sich die an und für sich schon gallertartig weichen Schichtencomplexe der Pollenmutterzellwände von aussen oder innen her auf. Die Pollenzellen werden dadurch frei und schwimmen nun isolirt in der das Antherenfach erfüllenden körnigen Flüssigkeit, die während der weiteren Ausbildung des Pollens allmählich verbraucht wird, so dass die reifen Pollenkörner zuletzt als staubiges Pulver im Antherenfache liegen. Ehe letzteres indessen eintritt, findet im Pollenkorne noch ein merkwürdiger, erst kürz-

¹ Handbuch d. physiol. Bot. I. 110.

lich entdeckter Vorgang statt. Wir sahen früher (S. 27 u. folgende), dass das Pollenkorn der Gymnospermen noch vor dem Verstäuben in seinem Inneren eine kleine vegetative Zelle oder einen solchen Zellkörper abgliedert (a. a. O. Fig. 11, 12 und S. 69, Fig. 29 A), dessen Bedeutung damals erläutert wurde. Lange Zeit glaubte man, dass die Gymnospermen durch diese Theilung der Pollenzelle vor den Angiospermen ausgezeichnet seien, denn die früher einmal als Zellen gedeuteten sogenannten Zwischenkörper des Pollenkornes sind nur die bereits erwähnten Intineverdickungen (Fig. 98 A, c)¹. Zwei Zellkerne in einem Pollenkorne waren von Hartig² bei *Tradescantia*, *Campanula*, *Oenothera*, *Lilium*, *Clematis*, *Allium* etc. angegeben worden, ohne dass diese Mittheilung Beachtung gefunden hatte. Erst Strasburger³ wies die Bedeutung dieser Zellkerne nach. Nach ihm sind je zwei Kerne in einem Pollenkorne sehr leicht bei den Orchideen zu beobachten, bei welchen das Kernkörperchen des einen Kernes im Allgemeinen kleiner als das des anderen ist. Ebenso sind sie auch für andere Monocotylen, namentlich bei Anwendung von Reagentien oder beim Zerdrücken der Pollenzelle zu constatiren und dabei lassen der eine oder die beiden Kerne oft eigenthümliche Gestalt erkennen. Bei *Narcissus poeticus* ist der eine Kern mehr oder weniger kugelig und mit Kernkörperchen versehen, der andere spindelförmig und ohne Kernkörperchen, doch mit gelblich gefärbten Körnchen an seinen Polen; letzterer geht jedoch, wie die Entwicklungsgeschichte lehrt, aus einem mit Kernkörper versehenen kugeligen Kerne hervor. Bei *Allium*-Arten sind beide Kerne wurstförmig gestaltet und gekrümmt, im reifen Zustande homogen und ohne Kernkörperchen. Die Dicotyledonen lassen in unverschritten Körnern die Zellkerne meist schwer erkennen, im herausgedrückten Inhalte wurden sie bis jetzt nie vermisst; am leichtesten werden sie im unverletzten Pollenkorne bei *Monotropa* gesehen, wo der eine Kern vorwiegend oval, der andere spindelförmig erscheint (Fig. 97 d, e). Untersucht man nach Strasburger den Inhalt der Pollensäcke bei *Allium fistulosum* in Blumenknospen von 4—5 Millim. Höhe, also nachdem sich die Pollenkörner schon längst gegen einander befreit haben und ihrem Reifezustande entgegen gehen, so findet man in einzelnen Körnern den Zellkern der einen flachen Wand des Kornes genähert (Fig. 97 a), in anderen an dieser Stelle zwei nahe an einander gelagerte Kerne (Fig. 97 b), von denen der der Pollenhaut anlagernde von dem anderen später durch eine stark uhrglasförmig gewölbte, der Pollenmembran aufsitzende Wand getrennt wird (Fig. 97 c), die indessen nur aus protoplasmatischer Hautschicht, nicht aus Cellulose gebildet ist. Wir sehen also, dass hier ähnlich und auf gleichem Entwicklungszustande, wie bei den Gymnospermen, das ursprüngliche Pollenkorn in eine grosse und kleine Schwesterzelle zerfällt. Sehr bald aber wird die beide Zellen trennende Hautschicht aufgelöst, die Zellkerne beginnen sich zu strecken und schliesslich die bereits beschriebene Form und Beschaffenheit anzunehmen. Bei den

¹ Luerssen, Zur Controverse über die Einzelligkeit oder Mehrzelligkeit des Pollens der Onagraceen, Cucurbitaceen und Corylaceen. Jahrb. f. wissensch. Bot. VII. 34. Taf. 4—6.

² In Karsten's Botan. Untersuchungen aus dem physiol. Laborat. d. landwirthsch. Lehranstalt in Berlin. III (1866). S. 294. Taf. 18.

³ Ueber Befruchtung und Zelltheilung (1876) S. 18 u. folgende.

Orchideen geht in den Pollenmassen die Abgrenzung der vegetativen kleinen Zelle in den oberen Knospen vor sich, während die unteren sich schon in Blüthe befinden. Die Zellkerne rücken hier meist in die Ecken der jungen Pollenzellen, um sich zu theilen, so dass für gewöhnlich auch die vegetativen Zellen je eine Ecke des Pollenkornes einnehmen (Fig. 97 *f*, die trennenden Hautschichten durch die Punktlinien angedeutet); die letzteren werden hier relativ gross angelegt. Den Theilungsvorgang selbst verfolgte Strasburger am schönsten bei *Rheum hybridum*. Bei diesem tritt das feinkörnige, stärkefreie Protoplasma als den Zellkern führender dicker Wandbeleg der Pollenzelle auf. Wenige Tage vor dem Verstäuben sieht man das Wandplasma sich um den Zellkern sammeln und dieser beginnt die Theilung. Schon vorher lässt er oft eine radiale Anordnung körniger Elemente in seiner Peripherie erkennen, dann geht er in die Spindelform über (wie in Fig. 96 *p*). Auf dem nachfolgenden Stadium erscheint er getheilt, seine beiden Hälften sind durch Kernfäden verbunden und in diesen wird

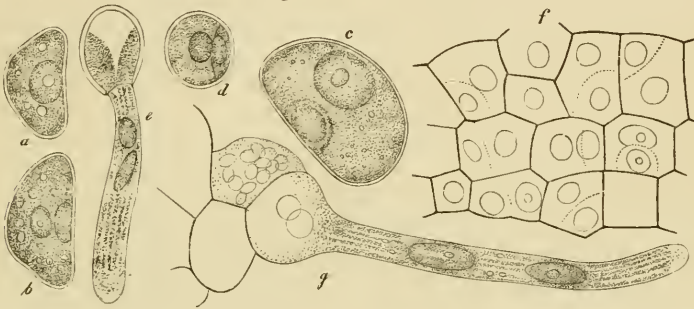

Fig. 97. *a* Junges Pollenkorn von *Allium fistulosum* vor, *b* und *c* nach der Theilung. — *d* Junges Pollenkorn von *Monotropa hypopitys*, eben getheilt und *e* Schlauchbildung des Pollenkornes nach sechs Stunden. — *f* Junge Pollenzellen von *Platanthera bifolia* während der Theilung. — *g* Pollenschlauch von *Orchis fusca*, die Zellkerne bereits hineingewandert. — Alle Figuren nach Strasburger, 600fach vergr.

nun die trennende Zellplatte als Hautschichtwand gebildet. Die Lage des Kerns der grösseren Zelle wird meist bald verändert; er kann seitlich neben die kleine Zelle, aber auch auf die entgegengesetzte Seite des Pollenkornes rücken. Letzteres füllt sich nun ganz und gleichmässig mit Protoplasma; dann treten grosse Stärkekörner auf und nun wird die Hautschicht zwischen beiden Zellen wieder resorbirt. Auf Grund zahlreicher Untersuchungen spricht Strasburger schliesslich die Meinung aus, dass die dem Verstäuben des Pollens vorausgehende transitorische Theilung desselben wohl allen Angiospermen eigen ist.

Die Grösse und Gestalt des reifen Pollenkornes¹ ist eine mannigfach wechselnde, besonders dann, wenn bei letzterer gleichzeitig die ver-

¹ Mohl, Ueber den Bau und die Formen der Pollenkörner. 4^o, mit 6 Taf. Bern 1834. Fritzsche, Ueber den Pollen. 4^o, mit 13 Taf. Petersburg 1837. Schacht, Ueber den Bau einiger Pollenkörner. Jahrb. f. wissensch. Bot. II. 109. Taf. 14—18. Luerssen, a. a. O. (Note I, S. 224). Edgeworth, Pollen illustrated with 438 figures (auf 24 Taf.). London 1877.

schiedenartigen Verdickungen der Exine und deren Structurverhältnisse überhaupt berücksichtigt werden. Sehr grosse, einzeln dem unbewaffneten Auge sichtbare Pollenzellen besitzen die Malvaceen, manche Onagraceen, Cucurbita, manche Arten von Iris, Pancreatium etc.; sehr klein dagegen sind diejenigen vieler Primulaceen, Boragineen, Myrtaceen u. s. w. Die Grundform des einzelnen Kornes ist in der Regel die kugelige oder eine der Kugel nahe stehende, doch kommen auch kurz oder lang ellipsoidische Pollenzellen nicht selten vor (Liliaceen, Amaryllideen u. a.), oder die Zelle ist prismatisch mit abgerundeten Enden (viele Gräser) oder cylindrisch und bei *Zostera* nehmen die Pollenzellen sogar die Gestalt langer, dünner, parallel neben einander in der Anthere liegender Schläuche an. Die Exine ist selten ganz glatt (*Saccharum*, *Strelitzia*); meistens trägt sie auf ihrer Aussenfläche die bereits (S. 223) kurz erwähnten localen Verdickungen. Diese sind entweder kleine, zerstreut oder dichter neben einander auftretende Warzen (*Campanula*, *Canna*, *Alpinia*); oder es sind Stacheln, gewissermassen verlängerte Warzen, die indessen selten für sich allein erscheinen (*Calendula*), häufiger mit Warzen oder anderen Verdickungsformen gemeinsam die Exine bedecken (Malvaceen, *Convolvulus*) oder wenigstens von zweierlei Grösse sind (*Cucurbita*, Fig. 98). In anderen Fällen finden wir pallisadenartig gestellte, hier und da unter sich verbundene Körperchen (*Geranium*), oder netzförmig anastomosirende, oft wieder kammartig gezähnte Leisten verschiedener Höhe (*Scorzonera*, *Cobaea*) u. s. w. Schichtenbildung und radiale Streifung können fernerhin den Bau der Exine noch complicirter gestalten. Manchmal besitzt die Aussenhaut des Pollens auch Vorsprünge nach innen, wie bei den Onagraceen. Bei diesen ist das abgeflacht kugelige Pollenkorn im Aequator mit drei gleichweit von einander entfernten, grossen, stumpfen Warzen versehen, an deren Basis die Exine so nach innen vorspringt, dass die Höhlung der Pollenzelle an dieser Stelle ringförmig eingeschnürt erscheint, wohingegen die Aussenhaut auf dem Scheitel jeder Warze wieder bis oft fast zur Unkenntlichkeit verdünnt ist, so dass gerade hier der von der Intine gebildete Pollenschlauch mit Leichtigkeit austritt. Ueberhaupt sind die Austrittsstellen der Pollenschläuche fast immer durch dünne Stellen oder gar häufig durch wirkliche Unterbrechungen (Öffnungen) in der Exine angezeigt, deren Zahl eine sehr verschieden grosse sein kann, doch für die Gattung oder wenigstens für die Art, manchmal auch für ganze Familien constant ist. Nur eine meist spaltenförmige Austrittsstelle besitzen z. B. die Mehrzahl der Monocotylen, dagegen nur wenige Dicotyledonen; zwei sind bei *Ficus*-Arten und *Justicia*, drei bei den meisten Cupuliferen, Corylaceen, Boragineen, Geraniaceen, Compositen, vier bis sechs bei *Alnus*, *Ulmus*, *Impatiens*, *Carpinus*, zahlreiche bei den Malvaceen, *Convolvulaceen*, *Caryophyllaceen* u. s. w. vorhanden. Bei *Cucurbita* sind die kreisrunden Löcher der Exine je wieder durch einen in ihnen liegenden und von dem etwas übergreifenden Lochrande festgehaltenen Deckel verschlossen (Fig. 98 A, d), der beim Hervortreten des Pollenschlauches ausgestossen wird (Fig. 98 B, d). In drei oder vier grosse, deckelartige Stücke ist auch die Exine des *Passiflora*-Pollens gegliedert, bei dem aber diese Stücke durch dünnere Membrangürtel mit den zwischenliegenden starken Exinegürteln verbunden sind. Bei *Thunbergia* endlich lässt sich ein dickeres, um das ganze, kugelige Pollenkorn spirallig verlaufendes Exineband im Zusammenhange ablösen. Die an-

geführten Abhandlungen bieten bezüglich derartiger Structurverhältnisse zahlreiche Einzelheiten. — Die Intine der Pollenzelle ist manchmal am ganzen Umfange gleichmässig dick (Canna, Musa, Strelitzia, überhaupt Pollenkörner ohne bestimmte Austrittsstellen für den Pollenschlauch). Sehr häufig ist sie jedoch von ungleicher Dicke und Dichtigkeit; sie besitzt linsenförmige bis halbkugelig nach innen vorspringende, oft scharf begrenzte und geschichtete Anschwellungen, wenn die Austrittsstellen für den Pollenschlauch kreisrund sind (Cucurbita — Fig. 98 A, *c* — Malvaceen; vgl. S. 224); oder die Verdickungen verlaufen weniger scharf begrenzt oder ganz allmählich, wenn die Austrittsstellen Spaltenform haben, und in diesem Falle erhält dann das Pollenkorn in Folge stärkeren Zusammenziehens der Intineverdickungen beim Austrocknen so viele Falten, als Austrittsstellen vorhanden sind. Durchlöchert ist die Intine niemals. — Die Färbung des reifen Pollens ist eine verschiedene, selten roth, blau oder braun und noch seltener grün, in der Regel gelb in allen Nüancen bis fast farblos. Häufig ist ein die Oberfläche überziehendes, oft grosse Tropfen bildendes Oel, das den Pollen klebrig und zum Transport durch Insekten geschickter macht, die Ursache solcher Färbung oder letztere wird doch durch das Oel verstärkt; nur selten ist der Pollen ganz trocken und staubig (Gräser, Nesseln). Ueber die Herkunft dieses Oeles sind die Meinungen verschieden. Häufig wird es als ein Ausscheidungsproduct der Pollenzellen selbst betrachtet; richtiger dürfte vielleicht die Ansicht sein, nach welcher es zum Theil von den resorbirten Wänden der Pollenmutterzellen, zum anderen Theile von den das Antherenfach auskleidenden, später ebenfalls gelöst werdenden Gewebeschichten (S. 219) abstammt. Auch die aus einer klebrigen, viscinartigen Substanz bestehenden Fäden, welche die Pollenkörner der Onagraceen beim Verstäuben noch locker zusammenhalten, sind ein Umwandlungsproduct der nicht vollständig resorbirten Pollenmutterzellwände. Der Inhalt des Pollenkornes, der früher überflüssiger Weise wohl mit besonderem Namen als „Fovilla“ bezeichnet wurde, ist das gewöhnliche, meist grobkörnige Zellenplasma, in dem gewöhnlich auch Oeltropfen und Stärkekörner vorhanden sind; beim Platzen der Pollenzellen im Wasser tritt es in schleimig zusammenhängenden, oft darmartig gewundenen Massen aus, die im letzteren Falle vom Anfänger nicht mit Pollenschläuchen verwechselt werden dürfen.

Bei einzelnen Pflanzenfamilien begegnen wir eigenthümlichen, hier kurz noch zu erwähnenden Abweichungen von der gewöhnlichen Pollenform. Zunächst kommt es vor, dass die vier Pollenkörner einer Mutterzelle mehr oder weniger fest mit einander zu einer Tetrade verbunden bleiben, ver-



Fig. 98. Pollen von Cucurbita Pepo. A Querschnitt der Pollenhaut (Vergr. 300); *e* Exine, *d* deren Deckel; *i* Intine, *c* die Verdickung derselben unter dem Deckel; *f* Plasma des Pollenkornes. — B Ganzes Pollenkorn mit Pollenschlauch *p* und eben beginnender Entwicklung eines zweiten Pollenschlauches bei *d* (Vergr. 120).

klebt durch aus einem Theile der Mutterzellwand hervorgegangenes Viscin (Typha, viele Ericaceen, Anona, Furcroya). Unter den Mimoseen findet man nach Engler¹ einzelne freie Pollenzellen bei *Leucaena diversifolia*, *L. glauca*, *Entada scandens*, *Prosopis glandulosa*, *Adenanthera chrysostachys*, *Desmanthus plenus*, *Mimosa xanthocentra* und anderen Mimosa-Arten, während man Pollentetraden bei *Mimosa verrucosa*, *Sclrankia angustata* und *Sch. uncinata* beobachtet und bei anderen Mitgliedern dieser Familie die Antherenfächer ganz gefüllt sind mit zahlreichen kleinen, meist 16zelligen,

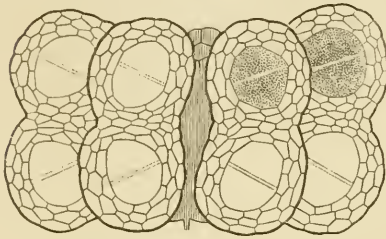

Fig. 99. *Albizzia lophantha* Benth. Junge Anthere von vorne gesehen, die Urmutterzellen des Pollen durch eine Querwand getheilt. — Nach Engler. Vergr. 500.

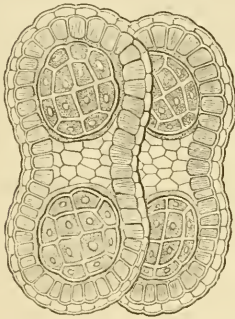

Fig. 100. *Albizzia lophantha*. Hälfte einer fast reifen Anthere, von vorne gesehen; die Tapete ist bereits verschwunden, die Pollengruppen liegen frei, umgeben von der Faserschicht. Nach Engler.

12- oder 8zellige) Gruppe einschliessend (*Inga corymbifera* u. a. Arten, *Calliandra capillata* und viele andere, *Albizzia lophantha*, *A. ferruginea* etc., die meisten Arten der Gattung *Acacia* — Fig. 100). Die Orientirung der Wände der Pollenmassen der einzelnen Fächer ist hier durchaus gleichartig: die eine dieselben halbirende Wand schneidet die Längsaxe der Anthere unter schiefem Winkel, die andere die Gruppe halbirende Wandung steht auf der vorigen nahezu senkrecht. Die Entwicklungsgeschichte ergibt, dass dem-

seltener 12zelligen, linsenförmigen Gruppen (Arten von *Stryphnodendron*) oder auch mit 8zelligen eiförmigen Gruppen (*Mimosa myriadena*, *M. polyantha*, *Piptadenia macrocarpa*, *P. communis*, *P. macrodenia* etc.), deren Einzelkörner fest zusammenhängen. Bei *Parkia africana*, *P. auriculata*, Arten von *Inga* u. s. w. liegt in jedem Antherenfache nur eine Reihe von 4—15 und mehr 8- bis 32zelligen Pollenmassen, von denen jede aus einer entsprechenden Anzahl von Tetraden besteht. Bei den meisten Gruppen eines Faches sind die Wände ziemlich gleichmässig orientirt und zwar so, dass die Hauptwände radienartig gegen das Centrum der Gruppe verlaufen, so dass die Tetraden von oben gesehen wie Sektoren einer Kreisfläche oder Ellipse erscheinen. Daraus lässt sich schliessen, dass jede Pollengruppe sich aus einer Urmutterzelle entwickelt. Endlich treffen wir unter den Mimoseen die bereits (S. 199) erwähnten Fälle, in denen die Antherenfächer halbirt sind und statt der normalen vier Fächer acht kleine kugelige, paarweise über einander liegende zur Ausbildung kommen, jedes Fach nur eine linsenförmige, meist 16zellige (in Ausnahmefällen 20—28-, seltener

¹ Vgl. die Abhandlungen von Engler und Rosanoff (Note 1, S. 199).

entsprechend auch die Reihenfolge der Theilwände der Pollenurmutterzelle auftritt: zuerst eine die Zelle halbirende, etwas geneigte Querwand (Fig. 99), dann eine auf diese senkrecht gestellte Wand, dann die Tetradenbildung in jeder der vier Zellen. Ferner erlangte Engler die Gewissheit, dass die Urmutterzelle jeder Pollengruppe einer Zellenreihe angehört, welche durch tangentialen Theilungen aus einer der Epidermis der Anthere angrenzenden Periblemzelle hervorgegangen ist, wie dies auch schon Warming vermuthete und wie es mit den übrigen Resultaten (S. 217) dieses Beobachters übereinstimmt. — Wie die Mimoseen, so bieten uns auch die Orchideen¹ ein Beispiel, wie in einer einzigen Familie alle Abstufungen derartiger Pollenbildungen vorhanden sein können. So hat z. B. *Cypripedium* den gewöhnlichen einfachen Pollen, bei *Listera ovata* und *Neottia Nidus avis* bleiben die vier Pollenkörner einer Mutterzelle zur Tetrade verbunden und der Pollen ist daher auch noch pulverig; bei den *Ophrydeen* bilden sogar die Nachkömmlinge einer Urmutterzelle eine grössere keilförmige Pollenmasse, und diese Pollenmassen sind schliesslich zu grossen keuligen, das Antherenfach ganz erfüllenden Körpern verklebt. Hier, wie bei den ähnlichen Verhältnissen zeigenden *Aselepiaden*, kann daher von einem Verstäuben der Pollenmassen wie bei anderen Blüten nicht die Rede sein; die Pollenmassen werden von den die Blüten besuchenden Insekten aus der sich öffnenden Anthere herausgeholt und auf die Narben übertragen (siehe den Abschnitt „Bestäubungseinrichtungen“). Es ist ferner in diesen Fällen die Exine einzig am Umfange der Pollengruppen vollständig entwickelt, während sie in das Innere derselben nur in dünnen Lamellen vordringt, nach einzelnen Angaben hier ganz fehlt.

Wenden wir uns jetzt der morphologischen Deutung der Staubgefässe zu, so zeigen alle Verhältnisse der letzteren: seitliche Stellung an der Axe, exogene Entstehung aus dem Urmeristem derselben, acropetale Entwicklungsfolge und die so häufigen Fälle von Umwandlung der Staubgefässe in Blumen-, Laub- und Carpellblätter auf die Blattnatur dieser Organe hin, die wir dementsprechend auch wiederholt schon als Staubblätter bezeichnet haben. Selbst die eigenthümlichen Ausnahmefälle, in denen ein Staubgefäss als unmittelbares Product der Blütenaxe erscheint, wie wir dies bei *Cyclanthera* annehmen könnten, unterliegen noch einer anderen, sich den gewöhnlichen Verhältnissen mehr anschliessenden Deutung, auf die wir unten zurückkommen werden. Vielfache Zweifel dagegen bestehen noch darüber, ob die Fächer einer Anthere nur einer Fläche des Staubblattes, ob diejenigen der sogenannten introrsen Antheren der morphologischen Oberseite, die der extrorsen Antheren der morphologischen Unterseite desselben angehören (vgl. S. 200). Cassini, Roeser und E. Meyer² betrachten die Antheren als so aus dem Blatte entstanden, dass von letzterem nur der Mittelnerv übrig bleibt, durch Wucherung des Parenchyms die Seitenhälften

¹ H. G. Reichenbach, *De pollinis Orchidearum genesi ac structura et de Orchideis in artem ac systema redigendis*. 4^o, mit 2 Taf. Leipzig 1852. Hofmeister, *Neue Beiträge zur Kenntniss der Embryobildung der Phanerogamen*. II. Monocotyledonen. Abhandl. d. sächs. Akad. d. Wissensch. VII. 645.

² Vgl. Engler, *Beiträge zur Kenntniss der Antherenbildung der Metaspermen*. *Jahrb. f. wissensch. Bot.* X., 274, namentlich S. 299 u. folg., wo die ältere Literatur angegeben ist. Ferner: Celakovsky, *Teratologische Beiträge zur*

des Blattes anschwellen und sich mit Pollenkörnern anfüllen, so dass die Furchen, in denen die Antheren aufspringen, den Seitenrändern des Blattes entsprechen, demnach zwei Antherenfächer der Oberseite, zwei der Unterseite des Staubblattes eigen sind. Dagegen nahm Bischoff an, dass die Naht der Anthere nicht aus dem Blattrande entstehe, sondern dass beide Fächer jeder Antherenhälfte jederseits des Mittelnerven sich auf der Oberfläche innerhalb des Blattrandes bilden. Während unter Anderen v. Mohl, gestützt auf teratologische, namentlich bei Füllung der Blüten durch Metamorphose der Staubgefäße in Blumenblätter eintretende Fälle, sich dieser letzteren Ansicht anschliesst, lässt Sachs (Lehrb. d. Bot. 4. Aufl. S. 526) noch die Möglichkeit zu, dass in gewissen Fällen (extrorse Antheren) die Antherenloculamente auch auf der Staubblatt-Unterseite entstehen könnten. Das sind zunächst die wesentlichsten Deutungen!

Was nun die gegenseitigen Beziehungen introrsor und extrorsor Antheren anlangt, so hat schon Neumann¹ darauf hingewiesen, dass zwischen beiden Extremen Uebergänge der Art existiren, dass eine scharfe Grenze nicht zu ziehen ist (vgl. S. 200). Al. Braun und Engler sprechen dieselbe Meinung aus. Nach letzterem Forscher sind an den Staubblättern verhältnissmässig weniger Angiospermen die Antherenfächer deutlich so geordnet, dass sie den vier Kanten des Staubblattes derart entsprechen, dass auf dem Querschnitte desselben Vorder- und Hinterseite vollkommen oder fast gleich entwickelt erscheinen, die durch beide Antherenhälften gelegten Längstheilungsebenen entweder in eine zusammenfallen oder sich unter sehr stumpfen Winkeln schneiden, dass an der fertigen Anthere ein genau vorderes und hinteres Fach unterscheidbar sind, der Fibrovasalstrang des Connectives (falls ein solcher vorhanden) sich auch meistens vollkommen in der Mitte des letzteren befindet, dass endlich dem fertigen Zustande auch die ursprüngliche Anlage entspricht, nach welcher die Bildung der Pollen-Urmutterzellen an den vier Staubblattkanten gleichzeitig beginnt. So liegt die Sache bei den meisten Sambuceae, Verbasceae, Oleaceae, einzelnen Umbelliferae, Saxifragaceae, Crassulaceae (ganz besonders deutlich), Onagraceae, Myrtaceae, Rosaceae, Dryadeae, Ranunculaceae, Papaveraceae, Verbenaceae, Najadeae, Butomaceae etc.; jedoch verhalten sich nicht immer alle Gattungen einer Familie vollkommen gleich. In den meisten Familien der Angiospermen dagegen schneiden sich die Längstheilungsebenen der beiden Antherenhälften unter einem stumpfen Winkel von 100—120° und zwei Fächer liegen an der Vorderseite, zwei andere stehen seitlich, der Fibrovasalstrang des Connectives liegt immer der Unterseite des Staubblattes genähert (Fig. 81, 93). Hierher gehört die Mehrzahl der Arten folgender Familien: Compositae, Campanulaceae, Dipsacaceae, Valerianeae, Rubiaceae, Gentianeae, Convolvulaceae, Boraginaceae, Solanaceae, Plantagineae, Primulaceae, Ericaceae, Rhamnaceae, viele Umbelliferae, Amaryllideae, Liliaceae, Juncaceae, Gramineae, Palmae etc. etc. Warming's und Engler's entwicklungsgeschichtliche Unter-

morphologischen Deutung der Staubgefäße. Jahrb. f. wissenschaftl. Bot. XI. 124. Taf. 5—7. Al. Braun, Die Frage nach der Gymnospermie der Cycadeen. Monatsber. d. Berliner Akad. 1875; vorzüglich S. 345. Engler, Bemerkungen zu diesen Aufsätzen in Just's botan. Jahresber. III. 440.

¹ Neumann, Ueber Antherae anticae und posticae und deren Uebergänge in einander. Bot. Zeit. 1854. S. 353. Taf. 9.

suchungen zeigen, dass auch in diesem Falle deutlich zwei Pollenfächer in den vorderen, zwei in den hinteren, aber mehr seitwärts auseinander gerückten Kanten der Staubblattanlage gebildet werden (Fig. 93). Eine dritte, weniger umfangreiche Gruppe bilden diejenigen Pflanzen, bei denen das Connectiv meist mächtig ausgebildet ist und die Antherenfächer ausschliesslich der Vorderseite des Staubblattes anzugehören scheinen. Beispiele hierfür finden sich am reichsten bei den Orchideen, dann bei Apocynen, Piro-laceen, Cornaceen, Nymphaeaceen, Juglandaceen, Zingiberaceen, Typha-ceen u. s. w., und derartige Antheren haben in Verbindung mit den schon erwähnten Monstrositäten ganz besonders zu der Ansicht geführt, nach welcher die Antherenfächer sämtlich auf der Oberseite des Staubblattes entstehen. Allein nach Engler zeigt die Untersuchung sehr junger Antheren, z. B. von Orchideen, dass auch hier die Anlagen für zwei Fächer sich auf der morphologischen Hinterseite, für zwei andere auf der morphologischen Vorderseite entwickeln und dass erst allmählich die Gruppen der Pollen-Urmutterzellen so zu liegen kommen, als wären sie alle der Blattoberseite entsprungen. Ganz so verhält sich die Hypoxidee *Cureuligo recurvata*, bei der man in den dichten jungen Blütenständen die verschiedensten Entwicklungsstadien der Staubblätter gleichzeitig beobachtet; ähnlich verhalten sich ferner auch *Nymphaea* und *Nuphar*, bei welcher in Folge sehr frühzeitiger stärkerer Ausbildung der Staubblattrückseite die zwei Fächer dieser nicht schräg hinter, sondern neben die Fächer der Vorderseite fallen.

Es bleibt nun noch die vierte Gruppe von Angiospermen übrig, bei welcher sogenannte extrorse Antheren vorkommen, alle vier Antherenfächer also nach aussen gerichtet sind, die zwischen je zwei Fächern befindlichen Risse der reifen Anthere auf der Rückenseite des Staubblattes zu liegen scheinen. In diese Gruppe gehören: *Calycanthaceae*, *Tamariscineae*, *Aristolochiaceae* (Fig. 90), *Nepenthaceae*, *Irideae* (Fig. 83 a), *Juncagineae*, *Aroidae*, *Potamogetoneae*, sowie einzelne *Palmae*, *Commelinaceae* und *Melanthaceae* (z. B. *Veratrum*). Zur genaueren Prüfung derartiger Antheren auf ihre Entwicklungsgeschichte untersuchte Engler die Staubgefässe von *Iris pumila* im Anfang Januar. Die jüngsten zu dieser Zeit vorhandenen Antheren zeigten sich schon sehr weit vorgeschritten, die Fächer mit vollkommen ausgebildeter Tapete, die Pollenmutterzellen schon isolirt, aber doch beide Seiten des Staubgefässes vollständig gleich, das Gefässbündel des Connectives in der Mitte des Staubblattes gelegen und nur die Hinterseite des letzteren ein klein wenig stärker eingebuchtet, als die Vorderseite. An etwas weiter vorgeschrittenen Staubblättern war aber schon eine grössere Ausdehnung ihrer Vorderseite ersichtlich, der mittlere Theil der Vorderseite ziemlich stark gewölbt, waren die Epidermiszellen hier mehrfach durch radiale Wände getheilt. Aus Allem aber ging hervor, dass sich das Staubblatt erst nachträglich durch stärkeres Wachstum der Vorderseite so krümmt, dass die ursprünglich vorderen Antherenfächer nach hinten oder aussen gekehrt werden. Somit ergiebt sich, dass die sogenannten extrorsen Antheren der Angiospermen im Wesentlichen mit den introrsen Antheren und mit denjenigen übereinstimmen, bei welchen die Antherenfächer immer an den vier Kanten des Staubblattes stehen bleiben; wir haben also auch hier zwei vordere und zwei hintere Antherenfächer. Wie nahe Beziehungen zwischen den extrorsen und introrsen Antheren bestehen, geht auch schon daraus hervor, dass bei

Commelyna nilagirica in derselben Blüthe zwei introrse und eine extrorse Anthere vorkommen, bei manchen Lauraceen ein Staubblattwirtel introrse, ein anderer derselben Blüthe extrorse Antheren besitzt, dass ferner dieses Verhältniss in derselben Familie wechselt. So zeigen von den Melanthaceae *Veratrum* und *Tricyrtis* extrorse, *Tofieldia* und *Colchicum* introrse Antheren.

Was nun die Monstrositäten anlangt, bei denen sämtliche Antherenfächer auf der Oberseite des metamorphosirten Staubblattes zu liegen scheinen, so stellen nach Engler auch diese seiner Auffassung von der Lage der Antherenfächer keinerlei Schwierigkeiten entgegen. Sehr lehrreich war in dieser Beziehung die Betrachtung metamorphosirter Staubblätter von *Sparmannia africana* (Tiliaceae), bei welchen alle Antherenfächer scheinbar auf der Oberseite der Staubblätter lagen, die oft gezähnt oder gelappt auftraten und im Allgemeinen den in Fig. 101 *b—e* gezeichneten von *Rosa chinensis* ähnlich waren, bei denen ferner immer ein solcher Abschnitt einem Theile des Staubblattes entsprach, an welchem sich ein Antherenfach hätte entwickeln sollen. Man sah aber in diesen Fällen auch deutlich, dass die dem Anscheine nach mittleren Antherenfächer solcher Staubblätter einem schwachen Wulste angehörten, der sich von dem ausgebreiteten Staubblatte leicht abhob, ja sich sogar von demselben losspalten liess, wie in den in Figur 102 gezeichneten Fällen metamorphosirter Staubblätter von *Sempervivum tectorum*, bei denen die vordere Hälfte Antherenfächer besitzt, „während die hintere, deutlich davon geschieden, viel stärker ausgebreitet entweder blattartig ist oder carpellar wird und am Rande Samenknochen trägt. Nach diesen Auseinandersetzungen ist es zweifellos, dass die oben berührte Mohl'sche Ansicht von der Entstehung der Antherenfächer auf der Oberseite der Staubblätter unrichtig ist, vielmehr lassen sich auch diese extremen Fälle, in welchen die oberflächliche Betrachtung die Mohl'sche Auffassung sehr wahrscheinlich macht, in einer Weise deuten, welche im Wesentlichen wenig von der Auffassung Cassini's und Roeper's abweicht; wir müssen auch in allen genannten Fällen zwei vordere und zwei hintere Antherenfächer unterscheiden.“

Die von Čelakovsky untersuchten Vergrünungen der Staubgefäße von *Rosa chinensis* werden von demselben in folgender Weise geschildert. Während der normale Staubbeutel (Fig. 101 *a*) von gerundet eiförmiger oder elliptischer Gestalt ist, sein verhältnissmässig breites Connectiv auf der Rückenseite noch etwas breiter erscheint, daher die bogig gekrümmten Antheren nicht genau seitlich, sondern schon etwas mehr nach innen gekehrt liegen, zeigen die vergrüneten Staubblätter (Fig. 101 *b—e*) sehr deutliche, erhabene, parallel dem Längsdurchmesser des Blattes lang gestreckte, Pollen führende Wülste auf der Oberseite des Blattes. Sind alle vier ausgebildet, so liegen stets die zwei hinteren am Blattrande selbst, allmählich in den normal gesägten Blattrand übergehend; oder sie bilden vielmehr selbst den „soweit sie verlaufen ganzrandigen, glatten, angeschwollenen Rand des Blattes, eigentlich aber nur ihr hinterer Rand, da sie, wie gesagt, dennoch deutlich mehr der Blattoberseite angehören. An minder verlaubten Staubblättern nehmen die Fächer fast die ganze Breite des Blattes ein (Fig. 101 *b*), welches sich über sie hinaus in die flache, blattige, gezähnte Spitze fortsetzt; die Fächer jeder Hälfte liegen einander näher an, als die beiden mittleren beider Hälften; in weiter fortgeschrittenen Vergrünungen sind aber

jene durch ein breiteres Stück der Blattfläche von einander entfernt, als die beiden mittleren. Der Staubfaden, anfangs noch schmal und fädlich, auch geknickt gebogen, wird immer breiter und kürzer und geht ganz allmählich in die übrige Blattspreite über. Die anderen (mittleren) beiden Fächer verkürzen sich weiterhin im Verhältniss zu den hinteren (Fig. 101 *e*, *d*), werden früher unvollkommen ausgebildet und schwinden früher ganz (Fig. 101 *e*); also umgekehrt, als wie es Möhl bei *Sempervivum* beobachtete. Bei unvollständiger Ausbildung verläuft statt der mittleren Fächer nur je eine schmale, niedrige, grüne Lamelle längs des Mittelnerven, welche bisweilen nur stellenweise breiter und angeschwollen, dabei pollenführend ist, sonst aus gewöhnlichem Blattparenchym ohne Pollen besteht.“ „Die Metamorphose des gewöhnlichen Staubgefäßes (sagt Čelakovsky a. a. O. S. 129 weiter) aus dem normalen flachen Blatte erfolgt somit dadurch, dass das Blatt allerdings im unteren Theile zum Staubfaden sich contrahirt, d. h. von Jugend auf ein sehr geringes Breitenwachsthum, dafür um so bedeutenderes



Fig. 101. Umwandlungen der Staubblätter vergrünter Blüten, *a*–*e* von *Rosa chinensis*, *f*–*m* von *Dictamnus albus*; nach Čelakovsky. Siehe den Text.

Längenwachsthum zeigt, und selbst im Antherentheil zwischen den Fächern, zumal den benachbarten jeder Hälfte, immer mehr sich zusammenzieht, so dass die Fächer ganz nahe zusammenrücken, ja die paarigen jeder Hälfte sogar seitlich unter einander theilweise verschmelzen. Auch die Blattspitze wird gänzlich reducirt. Bemerkenswerth ist ein gewisser Unterschied zwischen den hinteren, randständig gewordenen und den mittleren, vorderen Pollenfächern. Jene sind offenbar Anschwellungen des Blattrandes selbst, obwohl vorzugsweise der oberen Blattfläche angehörend, während die mittleren Fächer durchaus Emersionen oder Protuberanzen der Oberseite sind.“ Ganz ähnlich, wie bei *Rosa*, erfolgt nach Čelakovsky die Vergrünung der Staubgefäße auch bei *Lilium candidum*.

Auch von den weiterhin von Čelakovsky beschriebenen Vergrünungen der Staubblätter des *Dictamnus albus* müssen wir uns noch die wichtigsten Formen betrachten, ehe wir auf die aus derartigen Monstrositäten gezogenen Schlüsse eingehen. Jene Formen, welche den normalen Staubgefäßen noch am nächsten stehen, besitzen noch ein fadenförmiges Filament; die Fächer jeder Antherenthea sind am Grunde nicht vollständig gesondert, sondern

die Furehe (Sutur) zwischen ihnen hört schon vor dem unteren Ende der Theca, sich verflachend und verbreiternd, auf (Fig. 101 *f*). Diese beide Fächer verbindende Basis ist es, die zuerst grün und pollenlos wird und oft in ein kleines Lättchen vorgezogen ist. Weiterhin verbreitert sich der dicker werdende, gegen die Anthere nicht mehr abgesetzte Staubfaden nach oben, die Anthere wird kegelförmig, die Fureche zwischen den Fächern jeder Hälfte vertieft (Fig. 101 *g*). In noch weiteren Stadien der Vergrünung vergrößert sich die metamorphosirte Anthere, ihre Fächer bleiben nur im oberen Theile normal und mit Pollen gefüllt, während sie nach unten in blattartige, drüsig gesägte, grüne Ränder in der Weise übergehen, dass die hinteren Fächer in den eigentlichen normalen Blattrand verlaufen, welcher jedoch nicht auf das Filament hinabreicht, sondern im Bogen umkehrend zu je einem mittleren Antherenfache emporsteigt und in dieses allmählich übergeht (Fig. 101 *h*). „Es muss besonders hervorgehoben werden, dass nur die vertieften, von den vier Blatträndern umschriebenen, aus den ursprünglichen Suturfurchen verbreiterten Flächen beider Antherenhälften eine intensiv grüne physiologische Oberseite aufweisen, die nur bis zu den drüsig gesägten Rändern reicht, und dass sowohl die ganze Rückseite des Staubblattes, als auch der zwischen den vorderen (oder mittleren) Drüsenrändern längs der Mittellinie und später auch des Mittelnerven liegende und in das Filament grenzenlos übergehende Blatttheil, wie das ganze Filament nur die matte blassgrüne Beschaffenheit der physiologischen Unterseite besitzt. Es hat sich somit jederseits am Staubblatte, und zwar auf seiner Oberseite längs des Mittelnerven, eine neue Spreitenemersion gebildet, die nach dem Gesetze der Umkehrung der Flächen ihre Oberseite gegen die Oberseite der ursprünglichen Spreitenhälfte, ihre Unterseite gegen die Unterseite der anderen parallelen Spreitenemersion kehrt. Diese beiden Spreitenemersionen sind aber aus den beiden vorderen Antherenfächern hervorgegangen. Ein solches Blatt kann schon hiernach passend als doppelspreitig (bilaminär) bezeichnet werden, welche Benennung späterhin noch besser einleuchten wird.“ Die folgende Vergrünungsstufe besteht nämlich darin, dass die beiden gesägten Ränder jeder Blatthälfte an dem gegen die Basis zwar verschmälerten, doch nicht mehr filamentartigen Blatte tief gegen den Grund hinablaufen, wo sie in sehr spitzem Winkel zusammenfließen (Fig. 101 *h*). Das Staubblatt wird vierflügelig, zeigt aber die gleichzeitig gelegenen Ränder beider Spreiten am Grunde noch immer vereinigt. Manchmal ist auch nur die eine Hälfte des Staubgefäßes in letzterer Weise, die gegenüberliegende wie im vorigen Falle (Fig. 101 *h*) metamorphosirt (Fig. 101 *i*). Die folgende Umbildungsstufe zeigt dann die von den schon sehr reducirten, oft kaum noch als solche erkennbaren vorderen (mittleren) Antherenfächern herablaufenden Flügel abwärts unter einander an der Mittelrippe vereinigt, statt mit den primären, den hinteren Fächern entsprechenden Blatträndern. Die Ausbildung dieser medianen Flügel ist dann so verschieden, dass sie bald bis nahe an den Blattgrund reichen, bald nur auf einen oberen grösseren oder kleineren Theil des Blattes sich beschränken (Fig. 101 *l*, *m*) und endlich bis auf die letzte Spur verschwinden, so dass dann das Staubblatt ein einfaches, lanzettliches, gezähntes, grünes Blatt darstellt, das bisweilen noch in eine längere, ganzrandige, Spuren der hinteren Antherenfächer zeigende Spitze ausgeht.

Ohne auf weitere von Mohl, Wydler, Al. Braun, Peyritsch u. A. bei Umbelliferen, *Camellia*, *Tropaeolum*, *Papaver* etc. beobachtete ähnliche Metamorphosen einzugehen, wollen wir uns die von Čelakovsky gezogenen Schlüsse vorführen, die folgendermaassen lauten (a. a. O. S. 146): „Die hinteren (bei *Camellia* wegen Umkehrung der Flächen vorderen) Loculamente werden geradezu vom anschwellenden, im Inneren Pollenmutterzellen producirenden ursprünglichen Blattrande selbst gebildet, und zwar entweder durch dessen gleichmässige und symmetrische Anschwellung und antheroidale (oder sporangiale) Ausbildung (*Dictamnus*) oder so, dass sie mit dem grösseren Theile ihrer Masse der (physiologischen) Oberseite angehören (*Camellia*, *Rosa*, *Nigella*, *Sparmannia*). Niemals gelangen sie jedoch vollständig auf die Oberseite, so dass sie sich in irgend einer Verblattung oder Vergrünung vom Rande entfernen würden. Die vorderen Loculamente (bei der *Camellie* wegen der Umkehrung der Flächen die hinteren) sind besondere Auswüchse der physiologischen Oberseite des Staubblattes; ihrer morphologischen Dignität nach dürfen sie nicht für blosse Emergenzen in dem Sinne der meisten Neuren angesehen werden, also nicht für völlig homolog dem Eikern der sogenannten Samenknospe, weil sie bei *Dictamnus* in blattartige Lamellen, bei *Camellia* wenigstens theilweise in blattartige Lämpchen sich umwandeln können. Es sind vielmehr blattartige Sprossungen (Emergenzen im Sinne Braun's, Emersionen nach Wydler's Ausdruck), welche den ursprünglichen Blathälften homolog sind und ganz ebenso wie diese durch Production von Pollen im Inneren und demzufolge durch Anschwellen und sonstige antheroidale Umbildung in Pollenfächer sich umwandeln. Die Gleichartigkeit aller vier Fächer spricht ebenfalls dafür, dass die Loculamente der physiologischen Oberseite nicht Emergenzen (Metablastemen) entsprechen, weil die randständigen Fächer entschieden nicht Emergenzen der Oberseite, sondern Umbildungen des ganzen Blattrandes sind.“

Das allgemeine Resultat Čelakovsky's stimmt also mit demjenigen Al. Braun's und Wydler's überein. Braun fasst seine Ansicht ebenfalls dahin zusammen: „Zahlreiche Beobachtungen an in Laubblatt übergehenden Staubblättern, sowie auch an manchen petaloidisch afficirten Staubblättern, weisen darauf hin, dass die vier Staubsäcke einer Anthere nicht einer einfachen, sondern einer durch Emergenz verdoppelten und dadurch vierflügeligen Blattspreite angehören, die zwei vorderen (der Mittellinie der Bauchseite näheren) den Emergenzflügeln, die zwei hinteren (entfernteren) den ursprünglichen Blattflügeln. Daraus folgt aber weiter, dass nach dem Gesetz der Umkehrung der Flächen, welches alle Emergenzen (auch die der Unterfläche! vgl. die vielbesprochenen „genähten“ Blätter von *Aristolochia Siphon* und die zuerst von Morren beschriebene, auf der Aussenseite verdoppelte Corolle gewisser Spielarten von *Gloxinia formosa* und *Mimulus luteus*) beherrscht, die vorderen (mittleren) Pollensäcke auf der unteren Fläche der Emergenzflügel (welche ihre Bauchfläche ist!) liegen, beide Pollensäcke einer Hälfte also gegen einander antitropisch (und dadurch symmetrisch) sind.“

Schon Mohl hatte den Bau der Anthere mit demjenigen der Sporangienähre von *Ophioglossum* (I. 587) verglichen. Čelakovsky geht noch weiter, indem er in der angedeuteten Analogie eine phylogenetische Homologie sieht. Er denkt sich in den Ophioglossaceen die Verwandten der Vorfahren der Angiospermen: „es entstand aus einem den Ophioglossen und zwar Ophio-

glossum nächst stehenden Sporenblatte einerseits durch Verschmelzung der einzelnen Fächer zu einem Antherenfache und durch congenitales Zusammenwachsen beider Spreiten die Anthere.“ Als Stütze dieser Ansicht dienen ihm unter Anderem die von Engler untersuchten Antheren von *Parkia* (S. 199). Engler giebt später an, dass er sich bei Betrachtung der von ihm beschriebenen metamorphosirten Staubblätter von *Sparmannia* (S. 232) zuerst auch der Braun'schen Ansicht zugeneigt habe. Nachdem er jedoch die Entwicklungsgeschichte vieler Antheren verfolgt und mit den von Warming gefundenen Thatsachen (S. 230) übereinstimmend gefunden, konnte er sich nicht mit der zuerst sich ihm aufdrängenden Anschauung befreunden, zumal sich die so häufige Umbildung der Antheren in vierflügelige Blätter auch in anderer Weise erklären lässt. „In den Staubblättern beginnt die tangentielle Theilung der Zellen der ersten Periblemschicht sehr früh, oft wenn die Staubblätter erst als kleine, winzige Höcker vorhanden sind, an den vier Kanten, es wird also von vornherein jedes Staubblatt vierflügelig; ist die Entwicklung die normale, dem Staubblatte zukommende, so sind nicht vier scharfkantige Flügel, sondern vier Wülste vorhanden. Wenn aber die anfangs eingeleitete normale Entwicklung gestört wird und anstatt eines gleichmässigen Dickenwachsthumes der vier Flügel des Staubblattes ein Flächenwachsthum derselben eintritt, so müssen sich vier blattartige Flügel entwickeln. Hieraus ist nun wohl auch zu erklären, dass die Staubblattmetamorphosen so verschiedenartig sind. Bei denjenigen, in welchen die Bildung der Pollenmutterzellen erst später beginnt, ist die Möglichkeit zur Metamorphose in eine einfache grüne oder petaloide Blattspreite länger vorhanden, als bei denjenigen Pflanzen, in deren Staubblättern die Pollenmutterzellen schon sehr früh gebildet werden; hier wird dann immer die Neigung zur Bildung von vierflügeligen Blättern vorhanden sein, es müsste denn gerade das Staubblatt schon in den allerjüngsten Zuständen durch irgend welche Ursachen die Bildung der vier Wülste an den Kanten einstellen.“ Trotz alledem, meint Engler, bleibt es Jedem unbenommen, sich z. B. folgende phylogenetische Vorstellung zu machen: dass das Staubblatt der Angiospermen mit dem doppelspreitigen Blatte eines *Ophioglossum*, wie Čelakovsky ausführt, zu vergleichen sei, dass aber beide Spreiten Fortpflanzungszellen erzeugen, mit den einander zugewendeten Seiten verwachsen, dass diese Verwachsung erblich geworden und an den jüngsten Staubblättern die beiden Spreiten nicht mehr unterscheidbar seien. Ein ganz ausgezeichnetes Beispiel einer Pflanze mit doppelspreitigen Laubblättern, die sich vollkommen mit vielen metamorphosirten Antheren vergleichen lassen, ist übrigens nach Engler *Psychrophila andina* Gay, eine gewöhnlich mit *Caltha* vereinigte *Ranunculacee*.

Zum Schluss muss noch der von Sachs gegebenen Deutung der Antherenfächer gedacht werden. Indem derselbe Filament sammt Connectiv für ein Blatt nimmt, an welchem die beiden Antherenhälften als Anhängsel und zwar (wie schon S. 230 bemerkt) einer Seite auftreten, indem Sachs darauf hinweist, dass die Entstehung der Pollenmutterzellen und die Ausbildung der Wand der einzelnen Pollensäcke in allen wichtigeren Zügen so lebhaft an die entsprechenden Vorgänge im Sporangium der *Lycopodiaceen* und selbst der *Equiseten* erinnern, gelangt er zu dem Resultate, dass man, bis genauere Beobachtungen etwas anderes zu Tage fördern, annehmen darf,

dass „jeder Pollensack (d. h. jedes Loculament mit seiner Wandung) einem Sporangium und somit auch einem einzelnen Pollensacke der Cycadeen und Cupressineen entspricht, dass also die Anthere gewöhnlich aus vier neben einander auf der Hinter- oder Vorderseite eines Staubblattes entspringenden Pollensäcken besteht, die paarweise rechts und links am Connectiv so dicht beisammen liegen, dass sie mehr oder minder seitlich verschmelzend eine Antherenhälfte darstellen.“

Dass Staubblätter sich auch in Carpelle umbilden können, ist eine längst bekannte Thatsache¹, die erst kürzlich wieder von Engler (a. a. O.) durch interessante Beobachtungen an *Sempervivum tectorum* illustriert wurde. Diese Pflanze entwickelt in unseren Gärten fast stets Blüten, in denen die inneren und bisweilen auch einzelne äussere Staubgefäße in vollkommene, von den normalen durchaus nicht abweichende Fruchtblätter metamorphosirt werden, oder in Gebilde, welche die Charaktere der Staub- und Fruchtblätter

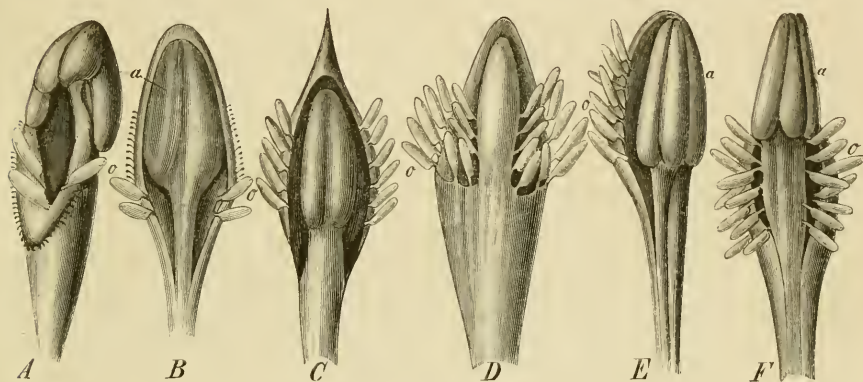

Fig. 102. Samenknospen tragende Staubblätter von *Sempervivum tectorum* in verschiedenen Graden der Metamorphose. a Antherenfächer, o Samenknospen. — Nach Engler. Siehe den Text.

in sich vereinigen und die selbst dann, wenn sie keinen Pollen mehr erzeugen und nur Samenknospen tragen, deutlich noch ihre ursprüngliche Bestimmung als Staubgefäße erkennen lassen. Da diejenigen Staubblätter, welche theilweise noch Pollen entwickeln, zum anderen Theile bereits Samenknospen tragen, das meiste Interesse gewähren, so sollen hier einige der Engler'schen Abbildungen mit kurzer Erläuterung gegeben werden. Es ist 1) häufig der obere Theil des Staubblattes normal und zeigt deutlich vier Antherenfächer, welche die Länge der normalen mehr oder weniger erreichen und im Querschnitte von denselben durchaus nicht abweichen; der untere Theil des Staubblattes jedoch ist hohl, stark aufgebläht und trägt auf dem inneren Rande der Oeffnung einige Samenknospen (Fig. 102 A). 2) Der obere, Antheren tragende Theil des Staubblattes ist normal ausgebildet, dagegen klapft das Staubblatt unterhalb der Antheren beiderseits so aus ein-

¹ Mohl, Beobachtungen über die Umwandlung von Antheren in Carpelle. Verm. Schriften S. 28.

ander, dass der Spalt in die Verlängerung der seitlichen Furchen zwischen den Antherenfächern fällt; beide Ränder der jederseitigen Oeffnung sind mit zahlreichen nach aussen gerichteten, aber mit dem Funiculus der Innenseite angehefteten Samenknospen besetzt (Fig. 102 *F*). 3) Das ganze metamorphosirte Staubblatt ist (namentlich in der Mitte) stark verbreitert und auf beiden Seiten verläuft eine tiefe Furche, welche in eine Höhlung mündet, die das Blatt deutlich in eine vordere und hintere, jedoch durch eine schwache Mittelleiste verbundene Hälften sondert; der hintere, bedeutend stärkere Theil wölbt sich oberwärts ein wenig über den vorderen schmäleren und ist ohne jede Spur von Antherenfächern, trägt dagegen am Rande der Höhlung Samenknospen; der vordere Theil besitzt aber zwei stark verbreiterte Antherenfächer (Fig. 102 *B*). Es hält nicht schwer, den vorderen Theil oberwärts loszulösen, dagegen ist im unteren Drittel des metamorphosirten Staubblattes die Sonderung in vordere und hintere Hälfte nicht so weit vorgeschritten. 4) Wenig verschieden von den unter 3 beschriebenen Bildungen sind andere, bei denen die hintere Blatthälfte die vordere um fast einen Millimeter überragt und in eine tütenförmige Spitze ausläuft, bei welchen die beiderseitigen, durch eine in der Mitte verlaufende Längsleiste

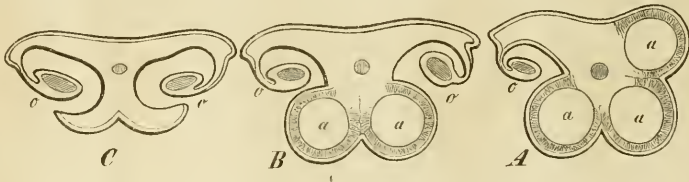

Fig. 103. In verschiedenen Höhen ausgeführte Querschnitte Samenknospen tragender Staubblätter von *Sempervivum tectorum*. *a* Antherenfach, *c* Samenknospe. — Nach Engler. Siehe den Text.

getrennten Höhlungen länger sind, als im vorigen Falle, der Rand der hinteren Hälfte dicht mit Samenknospen besetzt ist, die vordere Hälfte zwei Antherenfächer trägt (Fig. 102 *C*). 5) Das Staubblatt unterscheidet sich vom Falle 4 dadurch, dass auch seine vordere, schmälere Hälfte am Rande Samenknospen trägt, mithin vier Reihen derselben vorhanden sind (Fig. 102 *D*). 6) Das Staubblatt besitzt drei Antherenfächer, zwei vordere und ein hinteres; das vierte (hintere) Fach ist nur an der Spitze angedeutet und geht bald in einen vergrüntten Blatttheil über, der von dem gleichseitigen vorderen Antherenfache durch einen tiefen Spalt getrennt ist und am Rande eine Reihe Samenknospen besitzt (Fig. 102 *E*). Dies sind die hauptsächlichsten Typen der Metamorphosen, deren Natur noch deutlicher in die Augen springt, wenn man Querschnitte aus verschiedener Höhe eines und desselben umgebildeten Staubblattes unter einander und mit solchen normaler Antheren vergleicht. Man erhält dann Bilder wie die in den Figuren 103 *A—C* gezeichneten, zu denen vor *A* liegend noch ein normaler, vierfächeriger Querschnitt etwa aus dem oberen Theile der Fig. 102 *A* oder *F*, nach Fig. 103 *C* noch ein solcher mit vier Samenknospen (noch zwei an den Vorderlappen) kommen würde. Es ist ferner leicht begreiflich, dass in den besprochenen Metamorphosen je ein Samenknospen tragender Abschnitt einem sonst ein Antherenfach einschliessenden Theile des Staubblattes entspricht. Auf die

nähere Erörterung dieser Verhältnisse, sowie auf die morphologische Deutung der Pollenfächer kommen wir aber erst dann wieder zurück, wenn wir das Fruchtblatt speciell besprochen haben werden und die morphologische Deutung seiner Theile und namentlich der Samenknospe versuchen.

Wir haben jetzt bezüglich der wichtigeren Verhältnisse, welche uns das Staubblatt bietet, nur noch die Fälle zu betrachten, in welchen man geneigt ist, dasselbe als ein Caulom aufzufassen.¹ Des leichteren Verständnisses wegen gehen wir von den eigenthümlichen Fällen pseudoterminaler Staubblätter aus, die Hieronymus bei *Centrolepideen* beobachtete. In dieser Familie besitzt *Brizula* männliche Blüten mit je nur einem Staubgefäße, das genau in die Verlängerung der Axe fällt. Die nahe stehenden Gattungen *Alepyrum* und *Centrolepis* mit ihren monandrisch hermaphroditen Blüten zeigen nun die sehr eigenthümliche Thatsache, dass das Staubblatt bei seiner ersten Anlage den Blütenvegetationspunkt schief zu stellen vermag, indem es ungefähr die Hälfte desselben, in besonders ausgeprägten Fällen wohl auch ein wenig mehr zu seinem Bildungsgewebe nimmt. In dem ersten Entwicklungsstadium scheint dann oft auch hier der zur Anthere bestimmte Höcker fast in der directen Verlängerung der Blütenaxe zu liegen, indem der Vegetationspunkt als selbständiger Zellencomplex kaum noch sichtbar wird, sondern sich nur als eine seitliche Protuberanz an der Staubblattanlage herabzieht. Später arbeitet sich derselbe wieder hervor und grenzt sich während der Carpellentwicklung von der Staubblattanlage schärfer ab, die schiefe Stellung desselben ist jedoch noch im fertigen Zustande der Blüthe sehr deutlich erkennbar. Ein ganz ähnlicher Process findet nach Hieronymus auch bei dem Grase *Festuca Pseudo-Myurus* statt. Auch hier wird zur Bildung des einzigen vorhandenen Staubgefäßes fast die Hälfte des Vegetationspunktes verbraucht und letzterer, allerdings nur auf kurze Zeit, zur Seite gedrängt. Bei der mit *F. Pseudo-Myurus* nahe verwandten *F. geniculata*, welche gewöhnlich drei Staubgefäße besitzt, kommt es auch nicht selten vor, dass nur ein Staubblatt angelegt und ausgebildet wird und zwar in genau gleicher Weise, wie bei erstgenannter Art, während bei der gewöhnlichen Entstehung dreier Staubgefäße von einer Schiefstellung des Blütenaxenscheitels nicht die Rede sein kann, indem sich dann die gleichwerthigen Seitengebilde gewissermaassen das Gleichgewicht halten. Diese Fälle zeigen, dass unzweifelhafte Blattbildungen die Fähigkeiten besitzen, den übrig bleibenden Vegetationspunkt mehr oder weniger schief zu stellen und zu unterdrücken. Es liegt daher der Gedanke nahe, dass auch dann, wenn der Vegetationspunkt durch die Entwicklung des Staubgefäßes ganz aufgezehrt wird, wir trotzdem, dass letzteres nun in der Verlängerung der Axe

¹ Vgl. Magnus, Beiträge zur Kenntniss der Gattung *Najas*. 4^o, mit 8 Taf. Berlin 1870, S. 33. Kauffmann, Ueber die männliche Blüthe von *Casuarina quadrivalvis*. Bull. de la soc. imp. de nat. de Moscou 1868. S. 311, mit Tafel. Hieronymus, Einige Bemerkungen über die Blüthe von *Euphorbia* und zur Deutung sogenannter axiler Antheren. Bot. Zeit. 1872. S. 169, Taf. 3 B. Strasburger, Die Coniferen und die Guetaceen, S. 429. Rohrbach, Ueber die europäischen Arten der Gattung *Typha*. Verhandl. d. botan. Ver. für d. Prov. Brandenburg XI. 67. Warming (Note 1, S. 216), Engler (Note 1, S. 199), Reuther (Note 2, S. 179), Eichler (Note 1, S. 205 und die betreffenden Familien in dessen Blüthendiagr.); weitere Literatur hier überall angegeben.

liegt, es nicht mit einer pollenentwickelnden Axe, sondern auch mit einem Blattgebilde zu thun haben, zumal wenn beide Arten der Staubblattbildung bei so nahe verwandten Gattungen sich finden, wie *Centrolepis* und *Alepyrum* auf der einen, *Brizula* auf der anderen Seite. Das Verbindungsglied mit der gewöhnlichen mehrzähligen Staubgefäßbildung giebt uns, wie oben angedeutet, *Festuca geniculata*. Nach Magnus besitzt *Najas* in der männlichen Blüthe ein einziges, geometrisch axiles Staubgefäß und es soll sich hier der Knospenhöcker unmittelbar in die Anthere umwandeln, nachdem an seinem Grunde, durch ein kurzes Zwischenstück von einander getrennt, die beiden Hüllen hervorgesprosst sind. Durch Auftreten von vier peripherischen Längsstreifen oder einer centralen Masse von Pollenmutterzellen wird die Anthere vier- oder einfächerig. Dass *Najas major*, *N. tenuifolia* u. a. A. vier Antherenfächer gegenüber den immer einfächerigen *N. minor*, *N. flexilis* u. s. w. besitzen, erklären Strasburger und Čelakovsky aus Verschmelzung der Fächer bei letzteren Arten. Wie *Najas* verhält sich nach Magnus auch *Zannichellia*, deren Entwicklungsgeschichte auch nichts von einer unterdrückten Axe zeigt, an welcher etwa das Staubblatt seitlich stünde, und in welcher Gattung nach Hieronymus die Anthere bei derselben Art, ja auf demselben Individuum zwei-, drei- oder vierfächerig ist, je nachdem sich die Sprosse mehr oder minder kräftig entwickeln. Nach Strasburger und Hieronymus wäre bei *Najas* und *Zannichellia* kein pollenbildendes Caulom, sondern die Möglichkeit vorhanden, dass auch hier das seitlich entstehende Staubblatt den Vegetationskegel nur verdränge. Wie Eichler richtig bemerkt, lassen sich jedoch Magnus' Darstellungen vorläufig nicht so undeuten und Čelakovsky, welcher die Möglichkeit einer Existenz pollenbildender Caulome direct verneint, greift hier zur Annahme eines wirklich terminalen Blattes.¹ Dass das einzige Staubgefäß von *Casuarina quadrivalvis* aus dem Blütenaxenscheitel sich bilde, ein pollenbildendes Caulom sei, wurde zuerst von Kauffmann angegeben, von Magnus für *C. Preissiana* und *C. stricta* bestätigt. Eichler glaubt von einer solchen Deutung um so eher absehen zu können, „als schon die auf Rücken- und Bauchseite differente Ausbildung der Anthere deutlich auf die Blattnatur hinweist.“ Die axile Natur des Androeceums der männlichen *Typha*-Blüthe, welche von Rohrbach behauptet wurde, wird schon von Magnus zurückgewiesen. Der Fall wäre bei *Typha* um so eigenthümlicher, als dann hier bei Anwesenheit von 2—5 Antheren eine Verzweigung der Axenspitze vorläge. Nach Schenk's Notiz (in Sachs' Lehrb. d. Bot. 4. Aufl. S. 525) entwickeln sich in der That auch bei *Typha* die Staubblätter gesondert und ganz ähnlich wie bei den Compositen am Rande des seicht vertieften Scheitels der Blütenaxe.

Complicirtere Verhältnisse bietet uns die von Payer und Warming untersuchte *Cyclanthera pedata*. Wir behandeln diese Cucurbitacee hier nur specieller, um zu zeigen, welche Schwierigkeiten bei Deutung derartiger Organe manchmal zu überwinden sind. Bei *Cyclanthera* finden wir in der männlichen Blüthe eine terminale, kurz und dick gestielte Anthere von scheibenförmiger Gestalt, ihr Scheitel etwas concav, die beiden wulstig vorspringenden Pollenfächer über einander liegend, jedes ringförmig in sich zurück-

¹ Čelakovsky, Ueber terminale Ausgliederungen. Sitzungsber. d. kgl. böhm. Gesellsch. d. Wissensch. 6. Heft 1875 (Bot. Jahresber. IV. 455).

laufend, beide gemeinsam sich ringförmig öffnend (Fig. 104 *A*, *B*). Die Entwicklungsgeschichte zeigt uns die junge Blüthe bei Beginn der Kronanlage mit ausserordentlich flachem Scheitel, der nur in der Mitte einen kleinen Höcker, die Axenspitze, aufweist (Fig. 104 *C*). Die Bildung der Krone beginnt mit Zelltheilungen in dem unter der ersten Periblemschicht gelegenen Gewebe; diese setzen sich später auch in die erste Periblemlage hinein fort, die Kronanlage wird höher und in Folge gleichzeitiger Zelltheilungen tritt auch die Axenspitze etwas deutlicher hervor (Fig. 104 *D*). Betrachten wir jetzt allein die letztere, so sehen wir in einem der Fig. 104 *E* entsprechenden Stadium den Axenscheitel noch mehr gehoben, die äusseren Zellen gestreckt und die tiefer liegenden Schichten getheilt, die Zellen der ersten Periblemschicht dagegen fortwährend ungetheilt und bedeutend radial gestreckt. Auch weiterhin zeigen Längsschnitte trotz Vergrößerung des Axenscheitels (Fig. 104 *F*) wesentlich dasselbe Zellenbild, dann aber fängt letzterer an, sich radial bedeutend zu verbreitern und die Gestalt einer dicken Scheibe anzunehmen (Fig. 104 *G*).

In Längsschnitten (Fig. 104 *H*) sieht man jetzt deutlich von den mittleren, ziemlich senkrechten Pleromreihen der Axe

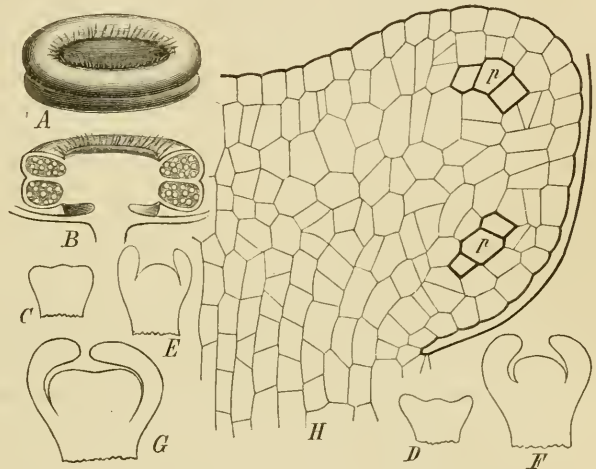

Fig. 104. *Cyclanthera pedata*. *A* Anthere, aus der Blüthe herausgeschnitten. *B* Anthere senkrecht halbrit. *C*—*G* Verschiedene Entwicklungsstadien der männlichen Blüthe im senkrechten Durchschnitte, die beiden Seitenlappen sind die Krone, der mittlere Höcker ist die Anthere. *H* Hälfte des Längsschnittes einer Anthere etwa im Alter der Figur *G*; *p* die Pollen-Urmutterzellen; Vergr. ca. 300. *A*, *B* nach Payer, *C*—*H* nach Warming.

„annähernd horizontale, mehr oder weniger regelmässige Zellenreihen ausgehen; dieses Gewebe, das also durch allseitige, obgleich vorzugsweise senkrechte (d. h. parallel der Blüthenaxe gehende) Theilungen gebildet worden ist, treibt die erste Periblemschicht und das Dermatogen in die Höhe. Jetzt fangen aber auch die Zellen jener Schicht an sich zu theilen, und zwar entstehen hie und da an den Rändern der Scheibe (oder an den Ecken des Längsschnittes) tangentielle Theilungswände: die Entwicklung hat das Stadium der Bildung der Pollen-Urmutterzellen erreicht (Fig. 104 *II*, *p* — vgl. Fig. 93). Den erstgebildeten Tangentialwänden schliessen sich andere in den Nachbarzellen an und es wird so die erste Periblemschicht, wenn man einen Längsschnitt betrachtet, an vier Stellen zweischichtig (Fig. 104 *II*, *p*, *p*); die Schichten haben nur geringe seitliche Ausdehnung, mehr wie 4—5 Tangentialtheilungen werden an den Längsschnitten selten beobachtet. Da alle Längsschnitte dasselbe Bild geben,

ist es einleuchtend (was auch aus horizontalen Schnitten deutlich hervorgeht), dass es eigentlich zwei ringförmige, über einander liegende Parteen jener ganzen ersten Periblemkappe sind, welche zweischichtig geworden sind.“ Die fernere Entwicklung der *Cyclanthera*-Anthere verläuft ganz analog dem, was wir bei unzweifelhaften Phyllomen beobachtet haben (S. 217). „Die tapezirenden Zellen schwellen wie gewöhnlich auf und verschwinden; die mittlere Wandschicht wird auch aufgelöst, nur die Zellen der äussersten bilden sich zu Spiralfasern um, die nur am Grunde der Antherenklappen mehr wie eine einfache Schicht bilden. Die klaren, dünnwandigen, halb zusammengefallenen Epidermiszellen bleiben allerdings bestehen, dürften aber eine ziemlich unbedeutende Rolle spielen; tangential Theilungen der Epidermiszellen an den Aufspringungsnähten finden nicht statt.“ Nach allem Beobachteten betrachtete Warming die Anthere von *Cyclanthera* „als eine sogenannte axile Anthere oder staubentwickelnde Axe. Man könnte allerdings meinen, dass dies wenig wahrscheinlich und natürlich sein kann, wenn wir in allen anderen Cucurbitaceen-Gattungen ebenso charakteristische staubentwickelnde Blätter finden. Obgleich man nun allerdings der comparativen Methode eine wichtige Stimme zuerkennen muss, darf man sie doch nicht zur Alleinherrscherin machen, und wir werden auch, wenn wir hier die Comparation der Verwandten mit in Betracht ziehen, auf Schwierigkeiten stossen. Wollte man nämlich hier die Bildung eines rudimentären Staubblattes an der Blüthenaxe annehmen, so müsste das ein ringförmiges, stengelumfassendes, überall gleich hohes Staubblatt sein, und wo finden wir bei den verwandten Gattungen, ja überhaupt anderswo im Pflanzenreiche, ein analoges Blatt?“ Reuther will auch *Sicyos* und *Sicyosperma* der eben besprochenen Gattung anreihen, giebt aber selber zu, dass gewisse Unterschiede existiren, die „es wohl erlaubt erscheinen liessen, die letzteren in Rücksicht der genetischen Verhältnisse ihres Androeceums als Uebergangsstufen zu deuten zwischen den Gattungen mit phyllomatischem Androeceum und der Gattung *Cyclanthera* mit einem axilen Staubfaden.“ In einem Entwicklungsstadium von *Sicyosperma* nämlich, das etwa den Figuren 104 *F*, *G* entspräche, „tritt an vier oder fünf Stellen der Axe, soweit diese über der Insertionszone des Kronblattkreises steht, eine Verbreiterung derselben ein, die ihren Grund theils in darauf abzielenden Veränderungen der äusseren Periblemschicht, theils in allseitigen Theilungen der darunter liegenden Zellenmassen hat. Jene lässt nämlich, auf dem Längsschnitte gesehen, an den dort bezeichneten Stellen nach vorhergegangener radiärer Streckung tangential Theilungen beobachten, durch welche die betroffenen Zellen in innere und äussere Hälften gespalten werden“, also die Abtrennung der Pollen-Urmutterzellen stattfindet. *Sicyos* soll sich *Sicyosperma* eng anschliessen. Eichler hat sich bereits gegen eine derartige Auffassung ausgesprochen und mir scheint, dass man hier sehr gut das Androeceum, das bei *Sicyos* tief gelappt ist, manchmal ganz freie Antheren besitzt, als aus fünf verwachsenen, in den zuerst an der Axe auftretenden Höckern („Verbreiterungen“ Reuther's) angedeuteten Staubblättern gebildet betrachten kann, gerade so, wie man dies in zahlreichen ähnlichen Fällen zu thun pflegt. Auch gegen die Auffassung der *Cyclanthera*-Anthere als Caulom spricht sich Eichler aus und hält es „für wahrscheinlicher, dass hier eine vollständige congenitale Verwachsung von fünf phyllomatischen Antheren

vorliegt.“ Engler hat aus der Betrachtung der schon erwähnten Verhältnisse des Cucurbita-Androeceums (S. 205, Fig. 87) und desjenigen von Cucumis und Momordica folgenden Schluss gezogen: „Denken wir uns nun die Buchten der Antherenfächer mehr verflacht, so dass dieselben geradlinig werden, und die Thecae beider Synandrien mit einander verschmolzen, wie dies bisweilen bei Momordica Elaterium vorkommt, so werden wir bei Verwachsung sämtlicher fünf Staubblätter einer Cucurbitacee ein Gebilde erhalten, welches nur noch wenig von dem Synandrium oder der sogenannten axilen Anthere der Cyclanthera abweicht, nämlich einzig und allein darin, dass sich zwischen den verwachsenen Thecae und der einen isolirten Theca kleine Zwischenräume befinden; es werden aber ebenso wie bei Cyclanthera die vorderen oder inneren Fächer oben, die hinteren oder äusseren Fächer unten liegen. Dass nun bei congenitaler Verwachsung der fünf Antheren von Cyclanthera die genannten Lücken sich nicht bilden, sondern die Thecae von vornherein in kontinuierlichem Zusammenhange bleiben, ist nach Allem, was ich vorausgeschickt, wahrlich keine wagehalsige Hypothese, sondern eine den ganzen eigenthümlichen Verhältnissen der Cucurbitaceen-Antheren angepasste Theorie; es ist dann auch nichts Auffälliges darin, dass das Axenende von den vereinigten Antheren überwachsen wird. Die ganze Anordnung und der Verlauf der Zellen, wie er aus Warming's Zeichnungen zu ersehen ist (vgl. unsere Fig. 104 II), spricht durchaus für diese Deutung, nach welcher die appendiculäre Natur der Staubblätter bei Cyclanthera zweifellos ist. Nur eine andere Deutung wäre noch zulässig, nämlich die, dass die Staubblätter von Cyclanthera vollkommen seien und je zwei Thecae besitzen, welche bei der fast horizontalen Lage der Staubblätter ihre Fächer oben und unten liegen haben; bei letzterer Annahme wäre man genöthigt, an zehn Stellen der Peripherie des scheibenförmigen Synandriums eine congenitale Verschmelzung der Fächer zu supponiren. Im ganzen unterscheidet sich die letzte Annahme von der ersteren, welche sich mehr an die bei den Cucurbitaceen herrschenden Verhältnisse anlehnt, nur wenig.“

Wie bei Cyclanthera, so fasste Warming auch bei Euphorbia (das sogenannte Cyathium als Blütenstand betrachtet) das die rudimentäre männliche Blüthe bildende Staubgefäß als pollenbildendes Caulom auf. Wir gehen auf die von ihm ausführlich gegebene Entwicklungsgeschichte hier um so weniger ein, als Warming selbst neuerdings seine Theorie „pollenbildender Caulome“ aufgegeben hat (vgl. dessen Undersögelsler over Cycadeerne, S. 135 — Note 1, S. 12). Lässt man mit Čelakovsky u. A. die Möglichkeit eines terminalen Blattes zu, so wäre auch das Staubblatt von Euphorbia als solches anzunehmen und man kann dann, wie Eichler hervorhebt, dasselbe mit Roepert als das allein übrig gebliebene und alsdann terminal gestellte aus einem höherzähligen Grundplan betrachten, eine Ansicht, die durch das ausnahmsweise Auftreten von zwei oder drei Antheren an demselben unterstützt wird.

Als Schluss unserer Betrachtungen über das Androeceum wollen wir Engler's allgemeines Resultat seiner Untersuchungen hinstellen. „Alle Erscheinungen in der Ausbildung und Beschaffenheit der Antheren der Angiospermen lassen sich auf einen gemeinsamen Grundtypus zurückführen, welcher darin besteht, dass an jedem Staubblatte zwei vordere und zwei hintere Antherenfächer angelegt werden; durch Ausschluss einzelner Zellen der

ersten Periblemschicht und der aus ihnen hervorgegangenen Zellreihen von der Umwandlung in Pollenmutterzellen kann eine Quertheilung der vier Antherenfächer erzeugt und so die ursprüngliche Zahl der vier Antherenfächer vermehrt werden; andererseits kann durch nachträgliche Verwachsung eines vorderen und hinteren Antherenfaches die ursprüngliche Zahl der Antherenfächer auf zwei reducirt werden, ebenso kann die Zahl der Fächer vermindert werden in Folge Verkümmern oder Verlanbung der einen seitlichen (Marantaceae, Chloranthaceae, Cucurbitaceae etc.) oder der hinteren Hälfte (Asclepiadeae).“

Wie bereits mehrfach hervorgehoben wurde, bildet der weibliche Geschlechtsapparat oder das Gynaeceum¹ das Schlussorgan der Blüthe, deren Scheitel oder organisches Centrum es einnimmt. Das Gynaeceum besteht bei sämtlichen Angiospermen aus einem Pistill (Stempel) oder mehreren solchen, d. h. einem geschlossenen, sehr selten (Reseda) oben offenen Gehäuse, das aus einem Fruchtblatte oder mehreren Fruchtblättern (Carpelle, Carpiden) gebildet wird, welche die Samenknospen einhüllen. Letztere sitzen stets in dem als Fruchtknoten (ovarium, germen) bezeichneten Theile des Pistilles und der Ort, an dem sie entspringen, wird Placenta genannt. Verlängert sich der Scheitel des Fruchtknotens in ein stielartiges Gebilde oder in mehrere solche, so wird jedes derselben bekanntlich als Griffel (stylus) unterschieden, während der den Pollen aufnehmende, eigenthümlich organisirte Theil des Pistilles die Narbe (stigma) heisst. Wird das Gynaeceum einer Blüthe aus nur einem Stempel gebildet, von der betreffenden Blüthe also auch nur eine Frucht erzeugt, so ist dieselbe einfrüchtig oder monocarpisch; schliesst sie dagegen mehrere isolirte Pistille ein, aus denen eben so viele Früchte hervorgehen, so heisst sie mehrfrüchtig oder polycarpisch (Aconitum, Fig. 74 — Ranunculus, Fig. 61 E). In letzterem Falle geht jedes Pistill immer nur aus einem Fruchtblatte hervor; es ist monomer und das ganze Gynaeceum ist apocarp. Auch in einer monocarpischen Blüthe kann das Pistill von nur einem Carpellblatte gebildet werden (Leguminosen); gewöhnlich sind es aber mehrere Carpiden, die hier mit einander verwachsend den sogenannten polymeren Fruchtknoten bilden, oder mit anderen Worten, das Gynaeceum ist syncarp (Fig. 62). Ist das Gynaeceum zu den übrigen Blüthentheilen so gestellt, dass es deutlich oberhalb der Staubgefässe oder doch in der Mitte des Androeceums liegt, so ist es ein oberständiges und die Blüthe (d. h. Blüthenhülle und Androeceum) ist eine hypogynische (Fig. 61, 62). Ist dagegen die Blüthenaxe derartig becher- oder napfförmig vertieft, dass sie wie in Fig. 67 (S. 181) ein sogenanntes Hypanthium bildet, welches auf seinem ringförmigen Rande

¹ Čelakovsky, Ueber terminale Ausgliederungen. Sitzungsber. d. kgl. böhm. Gesellsch. d. Wissensch. 6. Heft 1875. Čelakovsky, Ueber Placenten und Hemmungsbildungen der Carpelle. Ebenda 1875. Čelakovsky, Ueber die Cupula und den Cupularfruchtknoten. Oesterreich. bot. Zeitschr. 1874. S. 358. Čelakovsky, Vergleichende Darstellung der Placenten in den Fruchtknoten, der Phanerogamen. Abhandl. d. böhm. Gesellsch. d. Wissensch. 6. Folge, VIII. Čelakovsky, Vergütungsgeschichte der Eichen von *Trifolium repens*. Bot. Zeit. 1877. S. 137, speciell 175. Solms-Laubach (Note 1, S. 210). Eichler, Diagr. I. 45, 49 und II. S. XV. Huisgen, Untersuchungen über die Entwicklung der Placenten. Inaugural-Dissertation. Bonn 1873. Al. Braun, Bemerkungen über Placentenbildung. Sitzungsber. d. bot. Ver. für d. Prov. Brandenburg XVI. 45.

Blüthenhülle und Staubgefäße, auf seinem Grunde das von ihm völlig freie Gynaceum trägt, so ist die Blüthe eine perigynische. Befindet sich der Fruchtknoten unterhalb der auf seinem Scheitel stehenden Blüthenhülle und Staubgefäße, sind nur die oberen Theile des Gynaceums (Griffel und Narbe) von letzteren umschlossen, so ist der Fruchtknoten unterständig, die Blüthe eine epigynische (Fig. 69). Ob in letzterem Falle der Fruchtknoten nur von der ausgehöhlten Blüthenaxe gebildet wird und die Carpelle denselben einzig von oben schliessen, oder ob sich die Fruchtblätter auch am Aufbau der Fruchtknotenwand betheiligen, ist später zu erörtern. Hier sei nur noch erwähnt, dass sich zwischen rein ober- und unterständigen Fruchtknoten vermittelnde Uebergänge halb- oder mehr oder weniger unterständiger (resp. oberständiger) Ovarien finden, die manchmal in einer und derselben Familie vereint auftreten (Saxifragaceen). Auch zwischen den ausgeprägt hypogynischen und perigynischen Blüthen kommen, wie bereits (S. 181) erwähnt, Mittelformen vor.

Fassen wir zunächst die Entwicklungsgeschichte des oberständigen Pistilles ins Auge, so sehen wir am einfachsten diejenige des monomeren Fruchtknotens verlaufen. Bei dem polycarpen Ranunculus erscheint das einzelne Fruchtblatt als kleiner, halbkugeligler Zellgewebshöcker, der in Folge geförderten Wachstumes einer äusseren Zone seines Scheitels bald muschelförmig ausgehöhlt wird (Fig. 61 *F*, S. 167) und unter fortwährender Förderung seines Rückens allmählich kappen- oder kapuzenförmige Gestalt annimmt (Fig. 61 *G*, *II*). Dabei neigen seine Ränder immer mehr nach der Bauchseite zusammen, lassen hier bald nur noch eine schmale Spalte zwischen sich und verschmelzen schliesslich ganz mit einander. Das reife Pistill hat dann die in Fig. 61 *J* im Längsschnitte gezeichnete Form; ein Griffel ist nicht vorhanden, die Narbe zieht linienförmig eine Strecke weit auf der Bauchseite abwärts. In ähnlicher Weise gestaltet sich bei *Rosa* (Fig. 67 *B—D*, *g*) das Carpellblatt zum Fruchtknoten, wird aber in seinem oberen Theile zum langen, fadenförmigen Griffel ausgezogen, der die kleine Narbe an seinem Ende trägt. Bei den Papilionaceen (S. 170) erhebt sich die Carpellanlage sofort als ein das Centrum des Blüthenscheitels halbmondförmig umziehender Wulst. Typisch ist der monomere Fruchtknoten stets einfächerig, doch können in gewissen Fällen Wucherungen seiner inneren Wandfläche falsche Scheidewände bilden, die ihn der Länge (*Astragalus*) oder der Quere nach (*Cassia*) fächern. Die Placenta wird von den eingeschlagenen, oft stark angeschwollenen, verwachsenen Fruchtblatträndern oder einem Theile derselben gebildet; die Zahl der auf ihr erzeugten Samenknochen schwankt zwischen einer (Fig. 61 *J*) bis zu zahlreichen (*Delphinium*, viele *Leguminosen* etc.).

Ist der Fruchtknoten ein polymerer oder syncarper, so hängt seine ganze Organisation von der Art und dem Grade der Verwachsung der ihn zusammensetzenden Carpellblätter ab. Verschmelzen die letzteren so, dass ihre sich an einander legenden Ränder nicht oder kaum merklich in die Fruchtknotenöhhlung vorragen, wie dies z. B. sehr frühzeitig schon mit den drei oder vier Carpiden von *Reseda* (S. 169, Fig. 63 *F*) der Fall ist, so entsteht ein einfächeriger polymerer Fruchtknoten, dessen Placenten wandständig, aus den verschmolzenen Carpellrändern hervorgegangen sein können (*Reseda*), der jedoch auch in später noch zu erwähnender Weise eine freie

Centralplacenta zu entwickeln vermag. Ein Beispiel letzterer Art bieten die Primulaceen, bei denen die in der Zahl der Staubgefäße oder Fruchtklappen angenommenen Carpiden schon congenital verwachsen, der Fruchtknoten bei seiner Anlage als ein ringsum gleich hoher Ringwall erscheint (S. 179, Fig. 65 u. 66, *g*). In einer anderen Reihe polymerer Pistille biegen die Fruchtblattränder mehr oder weniger weit nach innen um und die Carpelle sind so mit einander vereinigt, dass die einwärts geschlagenen und verwachsenen, als Placenten functionirenden Ränder wie Leisten oder Platten mehr oder minder tief in die Ovariumhöhle hineinragen, ohne jedoch im Centrum derselben zu verwachsen: mehrkammeriger Fruchtknoten (Papaver). Findet dagegen im Centrum der Fruchtknotenöhle eine Verwachsung der tief einwärts geschlagenen Carpellränder ohne oder mit Hülfe der (dann mehr oder weniger verlängerten) Blütenaxe statt, so wird der Fruchtknoten so viel fächerig, als Carpellblätter an seiner Bildung betheiligt sind. So sehen wir bei *Oxalis* fünf Fruchtblätter als eben so viele etwas quergestreckte, mit den Kelchstaubfäden alternirende Höcker in gleichen Abständen sich am Umfange des um diese Zeit schon ziemlich flachen Blüten Scheitels erheben und kurz darauf jedes Carpellblatt kappenförmige Gestalt annehmen (S. 168, Fig. 62 *E, g*). In einem gewissen Alter sehen wir jedes einzelne Fruchtblatt demjenigen von *Ranunculus* ähnlich, seine Ränder nach innen gebogen, bald ziemlich genähert, doch noch nicht geschlossen (Fig. 62 *F, g*); dabei bemerken wir auch deutlicher, dass die Carpelle unter Betheiligung des Axenscheitels bereits eine Strecke weit verwachsen sind. Dann finden wir die fünf schon ansehnlich gestreckten Carpiden zusammengeneigt, mit einander höher hinauf verwachsend, der obere Theil eines jeden jedoch zum freien Griffel sich streckend, der jetzt auch die nierenförmige Narbe bereits gut entwickelt zeigt (Fig. 62 *G, II*). Schliesslich hat das Ovarium lang-eiförmige Gestalt erhalten, die schlanken Griffel spreizen ziemlich weit zwischen den Staubgefäßen hervor (Fig. 61 *L, g*), die Samenknospen sitzen, wie meistens in derartigen Fruchtknoten, zweireihig im Innenwinkel jedes Faches, wo die Placenten den hier wieder schwach wulstig vorspringenden Fruchtblatträndern entsprechen (Fig. 61 *J*, in der jedoch das Fruchtblatt auf seiner dem Beschauer abgewendeten Bauchseite noch nicht vollständig geschlossen ist; in Fig. 61 *K* im halbirtten Fache links natürlich nur eine Samenknospenreihe sichtbar). In anderen Fällen treten die sich noch stärker abermals einrollenden Fruchtblattränder noch weiter in das Ovariumfach vor, ja es können sich die Carpellränder wieder völlig spalten, jedes eine gesonderte, oft stark entwickelte Placenta bildend (*Pirola*). Wieder in anderen Familien findet die Verschmelzung der Carpelle mehr oder weniger hoch nur mit ihren unteren Theilen statt, so dass das Gynaeceum hier wie ein einziger polymerer Fruchtknoten erscheint, weiter oben (von den Griffeln natürlich abgesehen) eher wie ein Wirtel monomerer Pistille (*Saxifraga*). Wie im monomeren, so kann auch im polymeren mehrfächerigen Fruchtknoten eine weitere vollständige oder unvollständige Fachbildung durch nachträglich auftretende falsche Scheidewände stattfinden. Bei den Labiäten und Boragineen ist das aus zwei Carpellern gebildete Ovar ursprünglich zweifächerig; durch Scheidewandbildung vom Rücken her wird es jedoch vollständig vierfächerig und die vier Abtheilungen (Clausen der Systematiker), welche je eine im Innenwinkel sitzende Samenknospe enthalten, treten sogar

in Folge ihres späteren Wachsthumes als vier stark gewölbte, knotig vorspringende Glieder des Fruchtknotens nach aussen, den anfangs hoch stehenden Griffel im Grunde zwischen sich tragend und bei der Reife in vier einsamige Theilfrüchte (Nüsschen) zerfallend. Im Fruchtknoten von *Linum* wird jedes der fünf Fächer durch eine ebenfalls vom Rücken her in dasselbe vordringende, doch den Innenwinkel nicht erreichende Wand nur in zwei Kammern getheilt. Eine andere eigenthümliche Fächerung des polymeren Fruchtknotens kommt dadurch zu Stande, dass die Carpellblattränder nur im unteren Theile desselben im Centrum mehr oder weniger hoch vereinigt werden, während sie oben wie im einfächerigen Fruchtknoten verschmolzen sind; das oben einfächerige Ovarium ist daher in seinem unteren Theile mehrfächerig (manche Caryophyllaceen).

Dass das Gynaeceum perigynr Blüten sich denjenigen hypogynischer gleich verhält, geht schon aus oben gemachten Andeutungen hervor. Anders ist es mit dem unterständigen Fruchtknoten epigynischer Blüten, dessen Entwicklung wir sehr schön an der Hand der Compositen verfolgen können (S. 185). Wenn hier in der einzelnen Blüthe die Staubgefässe als fünf mit den Kronlappen alternirende Höcker angelegt worden sind (Fig. 69 *E*), erscheinen auf dem jetzt noch sehr flach concaven Axenseitel zwei schwache, median gestellte, etwas quer gezogene Wülste, die weiterhin halbmondförmig sich erhebend bald seitlich mit einander verschmelzen (Fig. 69 *F*, *g*). Die beiden Carpelle bilden künftighin den Griffel mit seinen beiden Narben. Ihre Anlage findet nach Buchenau und Haenlein (Literatur in Note 1, S. 183) bei *Bellis* und *Broteroa* gleichzeitig statt; die spätere ungleiche Länge der beiden Griffelblätter wird durch gefördertes Wachstum des hinteren (äusseren) hervorgerufen. Dagegen steht nach Warming die ungleiche Griffellänge jedenfalls bisweilen mit ungleichzeitiger Anlage in Verbindung, wobei bald das vordere (*Senecio*, *Pyrethrum*, *Dahlia*, *Tussilago*), bald das hintere (*Solidago*, *Siegesbeckia*) das geförderte zu sein scheint, in anderen Fällen (*Helminthia*) jedoch auch ziemliche Willkühr herrscht. Köhne giebt das vordere Fruchtblatt direct als das um ein Geringes frühere an. Mit dem Zeitpunkte, in welchem die beiden Griffelblätter an einander stossen, beginnt die Bildung der Ovariumhöhle, indem eine Verlangsamung des Scheitelwachsthumes der jungen Blütenaxe eintritt, während deren peripherisches, die Corolle, Staubgefässe und Griffelblätter tragendes Gewebe sich in Folge von Streckung und lebhafter Quertheilungen seiner Zellen als Ringwall erhebt. Wir sehen so, während die beiden ihre Spitzen als Narben ausbildenden, unterwärts zum Griffel zusammenschliessenden Carpiden bald ein vollständiges Dach über der Fruchtknotenöhle bilden, letztere sich allmählich immer mehr vertiefen (Fig. 69 *H*, *J*), doch so, dass ihr Grund als schiefe Ebene vom vorderen nach dem hinteren Carpellblatte hin aufsteigt, dass sie im medianen Längsschnitte etwa die Gestalt eines ungleichseitigen Dreieckes zeigt. Auf dieser geneigten Basis des Ovariums entspringt nun die einzige Samenknope (Fig. 69 *L*, *M*, *R*), nicht genau im Centrum, sondern etwas abwärts, dem vorderen Carpelle mehr genähert; neben ihrem Funiculus ist der Scheitel der Blütenaxe oft deutlich als kleiner Hügel erkennbar und in abnormen Fällen wächst letzterer sogar zum belaubten Spross weiter.¹ In anderen

¹ Cramer, Bildungsabweichungen bei einigen wichtigeren Pflanzenfamilien

Fällen hängt die einzelne Samenknope des unterständigen einfächerigen Fruchtknotens aus dem Scheitel der Höhlung herab (Hippuris, S. 195, Fig. 77). Entwickelt das unterständige einfächerige Ovarium wandständige Placenten, so laufen diese als so viele Längsleisten oder Wülste, als Carpelle den Fruchtknoten abschliessen, von oben nach unten herab (Orchideen mit drei Parietalplacenten) und können als Verlängerungen der Carpellränder betrachtet werden (vgl. die Entwicklung der Aristolochia-Blüthe, S. 210). Treffen diese Leisten als stärker entwickelte Platten im Centrum des unterständigen Fruchtknotens verwachsend zusammen, so wird letzterer mehrfächerig (Aristolochia) und zeigt nun dieselben Verschiedenheiten in der Placentation, wie der oberständige mehrfächerige Fruchtknoten, wird auch wie dieser als polymer bezeichnet. Dass endlich auch beim halbunterständigen Ovarium der unter den Blüthenhüllen befindliche Theil in ähnlicher Weise wie bei den Compositen, der obere Theil des Gynaeceums aus verschmolzenen Carpellblättern entsteht, braucht wohl nicht weiter erläutert zu werden. Gegenüber dieser Auffassung steht eine ältere, welche den unterständigen Fruchtknoten als ein aus der Verwachsung der Blätter der Blüthenhülle in ihrem unteren Theile unter einander und mit dem Ovarium hervorgegangenes Gebilde betrachtet. Diese alte Ansicht wieder herzustellen, wurde durch v. Tieghem (*Anatomie comparée de la fleur*) auf Grund des Gefässbündelverlaufes in der Ovarienwand versucht. Da v. Tieghem fand, dass sehr gewöhnlich (doch nicht immer) die Gefässbündel der oberständigen Blüthenphyllome bis zum Grunde des Axenbechers herab getrennt verlaufen und erst im Blüthenstiele mit einander verschmelzen, so war ihm dies Beweis, dass jener becherförmige Theil durch Verwachsung von Blättern gebildet sei. Eichler tritt einer solchen Auffassung mit Recht entgegen; denn einmal sei die anatomische Ausbildung, speciell die Differenzirung der Gefässbündel ein secundäres Moment, ein ander Mal müssten wir dann z. B. die wahre Insertion der Blätter innen im Stengel annehmen, wollten wir ein Phylloin so weit zurück rechnen, als wir seine Gefässbündel verfolgen können (S. 138, 149), und wir kämen dann auf die Vorstellung zurück, dass der Stengel aus den verwachsenen Blattbasen bestehe. Auch Čelakovsky spricht sich bezüglich des unterständigen Fruchtknotens, oder wie er ihn nennt, des Cupularfruchtknotens, gegen die v. Tieghem'sche Ansicht aus, tritt jedoch auch derjenigen Auffassung entgegen, nach welcher derselbe rein axil sein soll. Nach letzterem Forscher betheiligen sich die Carpelle epigynen Blüthen auch am Ovarialtheile des Gynaeceums; sie entstehen, wenn die Cupula noch niedrig ist, verbreitern sich nach abwärts (vgl. Aristolochia, S. 210), werden später mit der Cupula in die Länge gestreckt und müssen dann das Innere des Ovariums bekleiden.

Eine sehr eigenthümliche Art der Entwicklung zeigt nach Solms-Laubach (Note 1, S. 210) das unterständige Ovarium der Rafflesiaceengattung Brugmansia. Dasselbe ist anfänglich ein völlig solider Gewebekörper, in dem kurz nach Anlage der Antherenhöcker eine Anzahl spaltenförmiger Intercellulargänge von unregelmässigem, im Grossen und Ganzen senkrechtem, im Einzelnen vielfach hin und her gebogenem Verlaufe auftreten, von der

Scheitelfläche des Blüthensprosses noch durch eine ziemlich dicke, homogene Gewebeschicht getrennt und auch nach abwärts blind endend. Auf Querschnitten zeigen diese Intercellularräume wesentlich radiale Anordnung und ihr weiteres Verhalten giebt sie als die Fruchtknotenfächer zu erkennen, da sich in ihnen die Samenknospen entwickeln. Čelakovsky (und mit ihm Eichler) will diesen eigenthümlichen Fruchtknoten auf den Typus gewöhnlicher Ovarien zurückführen, indem er annimmt, die kuchenförmige Verbreiterung und Vertiefung des Axenscheitels nach Anlage des Perigons sei die erste Anlage eines dem Staub- und Fruchtblattwirtel gemeinsamen Cycloms, an dessen Peripherie sich fernerhin die Antheren ausgliedern, während der grössere centrale Rest dem Fruchtblattwirtel entspricht, dessen Basis nun durch Erhebung der die Blätter tragenden peripherischen Axenzone immer tiefer in die Axe versenkt wird. Wie nun das Innere eines typischen unterständigen Ovariums nach Čelakovsky's Auffassung carpellär ist, so auch das Innere des Brugmansia-Fruchtknotens, obwohl dasselbe anfangs solid auftritt; denn, meint er, während häufiger anfänglich gesonderte Gebilde mit ihren ursprünglich freien Oberflächen verwachsen, haben wir bei den Rafflesiaceen die entgegengesetzte Erscheinung, dass ursprünglich (congenital) verschmolzene Gebilde sich nachträglich, so viel für die besonderen Lebenszwecke (hier die Bildung von Samenknospen) nothwendig, theilweise trennen und freie Oberflächen erhalten, in unserem Falle also die zuerst unter sich verwachsenen Carpelle unter Bildung von Intercellularräumen, deren Anordnung neben anderen Dingen ja schon an die übliche Stellung der Fruchtknotenfächer erinnert. Čelakovsky stützt sich bei dieser Auffassung ferner auf die Verwandten mit einfächerigem unterständigen Fruchtknoten, der sich, wie bei den Cytineen bekannt, bei anderen wahrscheinlich, ganz analog den unterständigen Ovarien anderer Pflanzen entwickelt u. s. w., Dinge, die in den Originalabhandlungen selbst nachgelesen werden müssen.

Nicht minder grosse Schwierigkeiten, als die Zurückführung des Baues mancher eigenthümlich entwickelter Fruchtknoten macht diejenige der Placenten, auf die wir hier noch einmal zurückkommen müssen, zumal bei der Frage nach dem morphologischen Werthe der Samenknospe der Angiospermen hierauf Rücksicht zu nehmen ist. Nach der einen früher herrschenden Ansicht waren die Placenten überall Axengebilde, wie das in manchen Familien (Primulaceen, Lentibularieen) ja schon der Augenschein lehrte, bei denen die Blüthenaxe sich frei im Grunde der geräumigen Fruchtknotenhöhle erhebt und die Samenknospen trägt. Wo sich die Placenten an den Carpellrändern befanden, lag dann eine Verzweigung des Axenscheitels und eine Verwachsung der Zweige mit den Carpiden vor, wobei jeder Zweig den auf jede Carpiden-Commissur treffenden beiden Samenknospenleisten entsprechend wieder mehr oder weniger zweispaltig sein musste. Einer anderen Ansicht zufolge waren in allen Fällen die Placenten nur Theile der Carpelle selbst und zwar vorzugsweise deren Ränder. Wo es, wie bei den Primulaceen, anders erscheint, da hat eine gemeinsame säulenförmige Erhebung der nur an der untersten Basis verschmolzenen Fruchtblattränder stattgefunden; Samenknospen, die anscheinend den Gipfel der Blüthenaxe bilden (Piperaceae, Najas), entspringen in Wirklichkeit unten am Carpellblatte und überhaupt wären also alle Samenknospen nach dieser Auffassung

blattbürtig, wie nach der vorigen axenbürtig. Nach einer dritten Anschauung, die als gegenwärtig herrschend von Sachs, Hanstein, Huisgen, Barcianu u. a., vordem auch von Eichler (Diagr. I. 46) getheilt wurde, sind die Placenten bei verschiedenen Pflanzen auch von verschiedener morphologischer Dignität. In dem einen Falle sind sie Axengebilde, wie bei den Primulaceen, nach Huisgen ferner bei den Solanaceen, Lobeliaceen, Ericaceen, Malvaceen, Hypericaceen und Geraniaceen, oder auch in Familien mit einzelner terminaler Samenknope, wie bei den Piperaceen, Najas u. s. w. In anderen Fällen (wohl den häufigsten — so namentlich bei Monocotylen) sind die Placenten die leistenförmig verdickten Fruchtblattränder, in einem dritten Falle endlich sind sie selbständige Blasteme vom morphologischen Werthe ganzer Blätter, so nach Barcianu (Note 3, S. 179) bei den Onagraceen, nach Huisgen bei Resedaceen und Cruciferen.

Gegen die dritte Gesamtaufassung (und besonders gegen die Huisgen'schen Darstellungen) hat sich zuerst wieder Al. Braun ausgesprochen, wenn er sagt: „Was nun insbesondere die Natur der Placenten betrifft, so haben mit sehr wenigen Ausnahmen die in den verschiedensten Familien beobachteten, mit rückschreitender Metamorphose der Fruchtblätter verbundenen Antholysen das Hervorwachsen der Ovula aus den Fruchtblättern unzweifelhaft dargethan, was überall zur Vorsicht mahnen muss, eine andere Art der Entstehung derselben anzunehmen, sei es aus der Axe der Frucht, oder aus besonderen Blastemen, welche weder Theile der Axe, noch Theile der Fruchtblätter sein sollen. Für die Annahme der Entstehung der Ovula aus der Axe der Frucht liegen bis jetzt blos bei den Primulaceen (und ihren nächsten Verwandten) einigermaassen erhebliche Gründe vor, viele andere Fälle scheinbar axiler Placentation werden sich durch aufsteigende Entwicklung und Verbindung der Basis der Fruchtblattränder oder durch ein Hinauflaufen derselben an der Verlängerung der Blütenaxe (nach Art des Hinauflaufens der Bracteen von *Plantago major*) erklären. Andere Fälle, in welchen man versucht sein könnte, die Placenten als besondere Blasteme zu betrachten, werden ihre Erklärung in dem Umstande finden, dass die Commissuralstellen der Fruchtblätter, ihrer physiologischen Bestimmung entsprechend, sehr frühzeitig sich mächtig zu entwickeln beginnen. Die frühzeitig überwiegende Entwicklung der zur Placentarbildung bestimmten verbundenen Fruchtblattränder spricht sich unter Anderem in vielen Fällen auch darin aus, dass hier die stärksten Gefässbündel gebildet werden, deren Zweige rückläufig nach der Mittellinie des Fruchtblattes sich erstrecken, ein Verhalten, welches bekanntlich Payer zur Begründung seiner Ansicht von der Axennatur der Placenten verwenden zu können glaubte.“

Čelakovsky's Ausführungen schliessen sich denjenigen Al. Braun's vollständig an. Auch hiernach sind die Placenten überall sehr gleichwerthige Gebilde, die in allen Fällen Theile der Blätter sind und zwar in der Regel vom Blattrande, in selteneren Fällen von der Oberseite des Carpells mit steter Ausnahme eines mittleren Streifens gebildet werden. Wirkliche Axenplacenten giebt es nicht und wo Placenten scheinbar als Axenprodukte auftreten, da sind eigenthümliche Hemmungsbildungen und congenitales Wachstum der betreffenden Carpelltheile mit einer Axe im Werke. Die angeblichen selbständigen Blattplacenten existiren eben so wenig und haben ihren Ursprung in einer unrichtigen Deutung der histiogenetischen Entwickelungs-

geschichte. Čelakovsky's Methode ist vorzugsweise die comparative unter Benutzung der Vergrünungserscheinungen und entwicklungsgeschichtlicher Untersuchungen zuverlässiger Forscher. Für die richtige Deutung der Placenten sind ihm zwei Punkte von besonderer Wichtigkeit. Einmal sind die Fruchtblätter nicht ohne Weiteres gewöhnlichen Blättern, selbst nicht den übrigen Phyllomen der Blüthe gleich zu setzen, sondern sie sind „Kappenbildungen“. Zweitens wird die Carpellkappe selten frei und vollständig ausgebildet, sondern sie ist gemäss der in der Oekonomie der Blüthe herrschenden Sparsamkeit meist theilweise unausgegliedert, in einem an die Axe gebundenen Zustande vorhanden, der sich entwicklungsgeschichtlich nicht oder nur in seltenen Fällen, dagegen durch die Vergrünungen und vergleichende Methode nachweisen lässt. Verschmelzungen der Carpellarkappen unter einander, Gebundenheit derselben an die hohle Axe oder Cupula im unterständigen Fruchtknoten und Spaltung der Kappe in zwei Theile, von denen der eine im gebundenen Zustande existirt, sind weitere Ursachen, welche die Deutung der Placenten so lange unsicher machten. Unter Berücksichtigung dieser Verhältnisse unterscheidet Čelakovsky die folgenden Typen der Placentenbildung:

1. Die ursprünglich unter einander und von der Axe vollständig gesonderten Carpelle erscheinen als gewölbte halbkugelige oder eiförmige Höcker und bilden dann je einen Ringwall, der auf der dorsalen Seite höher ist, als auf der ventralen (vgl. Fig. 61 *D—J* und S. 245). Durch Zusammenschliessen der Ränder dieses Walles entsteht die Ventralspalte, unterhalb welcher sich noch ein geschlossener Canaltheil erhebt. Das oder die Eichen (Samenknospen) entwickeln sich unterhalb der Spalte an der ventralen, durch Verschmelzung der Blattränder entstandenen Linie: Geum, Rosa (Fig. 67), Poterium, Clematis, Thalictrum, Ranunculus (Fig. 61), Anemone, Astrocarpus, Sedum, Aphyllanthes. Wo ein einziges derartiges Carpell sich bildet, erscheint es vollkommen terminal: Sanguisorba, Proteaceae, Thymelaeaceae, Laurineae, Triticum und andere Gräser.

2. Die Carpelle entstehen gesondert in der Form eines hufeisenförmigen Walles, dessen Schenkel die Axe hinanwachsen und zuletzt auf der Ventralseite (auf dem Scheitel der Axe) ringförmig zusammenschliessen. Das Hinanwachsen des Fruchtblattes ist aber nur scheinbar, es ist das allmähliche Emporwachsen der Kappe des Fruchtblattes aus einem Primordium, welches unterdrückt oder gehemmt in der Axe gebunden geblieben ist: Dictamnus, Tetragonia expansa, Ailanthus. Vergrünungen von Dictamnus zeigen, dass das im normalen Carpell scheinbar der Axe entspringende Eichen ebenfalls am Carpellblattrande entsteht. Terminale Carpelle dieser Art kommen vor bei Mahonia und den Urticeen.

3. Die Carpelle verwachsen congenital, die centrale Axe hält die Ventraltheile der Fruchtblätter gebunden, es entsteht ein durch einfache Scheidewände gegliederter Fruchtknoten (Fig. 62): Acerineae, Euphorbiaceae, Malvaceae, Tro-paeoleae, Elatineae, Phytolaccaceae, Alsiaceae, Sapindaceae, Geraniaceae. Einen Uebergang zur vorigen Gruppe bildet Limnanthes.

4. Die Carpelle verhalten sich wie bei den unter 3. aufgeführten Familien, aber die Axe ist ursprünglich sehr flach und nimmt daher an der Zusammensetzung des Fruchtknotens anfänglich nicht Theil; sie erhebt sich erst nachträglich im Centrum des Fruchtknotens, die bis dahin in der Mitte gesonderten Scheidewände verbindend, so vereint mit ihnen emporschend: Hermannia, Pavonia, Tilia, Scrophularia, Rhododendron.

5. Die Scheidewände erscheinen später, zunächst im Grunde des ungefächerten Fruchtknotens und wachsen dann allmählich sowohl an der Wand desselben empor, als sie in der Mitte aller Analogie nach die Axe mit empornimmt: Onagraceae, Trapa. Bei letzterer, wo sich nur zwei Carpelle vollständig entwickeln, verspäten sich die Scheidewände noch mehr, als bei den Onagraceen, so zwar, dass die centrale Axe noch früher als die Scheidewände und in Folge dessen ganz frei sich erhebt. Die Centralplacenta enthält jedenfalls auch die gebundenen

Ventraltheile der beiden fruchtbaren Carpellkappen; nur reichen diese weiter zur Centralaxe hinauf, als die zu Scheidewänden verschmolzenen Seitentheile der Kappen.

6. Die Centralplacenta ist gänzlich frei: Primulaceae, Myrsineae, Theophrastaceae, Utriculariaceae, Santalaceae, Celosia. Zur Hervorbringung einer solchen Centralplacenta ist es im Wesentlichen nur nothwendig, dass die bei *Trapa* bereits so spät und unvollständig sich bildenden Scheidewände gänzlich gehemmt werden. Die aus den Rückenheilen der Carpelle gebildete Fruchtknotenwand bezeichnet Čelakovsky als Saccum.

7. Nach Anlage des Saccums verlängert sich die centrale Axe nicht weiter; sie schliesst sogleich ab, so dass auch die placentalen Ventraltheile der Carpelle kurz und unentwickelt bleiben und eine basale, mehrreihige Placenta entsteht: *Dionaea*, *Drosophyllum*, *Roxburghia*, manche *Araceae*.

8. Von den Samenknospen einer basalen Placenta wird nur eine ausgebildet, welche natürlich nur einem der mehrfachen Carpelle angehören kann. Nach einem mechanischen Symmetriegesetze wird diese einzige Samenknospe sich nicht mehr lateral zum centralen Axenscheitel bilden, sondern terminal und das eine fruchtbare Carpell wird so über die anderen unfruchtbaren dominiren, sie so zur Seite drücken, dass es mit seinem an die Axe gebundenen Ventraltheile eben den ganzen Scheitel occupirt: *Balanophoreae*, *Chenopodiaceae*, *Amarantaceae*, *Polygonaceae*, *Piperaceae*, *Alsineae* (*Scleranthus*, *Ilecebrum*), *Plumbaginaceae*.

9. Die Samenknospe ist bei basaler Placentalation nicht genau terminal und völlig symmetrisch zu den Fruchtblättern gestellt, sondern etwas seitlich, dem Carpell mehr genähert. Es findet das in seltenen Fällen nur beim Vorhandensein zweier Carpelle statt: *Compositae* (S. 247), *Cannabineae*, *Moreae* (Fig. 68 K). Besonders bei *Cannabis* lässt sich der Process der überwiegenden Ausbildung der Kappenbasis des fruchtbaren Cappelles und der Verschiebung der Samenknospe aus der streng terminalen in eine ganz seitliche, unterhalb des sterilen Cappelles aufgehängte Lage entwicklungsgeschichtlich verfolgen.

Nur bei dieser Auffassung der Placenten und bei Annahme der Brongniart'schen Foliartheorie (S. 265) wird es dem Morphologen, wie Čelakovsky zum Schlusse hervorhebt, möglich sein, die innerhalb derselben Familie oder bei nahe verwandten Familien auftretenden verschiedenartigen Placentenbildungen einheitlich aufzufassen.

Eichler, der wie (S. 250) bemerkt, früher einer anderen Auffassung der Placenten huldigte, hat sich neuerdings (Diagr. II. S. XV) im Wesentlichen den Ausführungen Čelakovsky's angeschlossen und a. a. O. eine sehr klare summarische Zusammensfassung der neueren auf die vorliegende Frage bezüglichen Literatur gegeben, welcher sich auch der Verfasser unterordnet. Er hält mit Čelakovsky an dem Grundsatz fest, dass man in Fragen der Morphologie von klarliegenden Fällen anzugehen und nach diesen die zweifelhaften zu interpretiren hat, sowie dass man berechtigt ist, eine Hypothese so lange festzuhalten, als sie überhaupt noch möglich und nicht auf ganz unwidersprechliche Weise widerlegt ist. Solch' klare Fälle, von denen man in der Placenten- und Ovularfrage ausgehen kann, sind nun diejenigen, in welchen die Fruchtblätter einzeln für sich zusammengeschlossen sind und die Ovula an ihrer Naht tragen, wie dies in der Gruppe der *Polycarpiceae* (*Ranunculaceen* etc.) stattfindet. Hier zeigen Entwicklungsgeschichte und Vergrünungen übereinstimmend, dass die Placenten die Carpellränder und die Samenknospen fiederartige Seitenproducte derselben sind. Verwachsen aber die Fruchtblätter unter einander, so wird es darauf ankommen, wie weit sich ihre Ränder einschlagen, um zunächst parietale, dann in der Mitte des Ovariums zusammenstossende axile, schliesslich von der gemeinsamen Axe wieder in die Fächer zurückspringende Placenten zu erhalten (S. 246). Placenten dieser Art lassen sich überall ohne Zwang gerade wie bei den

apocarpen Fruchtblättern als Carpellränder betrachten und vergrünen dann solche Ovarien, so bleiben die Ovula oder deren Umwandlungsproducte stets an den Rändern der frei von einander gelösten Fruchtblätter; nie verwan- deln sich die Placenten in besondere von den Carpellen getrennte Blasteme. Geschieht es nun, dass die Carpellränder nur an der Basis des Frucht- knotens bis in die Mitte desselben vordringen und nur hier Samenknospen entwickeln, nach oben hin aber steril bleiben und nicht oder nur wenig aus der peripherischen Wandung heraustreten, so erscheint das Ovar nur an der Basis gefächert mit centraler Placentation. Die Placentarsäule kann sich dabei mehr oder weniger über das Niveau der Scheidewände erheben, sei es durch eigenes Wachstum oder durch Mitwirkung der sich noch ver- längernden, die Placenten mit empornehmenden Blütenaxe. Und werden nun die Scheidewände sehr niedrig oder werden sie ganz unterdrückt, so kommt ein ungefächert Fruchtknoten mit freier Centralplacenta zu Stande und wird dabei letztere nicht merklich über die Ovarbasis emporgehoben, mit grundständigen Samenknospen. Alle diese Fälle, durch Mittelstufen zu einer ununterbrochenen Reihe verknüpft, finden sich z. B. in der Familie der Caryophyllaceen; wir können hiernach auch die centralen und basalen Placenten den Fruchtblatträndern zuschreiben und werden nur in bestimm- ten Fällen säulenförmiger Erhebung auch der Blütenaxe einen Antheil am Placentakörper zuerkennen, jedoch auch nur insofern, als sie die centrale Partie bildet, die mit den Samenknospen besetzten oberflächlichen Theile aber den Carpellrändern angehören. Wächst dann die Axe durch und ver- lauben die Ovula, so entsteht allerdings der Anschein, als ob die Placenta im Ganzen sich zum Sprosse, die Ovula zu dessen Blättern umgewandelt hätten, während in der That nur der centrale Axentheil zum Sprosse ver- längert wurde, die die Samenknospen tragenden Regionen den Carpellrändern angehörig bleiben und nur durch die Streckung der Axe noch weiter als gewöhnlich emporgehoben werden. Bei der soeben von Eichler charakteri- sirtten Gestaltung des Fruchtknotens erscheint jedes Carpell für sich be- trachtet am Grunde taschen- oder sackartig vertieft und auf der Innenseite weit geöffnet, eine Form, die sich auch bei vollständiger Fächerung des Fruchtknotens oder in den Fällen von Apocarpie häufig wiederfindet (Čelakovsky's Kappenbildung) und die von der Form bei ungefächerten, mehr- carpelligen Ovarien nur durch vollkommeneren Entwicklung auch der Seiten- theile abweicht, im Uebrigen aber mit derselben durch die allmählichsten Mittelstufen im Zusammenhange steht.

Der Regel nach werden an jedem Fruchtblattrande eine oder mehrere Samenknospen erzeugt; trägt der Carpellrand je nur ein Ovulum, so ver- kümmeret eines derselben häufig oder es wird garnicht mehr angelegt, so dass das betreffende Fruchtblatt dann nur an einem Rande ein einziges Ovulum besitzt. Beim Zusammentreten mehrerer Carpelle zum polymeren Fruchtknoten kann nun diese Verarmung schliesslich so weit gehen, dass von sämmtlichen Carpellen nur eines fruchtbar bleibt und auch nur eine Samenknospe trägt. Je nachdem letztere nun höher oder tiefer an der be- treffenden Carpellnaht entspringt, erscheint sie bald im Gipfel, bald in halber Höhe, bald im Grunde des Fruchtknotens befestigt, im letzten Falle oft so tief, dass sie den Gipfel der Blütenaxe zu bilden scheint, Abänderungen, die auch bei monomeren Ovarien häufig genug auftreten (vgl. Fig. 61 *J* mit

Fig. 77). Die Piperaceen, Urticaceen, Polygoneen, Chenopodiaceen u. s. w. bieten uns genügende Beispiele solcher gipfelständigen Samenknospen und bei den Caryophyllaceen treten sie gemeinschaftlich mit vieleiigen Central- und Basilarplacenten, sowie mit unvollständig gefächerten Ovarien auf; ihr Zusammenhang mit den gewöhnlichen nahtständigen Samenknospen liegt nahe und in fast allen Familien mit solchen pseudoterminalen Samenknospen finden sich auch Fälle, wo sie mehr oder weniger hoch über der Basis, bei den Urticaceen in allen Mittelstufen bis zum Hängen im Ovargipfel vorkommen, geradeso, wie sich auch in den Familien mit vieleiigen Central- und Basilarplacenten Variationen finden, welche die Ovula von der Basis entfernt in parietaler Stellung oder in anderer Form nahtständiger Anheftung zeigen (Resedaceae, Droseraceae, Tamariscineae etc.).

Während gewöhnlich nur die Ränder oder bei grösserer Ovularzahl wohl auch noch die angrenzenden Partien der Innenfläche der Fruchtblätter die Samenknospen hervorbringen, die Mediane in der Regel steril bleibt, kann nach Eichler bei der Nymphaeaceengattung *Cabomba* jede beliebige Stelle der Innenfläche und auch die Mediane Samenknospen produciren. Bei der in dieselbe Familie gehörenden Gattung *Brasenia* stehen die Samenknospen alle auf der Mittellinie, gerade wie bei dem mit nur einem Ovulum versehenen Carpelle von *Astrocarpus* (Resedaceae), sowie allgemein bei den Santalaceen. Bei *Viscum* erhebt sich nach Hofmeister die Blütenaxe in dem aus zwei Carpellen gebildeten Ovarium zu einer aufrechten, atropen, nackten Samenknospe, die aufs Innigste mit den Fruchtblättern verschmilzt und mehrere Embryosäcke entwickelt. Nach van Tieghem dagegen (Ann. d. sc. nat. 5. sér. XII. 101) werden bei *Viscum* die Embryosäcke nicht im Axenende, überhaupt nicht in einem gewöhnlichen Ovulum entwickelt, sondern sie entstehen zu je 1—2 im Gewebe der Carpelle selbst, gegen die Innenseite hin, treten aber nicht aus deren Substanz heraus, sondern verwachsen sammt den Fruchtblättern zu einem soliden Körper.

Der als Griffel (*stylus*) bezeichnete Theil des Pistilles ist die unmittelbare Fortsetzung, respective der obere, verschälerte Theil des Fruchtblattes oder mehrerer Fruchtblätter. Ein monomerer Fruchtknoten trägt auch nur einen Griffel, der sich jedoch unter Umständen verzweigt; bei polymerem Ovarium sind entweder so viele vollständig freie, in einzelnen Fällen wieder verzweigte Griffel entwickelt, als Fruchtblätter vorhanden, wenn die Spitzen der Carpelle ganz frei bleiben (Fig. 62), — oder die in der Zahl der Carpelle auftretenden Griffel verwachsen an der Basis mehr oder minder hoch unter einander (wie z. B. beim Apfel) — oder die sämtlichen Carpellblattspitzen sind ihrer ganzen Länge nach zu einem einzigen, den Fruchtknoten krönenden Griffel verschmolzen. Der ursprünglich den höchsten Punkt des Ovariums einnehmende Griffel kann durch nachträgliches stärkeres Wachsthum der einen Fruchtknotenseite tiefer gerückt werden. So steht er an dem ausgebildeten monomeren Ovarium von *Fragaria* ziemlich weit unten auf der axilen (Bauch-) Seite, und bei den Labiäten und Boragineen kommt er durch starkes Wachsthum der Rückenseite aller vier Fruchtknotenfächer, die hier schliesslich als eben so viele kaum zusammenhängende Abtheilungen (Klausen) erscheinen, in einer grubigen Vertiefung zwischen diesen zu stehen. Im Uebrigen ist der Griffel in den besonderen Fällen oft von sehr verschiedener Form, Dicke und Länge und mitunter ist

er nur auf eine Einschnürung zwischen Fruchtknoten und Narbe beschränkt, so dass er dann in der Systematik als fehlend, die Narbe wohl als sitzend bezeichnet wird.

Bei einer verhältnissmässig sehr geringen Anzahl angiospermer Pflanzen ist der Griffel¹ seiner ganzen Länge nach hohl: der ihn durchziehende Griffelcanal erstreckt sich von der Narbe, auf welcher er frei ausmündet, abwärts bis in die Fruchtknotenöhle (*Viola*) und ist das Ovarium gefächert, so theilt er sich schliesslich in so viele Arme, als Fächer vorhanden sind (viele Liliaceen, *Aechmea* mit drei-, *Pirola* mit fünfspaltigem Griffelcanal). Seine Wandung trägt in der Regel Schleimpapillen; bei *Helianthemum mutabile* ist er durch kleine höckerförmige, mit sehr quellbarer Membran versehene, secernirende Zellen, bei *Aechmea* mit einer Schicht prismatischer, quergestellter Zellen mit gequollenen Aussenwänden, in noch anderen Fällen mit dem gewöhnlichen sogenannten leitenden Gewebe ausgekleidet, das bei den meisten Pflanzen das ganze Griffelcentrum so erfüllt, dass im vollständig entwickelten Griffel wenigstens im oberen Theile kein Canal aufzufinden ist. Dieses leitende Gewebe unterscheidet sich bei typischer Ausbildung (z. B. bei *Atropa Belladonna*) scharf von dem umgebenden Gewebe des Griffels durch Kleinzelligkeit, dickere Zellwände, stärkere Lichtbrechung und eigenthümlich lockere Beschaffenheit; in anderen Fällen (z. B. bei *Tilia*) geht es allmählich in das Grundgewebe des Griffels über. Manchmal ist es in Folge starker Quellung der Aussenschichten seiner Zellwände so locker, dass es scheinbar aus isolirten, einer Schleims substanz eingebetteten Zellen besteht. Was die übrigen Gewebe des Griffels betrifft, so sind die Epidermiszellen des Griffels in ihrer Aussenwand mehr oder minder cuticularisirt und manchmal wachsen sie zu Haaren aus. In dem parenchymatischen Grundgewebe kommen bisweilen grössere, der Längsaxe parallel verlaufende Hohlräume vor (*Aechmea*, *Cereus*, *Tilia*) und in langen, dünnen Griffeln tritt als Stützgewebe Collenchym (*Musa*) oder gar Sclerenchym auf (*Strelitzia*). Die Zahl der den Griffel durchziehenden, in den untersuchten Fällen aus Gefässen und Cambiform zusammengesetzten Fibrovasalstränge richtet sich in der Regel nach dem Blüthenschema, respective nach der Zahl etc. der Carpelle; so finden sich zwei Stränge bei *Atropa*, *Polygala* und *Orobanche*, drei bei *Musa* und *Aechmea*, vier bei *Erica*, *Philadelphus* und *Phyteuma*, 15 bei *Tilia europaea* u. s. w.

Als Narbe (*stigma*) bezeichnen wir die durch besonderen Bau ausgezeichnete empfängnisfähige, d. h. zur Aufnahme des Pollens geeignete Stelle des Griffels oder ein derselben Function dienendes, durch seine eigenthümliche Form sich mehr oder weniger vom Griffel abhebendes, übrigens sehr variables Organ, das gewöhnlich als unmittelbare Fortsetzung des Griffels erscheint und entweder einfach ist oder in Mehrzahl, der Zahl der Carpellblätter entsprechend, auftritt und dessen einzelner Theil selbst wieder verzweigt sein kann. Das Gewebe der Narbe setzt sich im Allgemeinen aus zu Längsreihen geordneten, dünnwandigen, locker verbundenen Parenchymzellen zusammen, die nach dem Scheitel zu häufig garbenförmig aus einander

¹ Behrens, Untersuchungen über den anatomischen Bau des Griffels und der Narben. Mit 2 Taf. Göttinger Inauguraldissertation, 1875. Capus, *Anatomic du tissu conducteur*. Ann. d. sc. nat. sér. VI. vol. VII. 209, tab. 18—24.

treten; seltener besteht es aus unregelmässig angeordneten Zellen (*Heraclium villosum*, *Polygonum viviparum*) und noch seltener zeigt die Narbe mehrere Gewebeformen (*Cereus grandiflorus*). Die Oberfläche der Narbe sondert kleberige, schleimige, farblose oder gefärbte (mattgelb z. B. bei *Mesembryanthemum virens* und *M. rubricaula*, goldgelb bei *Echeveria gibbiflora*) Stoffe ab, welche dieselbe zum Festhalten des Blütenstaubes geeigneter machen und zugleich die Bildung des Pollenschlauches begünstigen. Zum grössten Theile rühren diese Stoffe von zu Schleim gequollenen Membranpartieen der oberflächlichen Narbenzellen her, die gleichzeitig als Fangapparate für den Pollen functioniren, von denen Behrens vier Typen unterscheidet, nämlich: 1) Cuticularbildungen, die z. B. bei *Veronica grandis* als kleine Höckerchen sich erheben, bei vielen Boragineen als zierlich geformte Papillen, die bei *Anchusa italica* und *Echium*-Arten einen kronenartigen, oben zierlich ausgeschnittenen Rand besitzen; 2) aufgequollene Partieen des Narbengewebes selbst (*Rosa canina*, *Tilia parvifolia*, *Delphinium consolida*, *Typha angustifolia*); 3) Cylinder- und Prismenepithel (*Polygonum viviparum* und viele Umbelliferen, z. B. *Heraclium villosum*); 4) Papillen. Hier stellen den einfachsten Fall die Gramineen und Cyperaceen dar, deren Narben oder Narbenäste aus wenigen parallelen cylindrischen Zellen gebildet werden, deren obere Enden sich im Winkel von der Längsaxe des Organes abbiegen und als Papillen vorstehen. Ein ähnliches Verhältniss findet sich auch bei *Poterium Sanguisorba*. Einen zweiten sehr verbreiteten Fall bilden diejenigen Papillen, welche von den an die Oberfläche tretenden Endzellen der Längsreihen des Narbengewebes gebildet werden (*Epilobium*, *Philadelphus*, *Verbascum*, *Orobanche*, *Hyoscyamus* etc.). In einem dritten Falle sitzt eine besonders differenzierte Papillenschicht den meist kleinen, polyëdrischen Narbenzellen auf (viele Cruciferen, *Tradescantia virginica*). Form und Grösse der Narbenpapillen sind sehr verschieden; häufig sind sie halbkugelig, oder sie sind knopfig (*Primula sinensis*, *Convolvulus Cantabrica*), oder flaschenförmig (*Lythrum Salicaria*, *Camelina sativa*, *Verbascum*), cylindrisch oder haarförmig mit knopfförmig angeschwollenem Ende (*Lysimachia punctata*, *Pentstemon Digitalis*, *Hemerocallis fulva*), oder verzweigt (*Cereus grandiflorus*), oder vielzellig (*Myriophyllum verticillatum*, *Lopezia coronata*). Flächen-, lappen- oder zungenartige, vielzellige Anhangsgebilde der Narbe treten z. B. bei *Sanguisorba officinalis*, kleinere zapfen-, zungen- oder spatelförmige Hervorragungen bei *Helianthemum* auf und bei *Cistus creticus* trägt die Spitze solcher Gewebezapfen eine lange, zugespitzte Haarzelle. Manche Narben tragen auch zweierlei Papillen, kleine höckerförmige und lange haarförmig zugespitzte (*Doronicum caucasicum*) oder schlauchförmige (manche Solanaceen).

Die wichtigsten Verhältnisse bezüglich der Form und Entwicklungsgeschichte der Samenknoſpe¹ lernten wir bereits früher (S. 3) kennen.

¹ Ausser den bereits gelegentlich der Blütenentwicklung angegebenen Abhandlungen sind hier von neueren, auch die ältere Literatur aufzählenden Arbeiten zu nennen: Warming, Bemerkungen über das Eichen. Bot. Zeit. 1874. S. 464. Warming, De l'ovule. Ann. d. sc. natur. sér. VI. vol. V. pag. 177, tab. 7—13. Warming, Om Planteæggets og dets enkelte Deles rette Homologier. Botanisk Tidsskrift 3. række. III. (1879) pag. 32. Strasburger, Die Coniferen und die Gnetaceen, S. 409. Strasburger, Ueber Befruchtung und Zelltheilung, S. 27. Strasburger, Die Angiospermen und die Gymnospermen. 8^o, mit 22 Taf. Jena

Jetzt wenden wir uns noch einmal der Entwicklungsgeschichte zu, speciell diejenige des Embryosackes und des Eiapparates, sowie die Homologien zwischen Pollenfach und Knospenkern und die morphologische Deutung der Samenknospe berücksichtigend. Nach Warming's Untersuchungen an Arten der Gattung *Ribes*, mit denen die Beobachtungen an Pflanzen aus zahlreichen anderen Familien theils völlig übereinstimmen, theils nur geringe Modificationen ergeben, findet die Anlage der Samenknospe so statt, dass durch vorzugsweise tangentiale Theilungen in einer Gruppe von Zellen, welche gleich unterhalb der zwei äussersten Zellschichten der Placenta liegen (in der Fig. 105 *A* die mit \times bezeichneten Zellen), ein halbkugeliger oder bald cylindrisch-conischer Höcker entsteht, der also ein Dermatogen, eine periblemähnliche Zellenlage und ein in senkrechte Reihen geordnetes Füllgewebe besitzt (Fig. 105 *A* — vgl. auch *C*). In diesem Ovularhöcker beginnen schon sehr früh die in seinem Scheitel gelegenen

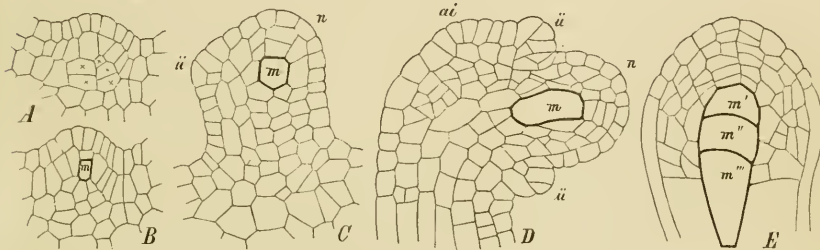

Fig. 105. Entwicklung der Samenknospe von *Ribes*, nach Warming (Vergr. 350). *A* Ganz junge und *B* etwas ältere Samenknospenanlage. *C* Samenknospe, an welcher das innere Integument *ai* auftritt. *D* Samenknospe mit Anlage des äusseren Integumentes *ai*. *E* Nucellus der Samenknospe isolirt. Alle Figuren im Längsschnitte. *n* Nucellus, *m* die Mutterzelle des Embryosackes und *m'*—*m'''* die Tochterzellen derselben.

Zellen der zweiten Schicht sich radial zu strecken und die Intensität dieser Streckung ist am grössten in der Spitze des Höckers und nimmt von hier

1879. Vesque, Développement du sac embryonnaire des Phanérogames angiospermes. Ann. d. sc. natur. sér. VI. vol. VI. 237, tab. 11—16. Vesque, Neue Untersuchungen über die Entwicklung des Embryosackes der Angiospermen. Bot. Zeit. 1879, S. 505. Hofmeister, Neue Beiträge zur Kenntniss der Embryobildung der Phanerogamen. Abhandl. d. sächs. Gesellsch. d. Wissensch. VI. 535, Taf. 1—27; VII. 631, Taf. 1—25. Cramer, Bildungsabweichungen bei einigen wichtigeren Pflanzenfamilien, und die morphologische Bedeutung des Pflanzeneies. 4^o, mit 16 Taf. Zürich 1864. Celakovsky, Ueber die morphologische Bedeutung der Samenknospen. Flora 1874, S. 113, Taf. 3. Celakovsky, Vergrünungsgeschichte der Eichen von *Alliaria officinalis*. Bot. Zeit. 1875, S. 129, Taf. 2. Celakovsky, Zur Discussion über das Eichen. Bot. Zeit. 1875, S. 193. Celakovsky, Vergrünungsgeschichte der Eichen von *Trifolium repens*. Bot. Zeit. 1877, S. 137, Taf. 2. Celakovsky, Noch ein Wort in der Ovularfrage. Bot. Zeit. 1877, S. 432. Celakovsky, Ueber Chloranthien der *Reseda lutea*. Bot. Zeit. 1878, S. 246, Taf. 8. Peyritsch, Zur Teratologie der Ovula. Festschrift zur Feier des 25jähr. Bestehens der k. k. zool.-botan. Gesellsch. in Wien (1876), S. 117, Taf. 1—3. Peyritsch, Ueber Placentarsprosse. Sitzungsber. d. Akad. d. Wissensch. zu Wien, 78. Bd. 1. Abth. Peyritsch, In Sachen der Ovulartheorie. Bot. Zeit. 1877, S. 305. Peyritsch, Ueber Bildungsabweichungen bei Cruciferen. Jahrb. f. wissenschaft. Bot. VIII. 117. Taf. 7—9. Eichler, Diagr. I. 43 und II. S. XVII. Etc. etc.

aus nach der Peripherie und nach unten rasch ab. In den mit einem Integumente versehenen Samenknospen ist ferner die Zahl dieser Zellen gering, manchmal ist es sogar nur eine einzige und die Zellen theilen sich überhaupt nicht oder nur wenig. In den mit zwei Integumenten versehenen Eichen dagegen ist ihre Zahl grösser und nach der radialen Streckung theilen sie sich durch Tangentialwände, in Uebereinstimmung mit der stärksten Streckung zuerst in den axilen, dann in den peripherisch gelegenen Zellen (Fig. 105 *B, C*). Die primären äusseren dieser Tochterzellen theilen sich ferner rasch weiter, durch radiale und vorzugsweise durch tangentiale Wände, deren Bildung im Allgemeinen von innen nach aussen fortschreitet, so dass am Scheitel des Nucellus eine in der Axe am stärksten entwickelte, nach den Seiten hin sich schnell verdünnende Kappe eigenthümlich geordneter subepidermaler Zellen entsteht (Fig. 105 *C—E*). Die primären inneren Tochterzellen der ersten Tangentialtheilung theilen sich weit langsamer

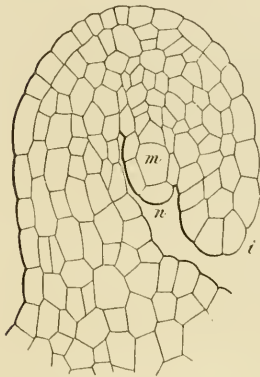

Fig. 106. *Lobelia Dortmanna* L. Längsschnitt der ziemlich entwickelten Samenknospe (Vergr. 350), nach Warming. *n* Nucleus mit der Embryosack-Mutterzelle *m*; *i* Integument.

und die centralen strecken sich desto mehr in die Länge. Besonders gilt dies von einer einzigen dieser Zellen (Fig. 105 *B—D, m*), welche sich vor den benachbarten früh durch ihr bedeutenderes Wachstum und ihren reicheren Plasmahalt auszeichnet und die Mutterzelle des Embryosackes ist. Sie bleibt aber nicht ungetheilt, sondern sie zerfällt durch stark lichtbrechende, quellbare Querwände in eine Reihe von drei bis vier Zellen (Fig. 105 *E, m'—m'''*), welche durch spätere Resorption der Querwände zu einer einzigen Zelle, dem nunmehr fertigen Embryosacke, verschmelzen, der demnach entgegen der älteren Ansicht nicht eine einzige stark vergrösserte Zelle des Knospenkernes ist, sondern „eine durch Fusion mehrerer Zellen entstandene Höhle“, in welcher die sich bildenden „Keimbläschen, Synergiden, Antipoden u. s. w. mit nackten Sporen homolog sind.“ Bei den durch nur ein sehr mächtig entwickeltes Integument charakterisirten Gamopetalen ist der

Knospenkern sehr klein und hier ist es gewöhnlich auch nur eine einzige Zelle der subepidermalen Schicht, welche direct zur Mutterzelle des Embryosackes wird (Fig. 106 *m*), ein Fall, der nach Strasburger auch bei Monocotylen mit zwei Integumenten häufig genug vorkommt.

Erst wenn die subepidermale Zellschicht in ihrem eigenthümlichen Theilungsprocesse beträchtlich fortgeschritten ist, fängt das innere Integument an, sich aus dem Dermatogen zu differenziren und zwar zuerst auf der Rückenseite des Ovularhöckers (Fig. 105 *C, i i'*); etwas später und gleichfalls zuerst auf der Rückenseite wird auch das äussere Integument angelegt (Fig. 105 *D, ai*). Die Lage der Zone von Epidermiszellen, in welcher die Bildung des inneren Integumentes stattfindet, ist eine solche, dass ihre obere Grenzlinie auf gleicher Höhe mit den basalen Wänden der mittleren Zellen der subepidermalen Schicht und also auch der Embryosackzelle liegt. Hieraus zieht Warming folgende Schlüsse. Der ganze Nucleus,

d. h. der oberhalb des inneren Integumentes liegende Theil des Eichens, ist eine Art von Neubildung auf dem primären Ovularhöcker, indem er durch Zelltheilungen in der subepidermidalen Schicht desselben und Emporhebung des Dermatogens zu Stande kommt. Später treten auch tangentiale Theilungen in den an der Spitze liegenden Dermatogenzellen auf. Dieser Zellentheilungsprocess in der subepidermidalen Schicht des Ovularhöckers stimmt in allem Wesentlichen genau mit den in der subepidermidalen Zell-schicht des Antherenhöckers stattfindenden Vorgängen überein (vgl. S. 217, Fig. 93). Hier wie dort stammen die der sexuellen Vermehrung dienenden Zellen in der Regel aus der subepidermidalen Schicht ab; hier wie dort bilden die ersten tangentialen Wände eine Scheide zwischen den Urmutterzellen der Wand des Antherenfaches oder Kappe des Nucellus auf der einen Seite und den Sexualzellen (Pollen und Embryosack, oder doch deren Urmutterzellen) auf der anderen, und hier wie dort werden die Wandzellen durch vorzugsweise tangentiale, centrifugal fortschreitende Theilungen erzeugt. Die Unterschiede zwischen den beiderlei Processen sind (von der Integumentbildung und den bei der speciellen Ausbildung der Sexualzellen auftretenden Unterschieden abgesehen) wesentlich nur quantitativer Art. Weiterhin verhält sich aber die Anthere zum Nucellus, wie das Mikrosporangium zum Makrosporangium. Von den in beiden Fällen in gleicher Weise gebildeten subepidermidalen Tochterzellen erster Ordnung, die man, wie wir oben sahen, als homolog betrachten kann und welche potentialiter alle zu Urmutterzellen der Geschlechtszellen werden, entwickeln sich in der Anthere, wie im Mikrosporangium, alle; in dem Nucellus, wie im Makrosporangium, differenzirt sich eine einzige von den anderen. Da ferner das mit zwei Integumenten versehene Ovulum reicher an Zellen und somit der Anthere ähnlicher ist, betrachtet Warming es als den ursprünglichen Typus, die mit nur einem Integumente versehene Samenknospe als abgeleitete Form. Was endlich das weitere Verhalten der den Ovularhöcker ursprünglich hervorwölbenden Zellen (Fig. 105 *A* ×) betrifft, so theilen sie sich vorzugsweise tangential, in Bezug auf die Axe der ganzen Samenknospe horizontal, dann auch durch Längswände; dadurch werden Länge und Zahl der ursprünglichen Zellenreihen vermehrt und Funiculus und die die Integumente tragende Chalaza angelegt (Fig. 105 *C, D*). Durch ungleiches Wachsthum besonders in der Chalaza wird dann in dem speciell betrachteten Falle von *Ribes* das Ovulum anatrop.

Die sich an Warming's Beobachtungen anreihenden Angaben Vesque's über die Entwicklung des Embryosackes sind zu einem grossen Theile unklar und nach Strasburger's neuesten Veröffentlichungen (denen sich auch der Referent über die Vesque'sche Abhandlung in der Bot. Zeit. 1879, S. 356 anschliesst) unrichtig. Verfolgen wir mit Strasburger die Entwicklungsgeschichte der Samenknospe von *Polygonum divaricatum*, so ergibt sich Folgendes. In der jungen Blüthe erscheint der Axenscheitel nach Anlage der Fruchtblätter auf ein relativ geringes Maass reducirt; dann aber tritt eine lebhafte Theilung der unter seiner Epidermis gelegenen Zellen und deren nächsten Abkömmlinge ein, so dass der Scheitel als Anlage der einzigen atropen Samenknospe sich bald in einen schlanken Kegel verwandelt, dessen Wachsthum durch eine nunmehr eintretende Streckung der obersten, unter der Epidermis gelegenen Zellen vollendet wird. Unter den

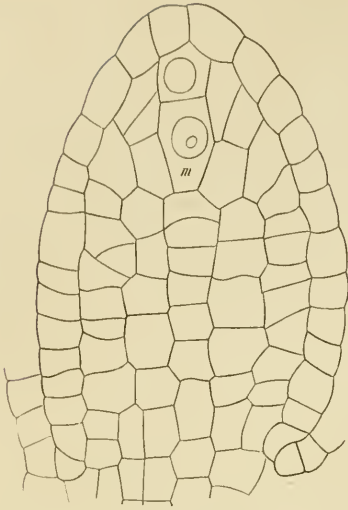

Fig. 107. *Polygonum divaricatum*. Junge Samenknospe vor Anlage der Integumente. *m* Embryosack-Mutterzelle und über derselben eine erste Tapetenzelle. Vergr. 540. Nach Strasburger.

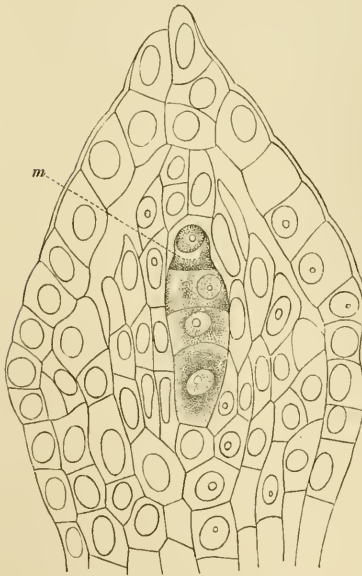

Fig. 108. *Polygonum divaricatum*. Knospenkern einer jungen Samenknospe, in welcher die Embryosack-Mutterzelle sich bereits in vier Tochterzellen (*m*) theilte. Tapetenzellen durch Theilung vermehrt. Vergr. 540. Nach Strasburger.

sich streckenden Zellen zeichnet sich die in der Längsaxe des Organes gelegene schon jetzt durch ihre bedeutendere Grösse aus, und während die benachbarten Zellen sich wiederholt durch pericline und anticline Wände theilen, zerfällt sie selber durch eine in zwei Drittel ihrer Höhe auftretende pericline Wand in eine obere kleinere und untere grössere Zelle, die letztere die Mutterzelle des Embryosackes (Fig. 107, *m*). Die obere kleinere Zelle, die Strasburger in Uebereinstimmung mit Warming als Tapetenzelle bezeichnet, theilt sich alsbald in drei oder vier Zellen und dann erst beginnen die Veränderungen in der Embryosack-Mutterzelle. Dieselbe nimmt an Grösse zu und auch ihr Zellkern erreicht bedeutende Dimensionen. Dann zerfällt sie durch eine in halber Höhe auftretende pericline Wand in zwei gleich grosse Tochterzellen, von denen sich jede noch einmal in derselben Weise theilt, so dass die Embryosack-Mutterzelle in eine Reihe von vier Zellen zerlegt ist, von denen die obere und namentlich die untere etwas höher als die beiden mittleren, dafür nach den Enden zu etwas verschmälert sind (Fig. 108, *m*). Die diese Zellen trennenden Wände zeichnen sich durch starke Lichtbrechung aus; sie erscheinen, was bereits Warming betonte, wie gequollen, besonders die mittlere der drei Querwände. Jetzt wird der Inhalt der drei oberen Zellen der Reihe grumös und stark lichtbrechend; diese drei Zellen verschleimen, werden von der allein sich zum Embryosacke entwickelnden unteren, sich bedeutend streckenden Zelle augenscheinlich nach und nach verdrängt und ebenso auch die desorganisirenden Tapetenzellen, so dass nur noch eine Kappe stark lichtbrechender Substanz den Scheitel des Embryosackes bedeckt. In gleicher Weise beginnt dann auch die Ver-

drängung der seitlich dem Embryosacke angrenzenden Zellen (Fig. 109). Eine derartige Verdrängung des Knospenkerngewebes seitens des wachsenden Keimsackes wurde schon von älteren Beobachtern gesehen. Der Grad derselben ist bei den verschiedenen Arten sehr verschieden; der Embryosack tritt seitlich selbst mit dem Integumente in Berührung, oder er zerstört selbst das Gewebe der Kernwarze und ragt dann mit seinem Scheitel frei in die Mikropyle hinein (Labiaten, *Crocus*), oder er wächst gar zu dieser als längerer Schlauch hinaus (*Santalum*). Selbst der untere Theil des Embryosackes kann ein derartiges Wachstum zeigen, dass er einen Theil des Knospenkerngewebes verdrängt, bei *Lathraea*, *Rhinanthus* und manchen Labiaten z. B. blinddarmähnliche Fortsätze in dasselbe hinein treibt.

Schon während des ersten Wachstumes des Keimsackes pflegt sich der Zellkern desselben zu theilen und während die beiden Tochterkerne in die beiden Enden des Embryosackes wandern, tritt eine centrale, allmählich sich weiter ausdehnende Vacuole im Plasma des Sackes auf (Fig. 109). Dann theilt sich jeder der beiden Zellkerne noch einmal und diese Tochterkerne abermals, so dass nun im Scheitel wie in der Basis des Embryosackes je vier Zellkerne liegen. Die letzte Theilung der Zellkerupaare findet für jedes Paar in mehr oder minder sich kreuzenden Ebenen statt und mit diesem letzten Theilungsschritte ist auch eine Differenzirung von Zellen um je drei der Kerne in den beiden Enden des Embryosackes verbunden, indem Trennungsschichten aus Hautplasma sich zwischen ihnen bilden. In den Scheitel des Embryosackes theilen sich ziemlich gleichmässig zwei Zellen, welche ihren Ursprung der parallel der Längs-

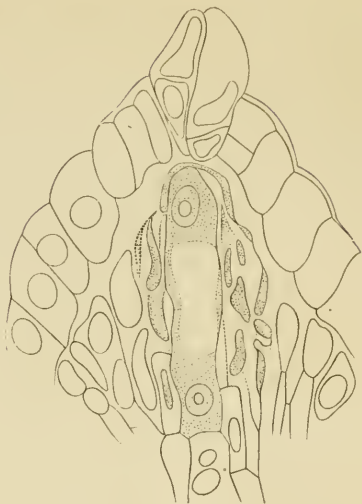

Fig. 109. *Polygonum divaricatum*. Oberer Theil des Knospenkernes aus einer etwas älteren Samenknospe, wie Fig. 108. Die drei oberen Schwesterzellen und die Tapetenzellen sind von dem sich vergrößernden Embryosacke bereits verdrängt; dasselbe geschieht jetzt mit den seitlich dem Embryosacke anliegenden Zellen. Embryosackkern getheilt. Vergr. 540. Nach Strasburger.



Fig. 110. *Polygonum divaricatum*. Oberer Theil des Knospenkernes mit dem Embryosackscheitel und dem fertigen Eiapparate. e die Eizelle, s eine der Synergiden, welche die andere verdeckt (vgl. Fig. 111). Vergr. 540. Nach Strasburger.

axe des Embryosackes erfolgten Kerntheilung verdanken. Sie sind nach vorne (dem Embryosackscheitel zu) etwas mehr zugespitzt, führen ihren Zellkern in der vorderen Hälfte und unmittelbar an ihn stossend in der hinteren eine grosse Vacuole (Fig. 110, 111 — *s*); bei *Polygonum* und vielen anderen Pflanzen (z. B. *Gladiolus*, *Crocus*, *Santalum*, *Zea*) zeigen sie ausserdem an ihrer Vorderhälfte den sogenannten Fadenapparat, eine eigenthümliche längsstreifige Differenzirung, deren Deutung früher in verschiedenster Weise versucht wurde. Da diese beiden Zellen sich nicht zum Embryo entwickeln, sondern nur die Befruchtung des Eies vermitteln, so werden sie von Strasburger als Synergiden oder Gehülffinnen der Eizelle bezeichnet. Die letztere ist die dritte Zelle des ganzen Eiapparates. Sie bildet sich um einen der Kerne, welcher durch Theilung senkrecht zur Längsaxe des Keimsackes entstand, sitzt etwas tiefer als die Synergiden mit vorderer, breiterer Fläche der Embryosackwand an und zeigt hier eine grosse Vacuole, ihren Kern dagegen im hinteren Theile (Fig. 110, *e*). Dass bei dieser Anordnung des Eiapparates bei verschiedener Lage des Embryosackes zum Auge des Beobachters bald die eine der Synergiden (Fig. 110), bald beide derselben, bald zum grossen Theile das Ei (Fig. 111) gedeckt werden, versteht sich von selbst.

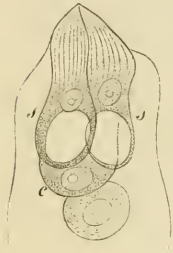

Fig. 111. *Polygonum divaricatum*. Embryosackscheitel mit dem fertigen, aus den beiden Synergiden *s* und dem tiefer liegenden Ei *e* bestehenden Eiapparate. Vergr. 540. Nach Strasburger. Vgl. Fig. 110.

Die im hinteren Ende des Embryosackes gebildeten drei Zellen, die sogenannten Gegenfüsslerinnen oder Antipoden, von den nackten Zellen des Eiapparates durch fast stete Umhüllung mit Cellulosemembran verschieden, liegen fast in gleicher Höhe, da hier die drei Kerne sich beinahe in eine Ebene stellen. Die beiden restirenden vierten Zellkerne des vorderen und hinteren Zellenapparates aber rücken gegen die Mitte des Embryosackes und verschmelzen hier mit einander zum neuen Embryosackkerne. Während alle diese Vorgänge im Inneren des Embryosackes sich abspielen, kann man um denselben die weitere Verdrängung benachbarter Zellen und die Quellung der die

Epidermiszellen von den nächst inneren Zellen trennenden Wände verfolgen; der Embryosack stösst in seinem vorderen Drittel bald unmittelbar an die Epidermis des Nucellus und auch die Membran des Embryosackscheitels wird schliesslich erweicht und von den Synergiden resorbirt, so dass letztere mit ihren oberen Enden unmittelbar an die Epidermiszellen der Kernwarze stossen (Fig. 110, 111).

Von den übrigen von Strasburger untersuchten Pflanzen mögen nur noch einige kurz erwähnt werden, so weit es sich um Abweichungen vom eben geschilderten Typus handelt. Bei *Senecio* wird die Tapetenzelle über der Embryosack-Mutterzelle nicht gebildet, sondern letztere geht unmittelbar aus der subepidermoidalen Zelle hervor (vgl. S. 258); das ganze einschichtige Knospenkerngewebe des der Figur 106 ähnlich gebauten Ovulum wird durch den heranwachsenden Keimsack verdrängt und an seiner Stelle bilden die sich senkrecht gegen die Embryosackwand streckenden Zellen der innersten Integumentschicht eine besondere Hülle; endlich steigt durch noch

malige Theilung der einen Antipodenzelle die Zahl der Gegenfüßlerinnen meist auf vier. Bei *Lamium* und *Salvia* kommen die Tapetenzellen gleichfalls nicht zur Entwicklung und bei ersterer Pflanze findet man öfters zwei völlig gleiche subepidermoidale Zellen neben einander, die beide gleich berechtigt scheinen, die Rolle der Embryosack-Mutterzelle zu übernehmen, ein Fall, welcher auch von Warming beobachtet wurde. *Myosurus*, nach Strasburger bis jetzt die günstigste Pflanze für die in Rede stehenden Untersuchungen, theilt die direct zur Embryosack-Mutterzelle werdende subepidermoidale Zelle in nur drei Zellen, indem sie zuerst in zwei Zellen zerfällt, von denen sich die unterste noch einmal theilt. Die bedeutendsten Abweichungen unter den Dicotylen zeigt *Rosa*, von welcher bereits Hofmeister die Existenz mehrerer Embryosäcke in einer Samenknospe angiebt. Bei *Rosa livida* sind sie im fertigen Zustande an ihrem vorderen Ende mehr oder weniger keulenförmig angeschwollen und hier divergiren sie auch, während sie hinten und im mittleren Theile unmittelbar neben einander her laufen. Einer von ihnen dringt meistens bis zu den Integumenten vor und dieser führt dann auch allein den Eiapparat, während es in den anderen bei einer Ansammlung formlosen Plasmas im vorderen Ende bleibt. In den jüngsten Samenknospen zeichnen sich bis vier Zellen der subepidermoidalen Schicht vor den übrigen durch Grösse und gleichartige Theilung aus; jede von ihnen giebt eine Tapetenzelle ab, die sich weiter theilt, während auch die Epidermiszellen des Nucellus, vorzüglich der Kernwarze, durch Tangentialtheilungen sich bedeutend vermehren, so dass durch letztere und die Tapetenzellen eine mächtige, später mit Stärke gefüllte Kappe über den Embryosack-Mutterzellen entwickelt wird. Jede der letzteren Zellen verjüngt sich am unteren und führt den Zellkern im weitesten oberen Ende. Durch wiederholte Zweitheilung zerfällt sie in eine Reihe von vier bis sechs Zellen, doch kann auch eine oder die andere Mutterzelle ungetheilt bleiben. Fast immer sind es nun die obersten Zellen, nicht wie bisher die untere Zelle der Reihen, die zu den Embryosäcken auswachsen. Hat die oberste Zelle einer Reihe in Folge mangelnden Raumes sich nicht kräftig genug entwickeln können, so tritt wohl die nächst tiefere in ihre Rolle ein und hin und wieder versuchen auch die beiden oberen Zellen einer Reihe das Auswachsen zu Keimsäcken. Verdrängt werden dann zuerst die Tapetenzellen, dann dringen die Embryosäcke in die aus der Nuclusepidermis hervorgegangenen Schichten ein und später müssen auch die nach unten an die Embryosäcke grenzenden Schwesterzellen derselben weichen. Alle übrigen Vorgänge sind die gleichen, wie bei *Polygonum*. *Fragaria vesca* verhält sich in den ersten Entwicklungsstadien der Samenknospen wie *Rosa*; doch noch vor erfolgter Theilung der Embryosack-Mutterzellen gewinnt die mittlere derselben die Oberhand über die anderen, so dass letztere garnicht zur weiteren Ausbildung gelangen. Auch ist es hier wieder die unterste der Schwesterzellen, welche zum Embryosacke auswächst. Bei den untersuchten Monocotylen (*Tritonia*, *Sisyrinchium*, *Hemerocallis*, *Anthericum*, *Allium*, *Orchis*, *Gymnadenia*) begegnen wir denselben Modificationen, wie bei den genannten Dicotyledonen mit Ausschluss von *Rosa* und *Fragaria*. Bezüglich des Eiapparates mag noch erwähnt werden, dass Strasburger nie mehr als zwei Synergiden fand, während auf der anderen Seite aber durch ausbleibende Theilung des primären Synergidenkernes die Zahl der Gehülfinnen auf eine sinken

kann. Zwei Eier kommen als Ausnahme in typisch eineiigen Embryosäcken wohl hin und wieder vor, wie z. B. bei einer Gesneracee, der *Sinningia Lindleyana*. Nur *Santalum* hat unter den bis jetzt untersuchten Pflanzen normal zwei Eizellen im Embryosacke aufzuweisen; wahrscheinlich erfolgt hier eine nochmalige Theilung des Eikernes, doch wäre es nach Strasburger auch möglich, dass der sonst freie obere Embryosackkern zur Bildung des zweiten Eies verwertlet wird und der untere Embryosackkern allein den Embryosack zu versorgen hat. Was endlich die beiden bei der Bildung des Eiapparates und der Gegenfüsslerinnen frei bleibenden Kerne betrifft, so findet die erwähnte Verschmelzung derselben entweder sofort oder erst später oder, wie bei *Allium fistulosum*, gar erst während der Befruchtung statt. Alle übrigen Specialitäten müssen in den citirten Schriften Strasburger's nachgelesen werden.¹

Wenden wir uns hier sofort der morphologischen Deutung der Samenknospe zu, so können wir im Grossen und Ganzen dreierlei Ansichten über dieselbe verzeichnen: die Samenknospe wird einmal als metamorphosirter Blatttheil, ein ander Mal als wirkliche Knospe betrachtet, während noch andere Forscher ihr verschiedene Dignität zuschreiben (vgl. auch die Gymnospermen, S. 34 u. folg.). Zu der Ansicht, dass das Ovulum einen verschiedenen morphologischen Werth habe, war man dadurch gelangt, dass man dasselbe an verschiedenen Stellen des Ovariums sich bilden sah, respective den Placenten selbst verschiedene Dignität zuerkannte (vgl. S. 249 u. folg.). Einmal trat es als Schlussgebilde der Blüthe auf, einen metamorphosirten Spross darstellend, wie nach den Untersuchungen von Magnus bei *Najas*, von Schmitz bei Piperaceen, von Eichler bei manchen Balanophoreen. In Blüthen, denen eine Centralplacenta als Axenverlängerung zugeschrieben wurde, entsprach jedes Ovulum einem ganzen Blatte; in weitaus den meisten Fällen war die Samenknospe als Verzweigung des Fruchtblattes, als metamorphosirte Fieder oder als ein Lappen desselben zu deuten, nämlich überall da, wo ihr Ursprung aus den Carpellrändern constatirt werden konnte. Endlich wurden die Samenknospen der Orchideen von Sachs (Lehrb. d. Bot. 4. Aufl. S. 557) in die Kategorie der Trichome gestellt, weil sie nach Hofmeister aus einzelnen Oberflächenzellen der wandständigen Placenten hervorgehen. Die Natur der Integumente liess man dann meist dahingestellt sein, oder man erklärte die Samenknospenhüllen theils als blattartige, theils als discoide Bildungen, oder gab ihnen den Werth eines Trichomes, wenn sie aus dem Dermatogen, eines Phyllomes, wenn sie aus dem Periblem des Ovularhöckers entsprangen (S. 3 u. folg.). Aus der Anschauung, dass ein so wichtiges und seinem ganzen Wesen nach so gleichartiges Gebilde, wie die Samenknospe, auch überall dieselbe morphologische Bedeutung haben müsse, sowie vorzüglich aus der Beobachtung vergrünter Blüthen, auf die sich übrigens auch die Vertreter der eben mitgetheilten Ansicht stützten, gingen die beiden anderen Lehren von der Knospen- und Blattnatur des Ovulum hervor. Als Knospe oder metamorphosirter Spross wurde dasselbe zuerst von Engelmann und Schleiden, später vorzüglich von Al. Braun, Peyritsch, Strasburger und Eichler gedeutet, selbst in den Fällen, wo es an

¹ Vgl. weiter auch: Darapsky, Der Embryosackkern und das Endosperm. Bot. Zeit. 1879. S. 553. Taf. 7. (Siehe S. 278.)

und aus Blattgebilden entspringt. Der Nucellus wurde dann für die Axe dieser Knospe erklärt, während man die Integumente als scheidenförmig umfassende Blätter betrachtete, bei denen selbst die meist absteigende Entwicklung keinen Widerspruch gegen die Blattnatur abzugeben vermochte; denn einmal giebt es nach Strasburger Fälle, in denen beide Integumente gleichzeitig angelegt werden (*Aconitum*) oder das äussere Integument höchst wahrscheinlich das ältere ist (*Primulaceen*; nach Warming bestimmt bei *Euphorbia*), während auf der anderen Seite auch bei unzweifelhaften Blättern basipetale Entwicklung vorkommt (vgl. S. 172, 181). Neben dem Umstande, dass Knospenbildung auf Blättern wenn auch nicht allgemein, so doch hier und da beobachtet wird (I. 519, II. 137), stützten sich die Vertheidiger der Knospennatur namentlich auch auf jene Fälle von Blüthenmissbildungen, in denen man an Stelle der Samenknospe einen echten Spross fand, den jedoch die Anhänger der Blatttheorie, und unter diesen namentlich Čelakovsky, nicht als ein metamorphosirtes Ovulum, sondern als einen Adventivspross am Ovularblättchen oder als Achselspross des Carpelles oder in einzelnen Fällen selbst nur als ein zertheiltes Ovularblättchen mit verlängertem Stiele betrachtet wissen wollen.

Gegenwärtig dürfte wohl die dritte der oben aufgeführten Ansichten, nach welcher die Samenknospe in allen Fällen ein metamorphosirtes Segment des Fruchtblattes ist, die meisten Verfechter finden, und nimmt man die Placenta überall als einen Theil eines Carpelles an (S. 252), so ist man schon aus diesem Grunde zu einer derartigen Auffassung gezwungen. Zuerst war es Brongniart, welcher die Integumente als durch Metamorphose eines ganzen Blattes oder eines Blattzipfels entstanden betrachtete, den Knospenkern aber als eine Neubildung auf diesem Blatte oder Blattzipfel erklärte. Später schloss sich besonders Cramer dieser Ansicht an und suchte nachzuweisen, dass der Knospenkern als seitliche secundäre Bildung unter dem Scheitel des jungen zapfenartigen Funiculus hervorwache und nicht der organische Scheitel der ursprünglichen Ovularanlage sei, worauf das innere Integument, bekanntlich oft das einzige (vgl. auch S. 258) vom Gipfel des Funiculus aus den Nucellus umwachse. Auch bei Untersuchung mannigfach abgestufter Metamorphosen von Samenknospen wies Cramer die seitliche Entstehung des Knospenkernes nach. Unter den neueren Forschern giebt Sachs die seitliche Anlage des Knospenkernes für Compositen, Solanum, Hederia, Fuchsia, Begonia u. s. w. an, Warming erklärt den Nucellus gleichfalls für eine Neubildung auf dem durch Funiculus und Integument repräsentirten Ovularblättchen (vgl. S. 259) und gleicher Meinung ist Čelakovsky, der niemals Umbildung der Samenknospen in Sprosse beobachtete, sondern bei allen Vergrünungen die Ovula in Blattfiedern umgewandelt fand, auf denen der Knospenkern eine emergenzartige Neubildung war. Diesen Ausführungen hat sich jetzt auch Eichler (*Diagr. II*), seine ältere Ansicht (*Diagr. I*) aufgebend, angeschlossen; auch Nägeli und Schwendener (*Mikroskop*, 2. Aufl., S. 599) bekämpfen die Deutung der Ovula als Knospen und ebenso erklärt jetzt Strasburger, die Knospentheorie aufgeben zu wollen.

Schon Al. Braun hat die Zurückführung der Samenknospe auf das Sporangium der Gefässkryptogamen in der Weise versucht, dass letzteres sich von der untergeordneten Deutung einer Exerescenz am Fruchtblatte in der weiteren Entwicklung bis zur Dignität eines blattbildenden Vegetations-

punktes erhoben hätte, um durch Hervorbringung einiger scheidenartiger Blattgebilde den im Inneren der Vegetationsspitze entstehenden Fortpflanzungszellen einen geeigneten Schutz zu gewähren. Strasburger will das Ovulum einem ganzen freien Sporangium gleichgesetzt wissen, so dass der Funiculus dem Sporangiumstiele, der Nucellus der Sporenkapsel entspricht, während nach seiner Meinung die Integumente nicht direct mit dem Indusium verglichen werden können, weil sie aus dem Ovulum, also aus dem Sporangium selbst und nicht aus dem dasselbe tragenden Blatte entspringen. Čelakovsky dagegen hält den Knospenkern „identisch mit dem Sporangium, besonders demjenigen der Equisetaceen und Lycopodiaceen, also einem Metablastem oder einer Emergenz, das Carpell mit dem Sporophyll, folglich das Integument mit einer Art Farn-Indusium.“ Die natürlichsten Schlüsse zieht wohl Warming aus seinen Untersuchungen. Darnach können wir alle Carpelle als Blätter, die Placenten als Theile derselben betrachten. Das Ovulum ist ein monangischer Sorus (I. 523), der Funiculus das Receptaculum desselben, das Integument ein Indusium und der Nucellus ist einem Makrosporangium homolog (vgl. auch S. 7). Damit kommen wir auch wieder auf die Pollensäcke der Anthere zurück, von denen wir sahen, dass sie in ihrer Entwicklung die grössten Analogien mit dem Ovularhöcker zeigen (S. 259). Wir dürfen demnach wie bei den Gymnospermen (S. 24 u. folg.), so auch bei den Angiospermen den einzelnen Pollensack der Anthere einem Mikrosporangium gleich setzen, wie Sachs es bereits angedeutet hat (S. 236). Das Auftreten von Pollensäcken auf Carpellblättern, wie es hier und da, namentlich bei Weiden, beobachtet wird und die gelegentliche Ausbildung von Pollenkörnern in Samenknospen, wie sie zuerst von Salter¹ bei *Passiflora caerulea* und *P. palmata*, dann von Masters² bei *Rosa arvensis* und schliesslich von Lundström³ bei *Salix vagans* \times *myrtilloides* constatirt wurde, dürften weiter für Annahme einer Homologie von Pollensack als Mikrosporangium und Knospenkern als Makrosporangium sprechen.

In allen Blüten, deren Narbenbestäubung mit Hilfe von Insekten ausgeführt werden muss, spielen die Nectarien⁴ eine wichtige Rolle. Diese sind drüsige Secretionsorgane, welche den sogenannten Nectar absondern, eine aus Zucker, Gummiarten und anderen Kohlehydraten bestehende, protoplasmatische Substanzen nur in geringer Menge enthaltende, meist etwas schleimige Flüssigkeit, die übrigens bei verschiedenen Pflanzen sehr verschieden zusammengesetzt ist, manchmal z. B. so viel Rohrzucker enthält, dass dieser nach kurzer Zeit auskrystallisirt. Die morphologische Bedeutung, Form und Stellung der Nectarien in der Blüthe sind äusserst wechschnd. Oft sind sie nur eng umgrenzte, durch besonderen Bau ausgezeichnete Ge-

¹ Transactions of the Linn. Soc. London. XXIV. 143, tab. 24.

² In Seemann's Journ. of Bot. 1867, p. 319. tab. 72.

³ Studier öfver slägtet *Salix*. Stockholm 1875 (Taf. 2, Fig. 13).

⁴ Behrens, Die Nectarien der Blüten; anatomisch-physiologische Untersuchungen. Flora 1879, S. 2 u. folg., Taf. 1—5; die auf S. 369 zusammengestellten Ergebnisse schon in Flora 1878, S. 454 mitgetheilt. Bonnier, Les nectaires, étude critique, anatomique et physiologique. Ann. d. sc. nat. sér. VI. vol. VIII. pag. 5. tab. 1—8. Letztere Arbeit kam zu spät in meinen Besitz, um noch benutzt werden zu können; beide Abhandlungen enthalten die Besprechung der älteren Literatur. — Extraflorale Nectarien (siehe z. B. S. 149) sind hier unberücksichtigt geblieben.

webepartieen an den Kronenblättern oder anderen Blüthentheilen, die häufig als seichte, manchmal noch durch abweichende Färbung ausgezeichnete Gruben kenntlich sind, wie die bekannten grossen Nectargruben am Grunde der Perigonblätter der Kaiserkrone. In anderen Fällen springen sie als schwächere oder stärkere bis keulige Höcker vor, wie die Nectarien zwischen den Staubgefässen der Cruciferen; oder sie treten in Form einer drüsigen Scheibe oder eines eben solchen Ringwulstes auf, der die Basis des Fruchtknotens umgiebt (*Nicotiana*), oder dem Perigon aufsitzt (*Elaeagnus*), der sich an seinem Rande lappig oder becherförmig erweitern kann u. s. w., alles Formen, die sehr häufig auch als *Discus* bezeichnet werden (Eichler, *Diagr.* I. 48), worunter indessen auch andere, nicht secernirende, aber ähnliche Blütenbildungen begriffen sind. In wieder anderen Blüten treten die Nectarien in den Spornen der Kronenblätter auf (*Viola*, *Aquilegia* u. s. w.), oder sie sind selber metamorphosirte Kronenblätter (S. 195) oder ein abortirtes Staubblatt (*Gesneraceen*) etc. Bezüglich des anatomischen Baues zeichnen sich sämmtliche Nectarien dadurch aus, dass sie aus einem meist kleinzelligen, zartwandigen Gewebe polyödrischer oder rundlicher Zellen bestehen. Ihre Epidermis zeigt entweder cuticularisirte Aussenwände und dann besitzen sie in fast allen Fällen besondere, die Secretion besorgende Organe, oder ihrer Oberhaut fehlt die Cuticula gänzlich. Fibrovasalstränge treten nur dann in die Nectarien ein, wenn diese einen Höcker, Zapfen u. dergl. bilden und auch dann noch geschieht es nur selten. Der Inhalt der Nectariumzellen besteht aus hell- bis hochgelbem Metaplasma, einem körnigen Protoplasma, dem verschiedene amyloidartige Kohlehydrate beigemischt sind und das sich später in andere Stoffe umsetzt. Ausserdem führt das Nectariumgewebe durchgehends oder nur in besonderen Zellen oder Zellengruppen transitorische Stärke; ferner enthält es schleimartige Substanzen und Gummi, Zucker (der häufig auch nur in einzelnen Zellengruppen auftritt) und endlich in seltenen Fällen noch Krystalloide. Aus diesen Stoffen wird der Nectar als metamorphisches Umwandlungsproduct gebildet, das dann ganz oder theilweise auf dem Wege der Diffusion bis zur Oberfläche des Nectariums dringt, um hier in mannigfacher Weise ausgeschieden zu werden. Einmal geschieht letzteres auf rein diosmotischem Wege durch die der Cuticula entbehrenden, von dem angrenzenden Nectariumgewebe wenig verschiedene Epidermis (*Ranunculus Ficaria*), — oder durch ähnliche Zellschichten, mit denen enge Spalten im Inneren der Fruchtknotenwand austapezirt sind, die den Nectar aufnehmen und durch oberflächliche Oeffnungen, die jedoch keine Spaltöffnungen sind, abfliessen lassen (innere Nectarien, Septaldrüsen — *Agave*, *Furcroya*, *Agapanthus umbellatus*), — oder durch schlauch- bis flaschenförmige, dünnwandige, nicht cuticularisirte Papillen (*Diervillea floribunda*). In einer zweiten Reihe von Fällen findet die Secernirung mittelst blasiger Auftreibung einer vorhandenen Cuticula und unter gleichzeitiger Verschleimung der mittleren Wandschicht (Collagenbildung) statt, entweder auf der ganzen Epidermisschicht, indem die in Schleim umgewandelten Schichten der Epidermiswand die bald hier, bald dort zu kleineren oder grösseren Blasen aufgetriebene Cuticula schliesslich sprengen (*Nigella arvensis*, *Cestrum*), — oder an der Spitze von Epidermispapillen, unter deren Scheitel sich dann ein Schleimbläschen bildet, dessen Inhalt durch gewisse, ihre Structur ändernde Stellen der Cuticula nach

ausser diffundirt (Althaea, Abutilon, Tropaeolum). Oder die Nectarausscheidung findet durch sogenannte Saftventile statt, d. h. durch Spaltöffnungen, deren kleine Schliesszellen dicht von Plasma und Stärke erfüllt sind und die eine Safthöhle nach aussen öffnen, welche der Athemböhle gewöhnlicher Stomata morphologisch äquivalent ist. Diese Saftventile stehen in gleicher Höhe mit den übrigen Oberhautzellen (*Acer Pseudoplatanus*, *Symphytum officinale*, *Parnassia palustris*), oder über dieselben erhoben (*Epilobium angustifolium*); oder sie sind so in die Epidermis eingesenkt, dass sich über ihnen ein trichterförmiger Schlund befindet (*Anthriscus*, *Heracleum*, *Pastinaca*). Sie secerniren dann, indem der Nectar durch Diffusion in die Safthöhlen sich ergiesst und von hier aus durch die Schliesszellen entleert wird, oder indem neben jenem Vorgange gleichzeitig eine Quellung und Verschleimung der subepidermidalen Zellschicht eintritt, welche die Menge des ausgeschiedenen Secretes vermehrt. Schliesslich mag noch erwähnt werden, dass es auch (z. B. bei manchen Orchideen) Nectarien giebt, welche den gebildeten Nectar garnicht auf die Oberfläche ausscheiden, sondern ihn in ihrem Gewebe behalten, das daher von den die Blüthe besuchenden Insekten angebohrt und ausgesogen wird.

Wir haben bereits (S. 255) die Narbe als den empfängnisfähigen Theil des Gynaeceums bezeichnet. Nur durch die Bestäubung¹ der Narbe durch den Pollen wird dem Pollenschlauche des letzteren die Möglichkeit gegeben, zur Samenknospe zu gelangen und durch die Befruchtung des Eies dieses zur Ausbildung zum Embryo, die ganze Samenknospe zur Entwicklung zum Samen anzuregen. Dass bei eingeschlechtlichen Blüthen der Pollen der männlichen Blüthe durch Vermittelung fremder Kräfte der weiblichen Blüthe zugeführt werden muss, zumal wenn diese auf einem anderen, oft weit entfernt wachsenden Individuum (zweihäusige Pflanzen) sich befindet, ist einleuchtend. Doch auch bei Zwitterblüthen ist es wohl in weitaus den meisten Fällen nothwendig, dass der in ihren Antheren entwickelte Blütenstaub auf die Narbe einer fremden Blüthe, oft sogar eines anderen Individuums gelangen, dass also eine Fremdbestäubung eintreten muss, soll er günstig wirken, d. h. eine möglichst grosse Zahl keimfähiger oder überhaupt keimfähige Samen und kräftigere und fruchtbarere Nachkommen erzeugen. Denn Erfahrung und Experiment haben nachgewiesen, dass die bei Selbst-

¹ Aus der sehr umfangreichen Literatur, welche diesen Gegenstand behandelt, sollen nur einige der hauptsächlichsten Werke und Abhandlungen namhaft gemacht werden, die aber den Leser in den Stand setzen, durch Angabe weiterer Literatur sich specieller mit der vorliegenden Frage beschäftigen zu können. Darwin, *The various contrivances by which Orchids are fertilised by insects*. 2. Aufl. London 1877. (Deutsch von Carus. Stuttgart 1877.) Darwin, *The different forms of flowers on plants of the same species*. London 1877. Hildebrand, *Die Geschlechter-Vertheilung bei den Pflanzen und das Gesetz der vermiedenen und unvortheilhaften stetigen Selbstbefruchtung*. Leipzig 1867. H. Müller, *Die Befruchtung der Blumen durch Insekten und die gegenseitige Anpassung beider*. Leipzig 1873. H. Müller, *Die Wechselbeziehungen zwischen den Blumen und den ihre Kreuzung vermittelnden Insekten*. Encyklopaedie der Naturwissensch., erste Abtheil. I. S. 1—112. Kerner, *Die Schutzmittel der Blüthen gegen unberufene Gäste*. Festschrift zur Feier d. 25jähr. Bestehens d. k. k. zool.-botan. Gesellschaft. in Wien. 1876. S. 189. Taf. 1—3. Kuntze, *Die Schutzmittel der Pflanzen gegen Thiere und Wetterungunst*. Leipzig 1877. Die meisten der genannten Werke erläutern die wichtigsten Verhältnisse durch Holzschnittabbildungen.

bestäubung mit dem eigenen Pollen stattfindende Vereinigung zu nahe verwandter Sexualzellen für die Erhaltung der meisten Pflanzen nachtheilig ist, dass in gewissen Fällen der Pollen auf der Narbe derselben Blüthe sogar nicht einmal Pollenschläuche treibt, oder dass, wenn er sie entwickelt, dieselben nicht bis zu den Samenknospen gelangen, oder dass sie die letzteren zwar befruchten, aber nur kümmerliche, keimungsunfähige Samen hervorrufen, oder dass die Zahl der durch sie erzeugten keimfähigen Samen eine geringere als bei Fremdbestäubung ist. Die Familie der Orchideen bietet uns die auffälligsten Beispiele dieser Art, während auf der anderen Seite sehr klare Fälle von Selbstbestäubung bei kleistogamen Blüten¹ beobachtet werden. Diese eigenthümlichen Blüten sind von den grossen, normalen, sich öffnenden und der Fremdbestäubung bedürftigen Blüten der gleichen Art, neben denen sie vorkommen, dadurch unterschieden, dass sie viel kleiner, geruchlos und meist auch ohne Nectarien sind, rudimentäre Kronen haben, sich nie öffnen. In ihren kleineren Antheren erzeugen sie eine viel geringere Menge von Pollen, der in der geschlossenen Blüthe die eigene Narbe versorgt, gewöhnlich sogar schon in der Anthere den Pollenschlauch entwickelt, der dann zu der nahen Narbe hinüberwächst. Von bekannteren Pflanzen sind es die Gattungen *Lamium*, *Viola*, *Impatiens*, *Oxalis*, *Cerastium*, *Drosera*, *Helianthemum*, *Ononis*, *Campanula*, *Hottonia*, *Polygala*, *Scrophularia*, *Linaria*, *Juncus*, *Hordeum* u. a., die Arten mit kleistogamen Blüten besitzen.

Während im letzteren Falle also die Selbstbestäubung durch Geschlossenbleiben der Blüthe erzwungen wird, sind in zahllosen anderen Fällen die verschiedenartigsten Einrichtungen getroffen, um eine Bestäubung der Narbe mit dem eigenen Blütenpollen thunlichst oder ganz zu verhindern. Einmal sind es die gegenseitigen Stellungsverhältnisse der Geschlechtsorgane und mechanische Hindernisse mannigfacher Art, welche es unmöglich machen, dass der Pollen auf die Narbe der gleichen Blüthe gelangt (*Iris*, *Crocus*, die grossen Blüten von *Viola*, viele Labiaten, wie z. B. *Salvia*, Papilionaceen, Passifloreen, Asclepiadeen, Orchideen, *Aristolochia* — Fig. 90, S. 209, u. s. w.). Ein ander Mal ist es die Dichogamie, welche die Selbstbestäubung verhindert, indem die Narbe noch nicht weit genug ausgebildet, noch nicht empfängnisfähig ist, wenn die Antheren derselben Blüthe bereits stäuben (protandrische Blüten, die nur vom Pollen jüngerer Blüten bestäubt werden können — Umbelliferen, Compositen, Campanulaceen, *Geranium*, *Malva*, *Althaea*, *Epilobium* etc.), — oder indem die Narbe schon empfängnisfähig ist, wenn die Antheren der gleichen Blüthe noch geschlossen sind (protogynische Blüten, welche nur durch Pollen älterer Blüten bestäubt werden — *Scrophularia*, *Scopolia*, *Plantago*, *Aristolochia*, *Luzula*, *Anthoxanthum* u. s. w.). Eine weitere Eigenthümlichkeit gewisser Blüten ist dann die Heterostylie, nach welcher die Blüten verschiedener Individuen verschieden lange Griffel besitzen und in Verbindung damit ver-

¹ Vergl. besonders Kuhn, Einige Bemerkungen über *Vandellia* und den Blüthendimorphismus. Bot. Zeit. 1867, S. 63 — und Darwin, The different forms etc., S. 310; von neueren Abhandlungen: Batalin, Kleistogamische Blüten bei Caryophyllen. Acta Horti Petropolitani. V. (1878.) Bennett, Notes on cleistogamic flowers, chiefly of *Viola*, *Oxalis* and *Impatiens*. Journ. of the Linn. Soc. Botany. XVII (1878). p. 269.

schiedene Stellung oder verschiedene Längenverhältnisse der Staubgefäße zeigen. Dimorphe Heterostylie zeigt z. B. *Primula*, deren langgriffelige Form die kurzfädigen Staubgefäße etwa in halber Höhe der Corollenröhre, deren kurzgriffelige sie im Schlunde der Krone eingefügt zeigt. Ähnlich verhalten sich *Hottonia* und *Pulmonaria*, während bei dem dimorph heterostylen *Linum* die verschiedene Staubfadenlänge ähnliche Stellungsverhältnisse der Antheren zu den Narben bedingt. Trimorphe Heterostylie (seltener als dimorphe) mit langen, mittellangen und kurzen Griffeln und in entsprechenden Höhen stehenden Antheren finden wir bei *Lythrum Salicaria*, *Oxalis speciosa* und anderen Arten der Gattung. Zu diesen Unterschieden

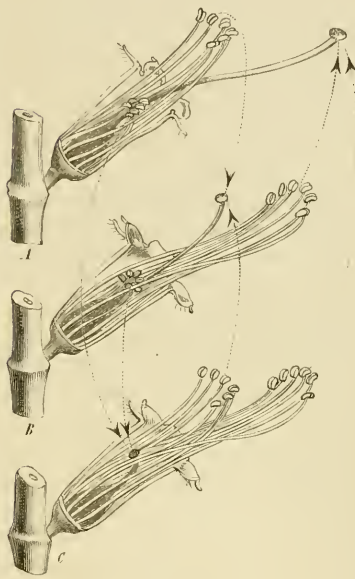

Fig. 112. *Lythrum Salicaria* L. A Langgriffelige, B mittelgriffelige, C kurzgriffelige Blüthe, die vordere Hälfte von Kelch und Krone entfernt. Die Punktlinien mit den Pfeilen verbinden die Antheren mit denjenigen Narben, auf welchen der betreffende Pollen volle Fruchtbarkeit bewirkt. Vergr. ca. 3fach. Nach Darwin.

kommen bei heterostylen Pflanzen ferner noch Differenzen im Bau der Narbe, in der Grösse der Pollenkörner u. s. w. Es entsprechen z. B. Grösse und Abstand der Narbenpapillen jeder Form der Grösse der Pollenkörner der in gleicher Höhe befindlichen Antheren der anderen Form oder (bei trimorphen Blüten) jeder der beiden anderen Formen derart, dass sie am geeignetsten sind, dieselben festzuhalten und zur Entwicklung zu bringen; ebenso entsprechen die Pollenkörner jeder Höhe in ihrer Grösse in der Regel der Länge der Griffel der in gleicher Höhe stehenden Narben. Die in der Natur vorwiegend stattfindenden Kreuzungen zwischen Geschlechtern gleicher Höhe aber, welche Darwin als legitime bezeichnet, liefern allein volle Fruchtbarkeit und normale, völlig fruchtbare Nachkommen; alle anderen (illegitimen) Kreuzungen dagegen ergeben alle Abstufungen verminderter Fruchtbarkeit bis zur vollständigen Sterilität und liefern Nachkommen, die sich in jeder Beziehung wie Bastarde verschiedener Arten verhalten. Das trimorph heterostyle *Lythrum* ist daher vortheilhaft nur in den

Richtungen kreuzbar, welche in Figur 112 durch die Pfeile bezeichnet worden sind.

Bezüglich der Transportmittel, durch welche der Pollen einer Blüthe auf die Narbe einer anderen gelangt, können wir zwischen Wasser, Wind und lebenden Thieren unterscheiden. Wasserblüthler (*Hydrophilae*), bei denen bewegtes Wasser den weiblichen Blüten den Pollen zuführt, sind in nur geringer Zahl bekannt. Von eigentlichen Wasserpflanzen dürften *Vallisneria spiralis* mit an der Wasseroberfläche und *Ceratophyllum* mit unter Wasser stattfindender Bestäubung die wichtigsten Beispiele sein. Wollen wir die bei manchen Pflanzen (z. B. Gramineen) neuerdings beobachtete

Bestäubung durch abrollende Thautropfen mit hierher ziehen, dann wird die Zahl der Wasserblüthler eine höhere. Windblüthler (Anemophilae) mit einer grossen Menge loser, glatter, leicht verstreubarer Pollenkörner, die bei leichtem Anstosse als Staubwölkchen aufsteigen und von der bewegten Luft leicht weithin fortgeführt werden, finden wir durch die Weiden, Pappeln, Erlen, Haseln, Eichen, Nesseln, viele Gräser, durch Rumex, Potamogeton u. s. w. vertreten. Unter den Thierblüthlern (Zoidiophilae) unterscheidet man nach den drei Thierklassen, welche bis jetzt als am Pollentransport betheiligt beobachtet worden sind: Schneckenblüthler, Insektenblüthler und Vogelblüthler. Ueber die Schneckenblüthler (Malacophilae) liegen nur wenige Beobachtungen an exotischen Pflanzen vor, doch dürfte nach Müller vielleicht auch *Calla palustris* gelegentlich von Schnecken bestäubt werden. Vogelblüthler (Ornithophilae) sind in den Tropen zu Hause, wo namentlich Kolibris und Honigvögel gewisse grosse, leuchtende, dem Besuche angepasste Blumen bestäuben, wenn sie dem Nectar derselben oder kleinen Insekten nachgehen, welche ihrer Nahrung wegen dieselben Blüten besuchen. Die grosse Mehrzahl der Thierblüthler gehört indessen zu den Insektenblüthlern (Entomophilae). Wie die Vogelblüthler, so zeichnen auch sie sich in der Regel durch auffallende, oft stark leuchtende Farben, durch Wohlgeruch, Vorhandensein von Nectarien und durch Grösse aus, oder bei geringerer Grösse sind sie in grössere und dadurch auffallende Blütenstände zusammengestellt. Wir finden ferner bei ihnen die verschiedenartigsten Anpassungen an ihre Besucher, treffen auch auf mancherlei Schutzmittel, welche sie zur Abwehr unberufener thierischer Gäste, zur Erhaltung des Nectars und des Pollens bei Regen u. s. w. entwickeln. Von den die Bestäubung vermittelnden Insekten sind die Hymenopteren die wichtigsten; ihnen schliessen sich die Dipteren und Lepidopteren in zweiter Linie an, während die Coleopteren bereits viel weniger Bestäubungsvermittler aufzuweisen haben, die übrigen Insektenordnungen eine sehr untergeordnete Rolle spielen.

Gelangen reife Pollenkörner auf einem der eben geschilderten Wege auf die empfängnisfähige Narbe¹, so werden sie zwischen den Narbenpapillen oder von dem Narbensecrete (S. 256) festgehalten und beginnen nun, von letzterem begünstigt, die Entwicklung von Pollenschläuchen, die übrigens auch in Zuckerlösung von je nach der Pollenart verschiedener Concentration bequem beobachtet werden kann. Wir wir bereits wissen,

¹ Wichtigere Werke und Abhandlungen über Befruchtung der Angiospermen (manche zugleich auch die Entwicklung des Embryo behandelnd) sind: Hofmeister, Die Entstehung des Embryo der Phanerogamen. 4^o, mit 14 Taf. Leipzig 1849. Hofmeister, Neue Beiträge zur Kenntniss der Embryobildung der Phanerogamen. Abhandl. der k. sächs. Gesellsch. d. Wissensch. VI. 535 (Dicotylen — mit 27 Taf.) u. VII. 631 (Monocotylen — mit 25 Taf.). Hofmeister, Neuere Beobachtungen über Embryobildung der Phanerogamen. Jahrb. f. wissensch. Bot. I. 82. Taf. 7—10. Radlkofer, Die Befruchtung der Phanerogamen. 4^o, mit 3 Taf. Leipzig 1856. Schacht, Ueber Pflanzenbefruchtung. Jahrb. f. wissensch. Bot. I. 193. Taf. 11—15. Schacht, Die Blüthe und die Befruchtung von *Santalum album*. Jahrb. f. wissensch. Bot. IV. 1. Taf. 1—4. Strasburger, Ueber Zellbildung und Zelltheilung, nebst Untersuchungen über Befruchtung. 8^o, mit 8 Taf. 2. Aufl. Jena 1876. Strasburger, Ueber Befruchtung und Zelltheilung. 8^o, mit 9 Taf. Jena 1878. — An diesen Orten weitere Literatur angegeben.

wird auch in den Pollenzellen der Angiospermen kurz vor dem Verstäuben eine kleine vegetative Zelle entwickelt (S. 225), die sich neueren Untersuchungen zu Folge sogar noch ein- oder zweimal theilen kann¹. In allen Fällen ist es, wie bei den Gymnospermen (S. 32), allein die grosse Zelle, welche zum Pollenschlauche auswächst, der dann an den durch die schon geschilderten Exinebildungen (S. 226) vorgeschriebenen Stellen austritt, zunächst in Form einer stumpfen Papille, die sich bald zum Schlauche verlängert (Fig. 98 B). In diesen tritt das Pollenplasma hinein, welches die schönsten Bewegungserscheinungen zeigt, in dickeren Schläuchen zahlreiche Ströme (Fig. 97 e, g), die neben einander und oft in entgegengesetzter Richtung verlaufen. Der aus der kleinen vegetativen Zelle stammende Kern tritt mit in den Pollenschlauch hinein, doch erst, nachdem letzterer den Kern der grossen Zelle aufgenommen hat (Fig. 97 e, g); es kann sogar noch eine Theilung des Kernes der vegetativen Zellen stattfinden, entweder schon im Pollenkorne, oder erst im Pollenschlauche. Von der Narbe aus, auf welcher er oft eine Strecke weit zwischen den Papillen hinwachsen muss, dringt der Pollenschlauch durch den Griffelcanal (Fig. 113) oder das lockere leitende Gewebe (S. 255) des Griffel abwärts bis zur Ovariumhöhle vor. Da in der Regel eine grössere Zahl von Pollenzellen auf die Narbe gelangt, so trifft man später im Griffel gewöhnlich auch mehrere Pollenschläuche an, um so zahlreichere, manchmal zum dicken, seidenglänzenden, in einzelnen Fällen (Orchideen) sogar dem unbewaffneten Auge sichtbaren Bündel vereinigte, je grösser die Anzahl der zu befruchtenden Samenknospen ist, von denen jede natürlich einen Schlauch zur Befruchtung nöthig hat. Bei Anwesenheit einer einzelnen atropen aufrechten oder anatropen hängenden Samenknospe trifft der Pollenschlauch oft direct auf die Mikropyle derselben; gewöhnlich aber müssen die Pollenschläuche noch in der Fruchtknotenhöhle bis zu den Samenknospen längere Wege durchlaufen, auf denen sie durch papillöse oder haarartige Auswüchse der Fruchtknotenwand oder der Placenten oder durch andere Einrichtungen in der Ovariumhöhle geleitet werden (Fig. 113). Die Zeit, welche der einzelne Pollenschlauch zu seinem Wege von der Narbe bis zum Eintritte in die Mikropyle der Samenknospe nöthig hat, ist eine sehr verschiedene, nicht allein von der Länge des Griffels, sondern auch von anderen Eigenthümlichkeiten der Pflanze abhängende. Für den bis 10 Cmr. langen Griffelweg von *Crocus vernus* gebrauchen nach Hofmeister die Pollenschläuche nur 1—3 Tage, während die von *Arum maculatum* bei einer Griffellänge von 2—3 Millim. mindestens 5 Tage, die vieler Orchideen bei wenig weiterem Wege 10 Tage bis sogar einige Wochen und Monate nöthig haben. Anfänglich dünnwandig, verdickt der Pollenschlauch seine Wand später, vorzugsweise durch Quellung, bei welcher das Lumen oft bedeutend verengert wird. In dem Maasse ferner, als der Schlauch wächst, entleert sich sein hinterer Theil von dem mit nach abwärts wandernden Plasma und dieses wird dann nach rückwärts durch in der Schlauchhöhle sich bildende solide Cellulosepfropfen oder ringförmige, bis ins Centrum vorspringende Wandverdickungen abgesperrt, was bei Orchideen am schönsten beobachtet wird.

² Elfving, Studien über die Pollenkörner der Angiospermen. Jenaische Zeitschr. f. Naturwissensch. Neue Folge, VI.

Innerhalb der Mikropyle, in welcher der Pollenschlauch in einzelnen Fällen blinddarmartige Aussackungen treibt, trifft derselbe entweder auf noch vor-

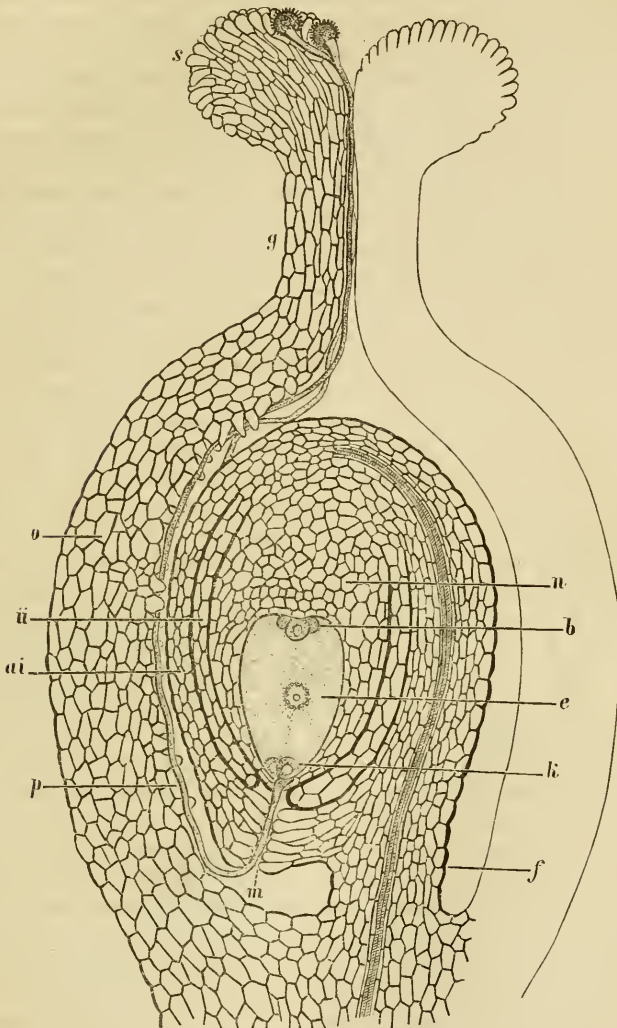

Fig. 113. Schematische Darstellung des Pistilles mit einer anatropen Samenknope im Augenschnitt der Befruchtung, Längsschnitt. *o* Fruchtknoten. *g* Griffel. *s* Narbe mit zwei Pollenkörnern, deren Pollenschläuche *p* durch den Griffelcanal in die Fruchtknotenöhle hineingewachsen sind; einer derselben dringt durch die Mikropyle *m* der Samenknope und durch das Gewebe der Kernwarze des Knospenkernes *n* zum Eiapparate *k*, von dem nur zwei Zellen sichtbar sind. *b* Antipodenzellen des Embryosackes *e*. *f* Funiculus, *ai* äusseres und *ii* inneres Integument der Samenknope.

handenes Gewebe der Kernwarze, das er durchwachsen muss (Fig. 113, 114), oder aber in zahlreichen Fällen sofort auf den Embryosackscheitel oder gar

direct auf den oft weit vorragenden Eiapparat (S. 261). Für die Beobachtung der gesammten Befruchtungserscheinungen ist nach Strasburger *Torenia asiatica* das günstigste Object. Bei dieser Scrophularinee wächst der Embryosackscheitel aus der Mikropyle hervor. Das vordere Ende der Gehülfinnen trägt eine gegen den hinteren körnigen Theil scharf abgegrenzte, homogene, stark lichtbrechende Kappe, die ab und an eine ganz schwache Streifung zeigt (vgl. S. 262) und hier, wie in anderen Fällen, mit Chlorzinkjod sich schön blau färbt, also wohl aus einem celluloseartigen Stoffe besteht. Mit der allmählichen Ausbildung der anfänglich nicht vorhandenen Kappen, welche zwischen den beiden Gehülfinnen beginnt und bald über den Scheitel derselben übergreift, sieht man die Embryosackwand über denselben immer dünner werden und endlich verschwinden, so dass die Kappen als ein paar „Cellulosepfropfen“ direct nach aussen stehen. Etwa 36 Stunden nach erfolgter Bestäubung trifft der Pollenschlauch auf die Basis (d. h. den dem Embryosackscheitel zugewendeten Kappentheil) der Gehülfinnen, denen er sich sofort derart anheftet, dass er eher zerreisst, als sich von denselben wieder trennen lässt. Sein Inhalt ist stark lichtbrechend, von kleinen Stärkekörnchen gleichmässig feinkörnig geworden, während grössere geformte Inhaltkörper (z. B. Zellkerne) sich nicht mehr nachweisen lassen. Mit dem Antritt des Schlauches zeigt sich der protoplasmatische Inhalt einer der Gehülfinnen getrübt, ihr Zellkern und ihre Vacuole schwinden, sie contrahirt sich ein wenig und erscheint nun, abgesehen von ihrer Kappe, aus gleichmässig feinkörniger Substanz gebildet. Dasselbe Schicksal trifft alsbald auch die zweite Gehülfin, oder diese widersteht noch länger oder wird überhaupt nicht in den Befruchtungsakt hineingezogen. Die Pollenschlauchspitze ist inzwischen an der Basis der Gehülfinnen verblieben, oder sie hat zwischen dieselben, deren Kappen mehr oder weniger zerstörend, einen Fortsatz getrieben, der sogar das Ei erreichen kann, während sonst, wie in allen anderen Fällen, die Verbindung mit einer der Gehülfinnen zur Uebertragung des befruchtenden Stoffes auf die Eizelle genügt; es kann ferner das Pollenschlauchende gleichmässige Weite zeigen oder auch am Grunde angeschwollen sein. Das Protoplasma der einen oder, wie gewöhnlich, der beiden Gehülfinnen ist jetzt sehr stark lichtbrechend geworden und stimmt in Dichte, Körnelung und Färbung durchaus mit dem Pollenschlauchinhalte überein. Dann geben die Gehülfinnen auch ihre Gestalt auf, indem sie zunächst unregelmässige Contouren erhalten; einzelne Theile können sich von ihnen lösen und haften hier und dort am Ei und schliesslich grenzt an das letztere nur noch eine formlose, zähflüssige Masse. Das Ei muss aber einzelne Theile dieser Masse in sich aufnehmen; sein Inhalt ist reicher an körnigen Stoffen geworden, sein Zellkern wird durch dieselben verdeckt und schliesslich scheidet es an seiner Oberfläche eine Cellulosemembran aus. Der Inhalt der Pollenschläuche wird nicht vollständig bei der Befruchtung verbraucht; dieselben fahren aber fort sich langsam zu entleeren, wobei der Embryosack sicher von ihrem Inhalte aufnimmt und fallen endlich zusammen. Die „Cellulosepfropfen“ sind jetzt aber in ihrer Peripherie erhärtet und dienen dazu, den Verschluss des Embryosackes nach aussen herzustellen.

Das Verhalten des Zellkernes im Ei, der bei *Torenia* verdeckt wird, ist nach Strasburger besonders gut bei Orchideen, *Monotropa* und *Pyrola* zu beobachten, bei denen zunächst die Pollenschlauchspitze sich dem Em-

bryosackscheitel nur anlegt, höchst selten in den Embryosack eindringt. Bei den Orchideen lassen sich ferner bis kurze Zeit vor der Befruchtung der eine oder die beiden aus dem Pollenkorne stammenden Zellkerne nachweisen; sie werden aber gelöst, sobald der Pollenschlauch den Embryosackscheitel erreicht. Da es der Kern der grösseren Pollenzelle ist, der im Schlauche vorangeht (S. 272), ja zuletzt oft allein erhalten bleibt, „so mag es mit auf dessen Substanz bei der Befruchtung besonders ankommen.“ Aehnlich verhalten sich *Monotropa* und *Pyrola*. Die weiteren Vorgänge spielen sich nun zunächst wie bei *Torenia* ab, und bei *Monotropa* lässt sich besonders gut verfolgen, wie sich das veränderte Plasma der Gehülfinnen über das Ei ergiesst: „hier und dort verlängern sich einzelne Fortsätze der Gehülfinnen unregelmässig bis auf das Ei, endlich haften isolirte Theile der stark lichtbrechenden Substanz an Stellen der Eioberfläche. Nun aber sieht man ein Phänomen eintreten, das bei *Torenia* verborgen bleibt. In einem gegebenen Augenblicke, der besonders leicht bei Orchideen sich fixiren lässt, sind zwei neben einander liegende Zellkerne im Ei vorhanden. Dieser Zustand tritt erst geraume Zeit nach Beginn der Befruchtung ein, erst dann, wenn die beiden Gehülfinnen verändert worden sind und nun den Pollenschlauchinhalt auf das Ei übertragen. Die beiden Zellkerne liegen dicht an einander und ich traf sie wiederholt bei *Orchis* in der gleichen Grösse an. Die Möglichkeit, dass der eine der beiden Kerne geformt als solcher aus dem Pollenschlauche stamme, wird durch die Beobachtung ausgeschlossen; wohl aber muss es wahrscheinlich erscheinen, dass die Kernsubstanz aus dem Schlauche und, wie ich meine, vornehmlich vom vorderen Kerne desselben stammend, sich hier wieder zum geformten Zellkern sammle.“ Beide Zellkerne verschmelzen dann mit einander. Bei *Monotropa* fand Strasburger den als männlich betrachteten „Spermakern“ kleiner als den Eikern, auch sein Kernkörperchen kleiner, als das des Eikernes, so dass nach Verschmelzung der Zellkernmassen einige Zeit noch ein grösseres und ein kleineres Kernkörperchen im neuen Zellkerne liegen. Zur Zeit, wo die beiden Kerne im Ei auftauchen, ist stets schon eine zarte Cellulosemembran um letzteres vorhanden. Die Gehülfinnen erhalten hier eben so wenig wie bei *Torenia* und anderen Pflanzen eine Zellhaut, auch dann nicht, wenn sie einmal ungewöhnlich lange erhalten bleiben. Bei *Orchis*, *Monotropa* und *Pyrola* folgt dann sehr bald auf den Augenblick, wo der Pollenschlauch den Embryosackscheitel erreicht, die Verengung der Mikropyle, die von aussen nach innen vorschreitet, so dass die restirenden Inhaltmassen des Pollenschlauches nach dem Embryosacke zu entleert werden. Schliesslich wird der Pollenschlauch bis zur Unkenntlichkeit zusammengequetscht und vielleicht auch wirklich resorbiert.

Aus den übrigen Beobachtungen Strasburger's, die mit dem angeführten Beispiele mehr oder weniger übereinstimmen, mag nur noch erwähnt sein, dass bei *Ricinus communis* die Möglichkeit der Befruchtung vorzuliegen scheint, ohne dass der Pollenschlauch selbst bis an den Embryosack vordringt. Das Pollenschlauchende war in dem einen beobachteten Falle durch zwei Zellen des Knospenkerngewebes von dem Embryosackscheitel getrennt; trotzdem besass das Ei eine feste Zellmembran und der Eikern führte zwei Kernkörperchen.

Wenn in Folge der stattgehabten Befruchtung die oben bezeichneten

Veränderungen im Eiapparate stattgefunden haben, so beginnt in der Regel nach kurzer Zeit die Eizelle sich zum Embryo zu entwickeln. Noch ehe aber die erste Theilung des Eies eintritt, jedenfalls nach dem Erscheinen der ersten Wände in demselben, beginnt auch die Bildung eines den Embryosack theilweise oder ganz ausfüllenden Gewebes, des Endosperms (Sameneiweiss, albumen), das jedoch nicht mit dem ein Prothallium vertretenden gleichnamigen Gewebe der Gymnospermen identisch ist (vgl. S. 59). Das Endosperm der Angiospermen entwickelt sich in zweifacher Weise. Bei solchen Pflanzen, deren Keimsack einem engen, langen Schlauche gleicht, entsteht es durch Theilung desselben. Im Embryosacke der Aristolochieen, Hypopityaceen u. a., z. B. bei *Monotropa*, sehen wir unter voraufgehender Theilung des Embryosackkernes etwa in halber Höhe eine Querwand auftreten, dann jede der beiden Zellen in gleicher Weise sich noch einige Male theilen, dann zuerst in den mittleren, etwas weiteren, später auch in den übrigen Zellen der so gebildeten Zellreihe Längswände erscheinen. Nach dem dritten oder vierten Theilungsschritte schwinden die Gegenfüßlerinnen im hinteren Theile des Embryosackes. Ferner ist bei *Monotropa* die Art, wie das schlauchförmig auswachsende Ei die oberste, bald erreichte Endospermwand durchbricht, interessant: es stülpt dieselbe nicht ein, sondern erzeugt in derselben durch Lösung der betreffenden Stelle ein rundes, scharf contourirtes Loch. *Viscum*, *Thesium*, *Melampyrum*, *Lathraea* etc. weichen nach Hofmeister von den genannten Pflanzen dadurch ab, dass bei ihnen die obere Zelle des einmal getheilten Embryosackes allein sich weiter theilt, die untere ungetheilt bleibt. Umgekehrt wird bei *Loranthus*, *Verbena*, *Acanthus* und *Vaccinium* das untere Embryosackende mit dem Endosperm angefüllt, während bei den Labiäten, bei *Campanula*, *Pedicularis*, *Veronica*, *Plantago* u. s. w. eine mittlere Zelle des Embryosackes zur endosperm-bildenden wird.

Die grosse Mehrzahl der Angiospermen legt ihr Endosperm durch freie Zellbildung an.¹ Den Uebergang zu diesem Typus machen *Nymphaea*, *Nuphar* und *Ceratophyllum*, deren Embryosack sich zuerst durch eine Querwand theilt und dann in der oberen Hälfte durch freie Zellbildung das Sameneiweiss entwickelt. Entgegen der älteren Annahme, dass vor Beginn der freien Zellbildung im Embryosacke der Kern des letzteren sich auflöse und an seiner Stelle nach und nach neue freie Kerne im wandständigen Plasma auftreten, behauptet Strasburger neuerdings, dass es eine freie Kernbildung im Embryosacke überhaupt nicht giebt (vgl. S. 59). In Wirklichkeit tritt nach genanntem Beobachter der Embryosackkern in Theilung ein und auch weiterhin wird die Zahl der Zellkerne nur durch Theilung der schon vorhandenen vermehrt. Dabei theilen sich alle Kerne gleichzeitig und es wird daher schwer, sie im Theilungszustande anzutreffen. In den bis jetzt untersuchten Fällen (*Myosurus minimus* als günstigstes Object, ferner *Allium odorum*, *Phaseolus multiflorus* etc.) bildeten die Kerne nur eine einfache Lage im wandständigen Plasma (vgl. auch Fig. 114 — das Wandplasma ist sowohl im optischen Längsschnitte, als auch in der helleren Flächenansicht

¹ Vgl. auch Strasburger's Abhandlung, Neue Beobachtungen über Zellbildung und Zelltheilung. Bot. Zeit. 1879. S. 265, Taf. 4. Darapsky, Der Embryosackkern und das Endosperm. Bot. Zeit. 1879, S. 553, Taf. 7.

eingetragen), doch treten sie in den Enden des Embryosackes, wo die Protoplasmaschicht stärker wird, hin und wieder in mehreren Lagen auf (Fig. 114).

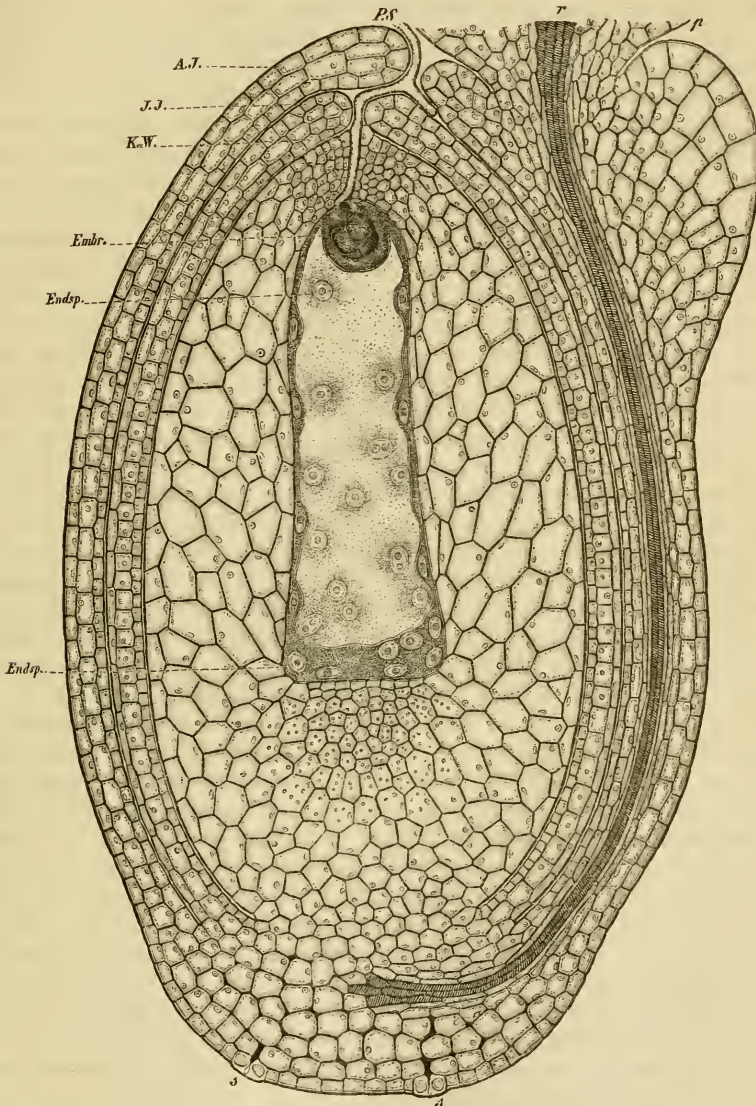

Fig. 114. *Viola tricolor* L. Samenknope im Längsschnitte, unmittelbar nach erfolgter Befruchtung. Stark vergrößert nach Kny's Wandtafeln, Taf. 20. — *p* Placenta, *r* Fibrovascularstrang, *s* Spaltöffnungen, *PS* Pollenschlauch, *AJ* äusseres und *JJ* inneres Integument, *KW* Kernwarze des Kuospenkernes, *Embr* Embryo, *Endsp* Endosperm.

Ihre Zahl steigt mit der Grössenzunahme des Keimsackes und nach jeder Theilung stellen sie sich in gleiche Abstände von einander. „Die Zellkerne

höherer Generation erscheinen von etwas grobkörnigem Plasma umgeben; plötzlich werden sie zu Mittelpunkten einer zellbildenden Thätigkeit. Bei *Myosurus* ordnet sich hierbei das Protoplasma um dieselben radial an. Die Radien verbinden jeden Kern mit allen seinen Nachbarn; sie sind gerade in der Verbindungslinie zweier Kerne, um so stärker gekrümmt, je weiter von derselben entfernt. In gleichen Abständen von je zwei Kernen bildet sich eine Hautschichtplatte aus. Die Anlage derselben schreitet von dem vorderen gegen das hintere Ende des Embryosackes fort. Manchmal unterbleibt die Bildung der Hautschichtplatte zwischen zwei und mehr Kernen, dieselben erscheinen wie in einer gemeinsamen Zelle eingeschlossen. Dann sind auch noch die Fäden zwischen diesen Kernen ausgespannt und die Anlage der Hautschichtplatten folgt bald nach. Innerhalb der Hautschichtplatten findet hierauf die Ausscheidung der Cellulose statt. Die feinen Fäden werden eingezogen, nur noch einige dicke Stränge verbinden den Kern mit der Hautschicht. Bei *Papilionaceen* fand ich die strahlige Anordnung der Fäden weniger ausgeprägt, bei *Allium* kaum merklich; die Hautschichtplatten wurden ebenso angelegt, so dass man auch dort auf die Wirkung ähnlicher Kräfte schliessen konnte. Alle vorhandenen Kerne werden in die Zellbildung hineingezogen; die Vermehrung des Endosperms erfolgt nur noch durch Theilung.“

Diesen Angaben Strasburger's gegenüber hat Darapsky bei *Hyacinthus ciliatus* MB. das Auftreten freier Kerne im Wandplasma des Embryosackes beobachtet, so dass also für gewisse Fälle doch die ältere Ansicht von der freien Zellbildung im Embryosacke noch berechtigt wäre. Die Beobachtungen Strasburger's bezüglich der Bildung des Eiapparates und der Antipoden werden zunächst bestätigt. Die beiden dem Embryosacke zufallenden Kerne sind in feingestrichelten Plasmafäden aufgehängt, die rundliche, schaumige Bildungen (wohl Vacuolen) zu Perlschnüren aufgereiht zeigten. Noch vor der Befruchtung rücken diese Kerne gegen einander, bis sie sich berühren; das Plasma ballt sich dichter um sie, doch verschmelzen sie selten vollständig mit einander, sondern meist bleibt jedem seine eigene Umgrenzung erhalten. Immer aber giebt sich der Doppelkern durch seine beiden kreisgeschichteten Kernkörperchen als solcher zu erkennen. Nach der Befruchtung vertheilt sich das Plasma des Embryosackes gleichmässig auf dessen Wandung und nimmt den Doppelkern mit dahin. „Die Zerstörung des letzteren beginnt nun damit, dass sein Inhalt sammt dem angeschmiegeten Plasma mit dem übrigen Plasma dem Ansehen nach sich ausgleicht; auffallender wird sie dadurch bemerkbar, dass eine grosse Vacuole den einen oder beide Nucleoli aushöhlt. Während noch der äussere Umriss des Kernes fortbesteht, wird bereits die Bildung des Endosperms eingeleitet. Als erstes Anzeichen hierzu verschwinden jene oben genannten zackigen Perlschnurbälchen; statt ihrer durchsetzen länglich gezogene oder eckig gedrückte Körnchen das schlängelige Wandnetz des Plasmas. Ziemlich regelmässig findet man dieselben zu kleinen Gruppen angeordnet; um solche Vereinigungen taucht dann ein lichter, leis hingehauchter Contour auf, in dessen Rahmen höchstens eine zierlichere Punktirung oder zartwellige Sprengkelung einen Unterschied gegenüber der Umgebung begründet. Mittlerweile ist der Doppelkern vollständig zerfallen; das mit Zellstoff umkleidete Ei schickt sich an zum Embryo zu werden, die Antipoden erhalten sich noch weiter hinaus, theilen

sich wohl auch, bis sie endlich verschrumpfen. Indess der Embryosack mächtig anschwillt, wiederholt sich das Aufschwimmen der Endospermzellkerne (denn als solche kennzeichnet sich ihre fernere Gestaltung) an ungefähr äquidistanten Stellen. Versucht man die jungen Gebilde mit Cochenille zu färben, so gelingt dies jetzt noch nicht; später jedoch nehmen sie gerne eine schwache Schattirung an. Ein strahliges Gefüge ringsherum ist durchweg kaum angedeutet. Je älter die flachgestreckten Kerne werden, um so mehr scheint sich in dem bacterienartig glänzenden Plasma ihre Masse zu verdichten, in welcher nummehr nur ein oder doch wenige Körperchen eingebettet liegen. Auch drängt jetzt das Plasma wider ihren fest markirten Saum; in diesem Zustande verharren die Kerne geraume Zeit, während welcher in den Zwischenlücken stets neue in gleicher Weise ihren Ursprung nehmen.“

Das durch Theilung der ursprünglichen freien Zellen sich vergrößernde Endosperm füllt in kleinen Embryosäcken oft bald den ganzen Innenraum aus, während bei Samen mit stark wachsendem Embryosacke die Ausfüllung des letzteren erst spät eintritt und im halbreifen Samen der mittlere Raum noch klaren Zellsaft enthält. Manchmal bleibt das Endosperm überhaupt auf eine wandständige, mehr oder minder dicke Schicht beschränkt, so dass im reifen Samen sich ein centraler Hohlraum im Albumen findet, der z. B. bei *Strychnos Nux vomica* einen breiten, engen Spalt bildet, bei der Cocosnuss eine weite, Flüssigkeit (Cocosmilch) führende, rundliche Höhlung ist. In seltenen Fällen ist die Endospermbildung eine rudimentäre, auf das vorübergehende Auftreten weniger Zellen beschränkte (Trapa, Tropaeolum, Najadeen, Alismaceen, Orchideen), oder sie scheint ganz zu fehlen (Canna). Während der Entwicklung des Embryo wird in vielen Fällen das Endosperm vollständig wieder verdrängt, respective zur Ernährung des Keimlings verwendet, so dass letzterer bei der Samenreife die ganze Samenschale allein ausfüllt, der Same ein eiweissloser ist, der seine Reservenernährungsstoffe in den mächtig entwickelten Cotyledonen führt (*Amygdalus*, *Phaseolus*). In anderen Fällen bleibt vom Endosperm um so mehr erhalten, je kleiner der Embryo bleibt, so dass letzterer bei manchen Pflanzen endlich in einer kleinen Höhlung des Sameneiweisses liegt, dieses den die Reservenernahrung enthaltenden Hauptbestandtheil des eiweisshaltigen Samens bildet (*Triticum*, *Coffea*, *Myristica*). Die Gestalt des reifen Endosperms hängt von der Form des Samens und der Grösse, Form und Lage des Keimlings in demselben ab. Manchmal kann die Form des Endospermkörpers gute systematische Merkmale abgeben (Umbelliferen), besonders wenn sie eine von der gewöhnlichen einfachen Gestalt sehr abweichende ist, wie das plattenförmige, mit den Rändern eingeschlagene Sameneiweiss von *Coffea*, das durch Hineinwachsen brauner Samenschalenfalten marmorirte Endosperm von *Myristica*, *Areca* u. s. w. Von dem feineren anatomischen Baue (Stärke der Zellwände, Art des Zelleninhaltes) hängt es ferner ab, ob das ausgebildete Endosperm mehlig, fleischig, knorpelig oder hornartig bis knochig hart erscheint.

Mit dem Wachstume des ganzen Samens, schon während der Entwicklung des Endosperms, vergrößert sich der Embryosack gewöhnlich noch weiter, als dies bereits früher der Fall war, und verdrängt jetzt das etwa noch übrige Knospenkerngewebe (vgl. S. 261). In einzelnen Fällen aber bleibt das letztere als sogenanntes Perisperm erhalten; es füllt sich

mit Reservenernährung und vertritt dann das fehlende Endosperm, wie bei den Scitamineen, oder es unterstützt letzteres in seinen Functionen, wie bei den nur ein geringes Endosperm, aber ein mächtiges Perisperm besitzenden Nymphaeaceen und Piperaceen. Alle diese Verhältnisse werden bei den betreffenden Familien Berücksichtigung finden.

Die Entwicklung des Embryo der Angiospermen ist in neuerer Zeit der Gegenstand vieler mehr oder minder umfangreicher Untersuchungen gewesen¹, aus denen wir nur das Allerwichtigste hervorheben können. Wenn das befruchtete Ei sich mit einer Membran umhüllt hat und sein dem Embryosackscheitel anliegendes Ende mit der Embryosackmembran verwachsen ist, streckt es sich gegen den Grund des Keimsackes hin, oft sich zu einem langen, engen Schlauche verlängernd (Loranthus). Dabei erfährt es früher oder später eine oder einige Quertheilungen, durch welche es in einen kürzeren oder längeren Zellenfaden, den Embryoträger (Vorkeim), verwandelt wird, der sich in einzelnen Fällen weiterhin auch durch Längswände theilt (Glaucium), dessen dem Embryosackscheitel zugekehrte Basalzelle bisweilen mehr oder minder blasig anschwillt (Funkia, Alisma, Ranunculus), während aus der Endzelle (Hauptzelle) durch weitere Theilungen die Embryokugel, respective der Embryo in seiner Hauptmasse hervorgeht, an dessen Bildung ausserdem noch angrenzende Embryoträgerzellen (Hypophysenzellen) Antheil nehmen, selten der ganze Embryoträger sich theiligt (Gramineen). Wir wollen aus der ganzen Reihe der untersuchten Pflanzen zunächst ein paar Beispiele herausheben und dann an der Hand der vorliegenden Untersuchungen die allgemeinen Schlüsse ziehen.

Für die Dicotylen mit normal entwickeltem zweikeimblättrigem Embryo ist neben anderen Cruciferen *Capsella Bursa pastoris* vielfach der Ausgangspunkt der Untersuchung gewesen. Die Entwicklung der Embryonalanlage beginnt hier, wenn der Embryoträger etwa aus sechs Zellen besteht. In der um diese Zeit ungefähr halbkugligen, etwas angeschwollenen End-

¹ Ausser den S. 271, Note 1 genannten Werken als wichtigere Abhandlungen noch zu vergleichen: Hanstein, Entwicklungsgeschichte des Keimes der Monokotylen und Dikotylen; in dessen botanischen Abhandl. I. Heft 1, mit 18 Taf. 8°. Bonn 1870. Westermaier, Die ersten Zelltheilungen im Embryo von *Capsella Bursa pastoris*. Flora 1876, S. 483. Taf. 13. Kny, Entwicklung des Embryo von *Brassica Napus*, in dessen botan. Wandtafeln, S. 20, Taf. 10. Fleischer, Beiträge zur Embryologie der Monokotylen und Dikotylen. Flora 1874, S. 369, Taf. 6—8. Hegelmaier, Zur Entwicklungsgeschichte monokotyledoner Keime, nebst Bemerkungen über die Bildung der Samendeckel. Bot. Zeit. 1874. S. 631. Taf. 10, 11. Hegelmaier, Vergleichende Untersuchungen über Entwicklung dikotyledoner Keime mit Berücksichtigung der pseudo-monokotyledonen. 8°, mit 9 Taf. Stuttgart 1878. Solms-Laubach, Ueber monocotyle Embryonen mit scheidelbürtigem Vegetationspunkt. Bot. Zeit. 1878, S. 65, Taf. 4. Koch, Ueber die Entwicklung des Samens der Orobanchen. Jahrb. f. wissensch. Bot. XI. 218, Taf. 8—10. Koch, Ueber Keimung, Wachstum und Embryoentwicklung mehrerer Arten von *Cuscuta*. Bot. Zeit. 1875. S. 256, ausführlich mit 4 Taf. in Hanstein's botan. Abhandl. II. Heft 3. Famintzin, Embryologische Studien. Mém. de l'acad. imp. de St. Pétersbourg. 7. Sér. XXVI. No. 10. Famintzin, Beitrag zur Keimblattlehre im Pflanzenreiche. Ebenda VII. Ser. XXII. No. 10; vgl. weiter dessen Mittheil. in Bot. Zeit. 1875, S. 508 und 1876, S. 540. Pfitzer, Zur Embryoentwicklung und Keimung der Orchideen. Verhandl. d. naturhist. Ver. zu Heidelberg II. Treub, Notes sur l'embryogénie de quelques Orchidées. 4°, mit 8 Taf. Amsterdam 1879;

zelle (Hauptzelle, Keimmutterzelle) des ganzen Zellenfadens tritt jetzt eine dieselbe halbirende Längswand auf, welche auf die letzte Querwand senkrecht gestellt, selten ein wenig zur Längsaxe geneigt ist (Fig. 115 *a*). Während Hanstein schon nach dieser ersten Längstheilung in jeder Embryohälfte eine Querwand auftreten lässt, ergeben alle späteren Beobachtungen (auch die des Verfassers), dass durch je eine weitere, senkrecht auf die erste gestellte Längswand die Keimanlage in Kugelquadranten zerfällt (Fig. 115 *b—d* u. deren Erklärung), die nun erst durch Querwand halbirt werden,

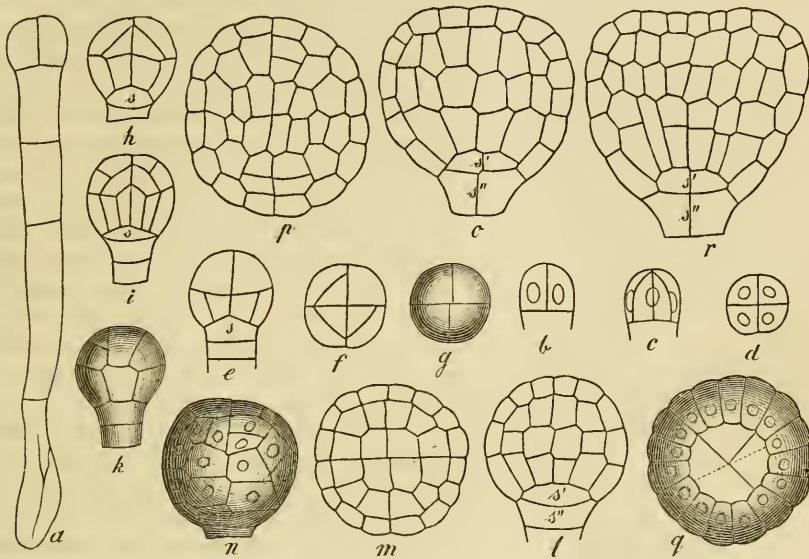

Fig. 115. *a* Zweizelliger Embryo von *Camelina sativa* auf seinem Embryoträger. *b—r* Die ersten Entwicklungsstadien des Embryo von *Capsella Bursa pastoris* bis zur Anlage der Keimblätter: *b* Embryo bereits in Quadranten getheilt, da derselbe um 45° um seine Längsaxe gedreht wie in *c*, in der Scheitelansicht wie in *d* erscheint; *e—g* Auftreten der Dermatogenwände im unteren Stockwerke und zwar *e* im optischen Längsschnitte, *f* Querschnitt des unteren Stockwerkes, *g* Scheitelansicht des noch ungetheilten oberen Stockwerkes; *h* Dermatogentheilungen auch im oberen Stockwerke (Längsschnitt); *i* weitere Theilungen und Sonderung von Periblem und Plerom (Längsschnitt); *k=i* in Oberflächenzeichnung; *l* Längsschnitt und *m* Querschnitt desselben Embryo mit den weiteren Theilungen im Periblem und Plerom; *n* Oberflächenansicht eines Embryo, der etwas jünger als der in *lm* gezeichnete ist (man sieht schief auf den Scheitel); *o* und *p* Längs- und Querschnitt eines etwas älteren Embryo, der in *p* die in Periblem und Plerom verschiedene Theilung zeigt; *q* Ansicht eines Embryo wie *o* von unten, die ersten Theilungen in der oberen Anschlusszelle (Punktlinie) und die der unteren Anschlusszelle zeigend; *r* Längsschnitt eines Embryo zur Zeit der Anlage der Keimblätter. — *s* Anschlusszelle und in den älteren Entwicklungsstadien *s'* die obere, *s''* die untere Anschlusszelle. — Alle Figuren nach unveröffentlichten Handzeichnungen von A. Prazmowski. Vergr. 440.

so dass der unterdessen fast kugelig gewordene Embryo acht Zellen nach Art von Kugeloctanten zeigt. Jeder der acht Octanten gliedert darauf durch eine perichline Wand eine äussere Schalenzelle von einer Binnenzelle ab; die Theilungen beginnen im unteren Stockwerke des Embryo (Fig. 115 *e—g*), ergreifen dann erst das obere Stockwerk desselben (Fig. 115 *h*) und werden nur in seltenen Fällen durch anders gestellte Wände unregelmässig. Die acht Schalenzellen des jungen Keimlings sind die Mutterzellen seines

Dermatogens; sie theilen sich fernerhin, der Umfangzunahme des Embryo entsprechend, nur noch durch Radialwände, und nur in denjenigen Dermatogenzellen, welche dem Anheftungspunkte des Embryoträgers benachbart sind und sich später an der Bildung der Wurzelhaube betheiligen, treten dann noch Tangentialwände auf (Fig. 116 *B*, 117). Jede der acht Binnenzellen des sechszehnzelligen Embryo gliedert zuerst durch eine der einen ihrer Längswände nahezu parallel verlaufende Längswand (Fig. 115 *i*) eine im Querschnitte dreiseitige Zelle von einer im Querschnitte vierseitigen Zelle ab und letztere theilt sich darauf durch eine zur vorigen senkrechte Längswand in eine innere und äussere Zelle.

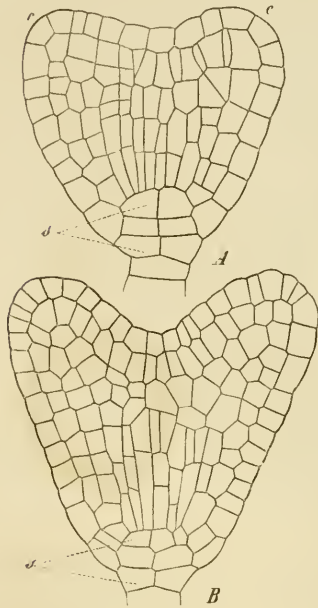

Fig. 116. *Capsella Bursa pastoris*. Zwei Embryonen mit deutlichentwickelten Keimblättern *c*; *A* älter als *r* in Fig. 115; *B* noch älter, doch weit jünger als der in Fig. 117 gezeichnete Embryo. Beide Figuren im medianen Längsschnitte (Vergr. 300), nach Hanstein.

Der Querschnitt zeigt daher jetzt vier-Innenzellen als Mutterzellen des Pleroms und acht mittlere das Periblem liefernde, in Fig. 115 *m* bereits wieder einmal radial getheilte Zellen, vom Dermatogen umgeben. Plerom und Periblem verhalten sich in ihren weiteren Theilungen verschieden; denn während im Periblem die ersten Wände Tangentialwände sind (Fig. 115 *p*, eine Zelle oben und zwei Zellen unten im Querschnitte), finden im Plerom die ersten Theilungen durch Wände parallel den ersten Quadrantenwänden statt (Fig. 115 *p*). Um diese Zeit schliessen die drei Gewebeschichten im unteren (Wurzel-) Ende des Embryo noch nicht zusammen (Fig. 115 *i*). Sie stossen hier an die letzte Zelle des Embryoträgers, die Schlusszelle, Anschlusszelle oder Hypophyse, die sich nun stärker nach oben vorwölbt und zwischen die unteren vier Octanten des Embryo eindringt. Diese Schlusszelle theilt sich jetzt durch eine ziemlich genau in der Fortsetzung der inneren Dermatogenzellenwände liegende Querwand in eine obere und untere Hypophysenzelle, von denen die obere (Fig. 115 *l*: *s'*) zur Schlusszelle des Periblems, die untere (Fig. 115 *l*: *s''*) zur Schlusszelle des Dermatogens wird. Beide Schlusszellen theilen sich über's Kreuz durch Längswände weiter, die jedoch einander correspondiren (Fig. 115 *q*). Die Nachkommen der unteren Hypophysenzelle erhalten ausserdem Tangentialwände (Fig. 116 *A*), die sich allerseits in die benachbarten, sich nun ebenfalls tangential spaltenden Dermatogenzellen fortsetzen (Fig. 116 *B*). Hierdurch wird eine erste Kappe der Wurzelhaube nach unten abgeschieden, der späterhin durch eine zweite Tangentialtheilung der inneren Zellschicht eine zweite Kappe von innen her zugefügt wird (Fig. 117: *h'*, *h''*), durch eine dritte Theilung eine dritte und so fort.

Schon in Folge der ersten Längstheilungen werden die Zellen des

Pleroms durch ihre bedeutendere Streckung den kürzeren des Periblems gegenüber leicht kenntlich. Namentlich tritt dieses Verhältniss deutlicher zu der Zeit hervor, wenn die Anlage der beiden Keimblätter (Cotyledonen, Samenlappen) beginnt (Figur 115 r), die in Folge lebhafter Zellvermehrung rechts und links vom Scheitel als je ein umfangreicher Gewebehöcker allmählich nun immer deutlicher hervortreten (Fig. 116 A und B). Während Hanstein annimmt, dass die erste Medianwand den Embryo in zwei Hälften theilt, welche die spätere Lage der Cotyledonen vorschreiben¹, ergeben die späteren Untersuchungen übereinstimmend, dass die beiden Keimblätter ihrer Lage nach zwei gegenüberliegenden der ursprünglichen Octanten des oberen Stockwerkes entsprechen. Durch Anlage dieser Cotyledonen, die anfänglich weit spreizen, dem Embryo im Medianschnitte immer deutlichere herzförmige Gestalt verleihen (Fig. 116), die sich später immer mehr aufrichten (Fig. 117), endlich flach aneinander legen, wird der unter ihnen liegende, an seinem Ende die Hauptwurzel entwickelnde Axentheil als hypocotyles Glied abgegrenzt. Der nur noch durch allseitige Vermehrung seiner Zellen wachsende Embryo zeigt noch keine differenzirte Stammspitze, sondern auch später den Vegetationspunkt nur als tiefste Stelle zwischen den Keimblattbasen angedeutet (Fig. 117, v). Nägeli betrachtet bis zu diesem Entwicklungsstadium den Keimling der Phanerogamen (gleich dem der Gefässkryptogamen — I. 550, 608; vgl. auch II. 10) nicht

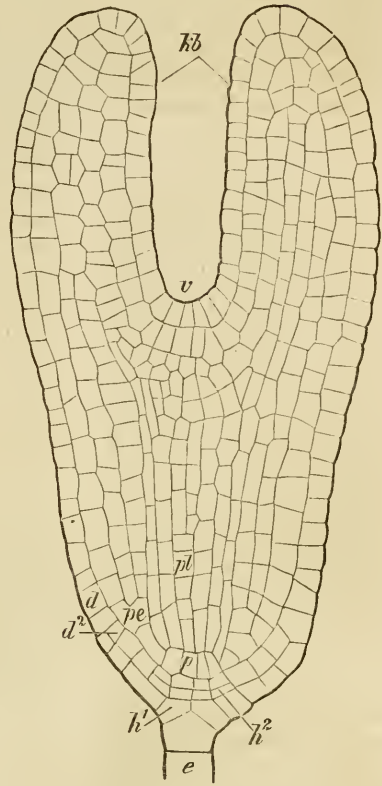

Fig. 117. *Capsella Bursa pastoris*. Weiter vorgeschrittener Embryo mit schon stark entwickelten Cotyledonen, Längsschnitt (Vergr. 300), nach Hanstein. *kb* Keimblätter, *v* Vegetationspunkt, *e* Embryoträger; *pl* Plerom, *pe* und *p* Periblem, *d* und *d*² Dermotogen, *h*¹ und *h*² Wurzelhauben-kappen.

¹ Für *Ranunculus* giebt Hegelmaier (Vergl. Untersuch. S. 22) an, dass eine der anfänglichen Meridiantheilungen wirklich dem Verlaufe der intercotyledonaren Spalte, die andere den Medianen der Cotyledonen entspricht. Ob die erstere, wie Hanstein will, die primäre Meridiantheilung ist, wofür die Wahrscheinlichkeit a priori freilich spricht, ist wohl nicht absolut zu entscheiden. Und S. 195 heisst es: „In Betreff der Orientirung der Cotyledonen haben mich diejenigen untersuchten Fälle, in welchen eine Beziehung ihres Anlegungsortes zur ersten Längstheilung der Vorkeimenzelle mit Sicherheit nachweisbar ist, wie *Ranunculus*, *Geranium*, *Tropaeolum*, völlig überzeugt, dass die Medianen jener Anhangsglieder sich mit der ersten Meridianscheidewand kreuzen. Für diese Pflanzen kann an dem Zutreffen eines der Hanstein'schen Darstellung völlig entsprechenden Verhältnisses nicht gezweifelt werden.“

als ein Caulom, sondern als ein Thallom, wie das Moossporangium, aus dem er phylogenetisch hervorgegangen ist; die Samenlappen sind dann keine Phyllome, sondern Thallomlappen und der Stengel tritt als Neubildung am Embryo auf. Eine Scheitelzelle, die etwa zur Scheitelzelle des Stengels würde, besitzt auch der Embryo nicht. Bezüglich der Gewebebildung im cotylischen Theile des Keimlings kommt Famintzin in seinen neueren embryologischen Untersuchungen zu dem Resultate, dass auch hier Hanstein's histiogene Meristemschichten von früh an scharf gesondert werden und zwar in Folge von Theilungen der in jener cotylischen Partie vorhandenen initialen

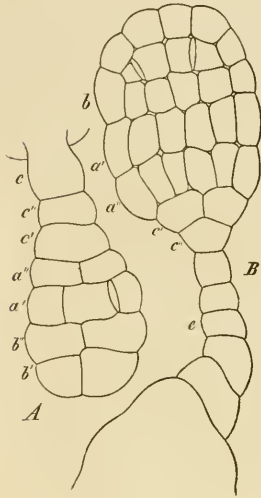

Fig. 118. *Alisma Plantago*. *A* Embryo aus sechs Zellschichten bestehend. *B* Embryo mit vollendeter Dermatogenbildung, alle Binnenzellen getheilt. Beide Figuren im optischen Längsschnitte, Figur *A* in der natürlichen Lage im Embryosacke (Vergr. 300), nach Hanstein. — *e* Embryotragger, dessen unterste, blasig aufgetriebene Zelle nur angedeutet wurde; *c'* und *c''* Anschlusszellen; *a'* und *a''* hypocotylar Keimtheil; *b'* und *b''* Cotyledonartheil des Embryo.

verlaufen nicht in durchgehenden Meridianebenen, sondern stehen in den auf einander folgenden Etagen fast regelmässig alternirend. Die beiden oberen Zelletagen (Fig. 118 *A*, *b'* und *b''*) entsprechen der oberen, die beiden folgenden Schichten (Fig. 118 *A*, *a'* und *a''*) der unteren Keimlingshemisphäre der Dicotylen, die angrenzende Zelle *c'* der Figur 118 *A* der Hypophyse derselben, die sich zuerst durch eine Längswand theilt. Die Längstheilung zu Scheibenquadranten beginnt im oberen Keimtheile in der dritten Schicht von oben (Fig. 118 *A*, *a'*) und schreitet von hier aus nach oben und unten fort. Erst nach Vollendung dieser Theilungen beginnt in

Zellen, nicht (wie er früher vermuthete) indem die Histiogene sich theilweise aus der hypocotylen Axe in die Cotyledonarregion hinein ausstülpfen. Auf die Differenzirung der Gewebe des Embryo und die Anlage der Stengelspitze desselben gehen wir indessen, als zu weit in's Detail führend, hier nicht ein. Erwähnt mag noch werden, dass die Mehrzahl der Dicotyledonen in dem durch Capsella vertretenen Entwicklungsstadium bei der Samenreife stehen bleibt, dass es zur Anlage einer beblätterten Stengelspitze bis dahin nicht kommt. Andere Dicotylen dagegen differenziren bereits im Samen die kleine beblätterte Endknospe des Stammes, die dann als Plumula bezeichnet wird (*Amygdalus*, *Quercus*, *Pisum*, *Phaseolus* etc.).

Als ein zweites Beispiel der Embryoentwicklung zugleich einer monocotylen Pflanze betrachten wir an der Hand Hanstein's *Alisma Plantago*. Die jüngste beobachtete Keimanlage (Fig. 118 *A*) war keulenförmig und zeigte einen dreizelligen Embryoträger, dessen (in Figur 118 nur angedeutete) Anfangszelle sehr stark blasig angeschwollen war. Der obere, kopfige Theil besteht aus fünf Horizontalschichten von Zellen, von denen die unterste entweder auch noch eine ungetheilte Zelle oder ein Zellenpaar ist, während die übrigen entweder Zellenpaare oder Doppelpaare sind. Die senkrechten Wände aller Horizontalschichten

dem vom Embryoträger nicht scharf abgesetzten Embryo die Abspaltung des Dermatogen durch pericline Wände wie bei den Dicotylen, wie es scheint zuerst in den mittleren, dann in den oberen, zuletzt in den unteren Schichten. Durch weitere Zelltheilungen erreicht der Embryo das Stadium, in welchem er auch Plerom und Periblem angelegt hat, die jedoch gegenüber dem schärfer gesonderten Dermatogen (auch später noch) weniger markirt hervortreten (Fig. 118 *B*); die erste Hypophyseuzelle (*c'*) erscheint noch einfach gespalten und eine zweite (*c''*) hat sich ihr zur Betheiligung am Aufbau des Embryo zugesellt. Unter entsprechenden Theilungen in den einzelnen Gewebeschichten des jungen Embryo nimmt dieser an Umfang zu, setzt sich immer schärfer gegen den in seinen Zellen vermehrten Embryoträger ab, behält aber im Ganzen vorläufig die in Figur 118 *B* dargestellte Form. Dann sieht man auf der einen Seite des Keimlings, und zwar auf der Grenze zwischen den ursprünglichen Zellschichten *a'* und *b''*, eine anfänglich kaum merkliche Einbuchtung auftreten (Fig. 119, bei *v*). Diese wird dadurch hervorgerufen, dass die über und unter ihrem Entstehungsorte befindlichen Zellschichten nach der einen Keimseite hin anfangen, sich etwas ergiebiger zu dehnen und zu theilen, als nach der anderen, während die an der Stelle der Einbuchtung gelegenen selbst kaum zunehmen. Damit ist die äussere Gliederung des Keimlings eingeleitet: der über der Einbuchtung (Cotyledonargrube) gelegene Theil desselben wird zum einzigen Keimblatte (Fig. 119 *A*, *kb*), der unter ihr gelegene zum hypocotylen Gliede mit der Anlage der Hauptwurzel (Fig. 119 *A*, *h*), während aus der Wölbung hart unter der Cotyledonargrube der Vegetationskegel entstehen wird (vgl. Fig. 120, *v*). Das Keimblatt übertrifft von jetzt ab bis zur Reife des Embryo im Längenwachstume den unteren Keimtheil und nimmt dabei die für *Alisma* charakteristische hakenförmige Gestalt an (Fig. 119 *B*). Das Vorschwellen des Embryogewebes in der Richtung der Abschnürungsgrenze der beiden Haupttheile nimmt oberhalb und unterhalb derselben stetig zu; dabei wird jedoch die Einbuchtung keine den Keimling etwa im äquatorialen Bogen umziehende Furche, sondern zu einer kesselartigen Vertiefung, da sie auch von den Längsseiten neben ihr nach und nach überwachsen und dadurch die Keimscheide gebildet wird (Fig. 120, *ks*). Die hypocotyle Böschung dieser Vertiefung hebt sich in Folge lebhafterer Zelltheilung bald wieder und je mehr das Gewebe des ganzen Embryo auf dieser Seite zunimmt, desto tiefer wird der Vegetationspunkt hinabgesenkt, auch seitlich jetzt von

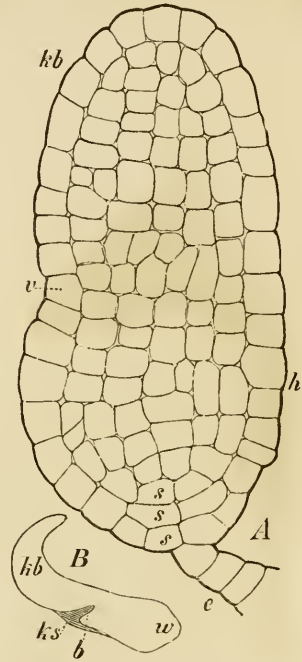

Fig. 119. *Alisma Plantago*. A Junger Embryo mit beginnender Sonderung des Gewebes in Keimblatt und hypocotylen Glied (Vergr. 300). B Reifer Embryo, schwach vergr. Beide Figuren im Längsschnitte, nach Hanstein. *kb* Keimblatt, *v* Vegetationspunkt, *h* hypocotylen Glied, *s* Schlusszellen, *e* Embryoträger, *w* Wurzel, *ks* Keimscheide, *b* zweites Blatt.

den flankirenden Gewebelagen der Keimscheide gedeckt. Verborgen in letzterer erhebt sich noch vor der Keimreife der Vegetationspunkt in Gestalt einer Stammspitze (Fig. 120, *v*) mit der Anlage eines Blattes (Fig. 120, *b'*), des ersten Stengelblattes der künftigen Pflanze, während am unteren Keimende mit Hilfe der Schlusszellen, ähnlich wie bei den Dicotylen, die Hauptwurzel angelegt und ausgebildet wird.

Die durch mancherlei Eigenthümlichkeiten ausgezeichnete Embryoentwicklung der Gräser wurde neuerdings ebenfalls von Hanstein, dann von Hegelmaier untersucht. Letzterer wählte *Triticum vulgare* als Beispiel, eine

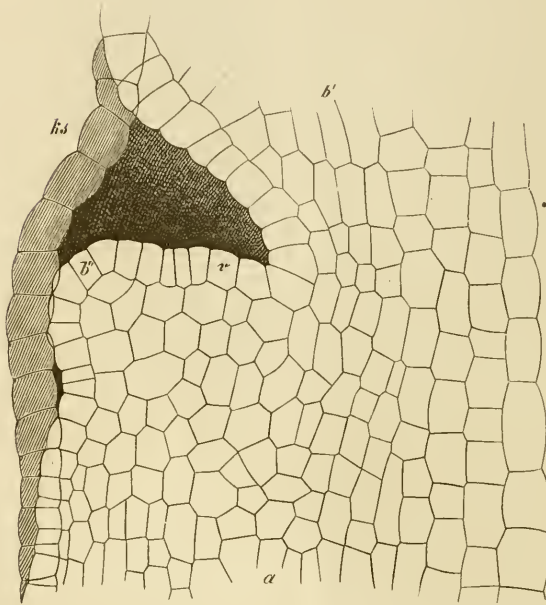

Fig. 120. *Alisma Plantago*. Medianer Längsschnitt durch den mittleren Theil eines der Reife nahen Embryo (Vergr. 300), nach Hanstein. — *v* Vegetationspunkt, *b'* unterer Theil des Keimblattes, *b''* zweites Blatt, *a* oberer Theil des hypocotylen Gliedes, *ks* die hinter der optischen Medianfläche mit dargestellte (schattirte) Keimscheide.

Art, deren Keimling schon im Samen Nebenwurzeln besitzt und zwar wie *Secale* vier, jederseits zwei. Dass auch andere Gramineen dieses Verhalten zeigen, ist bekannt; so hat der Embryo von *Coix* jederseits eine Nebenwurzel, haben *Hordeum* und *Avena* im Ganzen bis acht, nämlich jederseits drei und zwei nach vorne. Verfolgen wir mit Hegelmaier die Entwicklung des Weizen-Embryo, so sehen wir in Uebereinstimmung mit den von Hanstein bei *Brachypodium* erhaltenen Resultaten das durch Querwände rasch in vier Zellen getheilte Ei sich in seiner Gesamtheit am Aufbaue des Embryo betheiligen, indem sich aus ihm durch meist abwechselnd longitudinale und quere, häufig aber auch schiefe, überhaupt keine strenge Regel zeigende, in dem basalen Segmente an Zahl abnehmende Theilungen seiner Zellen ein keulenförmiger Gewebekörper entwickelt. An der Oberfläche desselben wird erst verhältnissmässig spät durch allmählich sich zusammenordnende Tangentialwände eine Epidermis abgesondert, doch so, dass bei diesem Vorgange die Keimbasis ausgeschlossen bleibt, indem sich hier jene anfangs kleine, allmählich aber an Zellenzahl beträchtlich zunehmende Gruppe verhältnissmässig weiter, mit ihren Oberflächenwandungen ausgebauchter, ziemlich dickwandiger Zellen constituirt, welche den sogenannten Keimhang (die spätere Wurzelscheide, *coleorrhiza*) bildet,

schon im Samen Nebenwurzeln besitzt und zwar wie *Secale* vier, jederseits zwei. Dass auch andere Gramineen dieses Verhalten zeigen, ist bekannt; so hat der Embryo von *Coix* jederseits eine Nebenwurzel, haben *Hordeum* und *Avena* im Ganzen bis acht, nämlich jederseits drei und zwei nach vorne. Verfolgen wir mit Hegelmaier die Entwicklung des Weizen-Embryo, so sehen wir in Uebereinstimmung mit den von Hanstein bei *Brachypodium* erhaltenen Resultaten das durch Querwände rasch in vier Zellen getheilte Ei sich in seiner Gesamtheit am Aufbaue des Embryo betheiligen, indem sich aus ihm durch meist ab-

während der an diesen zunächst angrenzende Theil des Embryo seine Zellen durch ziemlich regelmässige Abwechslung querer und longitudinaler Theilungen in deutliche Schichten und Reihen ordnet. Wegen der frühen Verwischung der Vorkeimsegmentgrenzen ist es bei *Triticum* unmöglich, den Ort der Vegetationspunkt-Anlage am Embryo nach dem von Hanstein gegebenen Gesetze (S. 285) zu bestimmen. Hiervon abgesehen, entsteht die Cotyledonargrube als Einbuchtung auf der abgeflachten Seite des Embryo (Fig. 121, *k*). Dann entsteht die Keimscheide als allmählich sich erhöhende Gewebefalte, die auf den unteren Umfang des späteren Stengelknöspchens übergreift, dann als kreisförmiger Wall sich erhebt und zuletzt zu einer engen, senkrechten Spalte schliesst.

Der Cotyledonarkörper (Fig. 121, *b*) nimmt schliesslich die bekannte schildförmige Gestalt an (das Scutellum der Gräser), und von der Cotyledonarscheide erhebt sich auf der Vorderfläche des Keimes noch eine bogenförmige Querfalte, die sich mit ihren Seitentheilen dem Rande des Cotyledo anschliesst und so die Scheide am unteren und seitlichen Umfange umsäumt. Der ganzen Entwicklung nach entsprechen Scutellum und Scheide gemeinsam dem Keimblatte der übrigen Monocotylen, eine schon von Gärtner vertretene Ansicht.

Das kleine Stengelknöspchen von *Triticum* bildet zu Anfang die Unterlippe der Cotyledonargrube; dieser Vorsprung gestaltet sich als Scheitel des ersten, dem Keimblatte gegenüberstehenden Knospenblattes, das seine die folgenden Theile umfassende Scheide noch vor Eintritt der Samenruhe entwickelt. Nach kurzer Frist und während die Cotyledonarspalte noch weit offen ist, lässt er auf seiner dem Cotyledo zugekehrten Seite den kleinen Vegetationskegel der Axe hervortreten, der ebenfalls noch vor Schliessung der Cotyledonarspalte das zweite, dem Keimblatte superponirte Stengelblatt anlegt. Darnach arbeitet sich der kleine Vegetationskegel zu grösserer Selbständigkeit heraus, so dass sein drittes und viertes Blatt beträchtlich tiefer unter seinem Scheitel hervortreten, als die beiden ersten Blätter. Was die Herkunft der den Körper der Hauptwurzel zusammensetzenden Schichten, sowie der Haube desselben betrifft, so ist — wenn man von der speciellen Lage des Wurzelscheitels im Verhältniss zu der Descendenz bestimmter Vorkeimzellen absieht — Hanstein für *Brachypodium* zu dem Resultate gekommen, dass mittelst einer Reihe

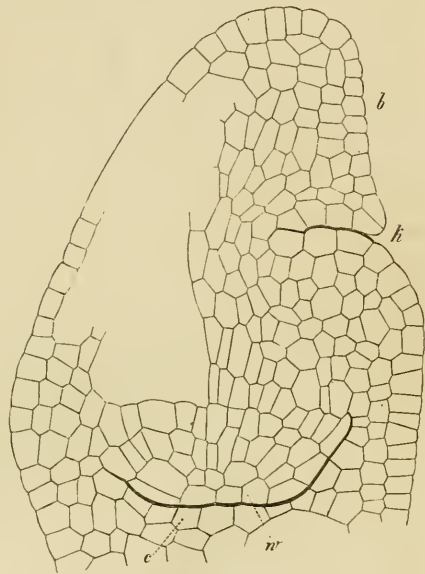

Fig. 121. *Triticum vulgare*. Oberer Theil eines medianen Längsschnittes des halbreifen Embryo kurz nach dem Beginn der Anlage der Hauptwurzel (Vergr. 360), nach Hegelmaier. — *w* Aeussere, noch nicht in Epidermis und Perilem gesonderte Zellschicht des Wurzelkörpers; *c* Anfang der Wurzelhaube; *k* Cotyledonarspalte; *b* Keimblatt.

von Theilungswänden, die sich in der unteren Grenzgegend des eigentlichen hypocotylen Keimtheiles gegenüber der zur Bildung des Keimanhanges oder der sogenannten Coleorrhiza bestimmten Gewebepartie in einer Anzahl hier gelegener, zuvor keine regelmässige Anordnung zeigender Zellen bilden und in der Richtung einer convexen Fläche ordnen, sich ein System über einander liegender, gekrümmter Zellenlagen differenzirt, deren äusserste das Dermatogen der Wurzel darstellt, deren folgende zum Periblem werden und den übrig bleibenden inneren Theil als Plerom umschliessen. Vom Dermatogen soll sich dann die Wurzelhaube durch Tangentialtheilungen abtrennen. Dem gegenüber kam Hegelmaier bei *Triticum* zu der Ueberzeugung, dass hier die Haubenanlage früher erfolgt, als von einem Dermatogen die Rede sein kann, da die fragliche Zellenpartie als solches noch nicht definitiv constituirt ist. Um die Zeit, wenn die Cotyledonargrube sich zu bilden beginnt, erfolgen jene Theilungen einer in der Richtung einer Curve aneinander grenzenden Gruppe von Zellen durch Scheidewände, welche eben dem Verlaufe dieser Curve folgen; aber es werden dadurch nicht etwa Dermatogen und Periblem des Wurzelkörpers, sondern die die Haubenanlage repräsentirende Zellschicht von dem werdenden Scheitel der Wurzel geschieden (Fig. 121). Die Haube entwickelt sich fortan gesondert weiter, indem in ihrer mittleren Partie (die Randzellen nehmen nur durch seltenere Theilung, aber stärkere Streckung an der entstehenden Volumenzunahme Antheil) rasch wiederholt zur Längsaxe des Keimkörpers quer gerichtete Theilungen erfolgen, deren Produkt jene dem Wurzelscheitel aufsitzende Gruppe von rechteckigen, in Längsreihen geordneten Zellen ist, welche den massiv entwickelten mittleren Haubenthheil repräsentirt. Mit dem Beginn der Haubenwucherung wird der flach gewölbte Scheitel der Wurzelanlage noch flacher und weiterhin kraterförmig vertieft; er behält diese eingedrückte Form auch während der Periode, in welcher sich seine Rindenlagen entwickeln. Die beträchtliche Spannung, welche zwischen der in die Länge wachsenden Wurzel und Wurzelhaube einerseits und der Coleorrhiza andererseits besteht und welche endlich zur Ablösung der letzteren von der Wurzel führt, findet ihren unmittelbar sichtbaren Ausdruck in diesem temporären Zurückbleiben des Wachsthumes der Scheitelmitte gegenüber seinen durch Vermehrung der Periblemlagen sich über ihn hinauswölbenden Seitentheilen. Mit dem Eintritt der Ablösung der Wurzelscheide, welchem ein mit Bildung einer Anzahl von Querscheiden verbundenes starkes Wachstum des Wurzelkörpers in seinen sämmtlichen, jetzt definitiv constituirten Schichten vorausgeht, gleicht sich auch die Vertiefung aus und verwandelt sich neuerdings in eine sehr flache Wölbung, welche der Wurzelscheitel zur Zeit der Samenreife hat. Was schliesslich die Entwicklung der Nebenwurzeln betrifft, so werden dieselben sammt ihren Hauben in der zwischen Hauptwurzel und Endknospe liegenden Meristemmasse der hypocotylen Axe und zwar in der oberflächlichen Schicht einer sich in dieser Region differenzirenden procambialen Centralmasse angelegt, deren Zurückführung auf bestimmte Descendenzen der Anfangszellen des Vorkeimes schon wegen der grossen Unregelmässigkeit der Zelltheilungen in diesem unmöglich ist. Sie werden in ganz derselben Weise wie die Hauptwurzel angelegt, zuerst das untere, dann das obere Paar, wodurch sie sich schon als von der Hauptwurzel unabhängige Gebilde documentiren.

Aus Hanstein's und Hegelmaier's Untersuchungen ergibt sich, dass bei den eben besprochenen Monocotylen kein Keimscheitel vor dem Keimblatte existirt, sondern dass entweder die Präexistenz des Keimblattes zuzugeben ist, oder, was genauer, dass beide (und der Keimscheitel seitlich) sich zugleich mit der hypocotylen Axe und der Wurzelanlage aus dem bis dahin einheitlichen und indifferenten Keimlingskörper herausformen. Dem gegenüber hat Solms-Laubach gezeigt, dass diese Art der Entwicklung bei den Monocotylen nicht die ausschliessliche ist, sondern dass bei den Dioscoraceen und Commelinaceen (bei letzteren ganz vorzüglich prägnant) der Vegetationspunkt am Embryo sehr früh und in ganz oder nahezu scheitelständiger Stellung entsteht, aus welcher er erst durch die Entwicklung des lateralen Cotyledon in seitliche Lage verschoben wird. Wir müssen den Leser bezüglich des Speciellen auf das citirte Original (S. 280, Note) verweisen.

Die vergleichende Untersuchung des Embryo im reifen Samen der Dicotylen hat ergeben, dass auch in dieser Abtheilung von einzelnen Gattungen Keimlinge entwickelt werden, die denen monocotyler Gewächse täuschend ähnlich sehen. So besitzt nach der von Hegelmaier gegebenen Abbildung der völlig ausgebildete Embryo von *Carum Bulbocastanum* zwischen dem kurzen hypocotylen Gliede und dem pseudoterminalen grossen Keimblatte eine Einbuchtung, etwas tiefer wie die von *Alisma* in unserer Figur 119 A; unter dieser Einbuchtung tritt noch ein leichter Höcker hervor. Die Untersuchung der Keimentwicklung jedoch hat gezeigt, dass diese pseudomonocotyle Form des Embryo auf einer nicht ganz vollständigen Verkümmernng des einen Keimblattes bei gewöhnlicher seitlicher Anlegung des anderen, sich in derselben Weise wie bei anderen Umbelliferen ausbildenden, beruht. Der Unterschied dieses Falles von solchen, in welchen das Zurückbleiben des einen Cotyledo in der Ausbildung einen weniger hohen Grad erreicht, wie z. B. bei *Trapa*, ist hier jedenfalls nur ein quantitativer. Bei *Cyclamen* verhält sich nach Gressner (S. 179, Note 1) der Embryo wie bei *Carum Bulbocastanum*; er besitzt im ruhenden Samen zwei Cotyledonen, von denen jedoch der eine nur der Anlage nach vorhanden ist, sich indessen bei der Keimung weiter entwickelt und zum zweiten grünen Blatte gestaltet. Pseudomonocotyle Embryonen kommen ferner auch bei *Ranunculus Ficaria* und *Corydalis* (Section *Bulbocapnos*) vor, doch sind hier die entscheidenden Entwicklungsstufen unbekannt.

Haben wir in den soeben namhaft gemachten Fällen pseudomonocotyler Embryonen bereits rudimentäre Bildungen, so lassen sich diesen Beispiele noch weiteren Rückschritten anreihen, von denen hier jedoch nur einige besprochen werden können. Die Untersuchung des rudimentären, keimblattlosen, aber eine Wurzel besitzenden, spiralig aufgerollten Embryo des reifen Samens einer *Cuscuta* ergibt, dass der Wurzel nicht allein die Wurzelhaube fehlt, sondern auch: dass die Wurzelspitze überhaupt kein nach Art der höheren Angiospermen geschlossenes Organ ist; sie sieht aus, als ob dort, wo der Embryoträger ansitzt, ein Theil des Wurzelscheitels quer abgeschnitten worden wäre. Dieses Verhältniss, zu welchem noch der Mangel einer Differenzirung in Dermatogen, Periblem und Plerom kommt, wird auch bei der Keimung nicht geändert. Bezüglich der embryonalen Entwicklung wissen

wir durch Koch¹, dass der jüngste beobachtete keulenförmige Keimling aus drei Zelletagen von je zwei Zellen besteht, zu denen noch einige Embryoträgerzellen kommen. Aus der weiteren Untersuchung ergibt sich fast mit Gewissheit, dass die Querwände dieser Zelletagen die primären Theilungen repräsentiren, die Längswände erst nach ihnen auftreten, was von Solms-Laubach² auch bei *Pilostyles Ingae* beobachtet wurde. Der eigentliche Embryo geht aus den sich weiter theilenden Zellen der beiden oberen Stockwerke hervor; das dritte, an den Embryoträger grenzende Stockwerk theiligt sich nicht an dessen Bildung und spielt als Keimanhang auch nicht die Rolle der Hypophyse, wie in den bis jetzt betrachteten Fällen. Zwar treten auch in ihm Theilungen auf, allein diese schliessen die Wurzel nicht ab, da sie sich viel zu wenig in ihr Gewebe hineinwölben und nur deren abgeflachten Scheitel und das schwache Uebergreifen der äussersten Initialzellen der Wurzel über die centralen Partien derselben veranlassen. Was endlich den Stammscheitel des Embryo betrifft, so zeigt auch dieser noch keine reine Sonderung in die Gewebegruppen des Dermatogens, Periblems und Pleroms; diese Sonderung vollzieht sich erst in späteren Wachstumsstadien ausserhalb des Samens und die dann erst sich entwickelnden Blätter entstehen successive ohne Analogie mit Cotyledonargebilden.

Auf noch tieferer Stufe der Ausbildung bleibt der Embryo der Orobanchen stehen. Bei diesen Parasiten wächst die befruchtete Eizelle zu einem cylindrischen Embryoträger aus, der zwischen den Endospermzellen hindurch nach der Mitte des Embryosackes vordringt und hier sein kugelig anschwellendes, durch Querwand abgegliedertes Ende in zwei Zellen theilt, von denen die untere die Rolle der Hypophyse übernimmt, die obere zum eigentlichen Embryo wird. In dieser Endzelle folgen die ersten Theilungen nach dem S. 280 gegebenen Typus der Cruciferen. Die nach der Octantentheilung eintretende Dermatogenabspaltung beginnt meist in den Octanten der unteren Keimlingshälfte und tritt hier reiner auf, als im oberen Keimstockwerke. In letzterem entstehen vor der Dermatogenbildung Unregelmässigkeiten oft dadurch, dass Wände von der äquatorialen oder meridianen Wand gegen die Peripherie des Embryo führen. Das Binnengewebe der cotylischen Hälfte der Embryonalkugel bleibt sehr einfach, wird häufig unsymmetrisch ausgebildet und differenzirt sich nicht in Periblem und Plerom (Fig. 122 *A* und *B*, *e*). In der radicularen Keimlingshälfte tritt eine solche Sonderung ebenfalls nicht ein; auch hier ist nur ein einfaches Füllgewebe aus mehr tafelförmigen Zellen vorhanden, das gegenüber dem der oberen Etage eine regelmässigeren Anordnung zeigt, häufig jedoch auch unsymmetrische Ausbildung erfährt (Fig. 122). Die Anschlusszelle verhält sich völlig normal; unabhängig von der Theilung der Embryonalkugel entstehen auch in ihr Kreuztheilungen, sie wölbt sich in den Embryo hinein, theilt vier Zellen dem Füllgewebe zu, schliesst die Epidermis ab und lässt endlich noch einige dem Embryoträger angrenzende Zellen zu Grunde gehen. Der Embryo entsteht somit im Allgemeinen normal, aber er bleibt auf dem

¹ Koch, Untersuchungen über die Entwicklung der Cuscuteen, in Hanstein's botan. Abhandl. II. Heft 3, mit 4 Taf. Bonn 1874.

² Solms-Laubach, Ueber den Bau der Samen in den Familien der Rafflesiaceen und Hydnoraceen. Bot. Zeit. 1874. S. 337. Taf. 8.

jugendlichen Stadium eines gewöhnlichen dicotylen Keimlings, bei dem die Hypophyse schon früh in Thätigkeit getreten ist, stehen, so dass es nicht zur Differenzirung in Axe, Keimblätter und Wurzel kommt (vgl. Fig. 122 mit Fig. 115 *l* und *o*).

In ähnlicher Weise, wie bei *Cuscuta* und *Orobanche*, bleiben die Embryonen anderer Parasiten und Saprophyten rudimentär, doch auch die Keimlinge verschiedener chlorophyllgrüner Pflanzen, wie z. B. von *Juncus* und den Orchideen unter den Monocotylen. Während sich hier der eiförmige bis kurz cylindrische Embryo von *Juncus* mehr demjenigen von *Cuscuta* anschliesst, da er noch eine sogar mit Haube versehene Wurzelanlage besitzt, gleicht der Keimling der Orchideen mehr dem von *Orobanche*: er ist ein Gewebekörper von gewöhnlich nur ein paar Dutzend Zellen, welche jede Differenzirung, selbst die eines Dermatogens, vermissen

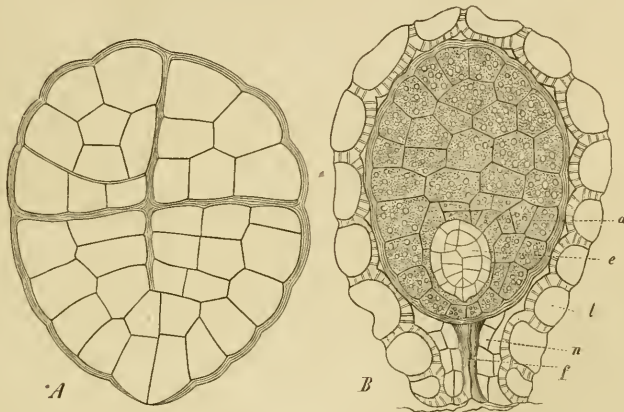

Fig. 122. *Orobanche hederaceae*. A Keimling aus dem reifen Samen, optischer Längsschnitt (Vergr. 600). B Medianer Längsschnitt des reifen Samens (Vergr. 200). *t* Samenschale; *a* Endosperm; *e* Embryo, in beiden Zeichnungen die unsymmetrische Ausbildung des radicularen wie cotyledonaren Stockwerkes hervortretend; *f* steriles Stück des Embryosackes und *n* die dasselbe umgebenden Reste des Knospenkerngewebes. — Nach Koch.

lassen. Pfitzer fand die einfachsten Embryonen bei *Listera ovata*. Hier zerfällt die eiförmige Keimzelle in vier in einer Längsreihe liegende Zellen, die sich durch theils auf einander stehende, theils unter Winkeln von 45° alternirende Längswände über's Kreuz theilen. Am künftigen Stammende des Embryo treten dann tangentielle Wände auf, die inneren Zellen des am meisten entwickelten, von der Spitze gerechneten zweiten Stockwerkes theilen sich wohl noch durch weitere Längswände, aber auf diesem Stadium bleibt der Keimling stehen. Vollkommener ist schon der Embryo von *Orchis latifolia*, ein ellipsoidischer Zellenkörper, welcher im oberen (vom Embryoträger abgewendeten) Theile stets etwas kleinzelliger ist (6—8 Zellen im Querdurchmesser gegen 4—5 im unteren Ende). Die äusserste Zellenlage hat eine deutliche Cuticula und viel weniger Zellinhalt, als das innere Gewebe, so dass sie als ein einheitliches Gebilde hervortritt, das aber, der ähnlich wie bei *Listera* erfolgenden Entwicklung nach, noch nicht dem Dermatogen

äquivalent ist. Analog sind die schlank eiförmigen Embryonen von *Bletia autumnalis* gebaut, an denen ebenfalls, wie auch an den fertigen Embryonen anderer epiphytischer Formen (*Laelia crispa*, *Stanhopea oculata*, *Epidendrum ciliare* etc.), das dem Embryoträger benachbarte Ende viel grosszelliger ist, als das entgegengesetzte, in welchem letzterem die äusserste Zellenlage sich schärfer abhebt. Am weitesten entwickelt zeigten sich die schlank spindelförmigen Keimlinge von *Dendrochilum glutaceum*, welche schon in der Kapsel grün sind und namentlich in kleinzelligeren Ende reichlich Chlorophyll enthalten. Dass dieses Ende (und überhaupt das kleinzellige Ende der Orchideen-Embryonen) dem Keimblatte der übrigen Monocotylen entspricht, faud Pfitzer durch die Keimung bestätigt.

Die wenigen mitgetheilten Beispiele zeigen schon, dass sich die Entwicklung des Embryo in Bezug auf systematische Verwerthung durchaus nicht schematisiren lässt. Schon die beträchtlich zahlreicheren Untersuchungen dicotyler Keime ergeben dies nach der zusammenfassenden Darstellung Hegelmaier's zur Genüge. Bei diesen sehen wir den eigentlichen Keimling in dem einen Falle aus zwei vorderen Zellen der ursprünglichen Keimanlage hervorgehen, von denen die eine (die Hauptzelle mit voraufgehender Meridiantheilung — S. 280) die Hauptmasse des Keimkörpers, die andere nur den Anschlussheil mit den Initialen der Histogene der embryonalen Wurzel (wenigstens der zwei äusseren derselben) und der Haube liefert. Zu diesem Typus, den man wohl als den eigentlichen Dicotylentypus zu betrachten pflegte, gehören: Crucifere, Ranunculus, Prunus, Genu, Oenothera, Daphne, Linum, Oxalis, Labiaten, Scrophularineen, Orobancheen, Heliotropium, Hippuris, Callitriche etc. In dem anderen Falle sind es drei oder mehr Endzellen der Embryoanlage, welche den Keimling aufbauen, von denen allerdings in einzelnen Fällen das erste und zweite Stockwerk als durch Quertheilung aus einer einzigen Zelle (der Hauptzelle des ersten Typus) hervorgegangen nachzuweisen ist, in anderen jedoch nicht. Sodann zeigen diese Keimanlagen gegenüber den mehr kugeligen der ersten Form von Anfang an langgezogenere Gestalt. Hierher gehören die Mehrzahl der Papaveraceen, die Caryophyllaceen, Geranium, Asclepias, Cuscuta, Nicotiana, Rafflesiaceen, Cytineen, Monotropa, dann weit eher als zum ersten Typus auch Viola, Helianthemum, Asarum, Loasa etc., vielleicht auch Erodium, Polygonum und manche andere Gattung. Schwankungen bezüglich der Priorität der Theilung scheinen bei Umbelliferen (*Petroselinum*, *Carum Bulbocastanum*) vorzukommen und ein vermittelndes Verhalten zeigen gewissermaassen die Compositen, indem die Endzelle der Keimanlage sich vor den übrigen zwar als Anfangszelle des Embryo auszeichnet, aber doch zunächst quer und dann erst der Länge nach getheilt wird. Es handelt sich also unter allen Umständen gegenüber dem vermeintlichen Dicotylentypus um eine sehr ansehnliche Minorität, die sich kaum mehr unter den Begriff einer Ausnahme bringen lässt. Es zeigt sich ferner auch, dass selbst innerhalb eines Verwandtschaftskreises eine strenge Regelmässigkeit nicht eingehalten wird, dass zwischen Verwandtschaftskreisen, welche wenigstens den herkömmlichen, vorzugsweise (aber etwas einseitig) auf den Verhältnissen des Blütenbaues beruhenden Vorstellungen zufolge in näheren gegenseitigen Beziehungen stehen, Verschiedenheiten bezüglich des Vorherrschens des einen oder anderen Typus vorkommen, wie z. B. zwischen Crucifere und Papa-

veraceen. Weiterhin gehört hierher, dass sich in der Reihe der Monocotylen Formen finden, welche sich dem vermeintlichen Dicotylentypus anzuschliessen scheinen, wie *Ornithogalum nutans* gegenüber dem Verhalten anderer Repräsentanten der Liliaceen und nächstverwandter Gruppen. Für die Dicotylen ergibt sich aus den obigen Zusammenstellungen „schon in den primitiven Vorgängen der embryonalen Architektonik eine Willkürlichkeit, welche es nicht gerechtfertigt erscheinen lässt, auch nur in dieser fundamentalsten Richtung von einem für sie existirenden Schema zu sprechen, und für die Monocotyledonen mag wohl das Resultat nicht viel anders ausfallen. Wir wissen kaum mehr, als dass irgend ein Stück des als Vorkeim entstehenden Zellencomplexes (unter Umständen dieser Complex in toto) den Anfang des Keimes bildet, und dass das fragliche Stück sowohl bei Monocotyledonen als bei Dicotyledonen aus einer verschiedenen Zahl von Zellen besteht, je nach den Verhältnissen des vorausgegangenen Gesamtwachsthumes des Vorkeimes — der Gestalt, welche sein Endstück angenommen hat — einerseits und denen des Gesamtwachsthumes des Keimanfanges selbst andererseits, so dass solche Keime, welche in einem frühen Zustande sich durch verhältnissmässige Länge auszeichnen, der einen, solche, welche sich im entsprechenden Entwicklungsstadium der Kugelgestalt nähern, der anderen Regel folgen. Der Ort der Scheidewandbildungen ist durch diese angeerbten Eigenschaften des Gesamtwachsthumes, deren Verschiedenheiten gegenwärtig nicht erklärt werden können, bestimmt, nicht umgekehrt; die specielle Gestaltung des Zellengerüsts eine Folge, nicht die Ursache dieses Wachsthumes. Dies schliesst nicht aus, dass ein festes und enges Schema sich möglicherweise sogar für bestimmte grosse Verwandtschaftskreise bewähren könnte; für den Complex der sogenannten Labiatifloren Bartling's mag dies z. B. nach den vorhandenen Daten einstweilen nicht unwahrscheinlich sein. Möglicherweise könnte von einem Dicotylentypus wenigstens im phylogenetischen Sinne gesprochen werden; die mehr monocotyledonenartig (wenn der Ausdruck erlaubt ist) sich verhaltenden Fälle könnten als von den typischen abgeleitete in Frage kommen. Für eine solche Vermuthung könnte etwa sprechen, dass sich die Fälle mit Hauptzelle und Hypophyse, so weit man den weiteren Verlauf der Entwicklung bei solchen untersucht hat, wenigstens zum Theil durch einen verhältnissmässig hohen Grad von Regelmässigkeit des Wachsthums und in Folge dessen auch des Zellenaufbaues in den nächstfolgenden Schritten auszeichnen (*Capsella*, *Brassica*, *Ranunculus*), während andersartige Fälle durchschnittlich eine grössere allgemeine Regellosigkeit zur Schau tragen. Einen Ausspruch in dieser Richtung erlaubt aber doch der Zustand der heutigen embryonalen Morphologie sicherlich noch nicht, und die specielle Systematik hat bis jetzt kaum noch Fragen wie die nach den phylogenetischen Beziehungen der innerhalb der Dicotyledonen vorhandenen grösseren Formencomplexe auch nur aufzuwerfen vermocht, um so weniger, als eine wesentliche Voraussetzung hierfür, das deutliche und sichere Hervortreten solcher Verwandtschaftskreise, ungeachtet aller darauf gerichteten Bemühungen doch nur zum kleinen Theile und in vielfach bestreitbarer Weise als gegeben anzusehen ist. Es bedarf jedenfalls noch einer weit grösseren Anhäufung von speciell-entwicklungsgeschichtlichem Material, um von embryologischer Seite her an solche Fragen heranzutreten, und es ist einstweilen einer der Zwecke der obigen Entwicklungsgeschichten, dazu

beizutragen, die Erkenntniss von der Voreiligkeit etwaiger auf vereinzelte embryogenetische Erfahrungen zu gründender phylogenetischer Hypothesen zu fördern, selbstverständlich ohne darum die bestehende Aufgabe phylogenetischer Forschung auf vergleichend-entwicklungsgeschichtlicher Grundlage im Geringsten schmälern zu wollen.“

In gleicher Weise liessen sich die Schwankungen in den auf die ersten Theilungen folgenden Entwicklungsstadien, in Bezug auf den Zeitpunkt der Dermatogenbildung und Peromausscheidung und ob solche überhaupt stattfinden, in Structur und Entwicklung der Wurzelspitzen (vgl. die voraufgehenden Entwicklungsgeschichten und S. 146), Orientirung (S. 283) und Ausbildung der Cotyledonen und anderen Verhältnissen beleuchten, ohne dass einheitliche Gesetze aufzustellen wären. Es mag hier jedoch mit der Andeutung dieser Punkte sein Bewenden haben; der sich für diese Fragen interessirende Leser findet reichliches Studienmaterial in den citirten Abhandlungen. Wie weiter aus den bis jetzt gemachten Mittheilungen hervorgeht, sind Grösse, Gestalt und Lage des Embryo im reifen Samien eben so verschieden. Was die erstere betrifft, so ist der Keimling um so mächtiger entwickelt, sind seine Cotyledonen um so stärker ausgebildet, je mehr das Endosperm bei der Samenreife bis zum völligen Verschwinden zurücktritt (S. 279), so dass dann in demselben Verhältnisse die Keimblätter an Reservenahrungsstoffen für die Keimung aufspeichern, was im entgegengesetzten Falle bei winzig bleibendem Embryo das wohl entwickelte Endosperm in gleicher Weise thut. Seiner Gestalt nach ist der Embryo bald gerade gestreckt, bald hufeisenförmig gebogen oder so zusammen gelegt, dass seine Wurzel entweder der Fläche eines Keimblattes oder der Kante der Keimblätter anliegt; oder der Keim ist spiralg in einer Ebene oder in verschiedenen Ebenen aufgerollt, seine Cotyledonen sind flach oder tutenförmig gerollt, dachig gefaltet, winkelig hin und her gebogen oder unregelmässig geknittert u. s. w. Ist neben dem Embryo ein Endosperm vorhanden, so liegt er allseitig von demselben umgeben entweder in der Axe desselben in der ganzen Länge des Samens, oder in einer Höhlung an dem einen Ende, oder ausserhalb der Axe. Oder der Keimling liegt, gerade oder gekrümmt, an der Aussenseite des Endosperms, d. h. neben demselben, so dass seine eine Seite von ihm unbedeckt bleibt. Es sind das Verhältnisse, die oft innerhalb einer und derselben Familie schwanken und die wir bei den einzelnen Ordnungen und Familien kennen lernen werden, da sie Verwerthung bei der systematischen Unterscheidung derselben finden.

Noch ein letzter Punkt bezüglich der Embryobildung wäre jetzt kurz zu betrachten, das Verhältniss der Polyembryonie und Parthenogenesis zur normalen Keimentwicklung.¹ Dass sich bei *Santalum album constant* zwei Eier im Embryosacke finden, bei *Sinningia Lindleyana* und vielleicht auch bei Orchideen (bei denen manchmal zwei, aber nie mehr Embryonen

¹ Al. Braun, Ueber Parthenogenesis bei Pflanzen. Abhandl. d. Berliner Akad. d. Wissensch. 1856, S. 311. mit 1 Taf. — Al. Braun, Ueber Polyembryonie und Keimung von *Caelebogyne ilicifolia*. Ebenda 1859, mit 6 Taf. — Regel, Die Parthenogenesis im Pflanzenreiche. Mémoire de l'acad. impér. des sciences de St. Pétersbourg. VII. sér. I. no. 2, mit 2 Taf. (1859). — Radlkofer, Ueber das Verhältniss der Parthenogenesis zu den anderen Fortpflanzungsarten. 8°. Leipzig 1858. — Karsten, Das Geschlechtsleben der Pflanzen und die Parthenogenesis. 4°, mit

im Samen beobachtet werden) ausnahmsweise das Ei verdoppelt werden kann, wurde schon (S. 264) erwähnt. Hier wäre also die Möglichkeit zweier Embryonen im reifen Samen von vornherein gegeben. Für die anderen Fälle von zwei und mehr Embryonen in einem Samen bliebe also bei Anwesenheit nur eines Eies die Vermuthung, dass etwa, wie bei gewissen Coniferen, die einzige Embryonalanlage sich nachträglich spalte (vgl. S. 66 u. folg.), eine Vermuthung, die sich indessen nicht bestätigt. Was auf der anderen Seite die Parthenogenesis bei Phanerogamen (für Kryptogamen vgl. I. 74, 90) betrifft, so steht in dieser Beziehung die neuholländische Euphorbiace *Caelebogyne ilicifolia* J. Sm. (*Alchornea ilicifolia* Müll. Arg.), welche in unseren Gärten nur in weiblichen Exemplaren verbreitet ist, als typischer Fall noch jetzt unangefochten da. An dieser Pflanze war zuerst von J. Smith die vaterlose Zeugung keimfähiger Samen entdeckt worden, die später von Al. Braun an den sich zahlreich im Berliner botanischen Garten wiederholenden Fällen genauer dargelegt und erwiesen wurde. Noch in jüngster Zeit bestätigten von Al. Braun und Hanstein gemeinsam unternommene Untersuchungen nicht allein die Entwicklung keimfähiger Samen ohne stattgefundenen Bestäubung, sie ergaben auch, dass solche Samen manchmal polyembryonisch sind (bis zu vier Embryonen in einem Samen). Auch Verfasser hat in gleicher Weise die Entwicklung völlig normaler Samen im Leipziger Garten beobachtet.

Für die beiden Fälle der Polyembryonie und Parthenogenesis haben die Untersuchungen Strasburger's, die der Verfasser an Arten der Gattung *Alium* bestätigt fand, ergeben, dass den über die Einzahl hinaus vorhandenen Keimlingen die Bildung von Adventivembryonen aus Zellen des Nucellus zu Grunde liegt. Bei *Funkia ovata*, dem günstigsten Objecte zur raschen Belehrung über die Entstehung der Adventivkeime, sind im Embryosack nur ein Ei und zwei Gehülffinnen, sowie drei Antipoden vorhanden. Erst wenn die Befruchtung durch den Pollenschlauch, dessen stark quellendes Ende zwischen die Gehülffinnen in den Embryosack eindringt, stattgefunden und das Ei sich mit Membran umhüllt hat, beginnt hier die Anlage der Adventivembryonen. Einzelne Zellen der einschichtigen Kernwarze, durch reichen Plasmagehalt ausgezeichnet, fangen an sich durch geneigte Wände zu theilen und bilden alsbald je einen mehrzelligen Höcker (Fig. 123 A, bei a), der in die Knospenkernhöhlung hineinwächst, den Embryosackscheitel und mit ihm das befruchtete Ei vor sich her schiebend. Aus diesen Nucellushöckern, deren Zahl unbestimmt ist, gehen die Adventivembryonen hervor, indem sie sich weiter theilen, immer tiefer in die Nucellushöhle hineinwachsen (Fig. 123 B) und schliesslich vollständig den Habitus der echten Embryonen annehmen. Wenn dabei auch meistens das befruchtete Ei sich nicht weiter entwickelt, so bleibt die weitere Ausbildung desselben doch nicht für alle Fälle ausgeschlossen, falls die Adventivkeime nicht zu nahe

2 Taf. Berlin 1860. — Schenk, Ueber Parthenogenesis im Pflanzenreiche. Verh. d. medicin.-physikal. Gesellsch. Würzburg 1860. — Hanstein, Die Parthenogenesis der *Caelebogyne ilicifolia*, nach gemeinschaftlich mit Al. Braun angestellten Beobachtungen mitgetheilt, in dessen botan. Abhandl. III. Heft 3, mit 3 Taf. Bonn 1877. — Strasburger, Ueber Polyembryonie. Jenaische Zeitschr. für Naturwissensch. XII, mit Taf. 15—19 (siehe auch dessen „Befruchtung und Zelltheilung“ S. 63 u. folg.).

am Ei entstehen und die Embryosackwand nicht zurückdrängen. Ein solches Beispiel weiterer Ausbildung ist schon in Figur 123 *B* angedeutet und ich sah bei *Allium*-Arten das Ei einige Male zu einem vielzelligen Embryo vorgeschritten neben Adventivkeimen vorhanden. Andere vorzügliche Objecte geben neben Arten der Gattung *Allium*, von denen auch Strasburger *Allium* (*Nothoscordum*) *fragrans* Vent. untersuchte, nach Strasburger noch *Citrus*-Arten (bei der Apfelsine war Polyembryonie schon zu Anfang des 18. Jahrhunderts bekannt), *Mangifera indica*, *Evonymus latifolius* und *Caelebogyne ilicifolia*. Ausser durch Adventivkeimbildung kann dann in abnormen Fällen Polyembryonie in Folge monströser Ausbildung der Samen-

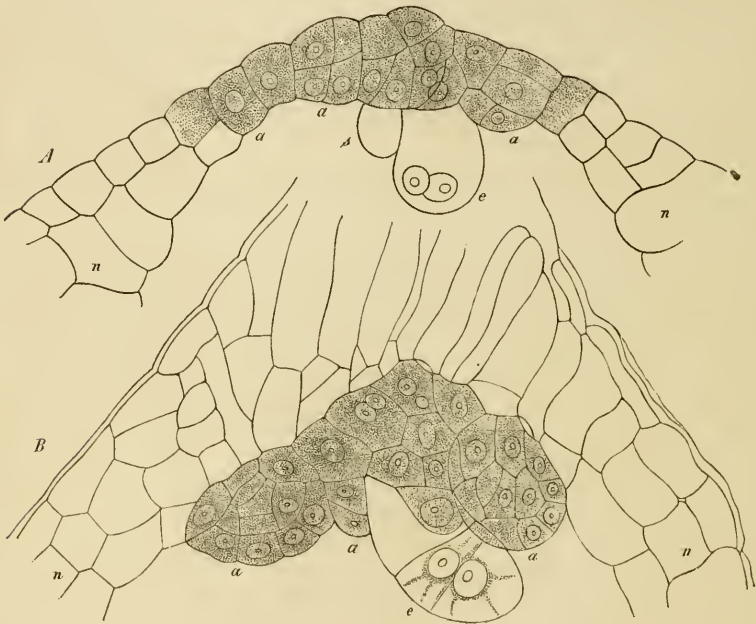

Fig. 123. *Funkia ovata*. Adventivembryonen *a*: *A* Anlage derselben im Knospenkernscheitel *n*; *B* dieselben weiter vorgeschritten. *e* Ei, *s* Synergide. Vergr. 240. Nach Strasburger.

knospe entstehen, sei es, dass eine abnorme Theilung des Nucellus stattfindet, wie Al. Braun mittheilt, Hofmeister von *Morus alba* mit zwei Knospenkernen in einem gemeinsamen inneren Integumente als häufig angeht — oder dass in einem Ovulum zwei wohl ausgebildete und je eine Embryonalanlage führende Knospkerne, jeder mit einem besonderen inneren Integumente versehen und beide von dem gemeinsamen äusseren Integumente umgeben, auftreten, wie Schacht bei *Orchis Morio*, Strasburger bei *Gymnadenia conopsea*, der Verfasser bei *Iris sibirica* beobachtete.

Als besonders abweichende Fälle bezüglich der Befruchtungsverhältnisse mögen noch diejenigen kurze Erwähnung finden, in welchen nach dem Eintreffen des Pollenschlauches noch längere Zeit bis zum Beginn der Embryo-

entwicklung vergeht, wie z. B. bei *Colchicum autumnale*, bei welchem nach Hofmeister der Pollenschlauch spätestens Anfang November am Eiapparate anlangt, die Embryobildung jedoch erst im Mai des nächsten Jahres beginnt. In gewissen Fällen werden durch die stattgefundenene Bestäubung der Narbe die Fruchtknoten sogar erst zur Entwicklung der Samenknospen veranlasst, wie dies bei Orchideen, Cupuliferen, Umnaceen, Betulaceen u. s. w. beobachtet wird.

Mit der Entwicklung des Embryo und des Endosperm's Hand in Hand geht dann endlich die Ausbildung des Samens und der Frucht. Die sich zum Samen umbildende Samenknospe erleidet noch die mannigfachsten Veränderungen¹, die alle darin gipfeln, durch Entwicklung einer sehr verschieden gebauten Samenschale (testa) dem Embryo oder Embryo und Endosperm zusammen bis zur Keimung zunächst geeigneten Schutz zu gewähren, was in der Regel durch die Differenzirung von Schichten dickwandiger Zellen, besonders der Epidermis der Testa, erreicht wird. Dabei kann in Folge von Theilungen in den anfänglich wenigen Zellenlagen der zur Samenschale sich umbildenden Integumente, aus denen (natürlich einschliesslich des Knospengrundes) letztere in den meisten Fällen hervorgeht, die Zahl der Zellschichten der fertigen Samenschale gesteigert werden. Umgekehrt werden jedoch häufig auch Zellschichten der Integumente bis zur Unkenntlichkeit zusammengequetscht oder vollständig resorbiert, so dass schliesslich oft nur eine Zellenlage, wie z. B. bei *Orobanche* die Epidermis (Fig. 122 A, t), als Testa übrig bleibt. In anderen Fällen, wie z. B. bei den Oxalideen, fällt nicht den Integumenten, sondern dem Knospenkerne der Hauptantheil an der Bildung der Samenschale zu; die Integumente, zu einem elastischen Schwellgewebe herangebildet, übernehmen die Ausstreuung der Samen. Auch bei anderen Pflanzen wird die Verbreitung² der reifen Samen durch Entwicklung von Zacken, Höckern, Haaren, Flügeln etc. der Samenschalenepidermis unterstützt, oder im Wasser leicht quellbare Zellschichten übernehmen eine derartige Rolle, um weiterhin sogar noch die Keimung solcher Samen zu erleichtern, alles Verhältnisse, die wir in ihrer

¹ Lohde, Ueber die Entwicklungsgeschichte und den Bau einiger Samenschalen. Mittheil. aus d. Gesamtgeb. d. Botan. von Schenk u. Luerksen, II. 43, Taf. 5 u. 6. — Sempolowski, Beiträge zur Kenntniss des Baues der Samenschale. 8°, mit 3 Taf. Leipzig 1874. — Fickel, Ueber die Anatomie und Entwicklungsgeschichte der Samenschalen einiger Cucurbitaceen. Bot. Zeit. 1876. S. 737, Taf. 11. — Hegelmaier, Ueber Bau und Entwicklung einiger Cuticulargebilde. Jahrb. f. wissensch. Bot. IX. 286. Taf. 28—30. — Lohde, Ueber die Samenschale der Gattung *Portulaca*. Bot. Zeit. 1875. S. 182. — Hegelmaier, Note 1, S. 280. — Haenlein, Ueber den Bau und die Entwicklungsgeschichte der Samenschale von *Cuscuta europaea*. Landwirthsch. Versuchsstationen XXIII. 1. Taf. 1. — Kudelka, Ueber die Entwicklung und den Bau der Frucht- und Samenschale unserer Cerealien. Landwirthsch. Jahrbücher 1875, mit 2 Taf. — Strandmark, Bidrag till kannedomen om fröskalets byggnad. 8°. Lund 1874. — Chatin, Etudes sur le développement de l'ovule et de la graine dans les Scrophularinées, les Solanacées, les Boraginées et les Labiées. Ann. d. sc. natur. 5. sér. XIX. 1. Taf. 1—8. — Solms-Laubach, Ueber den Bau der Samen in den Familien der Rafflesiaceae und Hydnoraceae. Bot. Zeit. 1874. S. 337. Taf. 8. — In diesen Abhandlungen weitere Literatur angegeben!

² Vgl. namentlich Hildebrand, Die Verbreitungsmittel der Pflanzen. 8°, mit Holzschnitten. Leipzig 1873.

Mannigfaltigkeit hier nicht speciell verfolgen können, über welche jedoch der Leser in der aufgezählten Literatur Belehrung findet. Es mag nur noch erwähnt sein, dass man die am ausgefallenen Samen leicht kenntliche Stelle, wo er sich vom Funiculus abgelöst hat, als Nabel (hilus) bezeichnet und dass häufig späterhin auch noch die Mikropyle als in der Mitte leicht vertiefte Warze bemerkbar ist, dass ferner manche Samen (Euphorbia, Chelidonium, Viola etc.) als Caruncula (crista, strophiola) bezeichnete, verschieden gestaltete Zellgewebswülste entwickeln, welche zum Theil in die Kategorie der Verbreitungsmittel fallen, oder dass der bereits (S. 6) erwähnte Arillus gebildet wird. Bei einzelnen Monocotylen erfahren gewisse mehr oder minder ausgedehnte Parteen der Samenschale Ausbildungen der Art, dass sie geeignet sind, sich bei der Keimung von dem übrigen Theile der Testa als Samendeckel (operculum) zu trennen. So wird bei *Canna* der ganze Complex der Integumente, so weit sie den freien Theil des Knospenkernes überziehen, als Deckel abgeworfen, bei *Pistia* das Operculum durch eine gemeinschaftliche Umbildung der Mikropyletheile beider Integumente, bei den Lemnaceen nur von dem veränderten Mikropyletheile des inneren Integumentes erzeugt, während *Sparganium* einen doppelten Samendeckel besitzt, einen äusseren, welcher aus der Innenschicht des Exostoms (S. 6) und der Aussenschicht des Endostoms, einen inneren, welcher aus der inneren Zelleulage des letzteren allein hervorgeht, wobei dem äusseren Deckel die in einen caruncula-artigen Körper umgewandelte äussere Zellgewebspartie des Exostoms aufsitzt.

Auch auf die vielfachen Veränderungen, denen die Fruchtknotenwand und die Placenten während des Heranwachsens der Frucht¹ unterliegen, kann hier nicht ausführlich eingegangen werden; sie führen zu den verschiedenen Fruchtformen, deren wesentlichste wir mit Sachs (Lehrb. d. Bot. 4. Aufl. S. 590) zur Orientirung für den speciell systematischen Theil in folgende Uebersicht zusammenstellen wollen.

I. Trockene Früchte. Fruchtwand (Pericarp) durch Verschwinden des Zell-saftes aus derselben holzig oder lederartig zähe.

A. Trockene Schliessfrüchte. Pericarp nicht aufspringend, sondern den dünnchaligen Samen bis zur Keimung einhüllend.

a. Einsamige trockene Schliessfrüchte.

1. Nuss (*nux*). Pericarp durch verholztes, sclerenchymatisches Gewebe dick und hart (*Corylus*).

2. Achaene (*achaenium*). Pericarp dünn, lederartig zähe, dem Samen dicht anliegend, doch von der Samenschale frei (*Compositen*).

3. Caryopse (*caryopsis*). Von der Achaene durch die mit der Samenschale verwachsene Fruchtschale verschieden (*Gramineen*).

b. Zwei- und mehrfächerige trockene Schliessfrüchte, die meist in so viele Mericarpien oder Spaltfrüchte, welche Nüsschen oder Achaenen gleichen, zerfallen, als sie Fächer besitzen (*Umbelliferen*, *Geraniaceen*, *Labiaten*, *Acerineen* etc.).

¹ Gaertner, De fructibus et seminibus plantarum. 4^o. 3 Bände, mit 255 Taf. Stuttgart u. Leipzig 1788—1807. — Steinbrinck, Untersuchungen über die anatomischen Ursachen des Aufspringens der Früchte. 8^o. Bonn 1873. — Steinbrinck, Untersuchungen über das Aufspringen einiger trockenen Pericarpien. Bot. Zeit. 1878. S. 561. Taf. 13. — Hildebrand, Die Schleuderfrüchte und ihr im anatomischen Bau begründeter Mechanismus. Jahrb. f. wissensch. Bot. IX. 235. Taf. 23—25. — Kraus, Ueber den Bau trockener Pericarpien. Jahrb. f. wissensch. Bot. V. 83. Taf. 8, 9.

B. Trockene Springfrüchte oder Kapseln. Das Pericarp entlässt bei der Reife die meist mit einer kräftig ausgebildeten, harten oder zähen Schale bekleideten Samen, indem es sich in bestimmter Weise öffnet.

a. Kapseln mit longitudinaler Dehiscenz.

1. Balgfrucht (folliculus). Pericarp nur aus einem Carpell gebildet, welches längs der verwachsenen, die Placenta tragenden Ränder (Naht) aufspringt, manchmal die stets einfächerige Frucht nur am Scheitel öffnet (Delphinium, Helleborus, Illicium).
2. Hülse (legumen). Das einzige, die einfächerige, selten durch falsche Scheidewände mehrfächerige Frucht bildende Carpell springt sowohl in der Naht, als auch in seiner Rückenlinie, also zweiflappig spaltend auf (Mehrzahl der Leguminosen).
3. Schote (siliqua). Aus zwei Carpellen gebildet, die sich bei der Reife von unten her von einer stehenbleibenden, an den Rändern die Samen tragenden Längsscheidewand ablösen (Cruciferen).
4. Kapsel (capsula — im engeren Sinne), aus einem polymeren, ein- oder mehrfächerigen Fruchtknoten entstanden, bei der Reife der Länge nach mit zwei oder mehr Klappen aufspringend, die entweder nur eine Strecke weit vom Scheitel abwärts sich trennen (Aufspringen mit Zähnen — Primula), oder sich bis zum Grunde lösen. Werden bei mehrfächeriger Kapsel die Scheidewände selbst gespalten, so heisst die Art des Aufspringens wandspaltig (dehiscencia septicida — Colchicum), wird jedes Carpell in der Mitte zwischen zwei Scheidewänden gespalten, fachspaltig (d. loculicida — Tulipa); dabei kann je eine ganze Scheidewand auf der Mitte der Klappen sitzen bleiben, oder ein Theil jeder Scheidewand oder die ganzen Scheidewände bleiben zu einer mittelständigen, mehr oder minder geflügelten Säule vereinigt, von der sich die Klappen ablösen (d. septifraga — Rhododendron). Auch bei einfächeriger Kapsel kann die Dehiscenz in den Carpellblatträndern (Gentiana) oder in der Mittellinie der Carpelle (Viola) erfolgen.

b. Kapseln mit transversaler Dehiscenz.

Büchsenfrucht (pyxidium). In Folge eines Ringrisses fällt der obere Theil der Fruchtwand wie ein Deckel ab (Plantago, Anagallis, Hyoscyamus).

c. Porenkapseln, bei denen durch Ablösung kleiner Lappen an bestimmten Stellen des Pericarps Oeffnungen von geringem Umfange entstehen (Papaver).

II. Saftige Früchte. Pericarp durchweg oder mindestens in seinen äusseren Schichten bis zur Reifezeit saftig bleibend oder fleischig werdend.

A. Saftige Schliessfrüchte. Pericarp geschlossen bleibend, die Samen nicht entlassend.

a. Steinfrucht (drupa). Innerhalb einer äusseren hautartigen Schicht (Epicarp) liegt ein meist dickes Mesocarp von pulpöser Beschaffenheit (Sarcocarp) und unter diesem als innerste Schicht (Endocarp) ein steinhartes, sclerenchymatisches Gewebe (Stein), das den meist dünnschaligen Samen umschliesst (Amygdaleen).

b. Beere (bacca). Innerhalb des hautartigen bis lederigen, selbst harten Epicarpes entwickelt sich das übrige Gewebe als saftige, die meist in Mehrzahl vorhandenen, in der Regel hartschaligen Samen einschliessende Pulpa (Ribes, Solanum, Phoenix, Cucurbita).

B. Saftige Springfrüchte. Das saftige, doch nicht pulpöse Pericarp entlässt aufspringend die meist mit kräftiger Schale versehenen Samen.

Der Kapsel entspricht hier die Frucht von Aesculus, der Steinfrucht diejenige von Juglans, der Beere die von Nuphar.

Eigenthümliche, speciellen Falles zu erwähnende Zwischenformen zwischen den aufgeführten Typen kommen vor. Ebenso können der Blütenstiel und der Blütenboden, selbst Theile der Blütenhüllen Veränderungen der Art erfahren, dass sie sich fruchtartig umbilden und Scheinfrüchte

erzeugen (*Rosa*, *Fragaria*, *Pirus* etc.); oder ganze Blütenstände entwickeln sich zu einer einzigen Scheinfrucht (*Morus*, *Ficus*, *Ananassa*), oder es entsteht um eine einzelne Frucht oder um mehrere Früchte eine aus verwachsenen Blättern gebildete, als *Cupula* bezeichnete Hülle, welche die Früchte theilweise oder ganz einschliesst und im letzteren Falle bei der Reife oft kapselartig wieder aufspringt (*Quercus*, *Fagus*, *Castanea*). Weiter steht den *Mericarpien* manchmal die Sammelfrucht (*syncarpium*) gegenüber, die aus den nicht verwachsenden monomeren Fruchtknoten einer *polycarpischen* Blüthe hervorgeht, deren Einzelfrüchte Kapseln, Nüsse, Beeren etc. sein können (*Ranunculus*, *Delphinium*, *Illicium*, *Rubus* etc.). Modificationen in der Fruchtbildung, die mit dem Bau des unbefruchteten *Gynaeceum* nicht übereinstimmen, werden dadurch hervorgerufen, dass z. B. ein Fach oder mehrere Fächer eines Fruchtknotens fehlschlagen und an der reifen Frucht ganz oder beinahe unkenntlich sind, ein mehrfächeriges Ovarium also unter Umständen eine einfächerige Frucht liefert, wobei dann gewöhnlich auch eine Reduction mehrerer im Fache etwa vorhandener Samenknospen auf eine stattfindet (*Quercus*).

Die Keimung der Angiospermen findet mit mancherlei Modificationen statt, doch lässt sich im Allgemeinen Folgendes sagen. Wenn die Samenschale, oder bei trockenen Schliessfrüchten Samenschale und *Pericarp*, durch Anschwellen des *Endosperms* oder der Keimblätter geöffnet worden sind, streckt sich bei den *Dicotylen* das *hypocotyle* Glied so weit, dass die Wurzel aus dem Samen hinausgeschoben wird. Dieselbe beginnt nun durch rasches Wachstum mit seltenen Ausnahmen sich zur Hauptwurzel zu verlängern (vgl. S. 145), während *Cotyledonen* und Stammknospe vorläufig noch im Samen eingeschlossen bleiben. Dicke, fleischige Keimblätter endospermloser Samen bleiben auch später (sowohl bei ober-, als bei unterirdischer Keimung) gewöhnlich in der Samenschale stecken, so dass durch entsprechende Streckung der *Cotyledonarbasen* nur die Stammknospe aus der Samenschale hervortritt. Ebenso bleiben bei endospermhaltigen Samen die *Cotyledonen* so lange eingeschlossen, bis das Sameneiweiss vollständig aufgesogen ist, um nun in derselben Weise herausgezogen zu werden, wie bei endospermlosen Samen, deren Keimblätter sich oberirdisch entfalten. Es findet dann eine weitere beträchtliche Streckung des *hypocotylen* Gliedes statt, so dass dieses, da die Wurzel die Keimpflanze im Boden befestigt, die *Cotyledonen* noch in der *Testa* stecken, sich im Bogen nach oben und oft sofort schon bis über die Bodenoberfläche emporkrümmt. Durch weitere Streckung seines unteren Theiles wird endlich das obere Stück des *hypocotylen* Gliedes sammt den *Cotyledonen* in hängender Stellung aus dem Samen hervorgezogen und über die Erde gehoben, wo sich nun der obere *hypocotyle* Theil aufrichtet und die *Cotyledonen* als erste, meist sehr einfach geförnte, grüne Blätter (*Niederblätter*) der Keimpflanze sich ausbreiten. Die Keimung der *Monocotylen* beginnt entweder mit sofortiger Verlängerung der Wurzel, oder gewöhnlich so, dass sich die untere Partie des *Cotyledonarblattes* streckt und das Wurzelende, sowie die von der *Cotyledonarscheide* umhüllte Stammknospe zum Samen hinausschiebt, während in endospermhaltigen Samen nur der obere Theil des Keimblattes bis nach vollendeter Aussaugung des *Endosperms* im Samen bleibt. In anderen Fällen, wie bei den Gräsern, bleibt auch das ganze Keimblatt im Samen eingeschlossen und nur die

Knospe tritt nach aussen. Dass die Hauptwurzel der Monocotylen nur kurze Dauer hat und dass sie in einzelnen Fällen ganz fehlt, wurde schon (S. 145) erwähnt.

I. Classe. Monocotyledoneae.¹

Einsamenlappige oder einkeimblättrige Samenpflanzen.

Axe mit zerstreut dem Grundgewebe eingebetteten, selten nach Art der Dicotylen geordneten (Tamus, Dioscorea — S. 143, 144), in der Regel collateralen, stets geschlossenen Fibrovasalsträngen, ohne secundäres Dickenwachstum, in seltenen Fällen (baumartige Liliaceen) mit einem solchen, das dann aber nicht von den primären Gefässbündeln, sondern von einem in der inneren Rinde auftretenden Folgeristem ausgeht (S. 138). Blätter (S. 148) meist alternirend 2zeilig oder spiralig, selten wirtelig, meist sitzend und ganz oder zu einem grossen Theile stengelumfassend, oft mit sehr ausgeprägter Scheidenbildung, in der Regel einfach und ganzrandig, ohne Nebenblätter, der Gefässbündelverlauf (Nervatur, S. 149) fast durchweg längstreifig, bei breiteren Blättern fiederstreifig, nur selten netzig (die meisten Araceen, einzelne Smilaceen; Dioscoraceen, Taccaceen). Blüten typisch aus 5 alternirenden 3gliederigen Wirteln gebildet nach der Formel $P\ 3 + 3$ (oder $K\ 3, C\ 3$), $A\ 3 + 3, G\ (3)$; selten die Blüten 2- oder 4zählig oder in einzelnen abnormen Fällen 5zählig; Abweichungen durch Dédoublement, oder in den häufigsten Fällen durch Abort bis zur Reduction der Blüthe auf ein nacktes Staubgefäss oder Gynaeceum. Perigon meist corollinisch, selten calycinisch, oder der äussere Wirtel kelch- und der innere kronenartig. Gynaeceum gewöhnlich mit 3-, seltener 1fächerigem Ovarium, in einzelnen Familien auch polycarpische Blüten mit monomeren Fruchtknoten (Juncagineae, Alismaceae). Samenknospen meist anatrop und fast ausnahmslos mit 2 Integumenten. Samen gewöhnlich mit stark entwickeltem Endosperm und relativ kleinem Embryo, seltener eiweisslos (Juncagineae, Najadaceae, Orchidaceae) oder das Endosperm durch Perisperm vertreten (Marantaceae). Embryo selten rudimentär (Orchidaceae — S. 291), meist wohl ausgebildet, cylindrisch, zapfenförmig oder conisch, in einigen Fällen gekrümmt (Potamogeton), mit nur einem, die hypocotyle Axe an Masse gewöhnlich überragenden Keimblatte, die Keimpflanze daher mit alternirender Blattstellung beginnend. Hauptwurzel bald nach der Keimung absterbend und durch Nebenwurzeln ersetzt.

Die Monocotylen bilden eine, wenn auch von den Dicotylen nicht scharf unterschiedene, so doch in den habituellen Merkmalen ihrer Formen meist so ausgezeichnete Gruppe, dass auch der Anfänger sie leicht erkennt. Die Anordnung ihrer Familien in grössere natürliche Gruppen ist erst neuerdings wiederholt versucht worden.² Wir folgen hier, kleine Abweichungen

¹ Kunth, Enumeratio Plantarum omnium lucusque cognitarum . . . 5 Bde. u. 1 Supplementbd. 8°, mit 40 Taf. Stuttgart u. Tübingen 1833—1850. Enthält nur Monocotyledonen und wird citirt Kunth, Enumer.

² Bentham, On the distribution of the monocotyledonous orders into primary groups, more especially in reference to the australian flora, with notes on

ausgenommen, der von Al. Braun umgestalteten Jussieu'schen Ordnung, wie sie auch von Eichler in seinen Blüthendiagrammen eingehalten wurde. Die der speciellen Beschreibung der Ordnungen und Familien voraufgehende tabellarische Uebersicht umfasst nur die wichtigsten Familien: deutsche und von den übrigen nur die Arzneipflanzen oder sonstige bemerkenswerthe Arten enthaltenden; doch sind die übrigen Familien dem Namen nach an der Stelle, wo sie ihre natürliche Verwandtschaft finden, namhaft gemacht worden. Bezüglich der hier und in den Diagnosen benutzten Abkürzungen und Zeichen wird auf S. 161 verwiesen.

- I. G unterständig (bei den Bromeliaceen auch halb oder ganz oberständig).
- A. P mit äusserem kelch- und innerem kronenartigen Kreise.
1. P *.
 - a. Wasserpflanzen mit fast ausnahmslos eingeschlechtlichen B. A in Zahl schwankend. G 1fächerig, mit wandständigen, manchmal bis in die Mitte vorspringenden, hier jedoch nicht verwachsenen Placenten: Hydrocharideae (Hydrilleae, Vallisnerieae, Stratioteae).
 - b. Landpflanzen. B ♀. A 6. G 3fächerig, mit centralen Placenten: Bromeliaceae (siehe oben).
2. P ↑ oder asymmetrisch.
- a. A nur 1 fruchtbar, mit ganzer Anthere, in deren Furche der fadenförmige Griffel liegt; die übrigen als Staminodien oder auch theilweise fehlend: Zingiberaceae.
 - b. A nur 1 fruchtbar und nur mit halber Anthere: Marantaceae.
- B. P mit gleichartig ausgebildeten Kreisen.
1. Placenten wandständig. B ↑. A gynandrisch (S. 212). G 1fächerig: Orchidaceae. Verwandt: Burmanniaceae, Apostasiaceae, Triuridaceae.
 2. Placenten central.
 - a. P calycinisch, grünlich. B *, diöcisch. A 6 (selten 3): Dioscoreae. Verwandt: Taccaceae.
 - b. P corollinisch.
 - α. B ↑. A 6, doch sehr selten alle fruchtbar, in der Regel 1 fehlend oder steril: Musaceae.
 - β. B * oder selten ↑. A 3: Iridaceae. Verwandt: Haemodoraceae, Vellosieae, Pontederiaceae.
 - γ. B * oder selten ↑. A 6: Amaryllideae (Amarylleae, Agaveae, Alstroemerieae). Verwandt: Hypoxideae.
- II. G oberständig.
- A. P mit äusserem calycinischen und innerem corollinischen Kreise. A 6—∞. G 6—∞. Sumpfpflanzen: Alismaceae (incl. Butomaceae). Bromeliaceae zum Theil (siehe oben), deren B monocarpisch. Commelinaceae: Landpflanzen mit G (3) und atropen Samenknospen. Verwandt: Centrolepideae, Restiaceae, Eriocaulaceae, Xyridaceae, Mayacaceae, Rapateaceae.
- B. P mit gleichartigen Kreisen, oder zu Schuppen, Haaren, Borsten u. dgl. verkümmert, oder 0.
1. P corollinisch, meist ansehnlich, seltener klein und unscheinbar gefärbt, aber zart. B ♀. Endosperm vorhanden: Liliaceae (mit Einschluss der Smilacaceae, Melanthaceae). Verwandt: Aspidistreae, Ophiopogoneae, Herrerieae, Eriospemeae, Philesiaceae, Roxburghiaceae, Aphyllanthaeae, Conanthereae, Gilliesiaceae.

some points of terminology. Journ. of the Linn. Soc. Botany XV. 490, tab. 7—9. — Boulger, On the classification of Monocotyledons; a historical criticism. Journ. of Bot. new ser. VI. 72. — Aus der sehr umfangreichen, die Blüthenmorphologie und Systematik der Angiospermen behandelnden Literatur wird unter jeder Familie nur das Allerwichtigste citirt; weitere Literatur findet der Leser in der Regel in den angeführten Schriften verzeichnet.

2. P calycinisch, trockenhäutig (spelzenartig), unansehnlich. B \checkmark . Endosperm vorhanden. Sumpfpflanzen: Juncaceae. Verwandt: Asteliaceae, Flagellariaceae, Xerotideae, Kingiaceae, Phylodreae, Calectasiaceae.
3. P calycinisch, zart. B meist \checkmark . G 3 + 3. Endosperm 0. Sumpfpflanzen: Juncagineae.
4. P calycinisch, lederartig, grünlich, gelblich oder weisslich. B eingeschlechtlich, selten \checkmark . Endosperm vorhanden. Blütenstand mit meist gut entwickelten Scheiden, kolbig, einfach oder zusammengesetzte Inflorescenzen bildend. Bäume mit meist einfachem Stamme, selten strauichig. Blätter gross, fiederig oder fächerförmig: Palmae. Verwandt: Pandaneae, Cyclanthaceae.
5. P verkümmert oder 0, selten besser entwickelt und dann calycinisch.
 - a. Blütenstand kolbig oder kopfig, einfach oder zusammengesetzte Inflorescenzen bildend.
 - α . Kolben einfach, am Grunde mit grossem, verschieden gestaltetem und gefärbtem Hüllblatte (Scheide, spatha). P 0—6. A 1—9. G (1—9). Beerenfrüchte. Meist Landpflanzen von sehr verschiedenartigem Habitus: Araceae (Aroideae).
 - β . Palmae (siehe oben).
 - γ . Kolben oder kopfförmige Blütenstände ohne Scheide. P 0 oder haar- oder schuppenförmig. A 3. G 1. Nuss oder Steinfrucht. Sumpfpflanzen mit schilfartigen Blättern: Typhaceae.
 - b. Blütenstand kein Kolben.
 - α . Gräser mit kahnförmigen Blüthendeckblättern (Spelzen). B in 1- oder mehrblüthigen Aehrchen, die zu verschieden gestalteten zusammengesetzten Inflorescenzen vereinigt sind.
 - × Halm meist rund, knotig gegliedert, mit 2zeilig gestellten Blättern, deren Scheiden meist offen. B mit Vorblatt. P 0 oder aus Schüppchen (Lodiculae) gebildet. 1 Samenknospe meist auf der Rückseite des Faches befestigt: Gramineae.
 - ×× Halm meist 3kantig, mit sehr verlängertem letzten Internodium, daher oft scheinbar ungegliedert. Blätter 3zeilig, ihre Scheiden meist geschlossen. P 0 oder borstenförmig. 1 Samenknospe im Grunde des Ovariums aufrecht: Cyperaceae.
 - β . Untergetauchte oder schwimmende Wasserpflanzen.
 - × P unscheinbar oder meist 0. A 1—4. G 1—4. Normal beblätterte Stengel vorhanden: Najadaceae (Najadeae, Zosteraceae, Potamogetoneae).
 - ×× P stets 0. A 1. G 1. Stengel laubartig, flach, blattlos oder nnr mit häutigen, rudimentären Niederblättern: Lemnaceae (Unterfamilie der Araceae).

4. Ordnung. Helobiae.

Wasser- oder Sumpfpflanzen, zuweilen mit gestielten, gitternervigen Blättern. P 0 oder unvollkommen oder auch ein äusserer calycinischer und innerer corollinischer Wirtel vorhanden. A 1— ∞ . G 1— ∞ . Endosperm fehlend. Embryo gerade oder gekrümmt, sein hypocotylar Theil sehr entwickelt, grösser als das Keimblatt (embryo macropus).

14. Familie. Najadaceae (Fluviales).

⊙ oder 2, schwimmende oder untergetauchte Wasserpflanzen mit meist 2zeilig-abwechselnden, seltener gegenständigen, noch seltener quirligen, sitzenden oder gestielten, oft gitternervigen Blättern. B \checkmark oder 1- oder 2häusig. P 0 oder rudimentär oder durch schuppige Staubblattanhängsel vertreten. A 1—4. G 1—6; Fruchtknoten 1fächerig, mit 1 meist anatropen, selten atropen oder hemitropen

Samenknospe. Frucht steinfrucht- oder nussartig, sitzend oder gestielt. Embryo gerade oder gekrümmt.

1. *Unterfamilie. Najadeae.*¹ ☉, auf dem Grunde der Gewässer wachsende, meist starre und zerbrechliche Pflanzen mit sehr rudimentären Gefässbündeln und sehr ästigen Stengeln. Blätter mit scheidenförmigem Grunde sitzend, einfach, linealisch, beiderseits mit braunen Stachelzähnen, paarweise genähert, die Paare unter schwachem spitzen Winkel sich kreuzend, nur das untere Blatt jedes Paares mit Achsel spross, der auf der einen Seite ein basales Laubblatt und diesem gegenüber an Stelle des unterdrückten ersten Blattes die eingeschlechtliche, deckblattlose B trägt. ♂ B mit röhrigem oder bauchig-röhrigem, oft schnabelartig verlängertem, am Saume stachelig-gezähntem P; eine zweite, innere Hülle ist mit der sitzenden Anthere des einzigen axilen Staubgefässes (S. 240) bis fast zur Spitze verwachsen; Anthere oval oder länglich-walzenförmig, 4- oder 1fächerig, im ersteren Falle mit 4 den Fächern entsprechenden, halb zurückgerollten Klappen, im letzteren unregelmässig 2klappig sich öffnend. ♀ B nackt oder mit einem ähnlichen P, wie die ♂. G 1, mit 2—4 Narbenschenkeln, seine einzige anatrophe, mit 2 In-terimenten versehene Samenknospe im Grunde aufrecht. Frucht steinfruchtartig. Embryo gerade. — Die einzige kleine Gattung

Najas L. ist über die ganze Erde verbreitet und wird naturgemäss in 2 Sectionen gegliedert: a) *Eunajas Aschers.* Stamm und Blattrücken meist mit Stachelzähnen; B diöcisch; Anthere 4fächerig; Samenschale aus einem vielschichtigen Steinparenchym bestehend; Gefässbündel des Stammes von den Intercellularräumen durch 2—3 Parenchymlagen getrennt; Blatt mit einer kleinzelligen Epidermis, die sehr scharf von den grossen Parenchymzellen absticht. Von deutschen Arten hierher: *N. major Roth* (*N. marina L.* zum Theil). In Seen, seltener in langsam fliessenden Gewässern, zerstreut. Juni—September. — b) *Caulinia Willd.* Stamm und Blattrücken ohne Stachelzähne; B meist monöcisch; Antheren 1- oder 4fächerig; Samenschale aus 3 Zellschichten gebildet; Leitbündel des Stammes von den Intercellularräumen durch eine Schicht grosser Parenchymzellen getrennt; Blatt ohne kleinzellige Epidermis. Hierher 2 deutsche, mit voriger vorkommende Arten: *N. minor All.* (*N. marina L.* zum Theil, *Caulinia fragilis Willd.*) und *N. flexilis Rostkov. et Schmidt* (*Caulinia Willd.*). — 2 Arten der Gattung *Najas* (Früchte) werden von Heer aus dem Tertiär von Oeningen beschrieben; einige verwandte, in beblätterten Stengelresten bekannte Formen werden als *Najadopsis Heer* (4 Arten im Tertiär) und *Najadita Buckm.* (3 Arten im Lias) bezeichnet (Schimper, Paléont. vég. II. 459).

2. *Unterfamilie. Potamogetoneae.*² ♀, fluthende oder mit den obersten Blättern schwimmende Wasserpflanzen. B meist ♀, selten eingeschlechtlich und dann gewöhnlich monöcisch. P 0 oder glockenförmig oder durch Connectivschuppen vertreten. A meist 4, seltener 1—3, frei, bodenständig, mit meist getrennten Staubbeutelhälften, öfter von einem blumenblattartigen Anhängsel des Connectives überragt. G meist 4, bei gleicher Zahl mit den Staubgefässen wechselnd, mit oder

¹ Magnus, Beiträge zur Kenntniss der Gattung *Najas*. 4^o, mit 8 Taf. Berlin 1870 (hier ausführliche Literatur angegeben). — Eichl. Diagr. I. 80. — Kunth, Enumer. III. 111.

² Irmisch, Ueber einige Arten aus der natürlichen Pflanzenfamilie der Potameen. Abhandl. d. naturw. Ver. f. d. Prov. Sachsen u. Thüringen in Halle, II, mit 3 Taf. 4^o. Berlin 1858. — Eichl. Diagr. I. 83. — Kunth, Enumer. III. 115. — Magnus, Anatomie der Cymodoceen. Sitzungsber. d. Gesellsch. naturf. Freunde in Berlin 1872. — Bornet, Recherches sur le Phucagrostis major. Ann. d. sc. nat. 5. sér. I. 5, tab. 1—11. — Grönland, Beitrag zur Kenntniss der *Zostera marina*. Bot. Zeit. 1851, S. 185, Taf. 4. — Hofmeister, Zur Entwicklungsgeschichte der *Zostera*. Bot. Zeit. 1852, S. 121, Taf. 3. — Engler, Notiz über die Befruchtung der *Zostera marina* u. das Wachstum derselben. Bot. Zeit. 1879. S. 654. — Ascherson, Die geographische Verbreitung der Seegräser, in Neumayer's Anleitung zu wissenschaftl. Beobacht. auf Reisen (Berlin 1875), S. 359. — Ascherson, Ueber Meerphanerogamen des indischen Oceans u. indischen Archipels. Bot. Zeit. 1875. S. 761. — Hegelmaier, Ueber die Entwicklung der Blüthentheile von Potamogeton. Bot. Zeit. 1870. S. 282. Taf. 5.

ohne Griffel und linien- oder scheibenförmiger Narbe. Früchtchen steinfruchtartig, sitzend oder gestielt. Embryo gekrümmt. Circa 70 vorzüglich in gemässigten Klimaten verbreitete Arten.

I. B ♀. Griffel 0. Antheren sitzend oder fast sitzend.

a. A 4, ihr Connectiv mit perigonblattartigem Anhängsel: Potamogeton.

b. A 2, ohne perigonblattartiges Anhängsel: Ruppia.

II. B ♂ und ♀.

a. ♀ B mit glockigem P. Staubbeutel lang gestielt: Zannichellia.

b. ♀ B nackt. Antheren sitzend, in 2 monotheische Hälften gespalten: Zostera.

1. *Zostera L.* Im Schlamme wurzelnde, untergetauchte Meeresphanerogamen mit kriechendem Stengel, welcher aus der Achsel bald absterbender, schuppiger Niederblätter abwechselnd rechts und links zunächst sterile Sprosse erzeugt, die nach 4—6 dem Boden aufliegenden Internodien in die Höhe wachsen und nun die oft meterlangen, linealischen, riemen- bis fast fadenförmigen, 1- oder 3nervigen Blätter, nie aber in demselben Jahre B entwickeln. Dann richtet der seine oberen Internodien verlängernde Hauptspross sich auf und legt in gleicher Weise fertile Sprosse an, deren unterster häufig fast ganz frei ist, deren folgende ein grosses Stück, bis zur Basis ihres adossirten Vorblattes, mit dem Hauptsprosse zu einem flachen, 2furchigen Gliede verwachsen, so dass flache und cylindrische Axenstücke mit einander wechseln. Die blühenden Sprosse tragen 2—4 flache „Blüthenkolben“ in sympodialer Anordnung, so dass der relative Hauptspross sein vorletztes Blatt als scheidenförmiges Niederblatt, sein letztes als laubige Spatha ausbildet, in deren Scheide er mit dem Blüthenstande abschliesst und noch 2 sogenannte stipulae intravaginales trägt. Ränder des flachen, kolbenartigen Blüthenstandes nach dem Scheidenspalte zu etwas eingebogen und einige schmale, blattartige, schräg über die B gebogene Zipfel (die sogenannten Retinacula) tragend (besonders bei *Z. nana*). B in 2 Zeilen auf der vorderen Seite der Axe rechts und links neben einer Art Mittelrippe derselben, nackt, monöisch, nur aus A 1 oder G 1, die einander abwechselnd gegenüberstehen und in acropetaler Folge gleichzeitig entstehen. Anthere ursprünglich ditheisch, später monotheisch gespalten, die 2-(seltener 1- oder 3-)fächerigen Hälften am Grunde nur durch ein schmales, bogenförmiges Connectiv zusammenhängend. G $\frac{1}{2}$, seine Ventralseite der Mittelrippe zugewendet, mit 2schenkeliger Narbe und 1 hängenden, hemitropen Samenknope mit 2 Integumenten. Zur Blüthezeit klafft die Scheidenspalte etwas auf und lässt Narben und Antherenspitzen etwas vortreten; erstere werden nach Engler vom Pollen älterer Blüthenstände bestäubt und nach der Befruchtung abgeworfen. — 2 deutsche, an den Nord- und Ostseeküsten lebende Arten: *Z. marina L.* die häufigere, grössere, mit 3nervigen, *Z. nana Koch* mit 1nervigen Blättern. August, September. Erstere liefert getrocknet die Hauptmasse des als Seegras benutzten Polstermaterials für Matratzen etc. Die Wurzeln und faserigen Stengelreste werden ähnlich wie diejenigen von *Cymodocea mediterranea DC.* (Mittelmeerküsten) u. a. Arten häufig von den Meereswellen zu faustgrossen Kugeln zusammengeballt und waren früher als Meer- oder Seebälle, *Pilae marinae, officinell.* Zosteraartige Pflanzenreste werden als *Zosterites Bronn.* in 7 Arten aus tertiären Schichten Europa's beschrieben (Schimper, Paléont. vég. II. 456).

2. *Zannichellia L.* An den unteren Knoten im Boden wurzelnde, oberwärts fluthende Wasserpflanzen mit abwechselnden, fädig-linealen, in der Knospe flachen Blättern. B monöisch; die ♀ relativ terminal zwischen 2 um $\frac{1}{2}$ divergirenden, zusammengedrückten, spathartigen Blättern, aus deren Achseln sich je ein Spross entwickelt, von dem der obere, geförderte die Verhältnisse des Hauptsprosses wiederholt. Der aus der unteren Spathachsel entspringende Spross ist sehr verkürzt; auf sein Grundblatt folgt ein Spathablat, das einen die eben erwähnten Sprosse wiederholenden Achselspross erzeugt, während dem Spathablatte gegenüber die den Spross scheinbar schliessende (S. 240) nackte ♂ B mit A 1 steht, deren von dem Connective mit einem kurzen Spitzchen überragte ditheische, extrorse Anthere auf einem langen Staubfaden steht. ♀ B mit häutigem, glockenförmigem P, das nach Magnus als gleichmässiger Kreiswulst auftritt. G $\frac{1}{2}$ (selten bis 8), mit den Spathablättern gekreuzt, mit bleibendem, meist fadenförmigem Griffel, schief schildförmiger Narbe und 1 hängenden, anotropen Samenknope. Steinfrüchtchen sitzend oder zuletzt gestielt, seitlich zusammengedrückt, die oft

gezähnten Ränder mehr oder weniger geflügelt, in der Regel etwas halbmond-förmig gebogen, bei der Keimung sich mit 2 Klappen öffnend. Embryo spiralg gerollt. — Nur 1 deutsche Art, *Z. palustris* L., die aber in Grösse, Form der Früchtchen etc. vielfach variiert.

3. *Ruppia* L. Salzwasserpflanzen mit kriechendem, an den Knoten wurzelndem, verzweigtem, oberwärts fluthendem Stengel und 2zeiligen, lineal-fadenförmigen, am Grunde breit und häutig scheidig erweiterten Blättern. B in terminalen, 2blüthigen Aehren ohne Gipfelblüthe und unter diesen 2 fast gegenüber stehende Spathablätter, aus deren Achseln den Spross wiederholende, wieder mit Aehre schliessende Erneuerungssprosse hervorgehen, von denen immer der obere Spross der geförderte ist. B ♀. P 0. A 2, median, ihre Antheren fast sitzend, ditheisch, mit getrennten, extrorsen Hälften und schuppenförmigem Connectiv (Fig. 124 a). G \perp , orthogonal, mit 1 hängenden, campylotropen Samenknope und scheibenförmiger, sitzender Narbe. Steinfrüchte lang gestielt, bei der Keimung sich mit einem Deckelchen öffnend. — 2 deutsche, an der Küste und in Salzwässern des Binnenlandes lebende Arten: *R. maritima* L. (Fruchtstiel länger als Blatt, spiralg — weit über die Erde verbreitete Art) und *R. rostellata* Koch (Fruchtstiel kürzer als Blatt, leicht gebogen). 1 Art (*R. pannonica* Ung.) im Tertiär Croatiens.

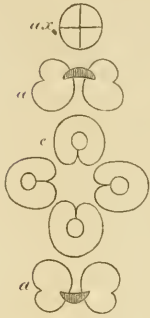

Fig. 124.

Ruppia. Diagramm nach Eichler.¹

4. *Potamogeton* L. Untergetauchte oder mit den Sprossenden schwimmende Wasserpflanzen, deren erste Sprossglieder jeder Generation Niederblätter tragen und unterirdisch horizontal kriechen, während die weiteren, Laubblätter tragenden fluthend sich erheben. Die im Herbst gebildeten Sprosse von *P. pectinatus* schwellen knollenförmig an. Blätter abwechselnd bis fast gegenständig genähert, sitzend oder gestielt, fädig-linealisch bis eiförmig, die schwimmenden meist lederig, die untergetauchten zart, häutig, durchscheinend, alle mit (oft allein deutlichem) Mittelnerven und parallel oder bogig verlaufenden Längsnerven, die durch Quernerven gitterartig verbunden sind. Inflorescenz und Innovation derselben ähnlich wie bei *Ruppia*, nur manchmal der untere Spross der geförderte (*P. pectinatus*, *P. trichoides*) oder der minder geförderte Spross ganz fehlschlagend und die Aehre dadurch trug-seitenständig. Die nur während der Blüthezeit aus dem Wasser auftauchende Aehre meist ∞ blüthig, die B ♀, sitzend, decussirt oder in 3-, zuweilen 4gliederigen, alternirenden Quirlen, seltener spiralg, ohne Vorblätter und nur ausnahmsweise mit Deckblättern. P 0 oder nach anderer Auffassung P 4. A 4, in zwei 2gliederigen Wirteln, von denen der zur Axe quer gestellte der ältere, der mediane der jüngere ist; Antheren sitzend, tief 2theilig, extrors, ihr Mittelband mit je einem rückenständigen, kelchblattartigen Anhängsel (Connectivschuppe — nach anderer Auffassung das P), das die Staubgefässe mehr oder weniger überdacht. Nach Hegelmaier (a. a. O.) entstehen diese Connectivschuppen früher als die Antheren, zuerst die transversalen, dann die medianen, hierauf in gleicher Folge, aber rascher nach einander, die zugehörigen Antherenpaare, so dass Hegelmaier die Schuppen als P nimmt, das dann durch je eine zwischen ihnen und der Axe eingeschaltete Gewebeplatte mit der betreffenden Anthere verbunden wäre. G \perp , mit den Antheren diagonal, ohne Griffel, mit mehr oder minder auf der Innenseite herablaufender Narbe und 1 hängenden, campylotropen Samenknope. Steinfrüchtchen sich beim Keimen mit einem Deckelchen öffnend. Embryo gemshornartig gekrümmt. 33 Arten der Gattung werden, zum Theil mit Früchten, aus tertiären Schichten beschrieben (Schimper, Paléont. vég. II. 462). Von den ca. 20 deutschen Arten lassen sich die wichtigsten in folgender Weise übersichtlich gruppieren:

I. Blätter (mit Ausnahme der 2 der Aehre vorausgehenden) durch gestreckte Internodien getrennt, mit gespaltener Scheide, welche meist frei als achselständiges Blatthäutchen über dem Grunde des Blattstieles oder Blattes hervortritt.

¹ Ich verdanke das Diagramm einer brieflichen Mittheilung Eichler's; darnach ist das in dessen Diagr. I. 90, Fig. 38 gegebene als unrichtig zu streichen.

A. Blattstiel oder Blattfläche (wenigstens der oberen Blätter) am Grunde der durchscheinenden Scheide abgehend.

1. Blätter rundlich bis schmal lanzettlich, nie linalisch.

a. Stengel stielrund. Quernerven der Blätter genähert. Früchte frei. Schwimmende und untergetauchte Blätter fast stets verschieden (Heterophylli *Koch*).

α. Blätter sämtlich lang gestielt, die der Achse voraufgehenden fast stets schwimmend, lederartig.

× Achrenstiele nicht dicker als Stengel, bis zur Spitze gleich stark. Früchte aussen stumpf gekielt: *P. natanus* *L.* (die Blätter früher bei Flechten und Geschwüren als äusserlich kühlendes Mittel gebräuchlich; die Rhizome werden in Sibirien gegessen), *P. polygonifolius* *Pourret*.

×× Achrenstiele meist etwas dicker als Stengel, oberwärts verdickt. Früchte aussen scharf gekielt: *P. fluviatans* *Roth*.

β. Untergetauchte Blätter sitzend oder kurz gestielt.

× Achrenstiele nicht dicker als Stengel, oberwärts nicht verdickt; untergetauchte Blätter sitzend: *P. prae-longus* *Wulf.*, *P. perfoliatus* *L.*

×× Achrenstiele dicker als Stengel, oberwärts verdickt: *P. lucens* *L.*, *P. gramineus* *L.*

b. Stengel zusammengedrückt-4kantig. Blätter sämtlich untergetaucht, ihre Quernerven entfernt. Früchte am Grunde verwachsen (*Batrachoseris* *Irmisch*): *P. crispus* *L.*

2. Blätter sämtlich untergetaucht, linealisch, sitzend. Quernerven ziemlich entfernt, oft undeutlich (*Chloëphylli* *Koch*).

a. Stengel geflügelt-plattgedrückt. Früchte aussen stumpf gekielt: *P. compressus* *L.*

b. Stengel zusammengedrückt mit abgerundeten Kanten, selten stielrund.

α. Früchtchen aussen gekielt: *P. obtusifolius* *Mert. et Koch*, *P. pusillus* *L.*

β. Früchtchen ohne Kiel: *P. rutilus* *Wolfg.*

B. Blätter sämtlich untergetaucht; die Blattfläche nahe unter dem oberen Ende der ziemlich langen, dem Stengel meist eng anliegenden Scheide abgehend (*Coleophylli* *Koch*): *P. pectinatus* *L.*

II. Blätter paarweise genähert, fast gegenständig, sämtlich untergetaucht, mit halbstengelumfassendem Grunde sitzend, ohne Scheide, das oberste oder die beiden obersten mit 2 Nebenblättern (*Enantiophylli* *Koch*): *P. densus* *L.*

15. Familie. Hydrocharideae.¹

Meist 4 Wasserpflanzen mit bald verkürzter, kriechender, Ausläufer treibender, bald sehr verlängerter, knötig gegliederter, sich axillär normal verzweigender Axe. Blätter häufig in grundständiger Spirale dicht gedrängt, oder entfernt stengelständig, quirlig, untergetaucht oder schwimmend, sitzend oder gestielt, ungeteilt, aber der Rand manchmal gezähnt, 1—∞nervig. B als Knospe in eine häutige

¹ Eichler, *Diagr.* I. 91. — Rohrbach, *Beiträge zur Kenntniss einiger Hydrocharideen.* Abhandl. d. naturf. Gesellsch. zu Halle, XII. 4^o, mit 3 Taf. Halle 1871. — Caspary, *Die Hydrillen.* Jahrb. f. wissensch. Bot. I. 377. Taf. 25—29. — Horn, *Zur Entwicklungsgeschichte der Blüthe von Elodea canadensis.* Archiv d. Pharmacie, 3. Reihe I. 426, mit 1 Taf. — Roumeguere, *Observations sur les fleurs etc. du Vallisneria spiralis.* Bull. de la soc. bot. de France, XXI. 357. — Kubin u. Müller, *Entwicklungsvorgänge bei Pistia stratiotes und Vallisneria spiralis,* in Hanstein's botan. Abhandl. III, Heft 4, mit 9 Taf. Bonn 1878.

oder krautige, 1- oder 2blättrige, grundständige oder bei lang gestielten B höher entspringende „Scheide“ (Hüll- oder Vorblätter) eingeschlossen, *, selten ♀, meist diöcisch, die ♂ in der Regel ohne Andeutungen eines rudimentären Gynaeceums, die ♀ gewöhnlich mit 1 oder mehreren Kreisen von Staminodien. P 3 + 3, der äussere Kreis kelchartig, der innere, manchmal reducirte, selten unterdrückte corollinisch, beide in den ♂ und ♀ B oberständig. A 3—∞ in 3gliederigen unter sich und mit dem P alternirenden Wirteln, deren Zahl nach den Gattungen variiert und von denen manchmal einzelne zu Staminodien reducirt sind; Staubfäden unter sich frei oder an der Basis verwachsen, cylindrisch oder keulig; Antheren intrors, selten (*Hydrocharis*) extrors, dithecisch. G (3—15), 1fächerig, mit Parietalplacenten, die manchmal bis in die Fachmitte vorragen, ohne jedoch hier zu verwachsen (mehrfächeriger Fruchtknoten der meisten systematischen Werke); Griffel sehr kurz oder verlängert; Narben so viele als Carpelle, dorsal, manchmal 2spaltig, mitunter theilweise verkümmert; Samenknochen zu jedem Fruchtblatte mehrere, anatrop oder atrop, hängend oder aufsteigend. Frucht verschieden beerenartig, lederig bis etwas fleischig, häufig längsrippig, manchmal durch das bleibende P gekrönt, durch die Placenten oft gekammert, durch Maceration im Wasser sich unregelmässig öffnend. Keimling gerade. Circa 30 hauptsächlich gemässigte Klimate bewohnende Arten in 3 Unterfamilien.

1. *Unterfamilie. Hydrillaceae* (Anacharideae). Untergetauchte Wasserpflanzen mit gestrecktem, verzweigtem Stengel mit deutlichen, ziemlich gleich langen Internodien mit unvollkommenem, centralem Gefässbündel. Blätter zu 2—8 im Quirl, selten zerstreut, klein, sitzend, Inervig. B ♂ oder diöcisch oder polygam, zu 1—3 oder mehr in einer achselständigen, sitzenden, häutigen, von Anfang an 2lappigen oder anfänglich geschlossenen, später erst 2lappigen Scheide, die wahrscheinlich (bei *Elodea* bestimmt) aus 2 verschmolzenen Vorblättern hervorgegangen ist. P 3 + 3, bei *Elodea* der unpaare Kelchtheil dem genetisch zweiten Vorblatte gegenüberfallend. A 3 (*Hydrilla*); oder 3 + 3, von denen die 3 (oder auch 2 und 4) inneren steril (*Lagarosiphon*); bei *Elodea* 3, oder 3 + 3, oder 3 + 3 + 3, von denen mitunter 3 steril, manchmal auch ein Wirtel unvollständig; in den ♀ B fehlen die A vollständig, oder sie sind als 3—6 fädliche Staminodien vorhanden, oder auch mitunter fruchtbar (B ♂ von *Elodea*). G in den ♂ B nur in sehr seltenen Fällen (*Elodea*) in Narbenrudimenten vorhanden, sonst G (3), das Ovarium 1fächerig, mit 3 Parietalplacenten und 2—∞ hängenden oder aufsteigenden, anatropen oder atropen Samenknochen.

1. *Hydrilla Rich.* B monöcisch, die ♂ mit A 3. Hülle 1blüthig. Samenknochen anatrop. Nur 1, in Ost-Europa, Südost-Asien, Afrika (Mauritius) und Neuholland vorkommende Art: *H. verticillata Casp.* (*Udora occidentalis Koch*), die in Deutschland nur im Damm'schen See bei Stettin (bisher ohne B) vorkommt. 4.

2. *Elodea Rich.* B ♀, diöcisch oder polygam, in 1—3blüthigen Scheiden. ♂ B mit ovalen calycinischen und fast kreisrunden bis oblong-eiförmigen corollinischen Perigontheilen auf fadenförmiger Röhre oder ohne letztere und dann zur Bestäubungszeit sich ablösend und auf der Wasseroberfläche frei schwimmend; A 3, 3 + 3 oder 3 + 3 + 3. ♀ B im P wie die ♂, nur kleiner und mit A 3 oder 3 + 3, mit lineal-oblongem Fruchtknoten, 3—21 atropen Samenknochen und linealen, purpurnen Narben, welche (ohne Griffel) im Schlunde der Perigonröhre eingefügt sind. ♀ B wie die ♂, statt fehlender Staubgefässe mitunter mit 3 fadenförmigen Staminodien. Von den 10 Arten ist eine, *E. canadensis Rich.*, aus nordamerikanischen Gewässern seit 1836 in England, später auch bei uns eingeschleppt und in Gräben, Teichen und Flüssen (doch nur ♀ Pflanze) stellenweise sehr gemein (Wasserpest). In Amerika kommen die Zwitterpflanze und die männliche und weibliche stets an verschiedenen Standorten vor. 4. Juni-August.

2. *Unterfamilie. Vallisneriaceae.* Untergetauchte 4 Wasserpflanzen, von der vorigen Unterfamilie leicht durch die kurze, Ausläufer treibende, mit linealischen, grasblattähnlichen, spiralig gestellten Blättern versehene Axe zu unterscheiden.

Vallisneria Mich. ♂ B in axillären, dichtblüthigen Inflorescenzen mit 2lappiger Scheide; P mit 3 calycinischen Blättchen, vom inneren Wirtel nur 1 schuppenartiges Blättchen entwickelt oder auch dieses fehlend. A 2 mit dem ausgebildeten Petalum abwechselnd, das dritte Staubgefäss staminodial; G 0. ♀ B einzeln axillär, mit P 3 + 3, der innere Wirtel aus kleinen, drüsigen Schüppchen gebildet; A 0; G 1fächerig. Die ♀ B steigen zur Blüthezeit auf den langen, faden-

förmigen, schraubigen Blütenstielen an die Wasseroberfläche, wo sie von den losgelösten, frei umherschwimmenden ♂ bestäubt werden, worauf der Blütenstiel sich wieder spiralig einrollt und die Frucht unter Wasser reift. — *V. spiralis* L. In Canälen, Teichen etc. Südeuropas, Indiens und Australiens; bei uns häufig in Aquarien cultivirt. — 1 Art (*V. bromeliaeformis* Sap.) wird aus dem französischen Tertiär beschrieben (Schimp. II. 445).

3. *Unterfamilie. Stratiotideae.* 2 Wasserpflanzen mit verkürzter, die untergetauchten oder schwimmenden Blätter in dichter Rosette tragender, Ausläufer treibender Axe. B oder Inflorescenzen axillär und meist auf einem Schafte, der am Grunde oder in der Mitte meist 2 (selten 1 — *Hydrocharis* ♀; oder 3 — *Stratiotes* ♂ in vielen Fällen) bald freie, bald röhrig verwachsene Hüllblätter (Scheide) besitzt. ♂ Inflorescenzen meist 2—4 blüthig (selten ∞), mit Secundanblüthen aus den Hüllblattachseln; die weitere Verzweigung, wenn vorhanden, schraubelig (*Hydrocharis*) oder fächerartig (*Stratiotes*), die höheren Generationen in der Regel vegetativ werdend; Vorblätter der Inflorescenzzweige 0 (*Hydrocharis* ♂) oder je 1 seitliches, oder 1 adossirtes (*Stratiotes* ♂). ♀ Schäfte gewöhnlich 1blüthig. B diöcisch, sehr selten ♀ (*Ottelia*). P 3 + 3, unter einander frei, der innere Kreis selten unterdrückt (*Hydromystria* ♀), seine Blätter manchmal auf der Innenseite am Grunde mit je einem Honigschüppchen (*Hydrocharis* ♀). A aus 3zähligen, unter sich und mit dem P alternirenden Quirlen gebildet, nach den Gattungen verschieden: bei *Hydrocharis* und *Stratiotes* siehe unten, — bei *Limnobium* 2—4 fruchtbare und 1 (letzter) staminodialer Wirtel, — bei *Bootia* 3 fruchtbare, der 4. zu 2schenkeligen Staminodien umgebildet, — bei *Ottelia* 3 äusserste dedoubirt, 2 innere (manchmal fehlende) einfach. In den ♀ B das Androeceum staminodial, reducirt. G in den ♂ B spurlos unterdrückt, sonst $G_{\overline{6-15}}$, das Ovarium 1fächerig, die Parietalplacenten zuweilen nach innen bis zur Berührung vorspringend, doch nicht verwachsend, bei *Stratiotes* sich als 2spaltige Platten über den Ursprung der Samenknospen hinaus fortsetzend. Narben dorsal, bisweilen 2spaltig, mitunter theilweise verkümmert. Samenknospen ∞, anatrop oder atrop.

1. *Hydrocharis* L. Schwimmende Wasserpflanzen mit langgestielten, in der Knospe nach einer Seite eingerollten Blättern mit 2 grossen, häutigen Nebenblättern. ♂ B mit 2 äusseren 3gliederigen Wirteln fertiler, dithecischer Staubgefässe, dann ein Wirtel gleicher oder durch Abort der einen Hälfte monothecischer Staubgefässe, dann ein Wirtel Staminodien, dann ein Wirtel mit 1—3 Staminodien als Spuren oder auch ganz fehlend; alle Antheren extrors, die superponirten Staubgefässe manchmal etwas verwachsend und dann 2schenkelig. ♀ B mit 3 manchmal dedoublirenden Staminodien und $G_{\overline{6}}$; Griffel kurz; 6 2spaltige Narben; Samenknospen atrop. — *H. Morsus Ranae* L. mit rundlich-herzförmigen Blättern. Durch an den Enden etwas dünnerer Ausläufer gebildete, geschlossene Knospen überwinternd. Juni—August. War früher als *Herba Morsus ranae* s. *diaboli* als kühlendes Mittel officinell. — 3 tertiäre Arten (Schimp. II. 443).

2. *Stratiotes* L. Untergetauchte oder nur mit den Blattspitzen auftauchende, aloëartige Wasserpflanze mit dicht rosettenartig gestellten, sitzenden, breit-linealen, zugespitzten, am Rande stachelig gezähnten, starren Blättern. Blüthenschaft zusammengedrückt; die Hüllblätter derb, bleibend, gekielt, der Kiel oft stachelig gezähnt. ♂ B gestielt, mit A 12 in 3 Wirteln, von denen der äusserste dedoubirt ist, so dass 6 Stamina zu je 2 und 2 vor den Kelchblättern stehen; ausserhalb der Staubgefässe noch ein der Krone benachbartes „Nectarium“ aus 15—30 drüsigen Fäden, die häufig für Staminodien gehalten wurden. ♀ B fast sitzend, mit dem „Nectarium“ der ♂ und $G_{\overline{6}}$; Griffel kurz; 6 2spaltige Narben; Samenknospen anatrop. — *S. Aloides* L. In stehenden und langsam fliessenden Gewässern meist gesellig, doch die verschiedenen Geschlechter ungleich verbreitet. — *Stratiotites Najadum* Heer ist eine aus dem Oeninger Tertiär in Blüthen bekannte fossile Art. Ferner wird eine Art der noch lebenden Gattung *Ottelia* aus dem Pariser Tertiär aufgeführt (Schimp. II. 441. 442).

16. Familie. Alismaceae.¹

2 Sumpf- und Wasserpflanzen von verschiedenartigem Habitus, mit gitternervigen, oft 2gestaltigen Blättern. B \checkmark oder monöcisch, ihr Typus P 3 + 3, A 6— ∞ , G 6— ∞ ; äusseres P meist kelchartig und bleibend, inneres kronenartig und gewöhnlich abfallend. Früchtchen getrennt oder an der Innenseite mehr oder weniger verwachsen, nuss- oder balgkapselartig, mit 1—2 oder ∞ eiweisslosen Samen. Embryo gerade oder gekrümmt. 63 vorzüglich in gemäßigten Klimaten, einzelne in kälteren Regionen heimische Arten in 2 Unterfamilien.

1. Unterfamilie. *Alismoideae*. Sumpf- oder Wassergewächse mit häufig schaftartigem oder auch niedergestrecktem, fluthendem oder knollenträgende Ausläufer treibendem Stengel. Blätter meist in grundständiger Rosette, die untergetauchten oft linealisch-riemenförmig, die schwimmenden oder auftauchenden mit an der Basis scheidigem Blattstiele, breit, ungetheilt oder höchstens pfeilförmig gelappt, mit bogig nach der Spitze zu convergirenden, gegittert verbundenen Nerven, in der Knospe von beiden Rändern her nach vorne eingerollt. B \ast , \checkmark , selten monöcisch (*Sagittaria*, welche in seltenen Fällen auch diöcisch ist), in traubigen, doldigen, rispigen oder corymbösen Inflorescenzen, deren Primanzweige in 3zähligen alternirenden Quirlen stehen und vorblattlos sind (*Sagittaria*) oder Vorblätter besitzen. P 3 + 3, in Kelch und Krone differenzirt, der unpaare Kelchtheil median nach vorne fallend, die Kelchdeckung absteigend, die Kronpräfloration offen, dachig oder gedreht. A 6 und zu 2 und 2 vor den Kelchtheilen, also 3² + 0 (*Alisma*, Arten von *Echinodorus*, *Damasonium*), oder 3² + 3 und die inneren 3 vor den Krontheilen (Arten von *Echinodorus*), oder 3² + 3 + 3 (Arten von *Echinodorus*), oder 3² + 3 + 3 + 3 (*Sagittaria calycina*) oder bis zu ∞ und dann Dedoublement wahrscheinlich auch im 2. und 3. Wirtel; alle Staubgefässe frei, mit mehr oder minder extrorsen Antheren, alle fruchtbar, nur in den \checkmark B von *Sagittaria* staminodial und mehr oder minder abortirt. G 6 (*Damasonium*) oder meistens 9— ∞ auf dem flachen Scheitel der Blüthenaxe quirlig (*Alisma*) oder auf kopfigem *Receptaculum* gehäuft (*Sagittaria*, *Echinodorus*), frei oder an der Basis scheinbar verwachsen (*Damasonium*). Griffel kurz oder 0. Samenknospen meist 1, selten 2, grundständig, anatrop, in Bezug auf die Richtung apotrop (d. h. mit der Bauch- oder Mikropyleseite nach aussen gewendet, so dass die Raphe der Axe zugekehrt ist) oder epitrop (d. h. die Mikropyleseite der Axe zugewendet — *Elisma*). Früchtchen nuss- oder balgkapselartig. Embryo hufeisenförmig gekrümmt.

1. *Alisma* L. B \checkmark . A 6. Samenknospen apotrop. Früchtchen ∞ , auf dem flachen Scheitel der Blüthenaxe quirlig, von beiden Seiten her stark zusammengedrückt, auf der Aussenseite stärker gewölbt und daher nach innen zusammenneigend, der zuletzt abfallende Griffel am inneren Rande. — 1 deutsche Art: *A. Plantago* L. Sumpfpflanze mit auftauchenden Blättern in grundständiger Rosette und hohem, pyramidal-rispig verzweigtem Blüthenschaft. Juni bis September. Von der frisch scharfen, blasenziehenden Pflanze waren früher *Radix et Herba Plantaginis aquaticae* bei Hämorrhoidal- und Uterusleiden, Scorbut etc. officinell. — Eine in Blattresten bekannte Tertiärpflanze wird als *Alismacites Sap.* (Schimper, Pal. vég. II. 422) beschrieben.

2. *Echinodorus* Engelm. B \checkmark . A 6— ∞ . Samenknospen apotrop. Früchtchen ∞ , nicht zusammengedrückt, kopfig gehäuft, auf der Spitze von dem bleibenden Griffel gekrönt. — 2 deutsche Arten: *E. ranunculoides* Engelm. (Blätter lanzettlich) und *E. parnassifolius* Engelm. (Blätter herz-eiförmig).

3. *Elisma* Buchen. B \checkmark . A 6. Samenknospe epitrop. Früchtchen 6—12, kopfig gehäuft, auf der Innenseite stärker gewölbt, daher sparrig auseinanderstehend. Nur 1 deutsche Art: *E. natans* Buchen. (*Echinodorus* Engelm.), fluthende,

¹ Eichler, Diagr. I. 97. — Kunth, Enumer. III. 147. 163. — Buchenau, Index criticus Butomacearum, Alismacearumque hucusque descriptarum. Abhandl. d. naturw. Ver. zu Bremen II. 1. 481. — Buchenau, Ueber die Richtung der Samenknospe bei den Alismaceen. Jahrb. f. wissensch. Bot. VII. 19. Taf. 2. — Buchenau, Blütenentwicklung von *Alisma* und *Butomus*. Flora 1857, S. 241. — Payer, Organogénie 684, Taf. 141.

durch untersinkende Knospen überwinternde Pflanze, deren grundständige (oder in rasch fliessenden Gewässern sämmtliche) Blätter riemenförmig, deren schwimmende oval oder länglich-elliptisch gestaltet sind.

4. *Sagittaria L.* B monöcisch oder selten diöcisch, die ♀ im unteren, die ♂ im oberen Theile des Blütenstandes. A ∞. Samenknospe apotrop. Früchtchen ∞, auf der stark gewölbten Blütenaxe ein kugeliges Köpfchen bildend, durch den bleibenden Griffel geschnäbelt. 1 deutsche Art: *S. sagittifolia L.* Untergetauchte Blätter riemenförmig, aufgetauchte lang gestielt und pfeilförmig. Axe Ausläufer entwickelnd, deren Spitze zu einer überwinternden Knolle anschwillt, welche im Frühjahr den neuen Stock treibt. Juni—August. Radix et Herba *Sagittariae* waren früher gegen Wasserscheu etc. gebräuchlich. *S. obtusa Willd.* (Nordamerika) und *S. chinensis Sims.* (China, Japan) liefern essbare Wurzelstöcke. Eine *S. pulchella Heer* findet sich im Tertiär Alaska's (Schimper, Pal. vég. II. 422).

2. *Unterfamilie. Butomoideae.* Blütenstand eine aus 2—4 Schraubeln zusammengesetzte Dolde mit oder ohne Terminalblüthe, von den Deckblättern der Partialinflorescenzen anfänglich eingeschlossen. P wie bei den Alismoideen. A $3^2 + 3$ (Butomus), oder bis ∞ und von ∞ Staminodien umgeben (Limnocharis); Antheren intrors. G $\frac{3+3}{3}$ (Butomus), oder $\frac{3-9}{3}$ (Hydrocleis), oder $\frac{12-40}{3}$ (Limnocharis), mit ∞, der ganzen Innenfläche entspringenden, anatropen (Butomus) oder campylotropen Samenknospen. Balgkapseln durch den bleibenden Griffel geschnäbelt, ∞samig, selten die Früchte nicht aufspringend. Keimling gerade oder gekrümmt. Bei uns nur:

Butomus L. 1 deutsche Art: *B. umbellatus L.* Schilffartige Sumpfpflanze, mit rosenrothem, dunkler geadertem, bleibendem Perigon. Juni—August. Radix et Semen *Junci floridi* waren früher officinell. Eine tertiäre Art (*B. acheronticus Heer*) in Früchten bekannt; Blüten einer anderen angeblichen Butomaceae, *Hydrocleis ? perianthioides Massal.*, ebenfalls im Tertiär (Schimper, Pal. vég. II. 423).

17. Familie. Juncagineae.¹

4 Sumpf- oder Moorpflanzen von binsenartigem Habitus, mit längerem oder verkürztem, aufsteigendem oder aufrechtem Wurzelstocke und schaftartigem blüthentragendem, nacktem oder beblättertem Stengel. Blätter abwechselnd, mit fast ausnahmslos stielrundlicher Spreite und langer, offener Scheide. Blütenstand ährig und traubig, mit oder ohne Gipfelblüthe, die B zweizeilig und mit Deckblättern (Scheuchzeria), oder spiralig und ohne Deckblätter (Triglochin), stets ohne Vorblätter. B *, ♀ (Scheuchzeria, Triglochin), oder monöcisch (Lilaea) oder diöcisch (Tetroncium). P $3 + 3$, selten $2 + 2$ (Tetroncium) oder gelegentlich $4 + 4$, mehr oder minder kelchartig, zart, der unpaare Kelchtheil vorne stehend, die Präfloration jedes Wirtels offen, der innere Wirtel bei Triglochin gleichhoch oder höher als die äusseren Stamina stehend (S. 175, Note 1), selten der innere Wirtel unterdrückt (Triglochin Montevidense) oder P 0 (bei der anomalen, wahrscheinlich nicht zur Familie gehörenden südamerikanischen Gattung Lilaea). A $3 + 3$, selten $2 + 2$, oder nur 1 (Lilaea), oder $3 + 0$ (T. Montevidense), bodenständig oder der P-Basis eingefügt, die Antheren extrors, die Filamente sehr kurz. G typisch $3 + 3$ (Triglochin maritimum, Tetroncium), doch manchmal die äusseren 3 Fruchtblätter auf sterile, scheidewandartige Platten reducirt (Triglochin paluster) oder die inneren 3 (T. Montevidense), oder die inneren 3 ohne Rudiment verschwindend (Scheuchzeria); Carpelle nur an der Basis oder der ganzen Länge nach verwachsen, doch zur Zeit der Fruchtreife sich trennend, jedes mit eigenem Griffel oder sitzender,

¹ Eichl. Diagr. I. 101. — Kunth, Enumer. III 141. — Buchenau, Index criticus Juncaginacearum hucusque descriptarum. Abhandl. des naturw. Ver. zu Bremen I. 213, II. 491. — Horn, Beiträge zur Kenntniss des Blütenbaues von Scheuchzeria palustris und Beiträge zur Kenntniss der Triglochin-Blüthe. Archiv d. Freunde d. Naturgesch. in Mecklenburg, 1875, 1876. — Cordemoy, Organogénesis des Triglochin. Adansonia III. 12.

federiger (Triglochin) oder papillöser Narbe (Scheuchzeria). Samenknospen 1 oder 2 im Innenwinkel des Fruchtblattes oder Faches, aufrecht oder aufsteigend, anatrop. Früchtchen balgkapselartig. Embryo gerade. — 17 in gemässigten Klimaten heimische Arten; von einer Art (*Laharpia umbellata* Heer) die B im Tertiär von Oeningen bekannt (Schimper, Pal. vég. II. 423).

1. *Scheuchzeria* L. P bleibend, tief 6theilig, die 3 inneren Abschnitte schmaler. A bodenständig, Anthere an der Basis angeheftet, vom Connectiv überragt. G $3-6$ nur am Grunde verwachsen. Früchtchen bei der Reife abstehend, aufgeblasen, innen aufspringend, 1—2samig. Nur 1 deutsche Art: *Sch. palustris* L. mit schief aufsteigendem Wurzelstocke, spärlich beblättertem Stengel und 3—10 B in lockerer Traube mit Gipfelblüthe. Torsümpfe. Mai—Juli.

2. *Triglochin* L. P 6blättrig, abfallend. A der P-Basis eingefügt, die Antheren unter der Mitte angeheftet, vom Connectiv nicht überragt. G 6 der ganzen Länge nach verwachsen, die 1samigen, auf der Innenseite aufspringenden Früchtchen sich bei der Reife von unten auf von einem stehen bleibenden Mittelsäulchen ablösend. 2 deutsche Arten: *T. maritimum* L. (6 eiförmige Früchtchen) und *T. palustre* L. (3 linealisch-keulenförmige Früchtchen), die erste am Meerestrande, an Salinen, auf Salzwiesen, die letztere auf Moorbiesen. Juni—August.

5. Ordnung. Spadiciflorae.

B meistens monöcisch, klein und ∞ zu einem einfachen oder verzweigten (rispigen) Kolben vereinigt, der ganze Blütenstand in der Regel wenigstens anfänglich von einem (oder mehreren) grossen, oft gefärbten Hochblatte, der Scheide (spatha), eingeschlossen. P 0 oder unscheinbar und nie corollinisch. Same in der Regel endospermreich, mit meist kleinem Embryo.

18. Familie. Araceae (Aroideae).¹

Glatte und kahle, selten stachelige oder warzige, sehr selten behaarte, aus Knollen oder Rhizomen austreibende, sehr selten schwimmende und Ausläufer entwickelnde (Pistia) Kräuter oder häufiger Halbsträucher oder Sträucher, oft kletternd und Luftwurzeln entwickelnd, im Gewebe häufig mit Milchsaftgefässen oder zuweilen mit Behältern ätherischer Oele, die Monsteroideen mit eigenthümlichen \perp oder \perp förmigen, mit ihren Aesten in die Interzellulargänge hineinragenden, haarartigen Zellen (Trichoblasten). Axe selten monopodial (Pothoinae), in der Regel sympodial verzweigt, die Knospen in den Blattachsen meist einzeln, sehr selten auch knollige Brutknospen dem Blattstiele entspringend (Pinellia). Blätter antidrom mit der Divergenz $\frac{1}{2}$ oder homodrom nach den Divergenzen $\frac{1}{2}$, $\frac{2}{5}$, $\frac{3}{7}$, $\frac{3}{8}$; der Blattstiel an der Basis scheidig; die Spreite sehr verschieden gestaltet: bald einfach linealisch, lanzettlich, eiförmig bis nierenförmig, pfeil- oder spieß-

¹ Engler, Vergleichende Untersuchungen über die morphologischen Verhältnisse der Araceae. Nova Acta XXXIX. (Im Auszuge in Botan. Zeit. 1876. S. 81.) — Engler, Araceae in DC. Monogr. Phanerogam. II. — Eichler, Diagr. I. 102. — Caruel, Note sur le développement des fleurs de l'*Arum italicum*. Ann. d. sc. nat. sér. 3. vol. XVI. 379. — Payer, Organogénie 688, tab. 193. — Irmisch, Morphologische Beobachtungen . . . Aroideen (*Arum maculatum*). Abhandl. des naturw. Ver. f. Sachsen u. Thüringen zu Halle, I. 141. Taf. 2. — Schott, Icones Aroidearum. fol., mit 40 col. Taf. Wien 1857. — Schott, Genera Aroidearum exposita. fol., mit 98 col. Taf. Wien 1858. — Peyritsch, Aroideae Maximilianae. fol., mit 1 Landschaftsbilde u. 42 Taf. in Farbendruck. Wien 1879.

förmig, bald fiederig oder handförmig getheilt, bei einzelnen (Monsteroideen) mit durch Zerreiſſung des jugendlichen Gewebes entstandenen Löchern; Nervatur fast immer netzig. Blütenstand meist lang schaftartig gestielt, der Pedunculus selten axillär und an der Basis mit einigen Niederblättern versehen, in der Regel terminal, unter dem Kolben mit meist ansehnlicher, verschieden gestalteter und gefärbter, selten wenig entwickelter Spatha (Fig. 126 A), welche nach der Blüthezeit bleibt oder ganz oder theilweise abgeworfen wird. Kolben kürzer oder länger als die Scheide, in der Jugend von derselben meist umschlossen, über ihr gestielt oder sitzend, selten 2- oder wenigblüthig (Pistia), meist ∞ blüthig (Fig. 126, 127). B in der Regel dicht gedrängt, den ganzen Kolben bedeckend (Fig. 127) oder seinen oberen Theil nackt lassend (Fig. 126 B). B ohne Deck- und Vorblätter, selten \varnothing und mit oder ohne P, sehr selten diöcisch, meistens monöcisch und die σ B im oberen, die φ im unteren Theile des Kolbens unmittelbar über einander oder durch einen nackten oder mit rudimentären geschlechtslosen B besetzten Zwischenraum getrennt, oft über den σ B noch weitere rudimentäre B (Fig. 126 B). P, wenn vorhanden, 2 + 2 und die 2 äusseren Glieder lateral (Anthurium), oder 3 + 3 (Acorus), oder 5, 7, 8 oder 9 (Dracontium), regelmässig oder unregelmässig dachig, seine Blätter gewölbt oder schuppenförmig, selten becherförmig verwachsen (Spathiphyllum). A meist so viele als Perigontheile und diesen gegenüber stehend, frei; in nackten Blüten A 3 + 3 oder 2 + 3, sehr selten mehr (3 + 3 + x), häufiger 2 + 2 (Monstereinae, Calleeae), oder 3 — 2 — 1, frei, oder in ein Bündel verwachsen (Colocasinae, Pistia), sehr selten sämmtliche A des Kolbens unter sich verschmolzen (Ariopsis). Filamente fast durchgängig breit und kurz oder fast fehlend; Antheren dithecisch, meistens extrors, die Fächer sich durch einen Längsriß oder mit Porus (Colocasinae) oder mittelst röhrenförmigen Fortsatzes (Bucephalandra) öffnend, den glatten Pollen frei oder in wurstförmigen Massen (Amorphophallinae, Colocasinae) entlassend. Staminodien häufig vorhanden. Pistille der φ B sehr selten unter sich verwachsen (Cryptocoryne); sonst G meistens (2—3), selten (1), sehr selten (4—5—6—9), sitzend, die Carpellblattränder nicht oder wenig in das Ovarium hineinragend oder in der Mitte desselben verwachsen, der Fruchtknoten daher 2—3-, selten 1-, sehr selten 4-, 5-, 6- oder 9fächerig, die Placenten wandständig oder central, basal oder apical im Innenwinkel der Fächer oder im 1fächerigen Ovarium basal oder axil. Griffel selten deutlich entwickelt, die verschieden gestaltete Narbe in der Regel sitzend. Samenknospen einzeln oder ∞ und 2reihig auf den Placenten, atrop (Acorinae, Arinae), amphitrop oder anatrop, das äussere Integument meistens über das innere verlängert, die Mikropyle manchmal gefranst (Acorus). Pistillodien den Ovarien untermischt oder über denselben. Früchte selten zum Syncarpium verwachsen (Cryptocoryne), meist frei oder der fleischigen Axe mehr oder minder eingesenkt, fleischige oder selten trockene Beeren, manchmal später unregelmässig zerreiſsend, 1- bis ∞ fächerig, die Fächer mit scharf schmeckender oder süsser Pulpa, 1- bis ∞ samig, bei Arten mit P dieses verwelkt oder unverändert oder vergrössert die Frucht umgebend. Samen aufrecht oder horizontal oder hängend, sitzend oder auf kürzerem oder längerem Funiculus gestielt, mit dickem, fleischigem Endosperm oder dieses spärlich oder ganz fehlend. Embryo axil, kurz und in der Spitze des Endosperms ge-

legen (Pistia), oder vom Durchmesser des Endosperms (Acorus), gerade (Arum, Colocasia etc.) oder hufeisenförmig gekrümmt, sein Keimblatt verschmälert oder verbreitert. — Circa 740 bekannte Arten, von denen nur etwa 50 extratropisch sind. Engler gliedert die Familie in die 10 Unterfamilien der Lemnoideae, Pistioideae, Aroideae, Staurostigmoideae, Colocasioideae, Aglaonemoideae, Philodendroideae, Lasioideae, Monsteroideae und Pothoideae.

1. *Unterfamilie. Lemnoideae.*¹ Frei schwimmende, 4 Wasserpflänzchen mit blattartig flachen Sprossen, welche sich früher oder später von einander lösen und darnach mehr oder weniger zusammenhängende Stöcke bilden. Jeder Spross mit einem dünnen, häutigen Niederblatte beginnend (Spirodela) oder ohne solches (Lemna, Wolffia), nur ein Laubblatt tragend, das von der jederseits in ein taschenförmiges Gebilde erweiterten Axe nicht scharf abgegliedert ist (Fig. 125 A). Tochttersprosse aus der Tasche des Muttersprosses entspringend. B monöcisch oder durch zufälliges Fehlschlagen polygam, eine kleine, aus einer ♀ Gipfelblüthe und 1—2 ♂ Seitenblüthen bestehende Inflorescenz in der einen Spross tasche bildend (Fig. 125 B), der Blütenstand mit einem häutigen Hüllblatte (Lemneae, Fig. 125 D) oder ohne solches (Wolffiaeae, Fig. 125 C). P 0. ♂ B aus je einem Staubgefäße gebildet. ♀ B aus einem flaschenförmigen, 1fächerigen Pistill mit allmählich verschmälertem Griffeltheile, kurz trichterförmiger Narbenmündung und 1—6 grundständigen, aufrechten Samenknochen bestehend, seine Wandung bei der Anlage als homogener Wall erscheinend. Samenknochen von wechselndem Bau, mit 2 Integumenten, deren äusseres die Mikropyle nicht erreicht. Frucht ein zarthäutiger, nicht aufspringender, 1—6samiger Schlauch. Same (Fig. 125 E) mit dicker, fleischiger äusserer und zarter innerer Schale; der Scheiteltheil der letzteren dicker und bei der Keimung sich als Samendeckel (S. 298) durch einen Querriss ablösend. Embryo (Fig. 125 E, e) mittelst kurzen Trägers an der Innenfläche des Samendeckels hängend, sonst allseitig vom sparsamen, stärkehaltigen Endosperm umgeben, mit nach rückwärts gerichtetem, der kleinen hypocotylen Axe parallelem, aus einem blattlosen Sprossgliede nebst einem Tochttersprosse bestehendem Knöspchen, welches von dem die Hauptmasse des Keimlinges bildenden, zu einem dicken, fleischigen, stärkehaltigen Cylinder entwickelten, gegen die Chalaza abgerundeten, gegen den Samenscheitel bis auf eine kurze, enge Spalte geschlossenen Cotyledo umfasst wird. — 21 Arten, von denen 10 den tropischen und extratropischen Gebieten gemeinsam, 5 tropisch, 6 extratropisch, mehrere über sehr weite Länderstrecken verbreitet sind.

Tribus I. Wolffiaeae. Wurzellos. Oberhautzellen der Sprosse geradlinig-polygonal; krystallführende Zellen fehlend; Axe ganz ohne oder mit schwächster Andeutung eines Gefässbündelsystemes; Gefässe höchstens im Staubfaden auftretend. Niederblätter 0. Blütenstand ohne Hüllblatt, in einer Grube auf dem Rücken des Sprosses (Fig. 125 C), aus 1 ♂ und 1 ♀ B bestehend. Staubfaden sehr kurz, erst nach dem Verblühen gestreckt; Anthere 2fächerig, durch eine quer über den Scheitel verlaufende Spalte mit 2 zurückschlagenden Klappen sich öffnend. 1 aufrechte, atropae Samenknoche. Samenscheitel, Deckel, Wurzelende des Embryo, Knöspchen und Cotyledonarspalte aufwärts und wenig nach rückwärts gerichtet. Endosperm 1schichtig. Nur 1 Gattung: *Wolffia Horkel*, von der in Deutschland selten die *W. arrhiza Wimm.*

Tribus II. Lemneae. Wurzeln vorhanden. Oberhautzellen der Sprosse buchtig; krystallführende Zellen in den verschiedensten Theilen; Andeutungen eines Gefässbündelsystemes mehr oder weniger entschieden vorhanden, Gefässe meist in verschiedenen Theilen. Blütenstand von einem Hüllblatte umgeben (Fig. 124 D) in einer seitlichen Tasche des Sprosses (Fig. 125 B), aus 2 ♂ und 1 ♀ B bestehend. Staubfaden verlängert und nach oben gebogen; Anthere 4fächerig, mit 2 Ritzen aufspringend. Im Fruchtknoten 1—6 anatropae, hemianatropae bis fast

¹ Hegelmaier, Die Lemnaceen. Eine morphologische Untersuchung. 4^o, mit 16 Taf. Leipzig 1868. — Hegelmaier, Ueber die Fructifikationstheile von Spirodela. Bot. Zeit. 1871. S. 621. Taf. 7. — Eichl. Diag. I. 73.

atropen, aufrechte Samenknospen. Wurzelende des Keimlings, Cotyledonarspalte und Samendeckel nach wechselnden Seiten gerichtet. Endosperm 1—5schichtig.

1. *Lemna L.* Sprosse 1wurzelig. Wurzel gefäßlos. Niederblätter 0. Antherenhälften mit 2 über einander liegenden Fächern. Samenknospen 1—6. Endosperm 1—3schichtig. — *L. trisulca L.*, *L. minor L.*, *L. gibba L.* in Deutschland häufig. Blühen von April bis Juni.

2. *Spirodela Schleiden.* Sprosse mehrwurzelig. Wurzel mit Gefäß. Jeder Spross mit einem dünnen, häutigen Niederblatte beginnend. Antherenhälften mit

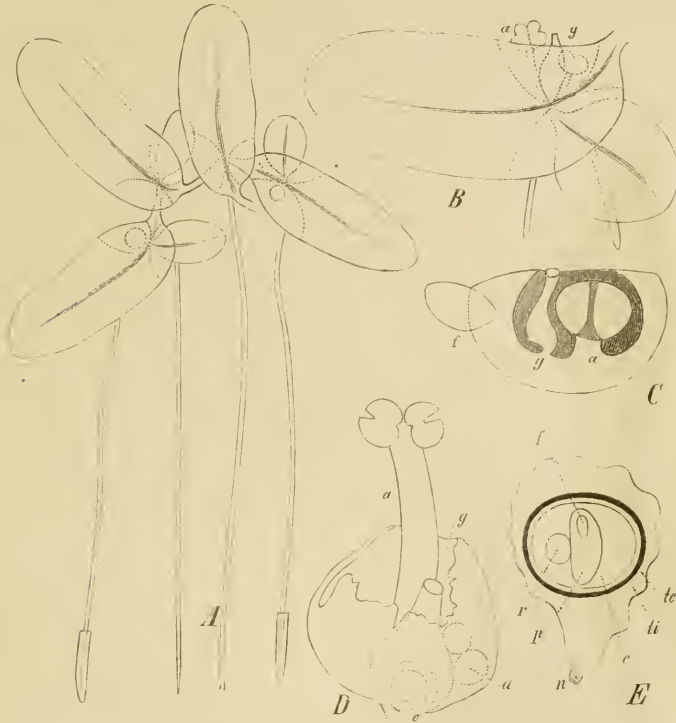

Fig. 12. A *Lemna valdiviana*. Stock der Pflanze zur Veranschaulichung der Sprossverhältnisse (Vergr. 10). B Blühende Pflanze derselben Art (Vergr. 20). C *Wolffia arrhiza*; blühende Pflanze im verticalen Längsschnitte (Vergr. 39); *f* Tochtterspross. D *Lemna trisulca*; Blüthenspross, welcher sich gestreckt und sein Hüllblatt zerschlitzt hat (Vergr. 25). E *Lemna gibba*; Querschnitt des Samens (Vergr. 39); *te* äussere und *ti* innere Schicht der Samenschale, *e* Endosperm, *r* Radicula, *p* Plumula und *f* deren Tochtterspross, *n* Samennaht. — In den übrigen Figuren bedenten *a* Staubgefäss, *g* Pistill, *o* Samenknoepe; die Punktlinien geben die gedeckten Theile der Organe an. — Nach Hegelmaier.

2 hinter einander liegenden Fächern. Samenknospen 1—2. Endosperm 2- bis 5schichtig. — *S. polyrrhiza Schleid.* Häufig. Mai, Juni.

2. Unterfamilie. *Pistioideae.* Schwimmende Wasserpflanzen ohne Milchsaftbehälter, mit sehr verkürzten Internodien und spiralig geordneten, behaarten, vor der Blüthe dem Wasser aufliegenden, bei beginnender Blütenentwicklung aufgerichteten Blättern. Die zahlreichen auf einander folgenden Blüthensprosse bestehen aus einem dünnen, häutigen, kapuzenförmigen Niederblatte, einem Laubblatte und der Inflorescenz. ♂ Inflorescenz mit 2—8 wirtelig gestellten, nackten B mit je 2 sitzenden, mit einander verwachsenen Antheren. ♀ Inflorescenz mit 1 nackten B aus 1 lfächerigen Fruchtknoten mit ∞ grundständigen, atropen Samen-

knospen. Zwischen der ♂ und ♀ Inflorescenz befindet sich an der Blütenaxe ein Ring, den man als eine Axenerweiterung oder als ein einem abortirten ♂ Blütenquirle entsprechendes Gebilde ansehen kann. Samen mit Endosperm. Embryo klein, eiförmig. Einzige Gattung:

Pistia L. mit nur 1 Art: *P. Stratiotes L.* In den Tropen und in subtropischen Gebieten Amerikas, Asiens und Afrikas weit verbreitet. Bei uns häufig in Aquarien cultivirt.

3. *Unterfamilie. Aroideae.* Kräuter mit unterirdischem Stämmchen oder meist mit Knollen. Milchsatzzellen nicht anastomosirend, zu beiden Seiten des Phloëms gerade Reihen bildend. Auf der Aussenseite der peripherischen Fibrovasalstränge collenchymatischer Bast, ein zusammenhängender Collenchymmantel fehlend. Sprosse meist nach wenigen Niederblättern eine beschränkte Zahl von Laubblättern und die Inflorescenz, seltener zwischen den Laubblättern und dem Blütenstande noch Niederblätter entwickelnd. Laubblätter linealisch bis fussförmig, meist pfeilförmig, mit in der Regel netziger Nervatur. Oberer Theil des Kolbens (Fig. 126) meist nackt und zu einem langen, oft sehr kräftigen Anhang umgebildet. B monöcisch, nackt. ♂ B nur selten 2 Staubblattkreise enthaltend, häufiger mit einem 2- oder 3gliederigen Staubblattwirtel oder bisweilen auf A 1 reducirt. ♀ B bisweilen mit Staminodien, häufiger ohne solche, meist auf nur G 1 reducirt. Samenknospen meist atrop, seltener anatrop. Samen mit Endosperm und axilem Embryo. Die Unterfamilie wird von Engler in 7 Tribus gegliedert; von diesen enthält die fünfte der



Fig. 126. *Arum maculatum*.
A Blütenstand mit Spatha
(kleine Pflanze). B Blütenstand
einer kräftigeren Pflanze,
nach Entfernung der Spatha.
Beide Figuren in nat. Gr.

Arace Knollengewächse mit lanzettlichen, eifuss- oder pfeilförmigen Blättern, auf welche die Inflorescenz unmittelbar oder erst in der nächsten Vegetationsperiode nach Entwicklung einiger Niederblätter folgt. Kolben stets mit mehr oder weniger stark entwickeltem, blütheulosem Anhang. ♂ B mit 2 Staubblattkreisen, mit einem, oder auf A 1 reducirt. ♀ B von einigen Fruchtblättern oder nur G 1 gebildet, das Ovarium stets 1fächerig, mit basaler oder parietaler Placenta. Samenknope atrop auf kurzem Funiculus. Die Subtribus der *Arinae* charakterisirt sich: Blütenstand den pfeil- oder fussförmigen Laubblättern unmittelbar folgend. ♂ Inflorescenz von der ♀ meist durch verkümmerte B getrennt (Fig. 126 B). Antherenfächer mit verticalen Poren oder Spalten sich öffnend. Samenknope des 1fächerigen G 1 lateral, basal oder apical, meist zu mehreren.

1. *Arum L.* Kräuter mit runder oder eiförmiger, Laubblätter und Inflorescenzstiel in der Mitte oder seitlich entwickelnder, durch Anschwellung des unteren Axentheiles nach der Blüthezeit entstehender Knolle, mit wenigen zarten Niederblättern und 2, selten 3 pfeil- oder spießförmigen, lang gestielten Laubblättern mit scheidiger Blattstielbasis. Hauptknope für das nächste Jahr in der Achsel des vorletzten Blattes. Meist nur eine mehr oder weniger lang gestielte Inflorescenz mit grosser, nach der Blüthezeit welkender Spatha, die am Grunde oblong oder eiförmig, im Schlunde etwas verengert und deren Spreite ei- oder oblong-lanzettlich ist (Fig. 126 A). Kolben kürzer als sein Hüllblatt. ♀ Inflorescenz unten, sitzend, verlängert oder kurz cylindrisch, von der ♂ durch einen kurzen, selten nackten, meist mit rudimentären B besetzten Zwischenraum getrennt; über der ♂ Inflorescenz 1—6 Cyclen rudimentärer B, darüber das nackte, nach der Blüthezeit abwelkende Kolbenende stiel förmig sich fortsetzend und dann allmählich oder plötzlich in eine kegelige, cylindrische oder fingerförmige, schwarzpurpurne oder gelbe Keule erweitert (Fig. 126 B). ♂ B 3—4männig; die sitzenden Antheren

abgerundet-quadratisch, ihre Hälften breiter als das Connectiv, sich auf dem Scheitel mit eiförmigem, wenig absteigendem Porus öffnend, den Pollen in wurstförmigen Massen entlassend. Rudimentäre B (Staminodien) aus mehr oder weniger blasig angeschwollener Basis in einen fadenförmigen Fortsatz verlängert, der an den unteren (zwischen ♀ und ♂ B befindlichen, selten fehlenden) nach aufwärts, an den oberen (oberhalb der ♂ B) nach abwärts gerichtet ist. ♀ B mit 1 fächerigem Ovarium mit lateraler, aufwärts gerichteter Placenta mit 6 oder mehr in 2 Reihen stehenden flaschenförmigen Samenknochen. Narbe sitzend, fast halbkugelig. Beeren eiförmig, 1fächerig, ∞samig. Samen fast kugelig, mit fast kegelliger Caruncula. Endosperm reichlich. 11 in Centraleuropa und den Mittelmeerländern heimische Arten, in Deutschland verbreitet: *A. maculatum* L. 4. Schattige, feuchte Laubwälder. April, Mai. In gefleckter und ungefleckter Varietät. Die frisch sehr scharfen, selbst blasenziehenden, gedörrt und gekocht unschädlichen und wegen ihres Stärkegehaltes in manchen Gegenden sogar als Nahrungsmittel benutzten Knollen früher allgemeiner als *Rhizoma Ari s. Dracontii minoris* (Berg, Waarenk. 112) officinell, noch jetzt vorgeschrieben in Cod. med. 35; Ph. succ. 175 (Pulvis Ari alkalinus Ph. succ. 157). Abbild. Hayne, Arzneigew. XIII. tab. 32. Nees v. Esenb. *Plantae medicin.* tab. 20. —

Von anderen Arten der Gruppe ist vielleicht noch erwähnenswerth: *Dracunculus vulgaris* Schott, mit fussförmig getheilten Blättern; Mittelmeerländer; die sehr scharfe Knolle früher als *Radix Dracunculi s. Serpentariae majoris* officinell.

4. *Unterfamilie. Staurostigmoideae.* Kräuter mit Knollen, die Milchsatzellen wie bei voriger, die Gefässbündel ohne collenchymatischen Bast, dafür jedoch ein geschlossener peripherischer Collenchymmantel vorhanden. Sprosse meist nach sehr wenigen Niederblättern 1—2 Laubblätter und darauf unmittelbar oder nach einigen Niederblättern die Inflorescenz entwickelnd. Laubblätter einfach bis fuss- oder fiederförmig getheilt, mit netziger Nervatur. Kolben bis zur Spitze mit B besetzt, in der Mitte lockerblüthig. B monöcisch, nackt. ♂ B mit 2 oder 1 Staubblattkreisen, die Staubblätter verwachsen. ♀ B von Staminodien umgeben. Samenknochen auf kurzem Funiculus anatrop. Samen ohne Endosperm, mit macropodem Embryo. — Kleine Gruppe mit vorzüglich südamerikanischen Arten. *Staurostigma* Scheidw., *Manzonia* Schott.

5. *Unterfamilie. Colocasioideae* (Caladieae). Knollen oder bisweilen mächtig ausgebildete, aufrechte, einfache oder verzweigte Sympodien entwickelnde Pflanzen mit zahlreichen, reichlich anastomosirenden, durch Fusion entstehenden Milchsatzgefässen oder häufig auch mit Milchsatz in den grossen Gefässen der Fibrovasalstränge. Sprosse nach wenigen Niederblättern mehrere Laubblätter und die Inflorescenz, selten vor letzterer noch Niederblätter erzeugend. Laubblätter spiralig, ihre Seitennerven 2. Grades von denen 1. Grades unter nicht allzu spitzem Winkel abgehend, in der Mitte zwischen den Nerven 1. Grades zusammenstehend und einen zickzackförmigen Collectivnerven bildend; die Marginalnerven deutlich entwickelt. Hüllblatt des Blütenstandes meist mit deutlich ausgebildetem, die ♀ Inflorescenz einschliessenden Tubus und mit sich öffnender, die ♂ Inflorescenz umgebender Lamina. B monöcisch, nackt, die ♂ mit 2 Staubblattkreisen, welche Synandrien bilden, die sich mit Poren öffnen. Samenknochen seltener anatrop, häufiger hemiatrop, mit deutlichem Funiculus. Same mit Endosperm und axilem Embryo. — Hierher gehören von bekannteren Pflanzen: *Colocasia antiquorum* Schott (*C. esculenta* Schott), eine in Ostindien heimische aber der stärkemehlhaltigen, ein wichtiges Nahrungsmittel liefernden, bis 2, oft bis 6 Kilo schweren Knollen wegen fast in allen tropischen und subtropischen Klimaten (noch in Südeuropa) cultivirte Art (Taro oder Kalo der Eingeborenen Polynesiens). — *Alocasia indica* Schott. Ostindien, Sundainseln, Vitiuiseln; wie vorige Art benutzt. — *Caladium bicolor* Vent. Tropisches Südamerika. Eine wegen der prächtig gefärbten, bunten, vielfach variirenden, pfeil- bis fast eiförmigen Blätter sehr häufige Zierpflanze.

6. *Unterfamilie. Aglaonemoideae.* Sprosse sympodiale Stämmchen bildend. Samenknochen anatrop auf kurzem Funiculus. Samen ohne Endosperm, mit macropodem Embryo. Anatomie wie in folgender Gruppe. — *Aglaonema* Schott. Dieffenbachia Schott. (D. Seguine Schott, Westindien, tropisches Südamerika; eine der giftigsten Pflanzen, deren sehr scharfer Knollensaft unter furchtbaren Schmer-

zen ein Anschwellen der Lippen und der die Mundhöhle dann ganz ausfüllenden Zunge verursacht.

7. *Unterfamilie. Philodendroideae.* Halbsträucher mit verkürzten oder kletternde Sträucher mit gestreckten Internodien; seltener 4 Kräuter. Fibrovasalstränge mit einfachen, durch Fusion entstandenen Milchsaftschläuchen. Sprosse gewöhnlich mit nur einem Niederblatte beginnend, dann ein bis mehrere Laubblätter entwickelnd, die meist homodrom nach der Divergenz $\frac{2}{5}$, geordnet sind und zahlreiche, parallel verlaufende Nerven 1.—3. Grades besitzen. B monöisch, nackt, die Staubblätter bisweilen Synandrien bildend, die ♀ bisweilen mit Staminodien. Ovarien nicht selten polymer (2—8fächerig). Samenknospen anatrop oder atrop. Samen mit Endosperm und axilem Embryo. Von bekannteren Formen gehören hierher: *Richardia aethiopica Buchenau* (*Calla L.*, *R. africana Kth.*), Südafrika; beliebte Zimmerpflanze. — Ein fossiler Blattrest aus dem schweizerischen Miocen, der in der Nervatur mit *Richardia correspondirens* soll, wird als *Aronites dubius Heer* bezeichnet. — *Philodendron Schott*, umfangreiche, amerikanische Gattung, von der eine Anzahl Arten in Glashäusern cultivirt werden (*Ph. Selloum C. Koch*).

8. *Unterfamilie. Lasioideae.* Kletternde, oft stachelige Sträucher mit gestreckten Internodien, oder 4 Kräuter mit niederliegender Axe oder mit Knolle. Sprosse zahlreiche Laubblätter oder nach vielen Niederblättern nur wenige Laubblätter entwickelnd; letztere spiralig, meist nach $\frac{2}{5}$, homodrom, pfeilförmig oder 3theilig mit vielfach getheilten Abschnitten, mit ausgezeichnet netziger Nervatur. B in der Gruppe der Lasiaeae mit P, ♀ und dimer nach der Formel P 2 + 2, A 2 + 2, G 1 oder (2—5); oder die B monöisch, nackt, dimer, selten trimer, die ♂ bisweilen auch mit nur A 1, selten einzelne ♀ (einige Amorphophalleae). Ovarium 1—5fächerig. Samen ohne Endosperm, mit macropodem Embryo. — *Dracontium L.* (*D. polyphyllum L.* Südamerika, in Ostindien cultivirt, gegen Asthma etc. verwendet). — *Amorphophallus Bl.* (Bewohner Ostindiens und der Sundainseln, durch meist sehr grosse Knollen ausgezeichnet; die von *A. giganteus Bl.* von 30 Cmtr. und mehr Durchmesser; der erst kürzlich auf West-Sumatra entdeckte *A. Titanum Beccari* besitzt eine Knolle von 50 Cmtr. Durchmesser, Blattstiele von 2—5 Mtr. Länge und 10 Cmtr. Dicke, primäre Blattsegmente von 3 Mtr. Länge, der Pedunculus ist bis 1 Mtr., die *Spatha* 70—80 Cmtr., der ♀ Theil der Inflorescenz 13 Cmtr., der ♂ 6 Cmtr., der nackte Anhang des Kolbens 1,3 Mtr. lang).

9. *Unterfamilie. Monsteroideae.* Meist kletternde Sträucher; die Fibrovasalstränge ohne Milchgefäße; das Grundgewebe mit zahlreichen gerbstoffführenden Zellen und mit |—| förmigen Zellen (Trichoblasten), deren Enden wie Haare in die Intercellulargänge hineinragen. Blätter um $\frac{1}{2}$ divergirend, sowohl unter sich als in ihrer Scheide und Spreite antidrom (excl. *Spathiphyllum*). B ♀, selten mit P, meist P 0, meist dimer, seltener trimer (*Spathiphyllinae*). Samenknospen anatrop oder amphitrop. Samen eiweissaltig und mit axilem, geradem oder gekrümmtem Embryo — oder eiweisslos mit macropodem Embryo (*Monstereae*). Von den hierher gehörenden Gattungen werden Arten der Gattung *Monstera Adans.* (*M. pertusa De Vriese*) wegen der grossen, durchlöchernten und fiederig gelappten Blätter als beliebte Zimmerpflanzen cultivirt.

10. *Unterfamilie. Pothoideae.* Kräuter mit unterirdischem, kriechendem oder aufsteigendem Rhizome (*Calleae, Acoreae*), oder Knollengewächse (*Zamioculcaseae*), oder kletternde Sträucher (*Pothoeae*); die Fibrovasalstränge ohne Milchsaftbehälter, das Grundgewebe ohne |—| förmige Zellen. Blätter spiralig oder um $\frac{1}{2}$ divergirend, seltener parallelnervig, häufig netzaderig. B ♀, mit P oder P 0, selten eingeschlechtlich, die Kreise 2- oder 3gliederig. Samenknospen meist anatrop, selten atrop (*Acoreae*). Same ohne Endosperm und mit macropodem Embryo (*Pothoeae, Symplocarpeae*), oder eiweissaltig und der Embryo axil (*Anthurieae, Calleae, Acoreae*). Von den 6 von Engler unterschiedenen Tribus sind in Deutschland die *Acoreae* und *Calleae* vertreten.

Acoreae. 4 Kräuter mit unterirdischem, kriechendem oder mit aufsteigendem Rhizom, an welchem die Blätter um $\frac{1}{2}$ divergiren. Fortsetzungs-

spross des Grundstammes aus der Achsel des letzten Laubblattes (bei anderen Araceen in der Regel aus der Achsel des vorletzten). B ♂, mit P, 2gliederig (Gymnostachys) oder 3gliederig (Acorus) in allen Kreisen, oder auch G 1. Samenknospen atrop. Samen eiweisshaltig, mit axilem Embryo. Nur 2 Gattungen mit zusammen 3 Arten.

Acorus L. Kräuter mit aromatischem, kriechendem, sympodial stark verzweigtem Rhizome und 2zeilig gestellten, nach Art der Iris-Blätter scheidigen und schwertförmigen, reitenden Blättern. Blüthenschaft sehr lang, der Spathascheide der ganzen Länge nach angewachsen, der über dem kegelförmigen, dichtblüthigen Kolben freie Theil der Spatha schwertförmig, aufrecht, bleibend (Fig. 127 B). B nach der Formel $P\ 3 + 3$, $A\ 3 + 3$, $G\ (3)$, ihr Diagramm wie in Fig. 127 D. Perigonblätter aufrecht, bleibend, länger als breit, mit der gewölbten Spitze zusammengeneigt, die äusseren stumpferen 3 die inneren deckend (Fig. 127 C). Staubgefässe mit lang-linealen, flachgedrückten Filamenten etwa von der Länge der Perigonblätter; die Antheren kurz, ihre rundlich-elliptischen Hälften von einer kurzen, stumpfen Connectivspitze überragt, fast gegenständig, mit Längsriß sich öffnend. Ovarium von der Länge des P, oblong-kegelig, mit fast gestutztem Scheitel und kleiner, sitzender Narbe, 2—3fächerig. Samenknospen in jedem Fache ∞ , aus der Spitze herabhängend (Fig. 127 E), atrop, mit kurzem, von dichten, fast filzigen Placentahaaren umhüllten Funiculus, das äussere Integument vom inneren überragt, beide an der Mündung fast gewimpert (Fig. 127 F). Beeren oblong-kegelig, vom Perigon unten mehr oder weniger umschlossen, röthlich, 2—3fächerig, durch Abort wenigsamig, die Samen oblong, mit fleischiger äusserer, am Exostom lang gewimperter Schale. Endosperm fleischig, der

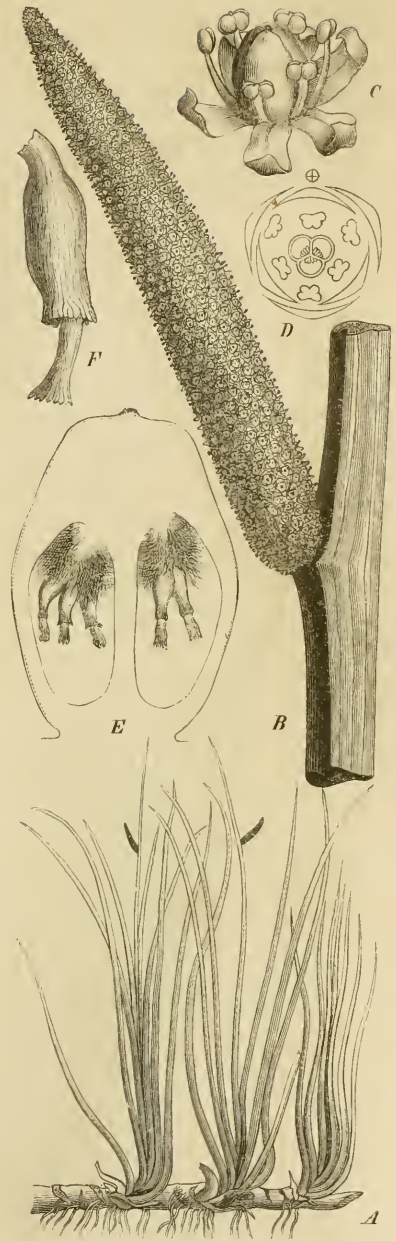

Fig. 127. *Acorus Calamus* L. A Ganze blühende Pflanze sehr stark verkleinert. B Blütenstand in nat. Gr. C Blüthe, die Perigonblätter etwas abgehogen; Vergr. ca. 5fach. D Blüthendiagramm. E Längsschnitt des Fruchtknotens, Vergr. ca. 15. F Samenknospe, stark vergr.

axile Embryo cylindrisch und von der Länge des Endosperm-Durchmessers.

A. Calamus L. (Kalmus, Sweet Flag, Acore). Rhizom bis 50 Cmtr. und darüber lang, bis 3 Cmtr. dick, schwammig-fleischig, schwach von oben nach unten zusammengedrückt, kurz gegliedert, an den Knoten der älteren Theile mit den umfassenden, fast halbmondförmigen Blattnarben (weiter vorne mit den Scheidenresten abgestorbener Blätter), über denen die runden Astnarben sitzen, während die Rhizomunterseite zahlreiche kreisrunde, erhöht gerandete Narben der etwa 2 Millim. dicken Wurzeln zeigt. Blätter über der 30 bis 50 Cmtr. langen Scheide noch 50—80 Cmtr. lang, 1—2 Cmtr. breit, schwertförmig-linealisch, allmählich und lang zugespitzt, mit vortretendem Mittelnerven und parallelen Seitennerven. Blüthenschaft 30—50 Cmtr. lang, zusammengedrückt 3kantig, das schwertförmige Hüllblatt seine unmittelbare Fortsetzung bildend, über der Kolbenbasis noch 20—50 Cmtr. lang, laubblattartig, von der Breite der Blätter oder etwas schmaler, scharf zugespitzt. Kolben unter spitzem Winkel aufrecht abstehend, 6—8 Cmtr. oder wenig darüber lang, ca. 1,5 Cmtr. dick, cylindrisch bis kegelig-fingerförmig, manchmal ein wenig gebogen. Perigonblätter grün, linealisch, ca. 2,5 Millim. lang und 1 Mm. breit, Fruchtknoten ca. 3 Millim. lang und 1,50 dick.

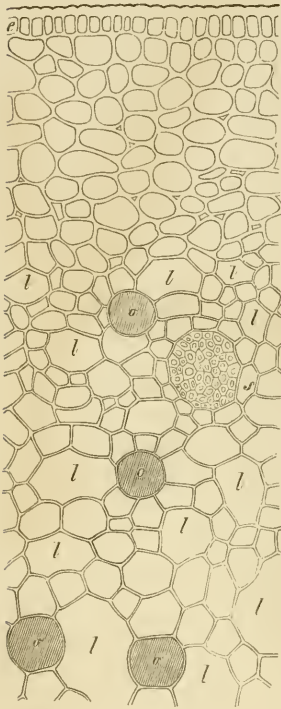

Fig. 128. *Acorus Calamus* L. Querschnitt aus dem äusseren Theile der Rinde des Rhizomes (Vergr. 130). e Epidermis, o Oelzellen, s Sclerenchymbündel, l Luftgänge.

Am Ufer von stehenden und langsam fließenden Gewässern durch fast ganz Europa, Asien, Nordamerika; Insel Bourbon. Blüht bei uns im Juni und Juli. — Nach der Breite der Blätter, Länge der Spatha und Grösse und Form des Kolbens werden einige früher als besondere Arten beschriebene Varietäten unterschieden. Nach Cordus fehlte die Pflanze bis gegen Ende des 16. Jahrhunderts in Mittel- und Westeuropa ganz; sie wurde erst 1574 von Clusius in Wien eingeführt und von hier aus an die botanischen Gärten abgegeben und bald überall acclimatisirt.

Abbild. Berg u. Schmidt, Offic. Gew. Taf. VIII. c. Hayne, Arzneigew. VI. Taf. 31. Nees

v. Esenb. *Plantae medicin.* tab. 24.

Droge: Rhizoma Calami s. Radix Calami aromatici, s. Radix Acori, Kalmuswurzel, Ph. germ. 286; Ph. austr. 40; Ph. hung. 81; Ph. ross. 344; Ph. helv. 111; Cod. med. 30; Ph. belg. 18; Nederl. A. 55; Ph. dan. 199; Ph. succ. 176; Ph. U. S. 57. — Berg, *Waarenk.* 102; Atlas zur *Waarenk.* Taf. XX. Fig. 50; Flückig. *Pharm.* 179. Flückig. et Hanbury, *Pharm.* 613; Hist. des Drogues II. 496. Wiesner, *Rohstoffe* 656.

Das frische, aussen braunröthliche Rhizom zeigt auf dem weissen oder röthlichen Querschnitte makroskopisch eine dicke Rinde mit eingestreuten

Gefäßbündeln, welche ein den halben Durchmesser des Rhizomes oder mehr erreichendes sogenanntes Mark (Bündelcylinder) umgiebt: ein wie die Rinde schwammiges, markartiges Grundgewebe mit zahlreicheren, dickeren Gefäßbündeln, die an der Peripherie dicht, doch unregelmässig zusammen treten und dadurch den centralen Theil scharf gegen die Rinde abgrenzen. Unter dem Mikroskope sieht man auf Rhizomquerschnitten zu äusserst eine Epidermis aus etwas radial gestreckten, verhältnissmässig kleinen Zellen mit dicken Aussenwänden

(Fig. 128, e), die nur auf den Narben der Blätter, Seitensprosse und Wurzeln durch Kork ersetzt ist. Unter ihr liegt ein relativ dickwandiges, fast collenchymatisches Gewebe, das in den äussersten Rindenlagen keine Inter-cellulargänge besitzt, nach innen zu solche auftreten lässt und durch immer mehr zunehmende Erweiterung derselben zu weiten, im Querschnitte rundlichen oder unregelmässig polygonalen Luftgängen (Fig. 128, 129: l) allmählich in die innere, schwammige Rinde überführt, in welcher die Luftcanäle nur noch durch 1schichtige, zu 3 und 4 zusammenstossende Zellenplatten getrennt werden (Fig. 129, r). Das ganze Parenchym ist voll von kleinen, rundlichen Stärkekörnern. Im äusseren Rindengewebe treten unregelmässig gelagerte, im inneren an den Kan-



Fig. 129. *Acorus Calamus* L. Querschnitt des Rhizomes an der Grenze der Rinde r. Vergr. 130. l Luftcanäle, o Oelzellen, g Holzkörper und b Bast eines Gefässbündels. m Kernscheide.

ten der Zellenplatten gelegene, blasig-rundliche Oelzellen auf (Fig. 128, 129: o), deren Inhalt ein hellgelbes Oel in einem grossen oder emulsionsartig in vielen kleinen Tropfen ist. Ausserdem zeigt die Rinde rundliche, zerstreut liegende Bündel dickwandiger Sclerenchymfasern (Fig. 128, s). Das Grundgewebe des sogenannten Bündelcylinders besteht aus demselben schwammigen, ebenfalls Oelzellen (doch nicht in solcher Menge) führenden Gewebe, wie die Rinde. Die im Querschnitte kreisrunden bis elliptischen Gefäßbündel (Blattspur-

bündel) sind concentrische, welche den dünnwandigen Basttheil (Weichbast — Fig. 129, *b*) in der Mitte führen, umgeben von einem einfachen, selten stellenweise verdoppelten Holzringe aus Netzgefässen und zwischen diesen eingeschobenen enghöhligen Parenchymzellen (Fig. 129, *g*). An der Peripherie des Bündelcylinders treten die Stränge dicht zusammen und hier trifft man namentlich auch im Querschnitte vielfach auf Anostomosen derselben. Der äusserste Strangkreis wird gegen die Rinde noch durch eine 1—3fache Lage gestreckter, schmaler, dünnwandiger Zellen abgeschlossen. Diese Kernscheide (Fig. 129, *m*) verläuft jedoch in vielen Fällen nicht continuirlich um den Bündelcylinder, wie in der Regel abgebildet wird; sie ist gewöhnlich stellenweise rechts oder links unterbrochen, sehr häufig auch auf dem Rücken oder der Unterseite so unregelmässig entwickelt, dass sie streckenweise ganz fehlt oder wenigstens sehr undeutlich ist (Fig. 129 ist einem solchen Rhizomstücke, ca. 30 Cmtr. hinter der fortwachsenden Spitze, entlehnt). — Verwechslungen mit dem Rhizome der an gleichen Standorten wachsenden Iris Pseudacorus leicht durch die Geruchlosigkeit der ölfreien Wurzelstöcke letzterer Pflanze zu vermeiden; die geschälten, äusserlich ein wenig ähnlichen Wurzeln von Belladonna und Althaea sind durch den vollständig abweichenden dicotylen Bau sofort unterscheidbar.

Bestandtheile des sehr charakteristisch aromatisch-bitter schmeckenden, aromatisch riechenden, schon bei den alten Indern gebräuchlichen Rhizomes: 1,3 % ätherisches Oel (Kalmusöl; Husemann, Pflanzenstoffe 1162), dessen Hauptsitz in der Rinde ist. daher das Schälten des Wurzelstockes für den Handel verwerflich; ferner ein Acorin genannter bitterer Extractivstoff (Husemann, Pflanzenstoffe 1035).

Präparate: Extractum Calami, Ph. germ. 111; Ph. helv. 40; Ph. belg. 167. Oleum Calami, Ph. germ. 242; Ph. helv. 91; Ph. belg. 199. Tinctura Calami, Ph. germ. 342; Ph. ross. 415; Ph. helv. suppl. 116; Ph. dan. 267. Species aromaticae pro balneo, Ph. ross. 369. Vinum Chinae ferratum, Ph. dan. 293. Vinum diureticum, Ph. helv. suppl. 135. Acetum aromaticum, Ph. helv. suppl. 1. Spiritus balsamicus, Ph. helv. suppl. 103. Tinctura Absinthii composita, Ph. austr. 203; Ph. helv. suppl. 115. Species amaricantes, Ph. hung. 399; Ph. austr. 182. — Wird ausserdem zur Bereitung von Liqueuren und bitteren Schnäpsen, sowie zu Confecten verwendet.

Die Gruppe der Calleae umfasst die nur eine Art enthaltende Gattung

Calla L. Kraut mit kriechendem Rhizome, das abwechselnd in dem einen Jahre eine Anzahl 2zeilig gestellter Blätter, im anderen nur 2 Laubblätter und den Blüthenschaft entwickelt, selten noch in demselben Jahre blüht; der Fortsetzungsspross des nächsten Jahres entspringt in der Achsel des vorletzten, selten des letzten Blattes. Laubblätter lang gestielt, der Stiel an der Basis scheidig, der obere Theil der Scheide frei, die Lamina fast herzförmig, zugespitzt, mit ∞ parallel verlaufenden Lateralnerven. Blütenstandsschaft so lang als die Blätter. Hüllblatt fast flach, elliptisch oder ei-lanzettlich, zugespitzt, mit der Basis etwas herablaufend, innen weiss, aussen grünlich. bleibend. Kolben gestielt, länglich-cylindrisch, stumpf, kürzer als das Hüllblatt, dichtblüthig, die Spitze manchmal rein ♂. B ♀, nackt. A 6 (meistens), mit breiten, flachen Filamenten und sitzender Narbe. Beere roth. Embryo in der Axe des dicken Endosperms. — *C. palustris L.* Sümpfe, sumpfige Ufer, vorzüglich auf Moorboden; im ganzen nördlichen und mittleren Europa, Sibirien, Nordamerika bis Kentucky. Mai, Juni. Das Rhizom war früher als *Radix Dracunculi aquatici s. palustris offic-*

nell; getrocknet, gemahlen und mit Roggenmehl vermischt dient es in einigen Gegenden Nordeuropa's und Russland's als Nahrungsmittel.

Die Gruppe der Symplocarpeae enthält Kräuter mit kriechender Axe, an welcher die homodromen Blätter ursprünglich nach der Divergenz $\frac{1}{2}$ geordnet sind, von der sie bei weiterer Entwicklung etwas abzuweichen scheinen. Blattspreite mit ∞ parallel verlaufenden Lateralnerven. B $\frac{\sigma}{\sigma}$, mit P, nach der Formel $P2 + 2$, $A2 + 2$, $G(2)$ oder $P3 + 3$, $A3 + 3$, $G(3)$. Samenknospen anatrope, grundständig oder apical. Samen ohne Endosperm. mit macropodem Embryo. — Hierher gehört: *Symplocarpus foetidus* Salisb. (*Dracontium foetidum* L.). B 2zählig. Ovarium 1fächerig, mit 1, fast aus der Spitze herabhängenden Samenknospe. Grosses Kraut mit dickem Rhizome, das in einem Jahre langgestielte, herz-eiförmige Laubblätter, im anderen Niederblätter und Inflorescenz entwickelt. Nordamerika, nördliches Japan, Amurgebiet. In der Ph. U. S. 58 wird *Rhizoma Dracontii* vorgeschrieben. Man verwendet das Rhizom gegen Asthma etc., die Blätter zerquetscht äusserlich bei Geschwüren.

19. Familie. Typhaceae.¹

2 kraut- oder schilfartige Wasser- oder Sumpfpflanzen mit kriechender, Ausläufer treibender Grundaxe und 2zeiligen, linealischen, ganzrandigen, parallel-nervigen Blättern mit offenen Blattscheiden. B monöisch. Blütenstände end- oder achselständig, ohne Gipfelblüthe. kopfig oder kolbig, die oberen σ , die unteren ρ . Deckblätter vorhanden oder 0. P aus unterständigen Schüppchen oder Haaren bestehend, oder auch 0. A typisch 3, manchmal auch mehr, frei oder verwachsen, die dithecisch-4fächerigen Antheren an der Basis angeheftet. G $\frac{1}{1}$, 1fächerig (selten ausnahmsweise bei G (2) 2fächerig), mit 1 aus der Spitze des Faches herabhängenden anatropen Samenknospe. Griffel einfach, selten (bei G (2)) 2schenkelig, mit einseitiger, zungenförmiger Narbe. Frucht nuss- oder steinfruchtartig, mit häutiger oder fast schwammiger Aussen- und lederiger bis fast holziger Innenschale. Same mit reichlichem, mehligem oder etwas fleischigem Endosperm. Embryo axil. gerade, fast von der Länge des Samens, das etwas verdickte Wurzelende nach oben gekehrt. Ca. 15 extratropische, vorzüglich der nördlichen gemässigten Zone angehörige Arten in 2 Gattungen, die jede den Typus einer Unterfamilie bilden.

1. *Sparganium* L. Krautige Pflanzen mit kugeligen (kopfigen) Blütenständen, welche wieder eine terminale, 2zeilige, meist einfache, lockere, bisweilen unten traubige oder zusammengesetzte, meist durch ein σ Gipfelköpfchen abgeschlossene Aehre bilden. Untere ρ Köpfchen in der Achsel von laubblattartigen Deckblättern, gestielt, ihre Stiele der Hauptaxe mehr oder weniger angewachsen, so dass die Köpfchen zuletzt extraaxillär sitzend erscheinen; obere σ Köpfchen zahlreicher, sitzend, mit kleinen, zahnförmigen, zuletzt unentwickelten Deckblättchen. σ Einzelblüthen ohne deutliche Deckblätter, ihr P aus einem Wirtel von 3 trockenhäutigen, bleibenden Schüppchen gebildet; A 3, frei, doch manchmal auch bis 8 und dann oft zu 2 oder 3 mit den Filamenten verwachsen, die Filamente lang, die Antheren extrors; G in den σ B spurlos fehlend. ρ B mit entwickeltem Deckblatte, einem P wie in den σ B, A 0, das sitzende Carpellblatt median nach hinten (?) gerichtet, die Narbe der Köpfchenmitte zugewendet, zuletzt abfallend. Die Fälle eines 2fächerigen, 2griffeligen, 2eigen Fruchtknotens werden durch Verwachsung zweier B erklärt. Frucht steinfruchtartig. — 3 deutsche Arten: *Sp. simplex* Huds. (Blütenstände in einfacher Aehre, Laubblätter am Grunde 3kantig), *Sp. ramosum* Huds. (Blütenstand in verzweigter Aehre, Blätter 3kantig) und *Sp. minimum* Fr. (Blütenstand in einfacher Aehre, Laubblätter flach). Wurzelstöcke früher gegen Schlangenbisse gebräuchlich. 8 Arten fossil in tertiären Schichten (Schimp. Pal. végét. II. 472).

¹ Rohrbach. Ueber die europäischen Arten der Gattung *Typha*. Verh. d. botan. Ver. f. d. Prov. Brandenburg XI. 67. — Eichl., Diag. I. 110. — Kunth, Enumer. III. 88. — Schnizlein, Die natürliche Familie der Typhaceen. 8^o, mit 2 Taf. Nördlingen 1845.

2. *Typha L.* Schilfartige Pflanzen mit kolbenförmigen, cylindrischen Blütenständen, welche meist zu 2 über einander gestellt (der obere ♂) den Gipfel der Laubspresse bilden. In der Jugend besitzen sie kleine, laubige, 2zeilig angeordnete Hochblätter; das unterste gewöhnlich am Grunde des ♀, das nächste am Grunde des ♂ Kolbens, die weiteren 2—5 an letzterem selbst in nach oben sich verkürzenden Zwischenräumen, so dass der ♂ Kolben aus mehreren, mitunter sogar auseinander rückenden Stockwerken (mehrere ♂ Kolben über dem ♀) besteht; Hochblätter zur Blüthezeit abfallend. ♂ Kolben seine B in aufsteigender, ♀ in absteigender Folge entwickelnd. ♂ B unmittelbar der Kolbenspindel aufsitzend, mit A 3 (oder selten 2—5 oder auch 1), die Filamente fast der ganzen Länge nach verwachsen (S. 240). Einfache oder 2spaltige Haare, welche sich bei den meisten Arten um die A herum direct aus der Kolbenspindel entwickeln, werden manchmal als P gedeutet (Schnizlein). ♀ B ohne Regel theils direct an der Kolbenspindel, theils 2zeilig an kurzen, deckblattlosen Seitenzweiglein derselben, am Grunde mit als P gedeuteten Haaren (Schnizlein, Rohrbach), der Fruchtknoten gestielt, median nach hinten gerichtet, bei einigen Arten am Grunde mit schmal-spatelförmigem Deckblatte. Griffel mit Narbe bleibend. Frucht nussartig. — 3 deutsche Arten: *T. latifolia L.* (♂ und ♀ Kolben sich berührend), *T. angustifolia L.* (♂ Kolben vom ♀ entfernt) und *T. minima Hoppe* (durch die zuletzt elliptischen oder fast kugeligen ♀ Kolben kenntlich). — 5 fossile Arten im Tertiär (Schimper, Pal. végét. II. 470).

20. Familie. Pandanaceae.¹

4 Pflanzen mit häufig baumartigem, einfachem oder verzweigtem, oft (Freycinetia) an fremde Stützen sich kletternd anlehndem Stamme, die Verzweigung durch mit adossirtem, 2kieligem Vorblatte beginnende Achselsprosse, oft reichlich und früh auftretend und dann buschartige Formen erzeugend. Luftwurzeln von eigenthümlichem Bane und oft bedeutender Mächtigkeit (Pandanus) nicht selten. Blätter an den Zweigen gipfelständig, ausgezeichnet spiralig nach $\frac{1}{3}$ Divergenz, lineal-lanzettlich, parallelnervig, am Rande und häufig auch auf der Rückseite der Mittelrippe mit mehr oder minder kräftigen, in der Regel nach vorne gekehrten, an der Mittelrippe nach rückwärts gekrümmten Dornzähnen bewehrt, an der Basis scheidig, die Scheide bei Pandanus und manchen Freycinetien von gleicher Beschaffenheit, wie das übrige Blatt, und zeitlebens vollständig bleibend, bei zahlreichen Freycinetien aber ihre seitlichen Theile zart und sehr leicht vergänglich, so dass die erwachsenen Blätter scheidenlos sind und selbst mit stark verschmälerter Basis inserirt erscheinen. B monöisch oder diöisch, die ♀ Kolben in der Regel terminal (Pandanus, selten bei Freycinetia), einfach oder traubig verzweigt, meistens mehr oder minder lang gestielt, manchmal übergebogen oder hängend, die Inflorescenzaxe stets mit einer grösseren Anzahl 3zeilig gestellter Hochblätter, die untersten derselben laubblattartig, mit stärkeren, oft anders gefärbten Scheiden, allmählich in meist tief gehöhlte, scheidenartige, manchmal succulente und schön gefärbte, fast durchweg sehr vergängliche Bracteen übergehend oder die obersten gänzlich verkümmert. ♂ Inflorescenzen den ♀ ähnlich, meist traubig, einzelne terminale nur selten und dann lang und cylindrisch, lang gestielt und von eigenthümlichem Habitus. B deck- und vorblattlos, ohne P, nach den Gattungen verschieden gebaut und zwar:

1. *Freycinetia Gaudich.* ♀ B dicht gedrängt; verkümmerte A in verschiedener Zahl den einzigen Fruchtknoten umgebend. G (2—6), die Zahlen bei einer und derselben Art innerhalb gewisser Grenzen schwankend. Ovarium ohne deutlich abgesetzten Griffel, mit carinalen Narben in der Zahl der Carpiden, 1fächerig, mit Parietalplacenten; Samenknochen ∞, anatrop, von dichtem Haarwulst umgeben. ♂ B oft in grubigen Vertiefungen der Inflorescenzaxe, mit Fruchtknotenrudiment und wechselnder Zahl von Staubgefässen, deren Filamente meist

¹ Solms-Laubach, Ueber den Bau von Blüthe und Frucht in der Familie der Pandanaceae. Bot. Zeit. 1878. S. 321. Taf. 10. — Solms-Laubach, Monographia Pandanacearum. Linnæa, Neue Folge VIII (1878). 1.

fadenförmig, deren Antheren klein; selten Staubfäden kurz kegelförmig und dann Antheren mächtig entwickelt.

2. *Pandanus* L. ♀ B im einfachsten Falle dicht gedrängt am Kolben, aus je G 1 gebildet, ohne rudimentäre Staubgefäße, das Ovarium durch Druck meist polygonal, das Carpellblatt mit dem Rücken nach oben oder unten gekehrt, Carpellspitze und Narbe verschieden gestaltet, das einzige Fach nahe über der Basis mit 1 anatropen Samenknope, deren Raphe nicht scharf gegen die Placenta abgegrenzt ist. In ∞ anderen Fällen das G syncarp, mit unbestimmter Zahl von Carpiden, deren freie Spitze je eine fast sitzende Narbe trägt; manchmal 2 bis 3 Carpiden als Centrum von einem einfachen Kreise äusserer umschlossen; Ovarium mehrfächerig, die Fächer klein, eug, an der Basis jedes Carpellblattes gelegen, mit je 1 vollständig ausgebildeten Samenknope und meistens noch 2 bis 3 Samenknospen-Rudimenten unterhalb derselben. ♂ Kolben mit ∞ einfachen Staubgefässen mit kurzen, etwas herablaufenden Filamenten und langen, linealen Antheren; oder an der Kolbenspindel etwas herablaufende Stiele entspringend, die sich doldenartig in ein Büschel Antheren tragender Filamente verzweigen (wie *Typha*, S. 324) — oder die Verzweigung traubig — oder der Kolben mit fleischigen, verkehrt kegelförmigen Körpern besetzt, die oberwärts ringsum die ∞ kurzfädigen Staubgefäße tragen.

Früchte ∞samige Beeren (*Freyinetia*) oder 1- bis mehrfächerige Steinfrüchte (*Pandanus*), die Fächer 1samig. Bei einigen *Pandanus*-Arten der Scheitel der reifen Frucht sich wie ein Deckel loslösend. Same mit mächtigem Endosperm und kleinem, geradem, axil in der Spitze gelegenen Embryo. — Ca. 60 Arten in den Tropen der östlichen Hemisphäre, vorzüglich Bewohner der Küsten und Inseln. *Pandanus utilis* Bory (Madagaskar, Mascarenen) liefert essbare Samen und in den Blättern Gespinnstfasern; *P. odoratissimus* L. (tropisches Asien, Australien) liefert essbare Früchte und die Blätter werden wie die von *P. littoralis* Jungh., *P. sylvestris* Rumph. und anderen Arten der hinterasiatischen Inseln zu Matten verarbeitet (Wiesner, Rohstoffe 442). — Fossil werden 5 Arten von *Pandanus* (Blätter) in der Kreide und in tertiären Schichten unterschieden, ferner ein hierher gerechneter Fruchtstand im Oolith England's als *Podocarya Buckl.*

21. Familie. Cyclanthaceae.¹

4 Pflanzen mit sehr verkürzter Axe und fast oder ganz grundständigen, oft lang gestielten, fächerförmigen, 2—5theiligen, lederigen Blättern von palmenartigem Aussehen. Kolben cylindrisch, von 3—4 Scheidenblättern umschlossen; B monöisch, den Kolben dicht bedeckend, deckblattlos, die ♂ und ♀ in getrennten Cyclen alternirend (*Cyclanthus*), oder die ♂ zu 4 beisammen und die ♀ einzeln zwischen je 4 Gruppen der ♂. ♂ B mit kurzem, auf dickem Stiele stehendem P, welches an der den 3 Nachbarblüthen abgewendeten Seite einige unregelmässige Zähne besitzt und A ∞ umschliesst (*Carludovica*), oder P 0. ♀ B ohne P (*Cyclanthus*), oder bei *Carludovica* 4eckig, sitzend oder tief der Kolbenspindel eingesenkt, mit P aus 4 kurzen, fleischigen Blättchen und 4 diesen superponirten, fädigen Staminodien von oft mehreren Zollen Länge. G (4), 1fächerig, mit 4 basalen, in den Ecken stehenden Parietalplacenten mit ∞ anatropen, sitzenden (*Carludovica*) oder lang gestielten (*Cyclanthus*) Samenknospen. 4 Narben klein, sitzend. Beerenfrüchte. Samen mit hornartigem Endosperm und kleinem, geradem, cylindrischem, axil in der Spitze gelegenen Embryo. — Eine kleine, die Pandaneen mit den Palmen verbindende Familie mit 15 tropischen, südamerikanischen Arten. Die Blätter von *Carludovica palmata* Ruiz et Pav. (Peru, Neu-Granada, Bolivia, Ecuador) liefern das Material zu den bekannten Panamahüten. — 2 Blattreste aus dem französischen Eocen werden als *Ludoviopsis Saporta* in die Nähe von *Carludovica* gerechnet (Schimp. Pal. vég. II. 475. 477).

¹ Drude, Ueber den Bau und die systematische Stellung der Gattung *Carludovica*. Göttinger gelehrte Anzeigen 1877. S. 426. (Bot. Zeit. 1877. S. 591.)

22. Familie. Palmae.¹

4 Holzgewächse, meist Bäume von oft bedeutender Höhe, die Hauptwurzel bald absterbend und durch ∞ einfache oder verzweigte, einen dichten, kegelförmigen Büschel bildende Nebenwurzeln ersetzt, seltener auch mit Luftwurzeln. Stamm selten kurz, selten rohrartig und kletternd (*Calamus*), meist schlank säulenförmig, in einzelnen Fällen an der Basis auch zwiebelig (*Phoenix acaulis* u. a. A.) oder in der Mitte spindelförmig (*Iriarteia ventricosa*) angeschwollen, in der Regel einfach, selten normal verzweigt (*Hyphaene thebaica*) oder abnorm Seitenknospen entwickelnd (alte Exemplare von *Cocos nucifera*), durch die Narben abgefallener Blätter dicht geringelt oder häufiger mit den zerfaserten Blattstielbasen besetzt und von diesen mehr oder weniger verhüllt. Blätter auf dem Gipfel des Stammes (oder an den Enden seiner Aeste) eine stattliche Krone bildend, spiralig gestellt, meist sehr gross, mehr oder minder lang gestielt, der Blattstiel an der Basis ausgeprägt scheidig, sein Rücken convex, die in der Knospe gefaltete Spreite in der Regel mächtig ausgebildet, fast ausnahmslos streifig-nervig, fächerförmig oder einfach (selten doppelt — *Caryota*) fiederförmig getheilt, die Fiedern ganzrandig, häufig schwächer oder stärker zurückgeschlagen, später oft zwischen den Nerven der Länge nach zerschlitzt. Blütenstand ein selten einfacher, meist verzweigter (*rispiger*), achselständiger, innerhalb der Blätterkrone stehender oder unter der Krone herabhängender, oft sehr vielblühiger Kolben, an der Basis mit einer oder mehreren, meist lederigen, grossen und die Inflorescenz ganz einhüllenden oder kleinen und unvollständigen, abfallenden oder bleibenden Scheiden, die unteren Kolbenzweige häufig ebenfalls mit Scheiden, die nach oben allmählich kleiner und deckblattartig werden, oder auch sämtliche Kolbenzweige mit die Zweige noch ganz einschliessenden Scheiden (*Spathellen* — Fig. 130 A). B meist ungestielt oder gar der Kolbenaxe eingesenkt, den Kolben und seine Zweige stets bis zur Spitze bedeckend, meist einzeln und dann spiralig locker oder dicht gedrängt stehend, oder einzeln und 2zeilig angeordnet (*Calameae*), — oder die Inflorescenz aus Gruppen von B gebildet und die Einzelblüthen in den Gruppen bald geradlinig (*Morenia*) oder zickzackförmig (*Synechanthus*) über einander, oder zu 3 so neben einander stehend, dass die mittlere ♀ ein wenig tiefer steht, als die beiden seitlichen und häufig kurz gestielten ♂ (*Areca*, *Pinanga*, *Geonoma*). B mit Deckblättern oder deckblattlos, nach dem gewöhnlichen Monocotylentypus P 3 + 3, A 3 + 3, G (3) gebant, sehr selten ♂ (*Sa-*

¹ Martius. *Historia naturalis Palmarum*. fol. 3 Bde., mit 245 col. Taf. München 1831—1850. — Griffith. *Palms of British East India*. fol., mit 139 Taf. Calcutta 1850. — Kunth, *Enum. Plant.* III. 168. — Wendland et Drude, *Palmae Australasicae*. *Linnaea* XXXIX. 153. — Drude, *Ausgewählte Beispiele zur Erläuterung der Fruchtbildung bei den Palmen*. *Bot. Zeit.* 1877. S. 601, Taf. 5, 6 (*System*, S. 631). — Drude, *Die geographische Verbreitung der Palmen*. *Petermann's Geogr. Mittheil.* XXIV. S. 15, 94 (*Uebersicht d. System's* S. 102). — Drude, *Ueber die Trennung der Palmen Amerika's von denen der alten Welt*. *Bot. Zeit.* 1876, S. 801. — Wendland, *Die habituellen Merkmale der Palmen mit fächerförmigem Blatt, der sogenannten Sabalartigen Palmen*. *Bot. Zeit.* 1879. S. 145. — Eichl. *Diagr.* I. 105.

baleae), in der Regel durch Abort eingeschlechtlich, fast immer noch mit Rudimenten der abortirten Geschlechtsorgane, monöcisch oder diöcisch, nach den Geschlechtern mehr oder weniger verschieden gestaltet, die ♂ meist oblong und die ♀ kugelig, alle ✕, sehr selten etwas ↑. P 3 + 3, mehr oder minder lederig, die beiden Wirtel bald ganz gleich ausgebildet, häufiger aber verschieden gestaltet (Fig. 130 C, D), in der Knospenlage der äussere Kreis dachig und der innere klappig oder umgekehrt, jeder Wirtel bald ganz frei oder in seinen Gliedern mehr oder weniger hoch verwachsen, namentlich der innere in einer und derselben Gattung mitunter 3blättrig, 3spaltig oder 3zählig, oder seine Glieder gar nur in der Mitte mit breitem Spalt aus einander weichend (manche ♂ B von *Chamaedorea*). A meist 3 + 3, mit den Perigontheilen regelmässig alternirend, oder die Zahl durch Abort vermindert oder auch (durch Dédoublement?) erhöht (so 9 bei *Areca monostachys*, 12 oder mehr bei *Arenga*, *Borassus*, *Lodoicea* und *Caryota* u. s. w., bei Ueberzahl alle in nahezu einem Kreise stehend oder in regelmässig alternirenden Dreierquirlen); die Filamente einem hypogynen, fleischigen Wulste oder der Basis des Perigons eingefügt, unter sich frei oder zu einer Röhre aufrecht; Antheren mit dem Rücken angeheftet (Fig. 130 D), intrors, die Fächer sich mit Längsrissen öffnend. G 3̄ oder meist (3̄) und 3fächerig, die Carpelle episepal, in seltenen Fällen noch 3 epipetale hinzu kommend. Bei apocarpem Ovarien die 3 Carpelle nur selten ganz vollständig getrennt (*Phoenix*), meist dieselben nahe aneinander gepresst und oft mit den Griffeltheilen wieder verwachsen; nach der Befruchtung dann 2 derselben abortirend, das dritte allein sich zur Frucht ausbildend, selten mehrere sich zu Früchten entwickelnd (*Chamaerops humilis* mit 1-, 2- und 3früchtigen Blüten durcheinander). Bei syncarpem Gynaeceum unter zahlreichen Abstufungen 4 Typen unterscheidbar: a) Die 3 syncarpem Carpelle schliessen 3 ihnen opponirte Samenknospen ein; von letzteren wird nur eine befruchtet und nach der Befruchtung wächst nur das die befruchtete Samenknospe einschliessende Carpell zur Steinfrucht oder Beere aus, während die beiden anderen Carpiden verkümmern (*Chamaedorea*). b) Die 3 syncarpem Carpelle schliessen 3 ihnen opponirte Samenknospen ein; letztere entwickeln sich sämmtlich zu Samen, eingeschlossen von den in Syncarpie verharrenden Carpellen und die Frucht ist eine mehrsamige zusammengesetzte Steinfrucht oder Beere (*Borassus*, *Saguerus*). c) Die 3 syncarpem Carpelle schliessen 3 ihnen opponirte Samenknospen ein; von letzteren wird nur eine befruchtet, nach der Befruchtung aber wachsen alle 3 Carpiden zu einem den einen Samen einschliessenden syncarpem Pericarpium heran (*Calameen*). d) Von den 3 syncarpem Carpellen schliesst nur das eine, schon zur Blüthezeit durch bedeutende Grösse ausgezeichnete eine Samenknospe ein; nach der Befruchtung derselben wachsen alle 3 Carpiden zu einem gemeinschaftlichen Pericarpium heran (*Areceen*). Im Uebrigen ist das Gynaeceum glatt oder mit Schuppen besetzt (*Lepidocarynae*); seine Wände sind dick, fleischig, von vielen Fibrovasalsträngen durchzogen, ein kurzer Griffel ist vorhanden oder häufig unterdrückt, die Narbe jedes Carpelles dann sitzend. Samenknospen in jedem Fache 1, grundständig, in allen Stadien von völliger Atropie bis völlig anatrop, meist apotrop (S. 310), seltener epitrop (*Lepidocarynae*), der Funiculus unterdrückt, daher die Samenknospe mit breiter Basis sitzend;

Raphe dick und breit, mit vielen Fibrovasalsträngen, die sich in den Integumenten verästeln, bei atropen Samenknospen aus dem breiten Nabel direct in grosser Zahl in den Nucleus und die Integumente treten; Integumente von Raphe oder Nucleus nicht scharf gesondert, dick und fleischig, mit oft sehr langer und enger Mikropyle; Embryosack relativ gross. Frucht eine Beere oder Steinfrucht oder nussartig, mit 1 oder 3 relativ grossen Samen, das Pericarp schon früh in Exo-, Meso- und Endocarp differenziert, das Exocarp aus fester Epidermis und einigen lockeren, gefässbündellosen Zellschichten bestehend, an der Grenze nach dem Mesocarp' oft mit starker Sclerenchymsschicht, bei den Lepidocaryneen auf der Oberfläche mit Schuppen bedeckt; Mesocarp aus Parenchym in Schichten von verschiedener Dicke und Stärke bestehend und von ∞ Fibrovasalsträngen durchzogen; Endocarp sich gewöhnlich zu einem Steinkern von ausserordentlicher Härte (Cocos) oder wenigstens zu einer resistenten Haut ausbildend, im ersteren Falle unmittelbar an der Embryogrube mit dünnerer Stelle oder geradezu mit einem Loche (Cocoinen, Borassineen) und dadurch die Keimung erleichtert. Endosperm mächtig entwickelt, homogen oder radial-faserig (Cocos), fleischig, hornig oder fast holzig, trocken oder ölig, solid oder mit ventraler oder centraler Höhlung, manchmal durch eindringende Samenhaut- und Endocarp-falten marmorirt (Calamus — Fig. 130 *J. K.*, Areca). Embryo an der Peripherie des Endosperms von einer dünnen Schicht desselben bedeckt liegend (Fig. 130 *K.*), klein, cylindrisch oder conisch, seine Radicula gegen die Peripherie des Samens gerichtet.

Die Artenzahl der Palmen wird auf ca. 1000 geschätzt; bekannt sind von der östlichen Hemisphäre 400, von der westlichen 562. Fast durchweg Tropenbewohner, welche die feuchtwarmen Küsten- und Flussgebiete und Inseln lieben, erreichen sie auf den Sundainseln, Molukken und Neu-Guinea einerseits mit 200, in der Hylaea (dem Gebiete des Amazonas) andererseits mit 180 Arten ihren Höhepunkt. Ihre Nordgrenze zieht sich im Grossen und Ganzen vom 36.° n. Br. in Nordamerika bis 39.° n. Br. an die portugisische Küste; auf 43° 41' erreichen sie bei Nizza mit der einzigen wildwachsenden Art Europa's (*Chamaerops humilis*) ihren nördlichsten Punkt, gehen in Westasien bis 30, im Indus-Thale bis 36, in China bis 32° n. Br. und sind im südlichen Japan noch mit *Chamaerops Biroo* vertreten. Die Südgrenze verläuft von Juan Fernandez 34° s. Br., westlich der Anden 38° (*Jubaea spectabilis* als verwilderte Culturpflanze so weit reichend), Cordova und Mündung des Parana 33°, Westküste Afrika's 20° (?), Algoabai 34°, von hier geradlinig unter Einschluss aller Inseln bis Nordwest-Australien und der Nordküste entlang bis Neu-Südwesten 35° s. Br., Polynesien; ihren südlichsten Punkt erreicht sie mit *Rhopalostylis sapida* auf der Pitt-Insel südlich der Chatam-Gruppe in ca. 40,5° s. Br. In verticaler Richtung steigen die Palmen am höchsten im Himalaya, wo sie in Sikkim zusammen mit Bambusen 3000 Mtr. Meereshöhe erreichen; in den Anden von Quindiu geht *Ceroxyton andicola* von 1750—2825 Mtr., d. h. fast 2000 Mtr. höher, als alle anderen Palmen und bis ca. 800 Mtr. unter die Schneegrenze.

Fossil treten die Palmen zum ersten Male im Carbon auf und zwar sind es einige den Scheiden der Blütenstände ähnliche Blattreste, die als *Palaeospathe Ung.* hierher gezogen werden. Ein gefiederter Blattrest des Jura wird als *Zeugophyllites Brongn.* beschrieben, während fächerförmige Palmenblätter der Kreide und des Tertiär als *Flabellaria Sternb.* in 17 Arten unterschieden worden sind. Von Stämmen kennt man Reste als *Palmacites Brongn.* (23 Arten in tertiären Schichten — *P. Daemonorops Ung.* z. B. in der Braunkohle Hessen's, Sachsen's und England's) und *Fasciculites Cotta* (2 Arten der Steinkohle), und ein Blütenrest, der mit der ♀ *B* von *Borassus flabelliformis* verglichen wird, liegt als *Palmanthium Martii Heer* aus der schweizerischen Molasse vor. Rechnet man dazu die bestimmten Gattungen oder Unterfamilien der Palmen zuertheilt

Reste, so sind im Ganzen 13 Gattungen mit 81 Arten fossiler Palmen bekannt (Schimper, Pal. végét. II. 481).

Drude gliedert vorzüglich auf Grundlage des Baues des Ovariums und der Frucht die Familie in die 4 Unterfamilien der Lepidocarynae, Borassinae, Ceroxylineae und Coryphinae mit zusammen 12 Tribus.

I. Unterfamilie. Lepidocarynae. Stamm und Blätter verschieden. Kolben mit unvollständigen Scheiden und 2zeiligen, von Scheiden umschlossenen Verzweigungen (Fig. 130 *A, B*). B declin, sitzend, häufig von Bracteen gestützt. Ovarium syncarp, auf der Aussenfläche mit einem dichten Panzer aus bei jeder Art in constanter Spirale stehenden Schuppen (Fig. 130 *E, F'*), die als Emergenzen schon früh aus der Ovarienwand in basipetaler Folge hervorsprossen, sich daher von oben nach unten decken und jede aus einem härteren Aussen- und weicheren, ziemlich scharf abgegrenzten Innentheile bestehen, zur Blüthezeit noch nicht völlig erhärtet, an der Frucht jedoch sehr hart und in ihren Aussengeweben verkieselt sind. Jedes Fruchtknoten-fach mit einer anatropen und epitropen, einem kurzen Funiculus aufsitzenden Samenknope; von diesen wird nur eine befruchtet, nach der Befruchtung wachsen aber alle 3 Carpelle zu einer mit festem, glänzendem Schuppenpanzer versehenen Isamigen Beere heran, deren grosser Same dem Endocarp oft anhängt, doch nicht angewachsen ist (Fig. 130 *G, H*). Endosperm homogen oder marmorirt (Fig. 130 *J, K*).

1. Tribus. Calameae (Rohrpalmen). Stamm dünn, rohrartig, oft windend. Blätter regelmässig und paarig gefiedert, mit stacheligen Stielen, Rippen oder Fiedern, die Rippe oft in einen sehr langen, rankenartigen oder peitschenförmigen, dornig gestachelten Anhang auslaufend oder derartige Gebilde gänzlich fiederlos entwickelt. Fiedern meistens lineal oder lineal-lanzettlich, schwach zurückgeschlagen. Kolben zwischen den Blättern aufrecht. B monöcisch oder diöcisch. Früchte von Hasel- bis Wallnussgrösse, selten kleiner. Palmen (Rotang oder Rattan der Eingeborenen) von eigenthümlichem Habitus, die Lianen der Familie, deren Stämme bei oft kaum 2 Cmtr. Dicke manchmal eine Länge bis 150 Mtr. und darüber erreichen sollen und die Wälder ihrer Heimath oft undurchdringlich machen. Verbreitung: tropisches Afrika von Guinea bis zum weissen Nil; Vorder- und Hinterindien, Malediven, Ceylon, Sundainseln, Molukken, Philippinen, Süd-China, Nord- und Ostküste Australien's und westliches Polynesien. Von den beiden wichtigeren Gattungen *Calamus L.* und *Daemonorops Bl.* liefern einige Arten das bekannte spanische Rohr zu Geflechten (Stuhlrohr, Stricken, Matten u. s. w. — so *Calamus Rotang L.*, *C. viminalis Reinw.*, *C. spectabilis Bl.*, *C. melanoloma Mart.*, *C. graminosus Bl.*, *C. Royleana Griff.*, *Daemonorops crinitus Bl.*, *D. strictus Bl.* etc., fast sämmtlich auf den Sundainseln heimisch) und *Calamus scipionum Lour.* die Malakkaröhrchen des Handels; die jungen Sprossen vieler Arten werden roh und gekocht gegessen und die sauren Früchte einiger Arten (*Daemonorops barbatus Mart.*, *Calamus Manan Teysm.* etc.) werden wie Tamarinden benutzt oder von den Eingeborenen gegessen. Fossile Blattreste des Tertiär werden als *Calamopsis Heer* (2 Arten — Schimper, Pal. II. 503) beschrieben. Officinell wichtig ist

1. *Daemonorops Bl.* (Fig. 130). B diöcisch, in rispig verzweigten, unter jedem Aste ein vollständiges Scheidenblatt tragenden Kolben, die



Fig. 130. A *Daemonorops Draco*, oberster Theil des Blütenstandes, nat. Gr. — B Zweig desselben vergrößert. — C Blütenknospe von *D. melanochaetes*, vergr. — D Männliche Blüthe derselben Art nach Entfernung des Kelches, vergr. — E Fruchtknoten von *D. melanochaetes*, vergr. — F Derselbe der Länge nach angeschnitten, zwei Fächer mit je einer Samenknospe zeigend, vergr. — G Theil des Fruchtstandes von *D. Draco*, nat. Gr. — H Frucht von *D. Draco*, die Schale halb weggeschnitten. — J Same von *D. Draco* im Längsschnitte, nat. Gr. — K Endosperm von *D. Draco* im Längsschnitte, die Lage des Embryo zeigend. — L Embryo von *D. Draco*, vergr. — Alle Figuren nach Blume, Rumphia II. tab. 132, 137.

untersten äussersten Scheiden auf den Rückenrippen gestachelt. Aeusseres P glockenförmig, 3zählig, inneres tief 3theilig. ♂B mit A 6 und ohne Fruchtknotenrudiment, die Filamente an der Basis verwachsen, die Antheren pfeilförmig-linealisch. ♀B mit 6 an der Basis becherförmig verwachsenen Staminodien (Filamente ohne Antheren); Pistill mit sehr kurzem Griffel und 3 pfriemenförmigen, zurückgekrümmten, papillösen Narben. Endosperm marmorirt. Embryo nahe der Basis liegend. Die verwandte Gattung *Calamus* unterscheidet sich durch unvollständige Scheiden, durch kätzchenartige letzte Rispenverzweigungen, ein Fruchtknotenrudiment in den ♂B und sitzende Narben.

D. Draco *Bl.* (*Calamus Draco Willd.*, C. Rotang *♂ Draco L.*, Drachenblut-Rotang — Fig. 130 A, B, G—L). Stamm (bis ca. 100 Mtr. lang) mit in Querreihen stehenden, ungleich langen, aufrecht-angedrückten Stacheln. Blätter an dem Blattstiele und der Rachis mit rückwärts abstehenden Stacheln gruppenweise besetzt und ebenso an der peitschenförmigen Fortsetzung der Mittelrippe; Fiedern lineal-lanzettlich, ziemlich lang zugespitzt, auf den starken Längsnerven der Unterseite und an der Spitze am Rande mit abstehenden, pfriemenförmigen Stacheln. Früchte scharlachroth, ei-kugelig, kurz gespitzt, von ca. 2 Cmtr. Durchmesser; ihre Schuppen dick, rautenförmig bis fast quadratisch, mit einer mittleren seichten Längsfurche, die mittleren grössten etwa 1 Millim. lang und $1\frac{1}{2}$ Millim. breit. — Sumpfige Wälder von Java, Sumatra, Borneo und verschiedener anderer Sundainseln.

Abbild. Hayne, Arzneigew. IX, Taf. 3. Nees v. Esenbeck, *Plantae medicinae*. tab. 39, 40. Blume, *Rumphia*, l. c.

Droge: Sanguis s. Resina Draconis (Ostindisches Drachenblut). Ph. germ. 284; Ph. hung. 381; Cod. med. 84, 317; Ph. belg. 75; Nederl. A. 259. — Berg, *Waarenk.* 571. Flückig. et Hanbury, *Pharm.* 672; *Hist. des Drogues* II. 490. Wiesner, *Rohstoffe* 144. Husemann, *Pflanzenstoffe* 1162.

Präparate: Pulvis arsenicalis Cosmi, Ph. germ. 265. Emplastrum resinum rubrum, Nederl. A. 119. Emplastrum ad rupturas, Ph. hung. 167.

Das hauptsächlich aus Ost-Sumatra und Süd-Borneo von Batavia und Singapore aus in den Handel gebrachte Drachenblut ist ein Harz von der chemischen Formel $C^{20}H^{20}O^4$, das in verschiedenen Formen auf den Markt kommt, vorzüglich in Stangen, die mit in Streifen geschnittenen Monocotylenblättern (auf Sumatra nur Blätter der Palmengattung *Licuala Bl.*) umhüllt sind (Sanguis Draconis in baculis), oder in grossen rechteckigen Kuchen oder unregelmässigen Massen (S. D. in massis). Die reinsten Sorten erscheinen homogen tiefroth, machen einen blutrothen Strich, sind manchmal (namentlich auf der glatten Aussenseite) fast schwärzlich, die geringeren ziegelroth; alle sind in grösseren Stücken undurchsichtig, in dünnen Splintern transparent, in letzterem Falle selbst die kleinsten unter dem Mikroskope noch deutlich (aber gelb) gefärbt; auf dem Bruche sind sie ein wenig porös, ihr Geschmack ist etwas süsslich, zerkaut zerfallen sie in eine mehliche Masse. In Weingeist, Benzol, Chloroform etc. ist Drachenblut leicht löslich; im Rückstande erkennt man bei allen Sorten wenigstens unter dem Mikroskope Gewebereste der Stammpflanze, die meisten und schon dem unbewaffneten Auge sichtbaren in den geringeren. Die Gewinnung des ausser

zu arzneilichen Zwecken (besonders zur Färbung von Pulvern — Zahnpulver) noch zur Firnißfabrikation verwendeten Drachenblutes aus den dasselbe liefernden Früchten der Palme erfolgt in verschiedener Weise. Die beste Sorte wird dadurch erhalten, dass man die reifen, mit einer spröden Harzkruste überzogenen Früchte in Säcken schüttelt; das von ihnen dadurch abgeriebene Harz wird dann durch Sieben von den Fruchtrümmern befreit und nachdem es in der Sonne oder mittelst heissen Wassers erweicht ist, in Stangen oder Kugeln geformt. Zur Gewinnung der geringeren Sorten werden die Früchte vorher über offenem Feuer erhitzt, wobei das Harz in grösseren Massen hervorquillt; oder man kocht die zerquetschten Früchte mit Wasser aus.

Andere Drachenblut-Sorten werden von *Dracaena Ombet* *Kotschy*, *D. Draco* *L.* und *Pterocarpus Draco* *L.* geliefert; siehe diese. Fälschungen durch Zusatz von Wachs, Dammarharz, von mit Fernambukholz gefärbtem Gummi etc. kommen vor.

2. *Tribus. Raphieae.* Stamm dick und gedungen, mit grosser, terminaler Blätterkrone. Blätter regelmässig und paarig gefiedert; Fiedern lang und schmal, schwach zurückgeschlagen. Kolben sehr gross und schwer, rispig verzweigt, mit kätzchenartigen, blüthentragenden Aesten, aus den unteren Blattachseln herabhängend, mehrjährig sich entwickelnd. B monöcisch. Früchte von der Grösse eines Hühnerereis. Verbreitung: Afrika zwischen dem 10. und 25.^o s. Br.; Monsungebiet von Sumatra und Malakka bis über Neu-Guinea hinaus (*Raphia vinifera* eingeführt auf den Mascarenen und in Brasilien und Centralamerika).

2. *Raphia Beauv.* Blätter gross, ihre Blattstielseiden am Rande faserig zerschlitzt. Blüthentragende Kolbenzweige zusammengedrückt. B rothbraun, ledrig, bleibend. Aeusseres P der ♂ B glockig, gestutzt, fast gezähnt, inneres 3blättrig; A 6 oder 12; Filamente fast frei; Antheren linealisch; Fruchtknotenrudiment 0. Aeusseres P der ♀ B 3zählig, inneres glockig-trichterförmig, bis zur Hälfte 3theilig; 6 glockig verwachsene Staminodien mit rudimentären Antheren; 3 pfriemenförmige, sitzende Narben. Früchte zapfenartig, oliven- oder zimtbraun, glänzend; Samen sehr hart; Endosperm marmorirt. — *R. taedigera* *Mart.* Brasilien. Blattstiele zu Flechtwerk, die 40—50' langen Blätter zum Dachdecken, das Mark statt Kork zu Stöpseln benutzt. — *R. vinifera* *Beauv.* Tropisches Westafrika. Liefert in dem gegohrenen zuckerhaltigen Saft Palmwein.

3. *Metroxylon Rottb.* Blätter gross, die Blattstiele oft mit langen Stacheln. Blüthentragende Kolbenzweige rund. B röthlichgelb. Aeusseres P beider B tief 3theilig, inneres 3theilig. A 6; Filamente an der Basis verwachsen; Antheren fast pfeilförmig. Fruchtknotenrudiment in den ♂ B vorhanden; Staminodien in ♀ B wie bei voriger Gattung, doch ohne Antheren. Früchte lang gespitzt. Endosperm marmorirt, selten gleichförmig. — *M. Rumphii* *Mart.* (*Sagus Rumphii* *Willd.*, Sagopalme). Stamm bis ca. 30' hoch. Blätter ca. 20' lang, fast aufrecht, Stiel und Rachis gestachelt, die Stacheln zerstreut oder mit der Basis zusammenfliessend. Sundainseln. Wälder bildend. Liefert in dem Marke des Stammes den meisten und besten Sago, der ausserdem von *M. laeve* *Mart.* (*Sagus laevis* *Rumph.*), *Sagus farinifera* *Lam.*, *Borassus flabelliformis* *L.*, *Arenga saccharifera* *Labill.* u. a. A. gewonnen wird. Jünger, noch nicht blühbare Sagopalmen im Alter von 10—20 Jahren werden allein ausgebeutet, da nach Eintritt der Blüthe das Mark nach und nach zu Grunde geht. Ein Stamm kann bis 5 Centner liefern. Die gefällten Stämme werden in der Regel an Ort und Stelle auf Sago verarbeitet, indem man sie der Länge nach spaltet und das herausgenommene Mark zerkleinert und auf Sieben auswäscht. Aus dem so gewonnenen Stärkemehle, das im feuchten Zustande in die grösseren Städte geführt wird, bereitet man durch Körnen mittelst Siebvorrichtungen, Abrunden der Körner durch Schütteln in ausgespannten Säcken (in Europa in rotirenden Trommeln) und durch theilweise Verkleisterung der Körner in erwärmten Metallpfannen (oder in Europa durch Erwärmen der auf Platten liegenden Sagokörner mittelst heisser Wasser-)

dämpfe) den käuflichen Perlsago, welcher unter Umständen durch gebrannten Zucker braun (selten durch Boluserde ? roth) gefärbt wird. In Folge der theilweisen Verkleisterung, namentlich also der äusseren Partien der Sagoperlen, sind in jedem Stückchen Sago natürlich Stärkekörner der verschiedensten Quellungsstadien vorhanden (Fig. 131 N), deren Aussehen wir uns am besten erklären können, wenn wir uns vorab das Allernothwendigste über den Bau, die Formen und Eigenschaften der Stärke im Allgemeinen vergegenwärtigt haben werden.

Die Stärke (*Amylum*)¹ wird mit Vortheil nur aus solchen Organen der Pflanze gewonnen, in deren Zellen sie in grosser Menge aufgespeichert liegt; sie wird daher, obgleich zunächst Assimilationsprodukt der chlorophyllhaltigen Organe, vorzüglich der Blätter, nicht aus diesen, sondern aus Reservestoffbehältern (Knollen, Stämmen, Samen, Früchten) erhalten, in denen sie, ein Produkt des Stoffwechsels, als einer der wichtigsten Baustoffe der Pflanze abgelagert wurde. Mechanische Zerreißung der stärkeführenden Pflanzentheile oder Lockerung der Gewebe und theilweise Zerstörung der Zellwände durch chemische Processe, welche die Stärke nachweisbar nicht verändern (ob wirklich?), Abschleimmen der Stärkekörner aus dem so gewonnenen Breie von den zerrissenen Geweben, Waschen, Bleichen etc. lassen schliesslich die grösste Menge der in den Geweben vorhandenen Stärkekörner (ein kleiner Theil geht stets verloren) als ein feines Mehl gewinnen. Dieses ist in den meisten Fällen weiss, oft blendend weiss, wenn bei Darstellung im Sommer eine völlige Bleichung erzielt wurde; war letzteres nicht der Fall, so spielt das Stärkemehl ins Gelbliche oder Graue, oder es wird graulich durch Beimengung fremder, durch die Gewinnungsmethoden nicht vollständig absehbare Substanzen, wie z. B. häufig des Klebers beim Weizen. Von Natur gefärbte Stärkesorten kommen jedoch auch vor, gelbe und pfirsichblüthrothe z. B. bei gewissen Varietäten der *Dioscorea alata*.

Das einzelne, in den gröberen Stärkesorten (z. B. Canna-Stärke, Fig. 131 F' — Kartoffel-Stärke, Fig. 131 E) schon dem unbewaffneten Auge sichtbare Stärkekorn zeigt je nach der Pflanzenart eine verschiedene Form; wo es sich frei und locker im Plasma liegend entwickelt, besitzt es fast immer sphärische Flächen. So ist es kugelig oder fast kugelig im mehligem Theile des Endosperms von *Zea Mays*, polyëdrisch dagegen im hornigen äusseren Endospermtheile derselben Pflanze, wo die Stärkekörner verhältnissmässig noch länger wachsen, wenn die Umfangszunahme der sie einschliessenden Zellen bereits aufgehört hat, so dass sie als weiche Körper durch gegenseitigen Druck polyëdrisch abgeflacht werden, das zwischen ihnen vorhandene Plasma zu dünnen Platten zusammenpressen und nun selbst auf dünnen Schnitten durch das Maiskorn festgekeilt mosaikartig in der Zelle liegen bleiben (Fig. 130 A). Kugelig oder fast kugelig ist ferner der grösste Theil der kleinen Stärkekörner des Weizens (Fig. 131 P), Roggens, der Gerste, das junge einfache Korn der Kartoffel (Fig. 131 E), der Maranta-Stärke (Fig. 131 H) u. s. w. Ellipsoidisch bis mehr oder minder bohnenförmig sind die Stärkekörner der Bohne (Fig. 131 B—D) und anderer Leguminosen, eiförmig bis unregelmässig eiförmig diejenigen der Kartoffel (Fig. 131 E), der Canna (Fig. 131 F'), letztere schon stark abgeflacht (Fig. 131 G), was noch mehr bei den mehr oder minder scheibenförmig werdenden Stärkekörnern von *Maranta* (Fig. 131 H—K), *Cureuma* (Fig. 131 L, M) und ähnlichen Sorten eintritt. Dick linsenförmige grosse Stärkekörner besitzen Weizen (Fig. 131 P), Gerste und Roggen, polyëdrisch treten die einfachen kleinen Stärkekörnchen des Mais (Fig. 131 A), des Reis, Buchweizen, sowie die Theilkörner bei Reis, Hafer (Fig. 131 Q, R) u. a. A. auf, Kugelausschnitte bilden die Theilkörner von *Manihot* (Fig. 131 O), *Colchicum* (Fig. 131 T), *Smilax*, *Arum* u. s. w., stabförmig sind die Stärkekörner unserer einheimischen Euphorbien, knochenförmig die meisten der tropischen *Euphorbia*-Arten (Fig. 131 S).

¹ C. Nägeli, Die Stärkekörner. 2. Theil der Pflanzenphysiol. Untersuchungen von Nägeli u. Cramer. 4^o, mit 10 Taf. Zürich 1858. — Wiesner, Rohstoffe 239. — Flückig, Pharm. 709. — Flückig, et Hanbury, Pharm. 629; Hist. des Drogues II. 421. — Berg, Waarenk. 493; Atlas z. Waarenk. Taf. L. — Berg u. Schmidt, Offic. Gew. Taf. VII a, b. — Sachs, Lehrb. d. Bot. 4. Aufl. S. 58. — W. Nägeli, Beiträge zur näheren Kenntniss der Stärkegruppe in chemischer und physiologischer Beziehung. 8^o, mit 1 Taf. Leipzig 1874.

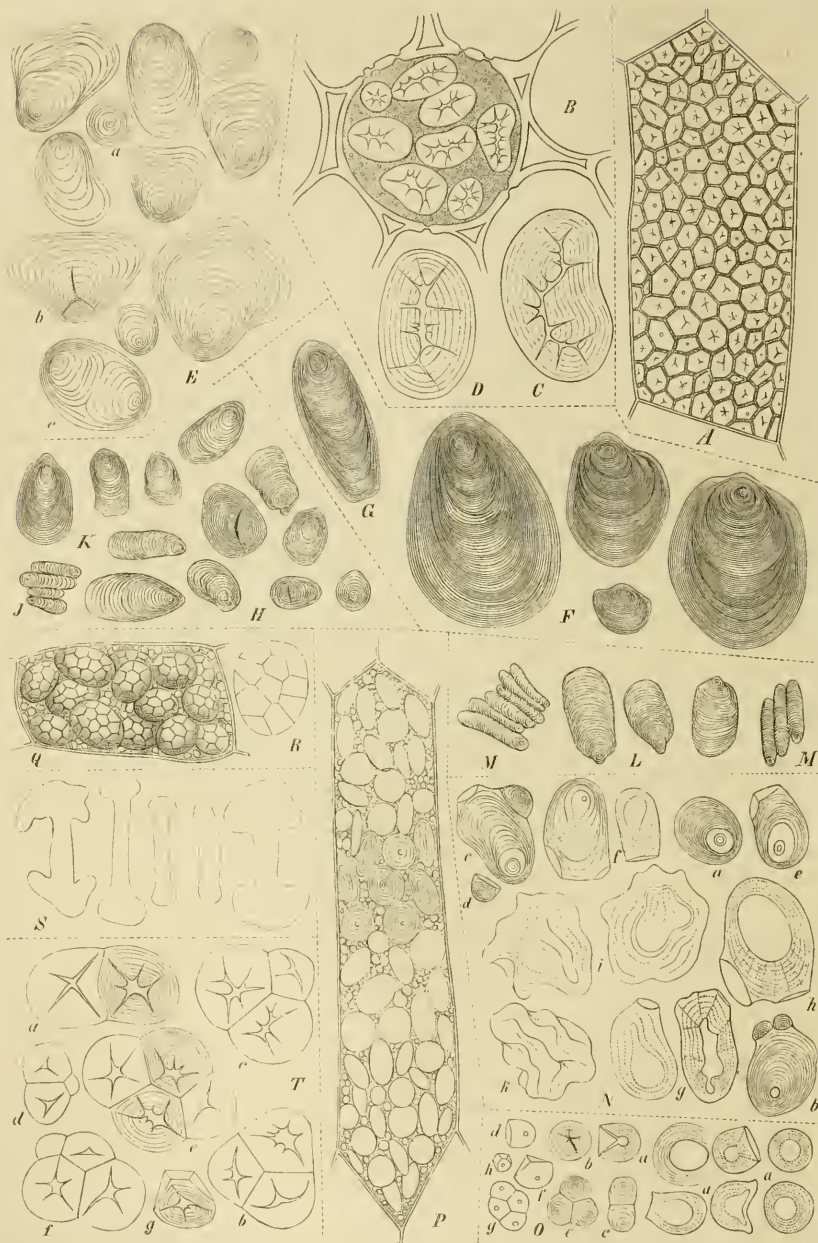

Fig. 131. Verschiedene Formen der Stärkekörner. A *Zea Mays*; mit Stärkekörnern erfüllte Zelle aus dem hornigen Theile des Endosperms. — B *Phaseolus multiflorus*; einzelne Zelle aus dem Querschnitte des Keimblattes, C und D einzelne Stärkekörner aus derselben. — E Verschiedene Stärkekörner von *Solanum tuberosum*. — F *Canna edulis* und G ein Korn von der schmalen Seite gesehen. — H *Maranta arundinacea* und J, K Körner von der schmalen Seite gesehen. — I Körner von der schmalen Seite gesehen. — N *Metroxylon Rumphii*, Körner aus Perlsago. — O *Manihot utilisissima*, a Körner in verschiedenen Quellungsstadien, b–h zusammengesetzte Körner und Theilkörner des Mehles. — P *Triticum vulgare*, Zelle des Endosperms. — Q *Avena sativa*, Zelle des Endosperms und R einzelnes zusammengesetztes Korn im optischen Durchschnitte. — S *Euphorbia splendens*. — T *Colchicum autumnale*. Vergr. von A, B, E–Q = 240, von C, D, R, S, T = 535.

Die Grösse der Stärkekörner schwankt, wie die bei gleicher Vergrösserung entworfenen Figuren 131 *A, B* und *E—Q* zeigen, nicht allein nach den Pflanzenarten, sondern auch bei einer und derselben Art oft bedeutend (beim Sago die Theilkörner zwischen 0,018—0,065 Mm. in der Länge). Dabei ist nach Wiesner die Bestimmung von mittleren Grössenwerthen für die Unterscheidung der Stärkesorten ziemlich werthlos, wohingegen man durch Ermittlung von Grenzwerten und Feststellung des aus einer grösseren Beobachtungsreihe sich ergebenden häufigsten Werthes, die Dimensionen der Stärkekörner am zweckmässigsten für die Charakteristik der Stärkesorten ausnutzen kann. Zu den kleinen Körnern von ca. 0,002 bis 0,015 Millim. Durchmesser rechnet man die Theilkörner und einfachen Körner von Reis, Hafer, Buchweizen, die kleinen Stärkekörner von Weizen, Roggen, Gerste u. s. w. Mittelgross (von ca. 0,02—0,05 Millim. im Durchmesser) sind die zusammengesetzten Körner von Hafer und Reis, die grossen Körner von Weizen, Gerste und Roggen, die Stärke des Mais, der Leguminosen, die Theilkörner von Manihot etc., während zu den über diese ungefähren Masse hinausgehenden grosskörnigen Stärkesorten die Kartoffel, Canna u. a. A. Beispiele liefern.

Der feinere Bau sämmtlicher Stärkekörner ist ein sehr charakteristischer: um einen stets in der Axe liegenden centralen oder excentrischen, eigenthümlich lichtbrechenden, sphärischen Kern lagern Schichten von sprungweise abwechselnder stärkerer und schwächerer Lichtbrechung, dichtere, unter dem Mikroskope bläulich erscheinende von geringerem Wassergehalte und weniger dichte, röthliche, wasserreichere Schichten, wobei der Kern eine wasserreiche, die äusserste Schicht eine wasserarme Partie des Kornes ist, die Dichtigkeit und damit die Cohäsion des Stärkekornes ausserdem überhaupt von aussen nach innen, dem Kerne zu, abnimmt. Je grösser der Unterschied der unmittelbar aneinander grenzenden Schichten im Wassergehalte und damit in der Lichtbrechung ist, um so schärfer treten die Schichten hervor. Da diese Differenz je zweier auf einander folgender Schichten bei den verschiedenen Stärkesorten nicht gleich ist, so zeigen letztere die Schichtung auch sehr ungleich deutlich, doch stets bei Behandlung mittelst geeigneter Reagentien, z. B. mittelst genügend verdünnter Säuren (Chromsäure) und Alkalien. Bei stärkerer Austrocknung der Stärkekörner treten in Folge des Wasserverlustes und dadurch hervorgerufener Spannungen sogenannte Trockenrisse im Kerne auf, die stets vom Kerne als dem weichsten Theile ausgehen, hier daher am weitesten sind und oft zur Bildung einer grösseren kugeligen oder unregelmässigen Höhlung führen, die sich mit Luft füllen und daher unter dem Mikroskope schwarz erscheinen, wenn nicht längeres Liegen in Flüssigkeit die eingeschlossene Luft verdrängt (Fig. 131 *A, B, C, D, E, b, O, b, T*). Die in Folge des entweder gleichmässigen oder nach einer Richtung vorwiegenden Wachsthumes des Stärkekornes bedingte centrische (Reis, Roggen, Gerste, Weizen, Hafer, Mais — Fig. 131 *A, P*) oder excentrische Lage (Kartoffel, Canna, Maranta etc. — Fig. 131 *E, F, H, L, N*) des Kernes, sowie in letzterem Falle die Grösse der Excentricität sind für bestimmte Sorten constant, und die Excentricität des Kernes schwankt zwischen $\frac{1}{1,5}$ (Arrow-root von Natal) und $\frac{1}{70}$ (Canna lagunensis), wobei der Zähler des Bruches die kleine, der Nenner die grosse Axenlänge des Kornes (vom Kerne aus gemessen) bedeutet. Noch mag erwähnt werden, dass auch bei excentrisch gebauten Körnern anfänglich im jugendlichen Kerne der Kern central ist und dass, wie die Abbildungen zeigen, in der Richtung des langen Axenarmes die Zahl der sich zum Theil seitlich auskeilenden Schichten eine grössere ist und die Schichten durchgängig breiter sind, als auf der entgegengesetzten Seite.

Viele Stärkesorten zeigen constant nur oder in weitaus überwiegender Menge die soeben allein im Auge gebauten einfachen Stärkekörner mit nur einem Schichtensystem (Kartoffel, Canna etc. — Fig. 131 *E, F*). In anderen Sorten findet man nur oder doch in grösster Menge echt zusammengesetzte Körner mit mehreren, um je einen besonderen Kern gelagerten Schichtensystemen und noch wenigen diese gemeinsam umhüllenden Schichten (Colchicum — in Fig. 131 *T* die Schichtung nur theilweise angedeutet; Smilax, Arum, Sago, Manihot, Avena etc. — Fig. 131 *E, c, N, b* und *c, O, c, y, Q, R*). Diese Körner entstehen dadurch, dass in dem noch jungen, aus dichter Substanz bestehenden Kerne statt eines Kernes (wie beim einfachen Stärkekorne) sich mehrere wasserreiche Kerne differenziren und um jeden herum unabhängig vom anderen während des weiteren Wachsthumes

ein Schichtensystem sich ausbildet, wobei das stärkste Wachstum jedes Complexes in die Verbindungslinie zweier Kerne fällt. Später werden gewöhnlich durch zwischen den Schichtensystemen auftretende und auch die wenigen gemeinsamen Schichten durchsetzende Spalten die einzelnen Complexe als sogenannte Theilkörner getrennt. Jedenfalls geschieht dies fast durchgängig bei der Zubereitung der betreffenden Sorten für den Handel, so dass in diesen fast nur noch die isolirten Theilkörner angetroffen werden, die jedoch als solche an den charakteristischen Bruchflächen jederzeit erkennbar sind. Zahl und Form dieser Bruchflächen richten sich natürlich nach der Zahl und Lagerung der das zusammengesetzte Korn bildenden Theilkörner. Bei zwei Theilkörnern ist nur eine kreisrunde (Fig. 131 *O, b* von der Grundfläche gesehen) bis ellipsoidische oder linsenförmige Bruchfläche vorhanden; bei drei Theilkörnern, die in der Regel wie in Fig. 131 *O e* und *T b, c* gelagert sind, finden wir zwei dachförmig zusammenstossende Bruchflächen (Fig. 131 *O f, N e*), bei vier Theilkörnern (Fig. 131 *O g, T e*) Bruchflächen wie in Fig. 131 *T g* und bei zahlreichen Theilkörnern sind diese nach dem Auseinanderfallen polyëdrisch (Hafer, Fig. 131 *Q, R* — Reis). Gewöhnlich pflegen die Theilkörner eines zusammengesetzten Stärkekornes gleiche oder ungefähr gleiche Grösse zu haben; doch kommt es auch vielfach vor, dass bei wenig zusammengesetzten ein oder zwei Theilkörner kleiner bleiben, als die anderen (Fig. 131 *T, c, d, f*) und bei der Sagostärke ist dieses sogar Regel. Hier sind einfache Körner sehr selten (Fig. 131 *N, a*). Meistens bestehen die Körner aus zwei oder drei Theilkörnern, von denen aber nur das eine mächtig heranwächst und dann seine klein bleibenden Schwesterkörner wie kleine Anhängsel trägt (Fig. 131 *N, b*), dieselben manchmal sogar auseinander rücken lässt (Fig. 131 *N, c* — wo das eine kleine Korn abgefallen, doch dessen Bruchstelle noch sichtbar ist). — Unecht zusammengesetzte Stärkekörner (viel seltener, als die vorigen) entstehen dann, wenn in einem schon weiter ausgebildeten Kerne in bereits vorhandenen (dichten) Schichten neue Kerne und um diese neue Schichtencomplexe auftreten; auch hier bilden sich dann in Folge von Spannungen durch ungleiches Wachstum Risse, die jedoch meistens nicht nach aussen gehen, die Theilkörner daher vereinigt lassen. — Die Zahl der Theilkörner eines zusammengesetzten Stärkekornes schwankt von 2- bis circa 30000; innerhalb enger Grenzen ist sie für viele Stärkesorten constant.

Seiner chemischen Zusammensetzung nach ist das Stärkekorn ein Kohlehydrat von der Formel der Cellulose, also $C_6H_{10}O_5$, mit frisch ca. 30 % lufttrocken 7—18 % Wasser, etwas Asche (0,2—0,6 %), manchmal durchsetzt mit fremden Stoffen (Gerbstoff, wie bei der Rosskastanie — Farbstoffe, riechende Körper), die ihrer technischen Verwendung im Wege sind. Die Stärkesubstanz tritt jedoch in zwei isomeren Modificationen auf: Granulose und Stärkcellulose (Farinose). Die Granulose, die Hauptmasse des Kornes bildend, ist durch längeres Erwärmen (auf 45—50° C.) der Stärke mit Speichel, durch Diastase, Pepsin, sehr verdünnte Säuren etc. ausziehbar. Das dann zurückbleibende Celluloseskelet, welches den Bau des Stärkekornes noch zeigt, doch minder dicht ist (Weizenstärke nur 2,3 %, Kartoffelstärke 5,7 % des ganzen Kornes), zeigt nicht mehr die charakteristische Jodreaction (Blaufärbung) der unversehrten wasserhaltigen Stärke, sondern färbt sich mit Jod nur blass kupferroth oder garnicht; dagegen zeigt es bei Behandlung mit Jod und Schwefelsäure die Blaufärbung der Cellulose und wird wie diese von Kupferoxydammoniak gelöst. Von der Darstellung der Veränderungen, welche andere chemische Vorgänge bewerkstelligen, kann hier abgesehen werden; nur der durch warmes Wasser hervorgerufenen Quellung und Verkleisterung muss noch gedacht werden, weil durch diese Formänderungen stattfindend, welche bei Beurtheilung gewisser Stärkesorten des Handels eine Rolle spielen.

Wird Stärke im Wasser geführt einer Erwärmung von 60° C. und darüber ausgesetzt, so erhält man bekanntlich einen Kleister von je nach der verwendeten Wasser-, respective Stärkemenge mehr oder minder dicker Consistenz. Die bei Beginn der Kleisterbildung mikroskopisch untersuchten Stärkekörner zeigen sich um das Mehrfache ihres normalen Volumens gequollen und bei ungleichmässig an verschiedenen Punkten ihres Umfanges erfolgender Quellung muschelförmig gebogen bis unregelmässig gefaltet. Ihre Schichtung ist verschwunden oder nur hie und da noch angedeutet; sie sind sehr weich, leicht zu Brei zerdrückbar und

kleben aneinander. Bei stärkerer Verkleisterung sind kaum noch Contouren einzelner Körner erkennbar; endlich verschwinden sie ganz. Alle diese Quellungsstadien lassen sich auch unter dem Mikroskope bei Anwendung genügend verdünnter Säuren und Alkalien leicht Schritt für Schritt verfolgen. Etwas anders gestaltet sich die Sache, wenn nasse, zu groben Körnern oder Klumpen geformte Stärke (wie Sago, Fig. 131 N — oder die aus dem Cassavemehle von Manihot utilisissima bereitete Tapioca, Fig. 131 O, a) auf erwärmten Metallplatten getrocknet oder der Wirkung von warmen Wasserdämpfen ausgesetzt wird. In diesen Perlen und Klumpen werden die äusseren, der stärksten Einwirkung genannter Agentien unterliegenden Massen rasch verkleistert, die inneren entweder nur langsam, oder sie werden ganz oder theilweise vor der Einwirkung des erwärmten Wassers geschützt, wenn die äussere verkleisterte Rinde zu trocknen beginnt. Weicht man daher Sago oder Tapioca der fertigen Handelswaare in kaltem Wasser auf und untersucht zerzupfte Körner mikroskopisch, so findet man die verschiedensten Quellungsstadien der Stärke neben einander. Neben ganz oder fast unversehrten Körnern sehen wir solche, die in der zuerst bedeutendere Veränderungen zeigenden Kernregion die Schichtung haben verschwinden lassen, so dass hier ein mehr oder minder grosser, röhlich-lichtbrechender Fleck vorhanden ist, der bald noch regelmässige Gestalt (Fig. 131 N, a, b, e, h; O, a), bald unregelmässige Formen zeigt (Fig. 131 N, g, i), bald noch allseitig scharf umgrenzt ist, bald auf irgend einer Seite in die äusseren Schichten verschwommen (wie geplatzt) erscheint (Fig. 131 N, f). Die äusseren Schichten treten bei solchen Körnern zuerst auch noch scharf begrenzt auf (Fig. 131 N, a, e); dann werden sie matter (Fig. 131 N, f—i), manchmal erscheint ihre Substanz fein gekörnelt oder von radiären Streifen durchsetzt (Fig. 131 N, g, h), bei noch stärker gequollenen Körnern verschwinden sie mit der normalen äusseren Form des sich häufig faltenden Kornes ganz (Fig. 131 N, i, k), oder die Structur des Stärkeornes ist auf einer Seite noch ziemlich gut erhalten und auf der anderen ist das Korn schon gänzlich verquollen oder gar zerstört (Fig. 131 O, das dritte Korn von rechts in der oberen Reihe). Je nach dem Grade der Verkleisterung der ganzen Sagoerle oder je nach der Region der letzteren, aus welcher die Probe zur mikroskopischen Untersuchung genommen wurde, ist natürlich stets die Menge der einen oder anderen Stärkekömer eine verschiedene.

Was endlich noch den echten Sago betrifft, dessen Charakteristik kaum noch einmal zusammengestellt zu werden braucht, so wird an seiner Stelle häufig betrügerischer Weise auch ein sogenannter inländischer, aus Kartoffelstärke bereiteter Sago verkauft.

3. *Tribus. Mauritiaee.* Stamm säulenförmig, glatt oder bestachelt, oft sehr hoch, mit terminaler Blätterkrone. Blätter fächerförmig, tief getheilt, die Strahlen schwach zurückgeschlagen. Kolben oft sehr gross und mehrjährig, aus den untersten Blattachseln herabhängend. B diöisch. Früchte von Wallnuss- bis Eigrösse. Verbreitung: tropisches Amerika östlich der Anden zwischen 16° südl. und 12° nördl. Br.

4. *Mauritia L. fil.* Blüthentragende Kolbenzweige cylindrisch. ♂ B mit becherförmigem, 3zähniem äusserem und 3blättrigem innerem P. ♀ B mit glockenförmigem, 3zähniem oder 3theiligem äusserem und bis zur Mitte 3theiligem innerem P und 6 Staminodien. — *M. vinifera Mart.* (Weinpalm). Stamm 100—150' hoch, 1—2' dick, unbestachelt. Blätter 10—15' im Durchmesser, auf 8—10' langen Stielen. Kolben 6—8' lang. Brasilien. Liefert Palmenwein. Das stärkereiche Mark giebt Sago, die Frucht wird gegessen, Blattstiele und Blätter werden zu Geflechten verarbeitet. — *M. flexuosa L.* Brasilien, Guiana, Venezuela. Wie vorige Art benutzt.

5. *Lepidocaryum Mart.* Kolbenzweige zusammengedrückt. Aeusseres P glockig, fast 3kantig, abgestutzt, mit 3zähniem Rande; inneres P der ♂ B 3blättrig, der ♀ B 3theilig. — *L. gracile Mart.* Brasilien.

2. *Unterfamilie. Borassinae.* Stamm aufrecht, säulenförmig, hoch. Blätter gross, fächerförmig, mit eingeschlagenen Strahlen. Kolben gross und dick, wenig oder garnicht verzweigt, an der Basis von kurzen Scheiden umfasst, aus der Achsel der untersten Blätter hervorkommend. B diöisch, die ♂ geknäuel in Gruben des Kolbens, die ♀ einzeln, sehr gross, kugelig. G⁽³⁾, die Fächer sämmtlich eine Samenknospe einschliessend; letztere atrop und sehr wenig epitrop, mit breiter Basis sitzend und hier mit dem Endocarp eng verschmolzen. Frucht ungepanzert,

entweder 3samig und dann in 3 Steinkerne zerfallend, oder mit nur einem Steinkerne und dann auch nur von dem einen Carpellblatte gebildet (S. 327). Same mit dem Endocarp verwachsen.

4. Tribus. Borasseae. Charakter der Unterfamilie. Verbreitung: tropisches Afrika von Guinea bis Aegypten und Natal, Madagaskar, Mascarenen, Sechellen; Küste Arabien's, Ostindien, Philippinen, Neu-Guinea, Borneo, Sumatra (eingeführt auf den capverdischen Inseln).

6. *Borassus L.* Stamm einfach, durch die Blattnarben geringelt, innen sehr hart und schwarz. Blattstiel an den Rändern dornig-gesägt. ♂ Blütenkolben stärker verzweigt, als die oft fast einfachen ♀. Aeusseres P der ♂ B 3spaltig, inneres 3theilig. A 6; Filamente wenig verwachsen; Antheren pfeilförmig. Aeusseres P der ♀ B 3-, inneres 6blättrig; Staminodien 6. Steinfrucht mit 3 Steinkernen; letztere verkehrt herzförmig, zusammengedrückt, holzig-faserig, an der Spitze mit Porus; Mesocarp faserig-fleischig. — *B. flabelliformis L.* (Palmyrapalme). Stamm 30—100' hoch, Blätter 8—10' lang. Ostindien, Ceylon. Sehr nützlicher Baum; das harte, dem Wurmfrasse nicht unterliegende Holz (vorzüglich der ♀ Bäume) als Nutzholz sehr geschätzt, die Blätter und Blattstiele zu Flechtwerk und zum Dachdecken benutzt, die kindskopfgrossen Früchte roh und geröstet gegessen, aus dem Saft der angeschnittenen ♀ Blüthenscheiden wird Palmenwein (Toddy) und Zucker bereitet, aus dem Marke der Wurzeln Sago (S. 332) und die jungen Pflanzen dienen als Gemüse. — *B. aethiopicum Mart.* (Delebpalme). Im tropischen Afrika eine ähnliche Rolle spielend, wie vorige Art in Indien.

7. *Lodoicea Labill.* Stamm einfach, geringelt. Aeusseres und inneres P der ♂ B tief 3theilig oder 3blättrig. A 24—36, die Staubfäden an der Basis verwachsen, die Antheren beiderseits fast 2lappig. Aeusseres und inneres P der ♀ B 3blättrig. Staminodien 0. Steinfrucht mit einem grossen, 2lappigen, knochenartigen, schwarzen Steinkern. — *L. sechellarum Labill.* (Sechellennuss), Sechellen. Die Steinkerne der 10—25 Kilo schweren Früchte standen früher in grossem Ansehen und wurden zu Trinkgeschirren etc. verarbeitet.

8. *Hypphaene Gaertn.* Stamm mehrmals dichotom verzweigt, die Blätter an den Zweigen endständig. Aeusseres P der ♂ B 3theilig, inneres 3blättrig; A 6, die Filamente frei. Aeusseres und inneres P der ♀ B 3blättrig; 6 Staminodien. Steinfrucht mit 1 holzigen Steinkerne und faserigem Mesocarp. — *H. thebaica Mart.* (Dumppalme), Nilthal. Das süsse Fleisch der apfelgrossen Früchte wird gegessen.

3. Unterfamilie. *Ceroxylinae.* Stamm verschieden. Blätter gefiedert. Kolben von 2 bis mehreren Scheiden umschlossen, meist ästig. B monöcisch, oft zu 3 gruppiert und je eine ♂ rechts und links neben einer ♀; selten diöcisch. G (3) (ausgenommen *Geonoma*, *Caryota* etc.); Samenknospen anatrop (ausgenommen viele *Cocoineae*) und apotrop. Früchte ungepanzert, 1samig (selten mehrsamig), Verwachsung des Samens mannigfaltig.

5. Tribus. *Cocoineae.* Stamm verschieden. Blätter regelmässig und paarig gefiedert, die Fiedern schmal, mit starkem Mittelnerve, stark zurückgeschlagen, hart. Kolben oft in den Blattachseln aufrecht, von 2 Scheiden umschlossen, die obere Scheide vollständig, aufreissend, beide stehen bleibend. G (3), sämtliche Fächer mit einer Samenknospe. Samenknospen anatrop bis fast atrop, mit den Carpellrändern zu einer centralen Säule verschmolzen und dem Endocarpium tief eingesenkt. Frucht aus 3 Carpellen syncarp, 1samig, mit 3porigem Steinkern, der Same mit dem Endocarp verwachsen. Verbreitung: Amerika zwischen 25° n. bis 35° s. Br.; angesiedelt *Elaeis* im tropischen Afrika, *Cocos nucifera* innerhalb aller Tropen.

9. *Cocos L.* Stamm mittelhoch bis sehr hoch, durch Blattnarben geringelt oder mit den stehenbleibenden Blattstielbasen schuppig besetzt, innen weich und schwammig. Blattstielränder an der Basis faserig zerschlitzt oder

dornig gesägt. Kolben in ∞ einfache Aeste getheilt. Scheiden stachelspitzig, auf dem Rücken längsfaltig. B monöcisch, die ♂ gelblich, ♀ grünlich. Aeusseres P der ♂ B 3blättrig, die Blätter lanzettlich, gekielt, an der Basis oft ein wenig verwachsen; inneres P 3blättrig, die Blätter häutig oder fleischig-häutig, aufrecht oder zusammenneigend, ei-lanzettlich oder lanzettlich, flach, oft gestreift. A 6, mit pfriemenförmigen, fast gleichlangen Filamenten und linealischen, fast pfeilförmigen Antheren. Fruchtknotenrudiment der ♂ B klein oder 0. P der ♀ B pergamentartig oder häutig, beide Kreise 3blättrig, die Blätter des äusseren fast kreisrund oder eiförmig, die des inneren fast kreisrund. 6 schuppenförmige Staminodien. Fruchtknoten eiförmig oder abgeflacht-kugelig; Griffel kurz oder 0. Narben 3, dreiseitig, anfänglich zusammenneigend, später zurückgerollt. Steinfrucht elliptisch, eiförmig, bis stumpf dreikantig, mit dickem, trockenem, faserigem Mesocarp und knochenhartem, auf dem Scheitel meist zugespitztem, an der Basis 3porigem Steine. Samenschale netzig geadert. Endosperm gleichmässig oder radial gefasert, hohl.

C. nucifera L. (Cocospalme). Stamm 60—80' hoch, schlank, etwas gebogen, durch Blattnarben ungleichmässig geringelt, an der Basis etwas verdickt. Blätter 12—16' lang, die Fiedern schmal- und fast lineal-lanzettlich, zugespitzt. Kolben 5—6' lang. Scheiden tief gefaltet. Steinfrucht gross, eiförmig- bis fast kugelig-stumpf-3kantig, an beiden Enden genabelt, mit glattem, braunem Exocarp, dickem, zähfaserigem Mesocarp und eiförmigem, im oberen Fruchtheile liegenden Steine mit 3 kielförmigen, im Scheitel zusammenlaufenden Längsrippen. Endosperm hart, fleischig, weiss, radial gefasert. In den Tropen cosmopolitisch, vorzüglich auf den Inseln und Küsten des indischen und grossen Oceans, Küstenwälder bildend, überhaupt nur Küstenbewohnerin. Trägt vom 8. Jahre an fast das ganze Jahr hindurch an jedem Kolben 10—30 Früchte, deren Endosperm roh und in verschiedener Weise zubereitet ein wichtiges Nahrungsmittel ist, während das milchige, flüssige Endosperm (Cocosmilch) der unreifen Früchte ein kühlendes Getränk bildet und gegohren Brantwein liefert. Aus dem Saft der Blütenkolben wird Palmenwein bereitet; die Fasern (Coir der Eingeborenen) des Mesocarps (Roya des Handels) der Frucht liefern dauerhafte gröbere Gespinnte (Wiesner, Rohstoffe 436), der Steinkern Trinkschalen (Wiesner, Rohstoffe 789), der Stamm Bauholz, die Blätter Flechtwerk, die jungen Schosse Palmenkohl als Gemüse; die äussere Rinde dient zum Gerben, ein aus der Rinde gewonnenes Gummi zum Einsalben der Haare (Cocosgummi — Wiesner, Rohstoffe 58), u. s. w. Das aus dem Endosperm ausgepresste fette, weisse, mild schmeckende, bei 18° C. erstarrende Oel wird in der Heimath als Speiseöl benutzt, bei uns namentlich zur Seifenfabrikation. — Abbild. Martius, Palmen, Taf. 62, 65, 88.

Droge: Oleum Cocois, Ph. germ. 245; Ph. ross. 291. — Berg, Waarenk. 622. Wiesner, Rohstoffe 202. Husemann, Pflanzenstoffe 1163.

10. *Elaeis Jacq.* Stamm mittelhoch, dick, aufrecht oder niederliegend. Blattstiele dick, am Rande dornig gezähnt. Kolben dicht doldentraubig einfach verzweigt, jung flockig behaart. P der ♂ B in beiden Kreisen 3blättrig, die Blätter des äusseren P papierartig trocken, linealisch oder lanzettlich, die des inneren lanzettlich, häutig; A 6, an der Basis der Filamente becherartig verwachsen; Antheren oblong oder eiförmig; Fruchtknotenrudiment klein. P der ♀ B in beiden Kreisen 3- oder inneres bis 6blättrig, die Blätter eiförmig oder oblong-

eiförmig. Staminodien 0. Ovarium eiförmig bis fast cylindrisch, mit kurzem, kegeligem Griffel und 3 grossen, hakenförmig abstehenden Narben. Steinfrucht eiförmig-stumpfkantig, mit zartem Exocarp und schwammig-faserigem, ölbereichem Mesocarp; Steinkern eiförmig, schwach oder deutlich 3kantig, knochenhart. Endosperm gleichförmig, hohl, hornig. — *E. guineensis* L. (Oelpalme). Stamm aufrecht, 20—30' hoch, tief geringelt, im oberen Theile meistens noch mit den bleibenden Blattstielbasen. Blätter 10—15' lang, ihre Fiedern lineal-lanzettlich, zugespitzt. Früchte oft zu 600—800 im Kolben dicht gedrängt, von der Grösse eines Taubeneyes (bei cultivirten Pflanzen bis hühnereigross), pflaumenähnlich, eiförmig, verkehrt-eiförmig bis stumpfkantig, gelb bis orangeroth, kahl, mit dickem Mesocarp. Tropisches Afrika. Liefert das meiste, von der westafrikanischen Küste ausgeführte Palmöl des Handels, das namentlich zur Seifenfabrikation und zu anderen technischen Zwecken benutzt wird, doch auch medicinisch als Einreibungsmittel dient (Oleum Palmae, Cod. med. 59; Ph. succ. 137. Berg, Waarenk. 622. Wiesner, Rohstoffe 198). Dasselbe wird aus dem Mesocarp, in dessen Zellen es in grossen Tropfen vorkommt, durch Auspressen gewonnen, ist von butterartiger Consistenz, ist frisch lebhaft orange-gelb gefärbt, besitzt einen Geruch nach Veilchenwurzeln und wird an der Luft bald weiss und ranzig. Auch die Steinkerne liefern in ihrem fettreichen Endosperm das sogenannte Palmkernöl, das wegen der grösseren Schwierigkeit der Gewinnung jedoch erst in Europa aus den eingeführten Kernen dargestellt wird.

11. *Attalea* HBK. Stamm mittelhoch bis sehr verkürzt, dick, unregelmässig geringelt. Blätter sehr gross. Kolben einfach verzweigt. B gelblichweiss. P der ♂ B in beiden Kreisen 3blättrig oder die 3 äusseren Blätter an der Basis zusammenhängend, die inneren häutig oder fleischig, oblong-lanzettlich, aufrecht. A 10—24, mit pfriemenförmigen, etwas ungleich langen Filamenten und linealischen Antheren. P der ♀ B in beiden Kreisen 3blättrig, die Blätter eiförmig. Fruchtknoten eiförmig, mit 3 pfriemenförmigen, zusammenneigenden Narben. Steinfrucht rothbraun, eiförmig oder elliptisch, fast geschnäbelt, mit holzig-faseriger Rinde, netzig geaderter Samenschale und fast solidem, mandelartig-ölbem, essbarem Endosperm. — *A. funifera* Mart. (Leopoldina Piassave Wall., Piassavepalme). Stamm 20—30'. Blätter 15—20', mit lineal-lanzettlichen, kahlen, 3' langen Fiedern. Steinfrucht von der Grösse eines Strausseneies, mit gänseeigrossen, der Länge nach 3furchigem Steine. Brasilien. Die 1 Mtr. und darüber langen, dunkelbraunen, fischbeinartig elastischen, zähen Fasern der Blattscheiden, welche nach Zerstörung der übrigen Scheidengewebe durch die Atmosphäre an den Stämmen frei herabhängen, die Piassabe oder Piassave des Handels, liefern ein vorzügliches, der Nässe lange widerstehendes Material zur Anfertigung von Matten, Seilen, Besen, Bürsten etc. (Wiesner, Rohstoffe 445). Die Steinkerne (Coquillas) werden zu Knöpfen, Rosenkranzperlen und anderen kleinen Sachen verarbeitet (Wiesner, Rohstoffe 789). — Andere Arten der Gattung liefern essbare Früchte, Palmenwein etc. — In dem Rauche der verbrennenden Steinschalen von *A. excelsa* wird der Kautschuk getrocknet.

12. *Jubaea* HBK. Stamm hoch, dick, von Blattstielresten schuppig. Aeusseres P der ♀ und ♂ B 3theilig, inneres 3blättrig. A ∞, der Perigonbasis aufsitzend. Narben abstehend. Endosperm hohl. — *J. spectabilis* HBK. Chile. Die essbaren Früchte zu Confitüren benutzt; Stamm Palmsyrup liefernd; Blätter zu Flechtwerk.

Weitere hierher gehörende Gattungen: *Astrocaryum* C. W. G. Mey., *Bactris* Jacq., *Acrocomia* Mart., *Desmoncus* Mart., *Syagrus* Mart. etc.

6. Tribus. Arecineae. Stamm meistens hoch, säulenförmig. Blätter paarig und meist regelmässig gefiedert, die schmalen, wenig zurückgeschlagenen Fiedern mit starkem Mittelnerven. Kolben unter den Blättern hängend, von 2 vollständigen, zur Blüthezeit abfallenden Scheiden umschlossen. B zu 3 gruppirt. G (3), doch nur 1 Fach mit 1 anatropen, einem breiten Funiculus aufsitzenden Samenknope, deren Raphe entweder frei oder (wie später der Same) in das Pericarp eingesenkt und mit diesem verwachsen ist. Frucht aus 3 Carpellenn syncarp, lsamig, beeren- oder nussartig, der Same (ausser an der Raphe) mit dem Endocarp nicht verwachsen. Verbreitung auf der östlichen Hemisphäre (*Grisebachia* Drude et Wendl., *Ptychosperma* Labill., *Pinanga* Rumph., *Areca* L., *Kentia* Bl. etc.) Madagaskar, Mascarenen, Ostindien und die gesammten Inseln des

Monsungebietes, Nord- und Nordostküste Australiens, Neucaledonien, Norfolkinsel, Lord Howe-Insel, Neuseeland, Chataminseln; westl. Hemisphäre (*Euterpe Mart.*, *Oreodoxa Willd.*, *Oenocarpus Mart.*) Südamerika bis 22° s. Br., Centralamerika bis 17° n. Br., Westindien.

13. *Areca L.* Stamm sehr hoch, schlank, selten rohrartig, geringelt, unbewehrt. Blätter mit kammförmig abstehenden, lanzettlichen, längsfaltigen, an der Spitze oft zerschlitzten Fiedern, deren oberste oft zu breiteren, abgestutzten Fiedern verschmolzen sind. Kolben einfach oder vielfach verzweigt. Aeusseres P der ♂ B 3theilig, die Lappen gekielt, inneres 3blättrig; A 3, 6 oder 9, mit pfriemlichen, an der Basis zusammenhängenden Filamenten und linealischen Antheren; Fruchtknotenrudiment vorhanden. P der ♀ B in beiden Kreisen 3blättrig; Staminodien vorhanden; 3 sitzende Narben. Beere mit faserigem Pericarp. Endosperm marmorirt, den Embryo in der Basis bergend. — *A. Catechu L.* (Betelpalme). Stamm schlank, 40—50' hoch. Oberste Blattfiedern verschmolzen, ihr gestutztes Ende ausgefressen-gezähnt. Kolben sehr verzweigt, die Aeste abstehend. A 6. Früchte von der Grösse eines Hühnereies oder etwas kleiner oder grösser, vom bleibenden P gestützt, elliptisch, eiförmig bis fast kugelig, genabelt, manchmal stumpfkantig oder am Scheitel 3lappig, jung weiss, später grün oder gelbgrün, reif goldgelb oder orangefarben, selten weiss; Fruchtfleisch anfangs fleischig, reif faserig und zähe; Endocarp dünn, krustig oder häutig; Same halbkugelig, ei-kegelförmig bis kegelförmig, der Scheitel meist breit gerundet, selten schlank, die Basis abgestutzt und eingedrückt, die netzig-geaderte Samenschale vom weissen, hornigen Endosperm nicht trennbar; Embryo klein, conisch. Im ganzen malayischen Inselgebiete und im wärmeren Ostindien cultivirt (Vaterland vielleicht Sunda-Inseln). Die zerschnittenen Samen (Betelnüsse) werden von den Eingeborenen mit etwas Kalk und den Blättern des Betelpfeffers (*Piper Betle L.*) gekaut und sind daher ein wichtiger Handelsartikel. In Indien und China werden sie auch als wurmabtreibendes Mittel gebraucht; einigen glücklichen Erfolgen gegen den Bandwurm und der Verwendung ihrer Kohle zu Zahnpulvern verdanken sie die Einführung in einige Pharmacopöen (Brit. Pharm. 413; Cod. med. 34; Ph. U. S. 47. — Flüchtig. et Hanbury, Pharm. 669; Hist. des Drogues II. 485. Berg, Waarenk. 479. Hayne, Arzneigew. VII. Taf. 35). Nach den Untersuchungen von Flückiger und Hanbury ist Catechin kein Bestandtheil der Arecanüsse, wie oft angegeben wird, und ein Extract wesentlich verschieden vom Acacien- und Nauclea-Catechu und eher ein Glied der Tanningruppe von den Eigenschaften des Ratanhia- oder Chinarohts.

14. *Euterpe Mart.* P in beiden Kreisen 3blättrig. A 6. Staminodien in den ♀ B 0. Endosperm der schwarzpurpurnen, kugeligen Beeren marmorirt. Embryo seitlich oder fast basilär gelegen. — *E. oleracea Mart.* Brasilien. Liefert Palmkohl und Oel. — *E. edulis Mart.* Brasilien. Liefert Palmkohl und aus den Früchten ein weinartiges Getränk.

15. *Oreodoxa Willd.* P in beiden Wirteln 3blättrig. A 6, 9, 12. Staminodien der ♀ B in einem am Rande 6zähligen Becher verwachsen. Endosperm gleichmässig, hornig. Embryo fast basilär. — *O. oleracea Mart.* (Kohlpalme). Westindien. Liefert Palmkohl, Sago, Oel.

7. Tribus. Hyophorbeae. Stamm niedrig oder hoch, säulenförmig oder rohrartig. Blätter paarig und regelmässig gefiedert; die Fiedern mit 1 oder mehreren starken Nerven, oft breit, spitz, wenig zurückgeschlagen. Kolben innerhalb oder unterhalb der Blätter, am Grunde von 4 unvollständigen Scheiden umgeben. B monöisch oder diöisch. G ⁽³⁾, jedes Fach mit einer anatropen oder hemianatropen Samenknope, die Samenknochen mit der Raphe mit den Carpellrändern zur centralen Säule verwachsen. Frucht aus 1 Carpell hervorgehend, 1samig, Beere, die Samenschale mit dem Endocarp nicht verwachsen. Verbreitung auf der östl. Hemisphäre (*Dyopsis*, *Podococcus*, *Hyophorbe* etc.) Guinea, Madagaskar, Mascarenen, Sechellen; westl. Hemisphäre (*Chamaedorea*, *Hyospathe*, *Ceroxyton*) Nordamerika bis 30° n. Br., Westindien, tropisches Südamerika, Juan Fernandez.

16. *Ceroxyton Humb. et Bonpl.* Abweichende Gattung.¹ Stamm schlank.

¹ Drude, Ueber die Verwandtschaft und systematische Bedeutung von *Ceroxyton andicola*. Göttinger gelehrte Nachrichten 1878 (Bot. Zeit. 1878. S. 184).

Scheide nur eine vollständige, später abfallende. Inneres P der ♂ B bis fast zur Basis 3spaltig, die Lappen gleichlang; A 12, selten ∞, an der Basis verwachsen; Fruchtknotenrudiment vorhanden. Aeusseres P der ♀ B sehr kurz, inneres mit schmal-lanzettlichen, ungleich langen Blättchen; 12 antherenlose, im unteren Theile verwachsene Staminodien. Ovarium kugelig, sein Griffel in 3 Narben auslaufend, dem fertilen Carpellblatte aufsitzend, die beiden anderen sterilen Carpelle klein. — *C. Andicola Humb. et Bonpl.* (Wachspalme). Ecuador, Neu-Granada, Venezuela (S. 328). Stamm 180' hoch. Blätter 18—24' lang. Der Stamm scheidet Wachs aus, das ihn in dicker Kruste bedeckt (ein Baum oft 25 Pfund liefernd) und zur Anfertigung von Kerzen verwendet wird (Wiesner, Rohstoffe 227), zu uns aber wenig in Handel kommt (vgl. Copernicia — S. 344).

8. Tribus. Geonomeae. Stamm niedrig, rohrartig oder 0. Blätter paarig aber meist unregelmässig gefiedert, zuweilen nur 2spaltig; Fiedern je nach Breite mit 1—∞ Nerven. Kolben innerhalb oder unterhalb der Blätter, einfach oder ästig, mit 2 Scheiden, vor der Blüthe von der oberen eingeschlossen. B in Gruben des Kolbens stehend. Von den 3 Carpellen nur eines entwickelt. Beeren klein (abweichende Gattung: *Phytelephas* mit grossen Steinfrüchten). Verbreitung: Nordamerika bis 16° n. Br., Westindien, tropisches Südamerika bis zum Wendekreise.

17. *Phytelephas Ruiz et Pav.* Kolben einfach, keulig, von den polygam-diöcischen, ♀ oder durch Abort ♂ B dicht bedeckt, mit 1 Scheidenblatte. P krugförmig, undentlich vielzählig. A ∞. Griffel mit 5—6 Narben. Steinfrüchte mehrsamig. — *Ph. macrocarpa R. et P.* (*Elephantusia Willd.*, Elfenbeinpalme). Stamm 15—20', oft niederliegend. Blätter bis 20' lang. Früchte bis kopfgross, mit 6—7 Samen. Tropisches Südamerika zwischen 8—9° s. Br., vorzüglich an den Ufern des Magdalenenstromes. Das süsse Fruchtfleisch gegessen und zur Bereitung eines geschätzten Getränkes verwendet. Das anfänglich flüssige und trinkbare, später mandelartig-weiche, zuletzt knochenharte, weisse, elfenbeinartige Endosperm der eiförmigen, kastanien- bis eigrossen, an 2 Seiten etwas abgeflachten, hartschaligen Samen, die als Elfenbein-, Stein-, Tagua- oder *Coruscónüsse* in den Handel kommen, wird als sogenanntes vegetabilisches Elfenbein zur Knopffabrikation und Imitation von Elfenbeinarbeiten benutzt (Wiesner, Rohstoffe 791).

Andere Gattungen: *Geonoma Willd.*, *Manicaria Gaertn.*; von jeder Gattung 1 Art fossil im Tertiär (Blätter).

9. Tribus. Iriarteae. Stamm säulenförmig, manchmal in der Mitte spindelförmig angeschwollen, auf starken Luftwurzeln stehend. Blätter unpaarig und regelmässig gefiedert; Fiedern kurz und breit, 3eckig-rhombisch, oft sehr gross, gezähnt, strahlig-nervig, schwach zurückgeschlagen. Kolben von 4—6 kurzen, stehenbleibenden Scheiden umgeben. B monöcisch oder diöcisch. G (3); Samenknospen 3 (selten schon zur Blüthezeit 2 rudimentär), anatrop oder hemitrop (auch atrop?), auf kurzem Funiculus, mit freier Raphe. Frucht eine aus dem einen schief auswachsenden Carpell gebildete 1samige Beere, der Same nicht mit dem Endocarp verwachsen. Verbreitung: Centralamerika bis 15° n. Br., Südamerika bis Bolivien und Mündung des Paranahyba.

18. *Iriartea Ruiz et Pav.* — *I. ventricosa Mart.*, Brasilien und *I. altissima K7.*, Venezuela, liefern Nutzholz zu Schirmstöcken etc.

19. *Klopstockia Karst.* — Abweichende Gattung mit 7 Arten. Bewohner Neu-Granada's und Venezuela's, welche Palmwachs liefern.

10. Tribus. Caryotinae. Stamm meist hoch, säulenförmig. Blätter regelmässig und unpaarig gefiedert (doppelt gefiedert bei *Caryota*); Fiedern eingeschlagen und mit starkem Mittelnerven (*Saguerus*) oder schwach eingeschlagen und strahlig-nervig. Kolbenstiel von 4—6 kurzen, stehenbleibenden Scheiden umschlossen. B monöcisch oder diöcisch. Carpelle 1—3, wenn 2 oder 3 syncarp; Samenknospen der Zahl der Carpelle entsprechend, apotrop oder tangential gestellt, anatrop oder hemitrop. auf kurzem Funiculus, mit freier Raphe. Früchte ohne Steinkern, aus 1 Carpell 1samig oder aus 2 Carpellen 2samig, oder aus 3 Carpellen und 3samig; Samen mit dem Endocarp nicht verwachsen. Verbreitung: Vorder- und Hinter-Indien bis 30° n. Br., Inseln von Ceylon und Sumatra bis Neu-Guinea, nördl. Australien (Cap York).

20. *Saguerus (Arenga) Rumph.* Stamm dick, mit grossen Blättern. B monöcisch. P in beiden Kreisen 3blättrig. A ∞, mit kurzen, fadenförmigen Fila-

menten; Staminodien 0 oder wenige unvollkommene. Ovarium abgeflacht kugelig. 3fächerig. Beere 3samig oder durch Abort 2samig. Endosperm gleichförmig, hornig, den kegeligen Embryo im oberen Theile führend. — *S. saccharifer Bl.* (*S. Rumphii Roxb.*, *Arenga saccharifera Mart.*, Zuckerpalme). Stamm 50—60'; Blätter 20—25' lang. Ostindien, Hinterindien, Sundainseln etc. Liefert Sago (*S.* 332) und werthvolles Nutzholz (*Wiesner*, Rohstoffe 630). Aus dem aus den ausgeschnittenen jungen Blütenkolben gewonnenen zuckerreichen Saft bereitet man Zucker, Syrup, Palmwein und den sogenannten batavischen Arak.

21. *Caryota L.* Blätter doppelt gefiedert. — *C. urens L.* Ostindien, Ceylon. Aus den Fasern der 15' langen Blätter werden Stricke etc. verfertigt; der Stamm liefert Sago und Zucker, der Blütenstand Palmwein.

IV. Unterfamilie. *Coryphinae*. Stamm dick, oft hoch, oberwärts von den Resten abgestorbener Blätter verhüllt. Blätter gefiedert oder fächerförmig, mit eingeschlagenen Fiedern oder Strahlen. Kolben an der Basis von mehreren kurzen, stehenbleibenden Scheiden umschlossen, verzweigt, mit kurzen Scheiden an den unteren Zweigen, oft grosse Rispen bildend. B einzeln stehend, diöcisch oder ♀. G^3 (bei *Thrinax G^1*), apocarp; Samenknospen eben so viele, anatrop und apotrop, auf kurzem Funiculus, frei oder mit an der Basis eingewachsener Raphe. Frucht eine apocarpe, nicht gepanzerte Beere oder nussartig (seltener 2—3), 1samig (oder 2—3samig), die Samen frei oder mit eingewachsener Raphe (*Phoenix*).

11. Tribus. *Phoeniceae*. Blätter unpaarig gefiedert, mit stark eingeschlagenen hohlen Fiedern. B diöcisch. Früchte fleischige Beeren. Verbreitung: Südlichstes Europa (eingeführt), Afrika mit Ausschluss der Kalahari- und Capflora, Sumatra und Java (eingeführt?), Vorder- und Hinterindien, Ceylon, Länder des Euphrat und Tigris, Arabien; *Phoenix dactylifera* in Amerika Culturbaum.

22. *Phoenix L.* Charakter der Tribus. Stamm mittelhoch bis fast fehlend. Kolben zwischen den unteren Blättern herabhängend, büschelig verzweigt. Aeusseres P becherförmig, 3zählig, inneres 3blättrig. A 6 (selten 3? oder 9), mit sehr kurzen, fast fehlenden Filamenten und linealischen Antheren. Von den 3 kugelig-eiförmigen Pistillen nur 1 reifend. Narben sitzend, hakig. Beere 1samig, mit zartem, häutigem Exocarp; Same länglich-oblong, mit ventraler Längsfurche, hornigem, gleichförmigem oder marmorirtem Endosperm und rückenständigem oder fast basilärem Embryo. — *Ph. dactylifera L.* (Dattelpalme). Stamm meist nur 50—60' hoch und 2—3' dick werdend. Blätter 8—10' lang, blaugrün; Fiedern lineal-lanzettlich, stark zugespitzt, fast 4zeilig. Beeren cylindrisch-elliptisch bis eiförmig oder fast kugelig oder stumpfkantig, stumpf oder gespitzt, bis 2 Zoll lang, grün oder braun, auch in der Menge, Weichheit, Geschmack etc. des Fleisches variirend. Wichtiger, in vielen Varietäten gezogener Culturbaum Afrika's und Arabien's, für deren Landschaftsbilder er charakteristisch ist; noch in Südeuropa angepflanzt, doch hier selten Früchte reifend. Die jungen Gipfelknospen und Blütenkolben werden als Palmkohl gegessen, die Fasern der Blätter und Blattstiele zu größerem Flechtwerk benutzt, aus dem Saft Palmwein bereitet (Holz — siehe *Wiesner*, Rohstoffe 629). Am wichtigsten sind jedoch die in der Heimath des Baumes allgemein als Nahrungsmittel dienenden zuckerreichen, früher auch officiellen Früchte (Datteln, *Dactyli*, *Tragemata* — *Cod. med.* 51. *Berg*, *Waarenkunde* 433), aus denen man auch Syrup und Palmwein bereitet und deren eingeweichte und gemahlene Kerne als Viehfutter und Kaffee-Surrogat dienen. — *Ph. sylvestris Roxb.* Ostindien. Die Früchte zur Gewinnung des Dattelsuckers benutzt. — 8 fossile tertiäre Arten (Blätter) als *Phoenicites Brongn.* vorzüglich aus Südeuropa bekannt.

12. Tribus. *Sabaleae*. Blätter fächerförmig, mit stark eingeschlagenen, hohlen, 1nervigen, selten mit mehrnervigen, breiten, mehrzähligen Strahlen (*Licuala*). B ♀ oder diöcisch. Nussartige Früchte oder Beeren. Verbreitung auf der östl. Hemisphäre (*Chamaerops*, *Livistona*, *Licuala*, *Corypha*, *Rhapis*, *Pritchardia*) Südeuropa, Nordafrika, Asien südlich der Palmengrenze mit allen Inseln von Ceylon bis Viti- und Sandwich-Inseln, Nord- und Ostküste Australien's bis 35° s. Br.; westl. Hemisphäre (*Sabal*, *Brahea*, *Thrinax*, *Copernicia*) Amerika von der Nordgrenze der Palmen bis fast zur Südgrenze derselben (32° s. Br.).

23. *Chamaerops L.* Stamm niedrig bis fast fehlend, unregelmässig gearbt und von Blattstielresten bedeckt. Strahlen der Blätter zerschlitzt, ohne

zwischenstehende Fasern. Scheiden des Kolbens lederig. Kolben einfach oder wiederholt verzweigt, dichtblüthig. B ♀ und ♂ auf derselben oder verschiedenen Pflanzen. Aeusseres P 3theilig, inneres 3blättrig. A in den ♂ B 6—9, mit an der Basis verwachsenen Filamenten und oblongen Antheren; ♀ B mit A 6, becherförmig verwachsen, die Antheren lineal-oblong, an der Basis herzförmig. G 3, selten mehr; Narben sitzend, pfriemenförmig. Aus jeder B 3, selten mehr, manchmal durch Abort weniger Beeren (S. 327), deren Same mit hornigem, marmorirtem Endosperm und rückenständigem Embryo. — *Ch. humilis* L. (Zwergpalme). Mittelmeerlande (am häufigsten in Andalusien und Nordafrika); die einzige wilde Palme Südeuropa's, meistens fast ohne Stamm, mit den Blättern in der Regel nur 10—18' hoch. Die rosshaarartigen Fasern (vegetabilisches Rosshaar) werden zu Gespinnsten (mit Kameelhaaren gemischt zu Zelttuch), Papier und Tapeten verarbeitet. — 2 fossile Arten (Blätter) im Tertiär der Schweiz und Böhmen's.

24. *Sabal Adams*. Zwischen den Blattstrahlen Fasern stehend. B ♀. Aeusseres P becherförmig, 3spaltig, inneres 3blättrig. A 6, fast frei. Griffel 3kantig; Narbe kopfig. Endosperm gleichmässig, hornig. Embryo nahe dem Scheitel des Endosperms dorsal. — *S. Palmetto Loddig.*, Carolina, Florida — und besonders *S. mexicana Mart.*, Mexiko, liefern in den Blättern Flechtmaterial zu leichten, dauerhaften Hüten (Sombrosos), erstere ausserdem dauerhaftes Bauholz. — 8 tertiäre Arten (Blätter) bekannt.

25. *Copernicia Mart.* Blätter oft mit Fasern zwischen den Strahlen. B ♀ oder polygam. Aeusseres P becherförmig und 3zählig, inneres glockig und 3spaltig. A 6, mit becherförmig verwachsenen Filamenten und ei-herzförmigen Antheren. Die 3 Ovarien je mit kurzem Griffel und kopfiger Narbe. Endosperm kaum marmorirt, hohl. Embryo fast basilär. — *C. cerifera Mart.* Brasilien. Die Blätter scheiden viel Wachs aus, das als Cereawachs oder Carnaubawachs in den Handel kommt und namentlich in England und Wien zu Kerzen, Schuhmacherwachs etc. verarbeitet wird (Wiesner, Rohstoffe 224).

6. Ordnung. Glumaceae.

⊙ oder 4 Kräuter, selten Halbsträucher, mit einfachem oder verzweigtem, meist lang und knotig gegliedertem Halm und abwechselnden, meist linealischen, ganzrandigen, an der Basis ausgeprägt scheidigen Blättern. B klein, unansehnlich, ♀ oder eingeschlechtlich, in der Achsel spelzenartig ausgebildeter Deckblätter Aehren bildend, die in der Regel wieder zu verschiedenartig zusammengesetzten Blütenständen geordnet sind. P O oder rudimentär in Form von Schüppchen, Haaren oder Borsten. A meist 3. G 1 oder (2—3), mit 1fächerigem Ovarium und 1 anatropen Samenknospe. Frucht eine Caryopse (S. 298), der gerade Embryo an der Basis des reichlichen, meist mehligten Endosperms seitlich liegend oder von einem kleinen Theile desselben umschlossen. Hierher die beiden Familien der Cyperaceen und Gramineen (S. 303).

23. Familie. Cyperaceae.¹

⊙ oder 4, häufig dichte und feste Polster bildende Kräuter mit kurz oder lang gegliedertem, oft Ausläufer treibendem oder sehr verzweigtem,

¹ Eichl. Diagr. I. 113. — Kunth, Enumer. II. — Kunth, Ueber die Caricaceen, Scirpeen, Cyperaceen etc. in Abhandl. d. Berliner Akad. 1837—1841. — Payer, Organogénie 698, tab. 147. — Böckeler, Die Cyperaceen des kgl. Herbariums zu Berlin. Linnaea, Neue Folge Bd. I und folgende (wird fortgesetzt). — Böckeler, Bemerkungen über eine Anzahl der bekannten Carices, namentlich über abnorme Zustände einiger Arten. Flora 1875, S. 562.

an den Knoten scheidige, an den älteren Theilen faserig zerschlitzte Niederblätter tragendem, an den Astenden selten zu Knollen verdicktem Rhizom. Blüthentragende Stengel (Halme) kantig oder cylindrisch, mit wenigen, meist sehr verkürzten, in der Regel unterirdischen Internodien und langem, über die Erde tretendem, letztem Internodium (daher scheinbar knotenlos), einfach oder sehr selten verzweigt, anfänglich markig, später gewöhnlich hohl. Blätter nach $\frac{1}{3}$ Stellung 3zeilig, mit fast stets geschlossenen Scheiden, meist hart, seltener schlaff, stets zugespitzt, oft stechend, an den Rändern häufig durch sehr kleine Zähnen schneidend, parallelnervig, unterseits in der Mittellinie gewöhnlich kielartig vorspringend, bisweilen nur der Scheidentheile entwickelt. B $\bar{\sigma}$ oder monöcisch, selten diöcisch, in Aehrchen, die in der Regel zu zusammengesetzten Aehren, Rispen, trugdoldenartigen Rispen oder Köpfchen geordnet sind; die Einzelblüthen in der Achsel spelzenartiger, meist spirallig gestellter, selten 2zeiliger, dachziegeliger, kahnförmiger Deckblätter (Deckspelzen), ohne Vorblatt. P 0 oder in Form von Borsten oder Haaren und dann im typischen Falle 6gliederig, meist aber die Glieder in unbestimmter Zahl, selten ∞ , bleibend oder vergänglich. A meist 3 und das unpaare vorne stehend, selten nur 2 (das vordere Glied fehlend — Cladium) oder 1 (die beiden hinteren Glieder fehlend — Diplacrum und Scleria-Arten), oder sehr selten 3 + 3 (einzelne Arten tropischer Gattungen), oder 3 und ein innerer Kreis zu Schüppchen reducirt (Fuirena), oder 4 (Hypolytrum), 5 (Scleria) oder 12 (Evandra). Filamente fadenförmig oder abgeflacht, frei (monadelphisch bei der aussereuropäischen *Carex acaulis*); Antheren an der Basis angeheftet, linealisch, dithecisch, intrors, mit Längsrissen sich öffnend. G (2—3), sitzend oder gestielt, an der Basis zuweilen von einem Discus umgeben, 1fächerig, der gegen den Fruchtknoten manchmal sich abgliedernde Griffel mit 2 oder 3 meist fadenförmigen, bei Zweizahl transversal gestellten Narben. 1 im Grunde des Fruchtknotens aufrechte, anatrophe Samenknope. Caryopse linsenförmig, planconvex, 3kantig, cylindrisch oder kugelig, gewöhnlich von der Griffelbasis gekrönt, mit häutigem, krustigem oder knochenartigem, sehr selten fast fleischigem (Diplasia) Pericarp. Embryo an der Basis des mehligem oder fleischigen Endosperms, doch von diesem allseitig umschlossen, klein, kreisel- oder linsenförmig, mit stumpfem, nach unten gekehrtem Würzelchen. — Die über die ganze Erde und durch alle Klimate verbreitete, doch in bestimmten Zonen durch gewisse Gattungen vorzugsweise repräsentirte (z. B. *Carex* und *Scirpus* vorzüglich in temperirten und kälteren, *Cyperus* in warmen Gebieten) Familie der Schein- oder Riedgräser enthält über 2000 (nach einzelnen Autoren 3000) Arten, die grosse Vorliebe für feuchte Niederungen zeigen und zuweilen durch geselliges Auftreten (z. B. auf Mooren, auf denen sie sich wesentlich an der Torfbildung betheiligen) zur Charakteristik des Vegetationsbildes beitragen. Fossil sind ca. 50 Arten aus dem Tertiär bekannt.

Uebersicht der deutschen Gattungen:

I. B monöcisch, selten diöcisch: **Cariceae.**

1. Caryopse (und schon zur Blüthezeit der Fruchtknoten) in einen aus dem Vorblatte des Aehrchenzweigeleins gebildeten, nur am Scheitel offenen Schlauch vollständig eingeschlossen: *Carex*.
2. Caryopse nackt: *Elyna* (*Kobresia*).

II. B ♂: Scirpeae.

1. Deckblätter 2zeilig (selten bei Arten von Schoenus spiralig).
 - A. Aehrchen 12—∞ blüthig, stark flachgedrückt, meist alle der streng 2zeiligen Deckblätter B in den Achseln tragend oder die 1—2 unteren kleineren steril. P 0: Cyperus.
 - B. Aehrchen wenigblüthig; von den unregelmässig 2zeiligen Deckblättern die unteren 3—6 kleiner und steril, die oberen 1—3 mit B in den Achseln. P 0 oder mit bis 6 Borsten: Schoenus.
2. Deckblätter spiralig.
 - A. Aehrchen wenigblüthig, die 3—4 untersten, sterilen Deckblätter kleiner.
 - a. P 0. Obere 2 Deckblätter mit B, deren untere gewöhnlich ♂. Griffel von der nicht zusammengedrückten Frucht grösstentheils abfallend: Cladium.
 - b. P mit 6 (oder mehr oder weniger) Borsten. Obere 2—3 Deckblätter (bei unseren Arten) mit ♀ B. Unterer Theil des Griffels auf der zusammengedrückten Frucht stehen bleibend: Rhynchospora.
 - B. Aehrchen mehrblüthig, die untersten 1—2 sterilen Deckblätter gleich gross oder grösser, als die übrigen.
 - a. P 0. Griffelbasis knollig verdickt. Basis der Frucht von einem ringförmigen, häutigen Discus umgeben: Fimbristylis.
 - b. P 0 oder meist aus 6 rauhen, die Deckblätter nicht überragenden Borsten bestehend: Scirpus.
 - c. P aus 4—6 oder ∞, zuletzt die Deckblätter weit überragenden, einen wolligen Schopf bildenden, glatten Haaren bestehend: Eriophorum.

1. *Unterfamilie. Cariceae.* B monöisch, selten diöisch, ohne P, die ♂ in einfachen, die ♀ in zusammengesetzten Aehren (siehe Carex), ihr Fruchtknoten (und die Frucht) nackt, oder derselbe von dem 2kieligen, mit den Rändern zu einem Schlauche zusammenwachsenden Vorblatte des ♀ B tragenden Aehrenzweigleins eingeschlossen und Schlauch und Caryopse bei der Fruchtreife gemeinsam abfallend (Fig. 132 B, C).

1. Carex *L.* 4 grasartige Kräuter, bald von dicht rasenförmigem Wuchse, bald mit kurz oder lang kriechenden, oft sehr verästelten oder Ausläufer treibenden Rhizomen. Blühende Stengel (Halme) aufrecht, mehr oder minder 3kantig, oberwärts an den Kanten gewöhnlich von sehr kleinen, vorwärts gerichteten Zähnechen rauh, selbst schneidend, einfach (sehr selten verzweigt), ihrer ganzen Länge nach oder nur im unteren Theile beblättert. Laubblätter schmal, lang zugespitzt, in der Knospe in der Mitte längsgefaltet, mit abstehenden, oft an der Oberseite mit je einem weiteren Kiele versehenen, durch kleine nach vorne gerichtete Zähnechen meist rauhen Rändern; die häutigen, geschlossenen Scheiden der unteren Blätter bei vielen Arten sich später an der vorderen Seite faserig spaltend; ein Blatthäutchen (ligula) meistens nur an den Seitenrändern der Spreitenbasis deutlicher entwickelt. Die Gesamtinflorescenz bildet selten ein terminales Einzelährchen (Psallophorae), meistens Aehren zusammengesetzt zu Aehren, Trauben, Rispen oder Köpfchen, mit meist ♂ Gipfelähre; bei manchen Arten auch androgyne (an der Spitze oder Basis ♂, sonst ♀) Aehren auftretend; Inflorescenzzweige in der Achsel scheidiger, oft mehr oder minder laubiger Tragblätter, die Deckblätter (Deckspelzen — glumae) innerhalb der einzelnen Aehren spiralig nach $\frac{2}{5}$, $\frac{2}{8}$, $\frac{5}{13}$, $\frac{8}{21}$, oder nach $\frac{2}{7}$, $\frac{2}{11}$, oder auch in Mittel-

stellungen durch alternirende Vier- und Fünferquirle. ♂ Infloreszenzen stets einfache Ähren, die ♂ B unmittelbar einzeln in den Achseln der Deckspelzen, vorblattlos, ohne Pistillrudiment, nur aus meist 3 nackten Staubgefäßen bestehend, von denen eines vorne steht (Fig. 132 A). ♀ Partialinfloreszenzen zusammengesetzte Ähren mit 1blüthigen Zweiglein nach folgendem Plane bildend: In den Achseln der die primäre Ährenaxe bedeckenden Deckblätter (Fig. 132 D, d) entspringt je ein kleiner Secundanspross (Fig. 132 D, a — Fig. B und C im Grundrisse) mit adossirtem 2kieligem Vorblatte (Fig. 132 D, b — Fig. B und C im Grundrisse) und in der Achsel dieses Vorblattes entspringt als Tertianspross die nur aus einem nackten Pistille bestehende ♀ B (Fig. 132 D, g). Die Secundanaxe verkümmert gewöhnlich vollständig, das Vorblatt schliesst sich um sie und den Fruchtknoten unter Verwachsung seiner Ränder zu einem meist 2zähligen, nur am Scheitel offenen und hier Griffel und Narben nach aussen lassenden, krugförmigen Schlauche (Utriculus — Fig. 133) und so gewinnt es den Anschein, als ob die ♀ B mit dem Schlauche direct aus der Deck-

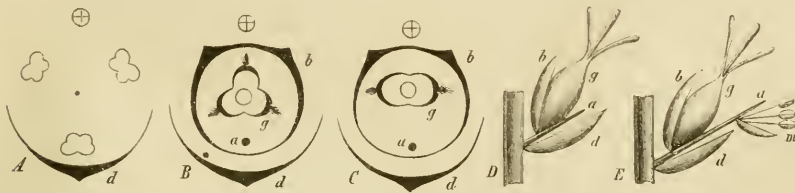

Fig. 132. A Diagramm einer ♂, B einer ♀ dreinarbigen und C einer ♀ zweinarbigen Blüthe, D Aufriss einer ♀ Blüthe von Carex — E Aufriss des androgynen Aehrchens von Elyna. — a Secundanspross in der Achsel der Deckspelze d, b dessen zum Schlauche werdendes Vorblatt, g nackte ♀ Blüthe, m die ♂ Blüthe am Secundansprosse von Elyna.

blattachsel entspränge. In anderen Fällen (C. pulicaris, C. capitata u. s. w.) ist die Axenspitze des Secundansprosses noch als kleines Spitzchen im Grunde des Schlauches sichtbar, bei C. microglochyn ragt sie als eine Borste noch etwas zum Schlauche heraus, abnormer Weise wächst sie wohl auch zu einem beblätterten Sprösschen oder zum Aehrchen aus. G (2—3), mit einem Griffel und 2—3 Narben, bei Zweizahl die Carpel und Narben transversal (Fig. 132 C), bei Dreizahl ein Glied der Mediane des Utriculus zugekehrt (Fig. 132 B). Mitunter bei typisch trigynen Arten eine Narbe fehlend oder selbst ein ganzes Fruchtblatt schwindend. Caryopse planconvex oder 3kantig, von dem vergrößerten Schlauche eingeschlossen und mit diesem abfallend. — Umfangreiche, über 400 (in Deutschland ca. 100) Arten zählende Gattung, deren Formen blühend und im Fruchtzustande gesammelt werden müssen, um sicher bestimmt werden zu können; schlechte Futtergewächse, als „saure Gräser“ dem Landwirthe verhasst. — 11 Arten, zum grössten Theile Früchte (Schläuche), finden sich fossil im Tertiär, darunter einige, welche lebenden Formen nahe stehen (Schimper, Pal. végét. II. 408).

Übersicht der wichtigeren deutschen Arten:

1. Aehrchen einzeln auf der Spitze des Halmes.
 - A. Granne an der Basis der Frucht fehlend (Pysillophorae *Loisl.*).
 1. Narben 2. Diöcische Arten: *C. dioica* *L.*, *C. Davalliana* *Sm.*
 2. Narben 2. Aehrchen androgyn: *C. pulicaris* *L.*
 3. Narben 3. Aehrchen androgyn: *C. pauciflora* *Lightf.*, *C. rupestris* *All.*
 - B. An der vorderen Basis der Frucht ragt das Ende des Aehrenzweigleins (S. 347) als Granne hervor und zur Schlauchmündung hinaus (*Orthocerates* *Köck.*): *C. microglochis* *Wahlbg.*
- II. Aehrchen stets zu mehreren am Halmende.
 - A. Aehrchen sämtlich oder grösstentheils androgyn, mehr oder minder gleich gestaltet, meist ziemlich ∞ , bei den meisten Arten einander genähert (*Homostachyae* *Fr.*).
 1. Aehrchen kopfig gedrängt, ihre laubartigen Tragblätter als Hülle des Köpfchen weit überragend (*Cyperoideae* *Köck.*, *Schiellhammeria* *Mönch*): *C. cyperoides* *L.*, *C. baldensis* *L.*
 2. Aehrchen zu einer einfachen oder zusammengesetzten Rispe vereinigt; bei einigen Arten fast kopfig, dann aber ohne die Tragblatthülle der vorigen Gruppe (*Vignea* *P. Beauv.*).
 - a. Narben 3: *C. curvula* *All.*
 - b. Narben 2.
 - \times Rhizom lang kriechend. Blühende Stengel nur am Grunde beblättert. Tragblätter der Aehren nicht laubig, oder die untersten mit laubartiger, doch die Aehre nicht überragender Spitze. Schläuche (es sind hier, wie im Folgenden, stets die Schläuche zur Zeit der Fruchtreife verstanden) planconvex, nervig, mit kurz-2zähniem Schnabel.
 - a. Aehren kopfig gedrängt, wenig-(5—12)-blüthig, im oberen Theile δ . Schläuche am Rande abgerundet, glatt (*Chordorrhizae* *Fr.*): *C. chordorrhiza* *Ehrh.*
 - β . Aehre verlängert, die Aehrchen ∞ blüthig.
 - aa. Schläuche mit scharf vorspringenden, rauhen, aber nicht geflügelten Kielen. Sumpfwiesen, Ufer: *C. disticha* *Huds.* (*C. intermedia* *Good.*); dient manchmal als Surrogat der officinellen *C. arenaria* (Abbild. Hayne, Arzneigew. V. Taf. 8).
 - $\beta\beta$. Kiele der Schläuche geflügelt, der Flügel am Rande rauh.
 - † Rand des Flügels über der Mitte des Schlauches stumpfwinkelig vortretend (Fig. 133).
 - § Aehre zuweilen am Grunde rispig, dicht, seltener locker. Aehrchen zu 6—16, die unteren \varnothing und eiförmig, die mittleren an der Spitze δ , die oberen δ und lanzettlich; untere Tragblätter mit laubiger Spitze, länger als das Aehrchen. Flügel etwas unter der Mitte der Schläuche beginnend, ziemlich breit. Sandfelder, überhaupt auf sandigem Boden: *C. arenaria* *L.* Officinell (siehe S. 351).
 - §§ Aehre meist eiförmig, selten am Grunde unterbrochen. Aehrchen zu 4—12, elliptisch, meist sämtlich am Grunde δ , an der Spitze \varnothing , seltener die untersten ganz \varnothing . Flügel der Schläuche schmaler und weiter herabreichend. Pflanze schlanker und seltener, als vorige Art, mit der sie oft gemeinsam vorkommt: *C. ligerica* *Gay.*
 - †† Rand des Flügels dem Schlauchrande ziemlich parallel: *C. praecox* *Schreb.* (*C. Schreberi* *Schrk.*), *C. brizoides* *L.* Die letztere Art dient in Süddeutschland manchmal statt des Seegrases als Polstermaterial.

×× Wuchs mehr oder minder dicht rasenförmig. Kiel rauh.

a. Aehrchen an der Spitze ♂. Schläuche in einen 2zähligen, am Rande rauhen Schnabel verlängert. Stengel nur im unteren Theile beblättert (*Acrarhenae Fr.*).

aa. Schläuche weit, die untersten wagerecht abstehend, planconvex, fast flügelig berandet, länger als das längliche, zugespitzte Deckblatt (*Vulpinae Kth.*): *C. vulpina L.* (die Halme wohl zum Einpacken und zu Flechtwerk verwendet), *C. muricata L.*, *C. divulsa Good.*

ββ. Schläuche aufrecht, beiderseits gewölbt, scharfrandig (*Paniculatae Kth.*).

† Dicht rasenförmig. Schläuche so lang als die länglich-eiförmigen, zugespitzten Deckblätter: *C. paradoxa Willd.*, *C. paniculata L.* (z. Th.). Halme der letzteren Art manchmal zu Flechtwerk benutzt.

†† Locker rasenförmig. Schläuche länger als die eiförmigen, kurz zugespitzten Deckblätter: *C. teretiuscula Good.* (*C. diandra Roth.*).

β. Aehrchen am Grunde ♂, in einfacher Aehre.

aa. Aehrchen mehr oder weniger genähert. Tragblätter meist hochblattartig. Stengel nur im unteren Theile beblättert.

† Schläuche mit geflügelten Kielen: *C. leporina L.*

†† Schläuche mit ungeflügelten Kielen: *C. echinata Murr.* (*C. stellulata Good.*), *C. elongata L.*, *C. canescens L.*

ββ. Untere Aehrchen weit von einander entfernt, ihre Tragblätter laubig und die Aehre überragend. Stengel bis zur Aehre beblättert: *C. remota L.*

B. Aehrchen getrennten Geschlechtes, die endständige (oder manchmal noch eine oder ein paar der obersten Seitenähren) ♂, sehr selten an der Spitze ♀; das oberste ♀ Aehrchen dagegen an der Spitze oft ♂ (*Heterostachyae Fr.*, *Legitimae Koch.*).

1. Schläuche ungeschnäbelt oder mit sehr kurzem, stielrundem, gestutztem, selten 2zähligem Schnabel (*Colobostomae Aschers.*).

a. Narben 2. Tragblätter (wenigstens die unteren) fast immer laubartig, am Grunde nicht scheidig, aber mit 2 trockenhäutigen, zuletzt schwärzlichen Aehrchen den Stengel umgreifend. ♀ Aehrchen meist dicht- und ∞blüthig, ♂ Aehrchen manchmal mehrere. Untere Scheiden glänzend. Pflanzen kahl (*Limononastes Richb.*).

× Pflanzen ∞ kurze, langblättrige Triebe entwickelnd, im folgenden Jahre Blütenstengel, welche am Grunde nur Scheiden ohne Laubspreite und über diesen einige Laubblätter tragen (*Caespitosae Fr.*).

a. Dicht rasig: *C. stricta Good.*, *C. caespitosa L.*

β. Ausläufer entwickelnd: *C. Bueckii Wimm.*

×× Blütenstengel schon am Grunde Laubblätter tragend (*Vulgares Aschers.*): *C. Goodenoughii Gay* (*C. vulgaris Fr.*), *C. gracilis Curt.* (*C. acuta L.* z. Th.).

b. Narben 3.

× Endährchen keulig, an der Spitze ♀, die übrigen ♀. Pflanze kahl: *C. Buxbaumii Wahlbg.*

×× Endähre ♂.

a. ♀ Aehren sitzend (selten die unterste kurz gestielt), stets aufrecht. Stengel nur unten beblättert, nur unter den Aehren rauh. Blätter und Blattscheiden kahl.

aa. Schläuche kahl, glänzend: *C. obtusata Liljeblad* (*C. supina Wahlbg.*).

- $\beta\beta$. Schläuche kurzhaarig. Untere Blattscheiden netzfaserig (*Montanae Fr.*).
 \dagger Unterstes Tragblatt laubartig, auch am Grunde nicht trockenhäutig (manchmal auch die übrigen: *C. pilulifera L.*, *C. tomentosa L.*)
 $\dagger\dagger$ Tragblätter trockenhäutig, zuweilen mit laubiger Spitze: *C. montana L.*, *C. ericetorum Poll.*, *C. verna Vill.* (*C. praecox Jacq.*).
- β . Seitenähren deutlich gestielt, oft nickend oder hängend.
 $\alpha\alpha$. Wenigstens die unteren Tragblätter laubig. Schläuche kahl. Blattscheiden ohne Fasernetz.
 \dagger Stengel nur im unteren Theile beblättert.
 \S Rhizom kriechend, Ausläufer treibend.
 $*$ Stengel am Grunde nur Scheiden ohne Spreite und darüber einige Laubblätter tragend, welche kürzer als die der nicht blühenden Triebe sind (*Limosae Fr.*): *C. limosa L.*
 $**$ Stengel schon am Grunde mit Laubblättern. Pflanzen graugrün: *C. panicea L.*, *C. glauca Scop.*
 $\S\S$ Pflanze rasenförmig: *C. pallescens L.*
 $\dagger\dagger$ Stengel gleichmässig bis zum Blütenstande beblättert. Pflanze kahl: *C. pendula Huds.* (*C. maxima Scop.*).
- $\beta\beta$. Tragblätterscheidenförmig, ohne Blattfläche. Schläuche kurzhaarig. Dicht rasenförmig wachsende Arten (*Digitatae Fr.*): *C. digitata L.*, *C. ornithopoda Willd.*, *C. humilis Leyss.*
2. Schläuche mit kürzerem oder längerem. 2zähni gem Schnabel; Narben (bei unseren Arten) 3; wenigstens die unteren Tragblätter laubartig.
- a. Zähne des auf dem Rücken gewölbten, vorne flachen, berandeten Schnabels gerade vorgestreckt. ♂ Aehre nur eine.
 \times ♀ Aehren dichtblüthig, aufrecht. Schnabel am Rande fein rauh (*Fulvellae Fr.*).
 α . Blattscheiden an der Mündung, der Blattfläche gegenüber, mit trockenhäutigem Anhängsel. ♀ Aehren von einander entfernt: *C. distans L.*, *C. fulva Good.*
 β . Blattscheiden ohne Anhängsel. ♀ Aehren genähert: *C. flava L.* (*C. Oederi Ehrh.*).
 $\times\times$ ♀ Aehren sehr schlank, lockerblüthig, zuletzt hängend (*Strigosae Fr.*): *C. sylvatica Huds.*
- b. Linealisch zugespitzte Zähne des Schlauchschnabels von einander abstehend. ♀ Aehren dichtblüthig. Schläuche gestielt.
 \times Pflanzen kahl, rasenförmig wachsend. ♂ Aehrchen nur eines: *C. Pseudocyperus L.*
 $\times\times$ Pflanzen mit kriechendem Rhizom. ♂ Aehrchen meist mehrere.
- α . Schläuche, Stengel und Blätter kahl (*Vesicariae Fr.*).
 $\alpha\alpha$. Schläuche viel länger als die stumpflichen Deckblätter: *C. rostrata Wth.* (*C. ampullacea Good.*), *C. vesicaria L.* z. Th.
 $\beta\beta$. Schläuche wenig länger, so lang oder kürzer als die zugespitzten Deckblätter: *C. riparia Curt.*, *C. spadicosa Roth* (*C. paludosa Good.*), *C. nutans Host.*
- β . Schläuche behaart.
 $\alpha\alpha$. Stengel und Blätter kahl, graugrün. Schläuche kurz geschnäbelt: *C. filiformis L.*
 $\beta\beta$. Blätter behaart, grasgrün. Schläuche lang geschnäbelt: *C. hirta L.* Das Rhizom wird manchmal statt desjenigen der *C. arenaria* benutzt (Abbild. Nees v. Esenb. *Plantae medic.* tab. 27. Hayne, *Arzneigew.* V. Taf. 9).

C. arenaria L. (Sandsegge, Fig. 133 — vgl. die Uebersicht auf S. 348). Rhizom kriechend, oft bis 3 Mtr. lang, bis 4 Millim. dick, meist cylindrisch, verzweigt, gelbgrau, mit 3—5 Cmtr. langen Internodien und kaum vorspringenden, spärlich bewurzelten Knoten, an welchen lange, oft das ganze Internodium einhüllende, an den älteren Rhizomtheilen glänzend dunkelbraune und meist bis auf den Knoten mehr oder weniger faserig zerschlitze, an den jungen Trieben gelbliche bis hellbraune, röhrenförmige, an der Mündung schräg abgestutzte Niederblätter (Scheiden) sitzen. Oberirdische Triebe in schnurgeraden Reihen über den Boden hervortretend, 3kantig, oberwärts an den Kanten rauh, nur am Grunde beblättert, zur Blüthezeit ziemlich so lang, als die auf einige (später zerschlitze) Niederblätter folgenden, ziemlich schmalen, rinnigen, starren, bogig überneigenden, am Rande rauhen Laubblätter. Aehre

(Fig. 133 A) zuweilen am Grunde rispig, dicht, seltener am Grunde locker, ihre unteren Tragblätter mit laubartiger, schlanker, die Aehrchen (doch nicht die Gesamtmähre) überragender Spitze. Aehrchen zu 6—16 beisammen, ∞ blüthig, die unteren $\text{\textcircled{f}}$, eiförmig, die mittleren an der Spitze $\text{\textcircled{m}}$, die oberen ganz $\text{\textcircled{m}}$, länglich lanzettlich (Fig. 133 A). Deckblätter (der $\text{\textcircled{f}}$ B) ei-lanzettlich, mehr oder minder lang verschmälert zugespitzt, undeutlich 7nervig, häutig-durchsichtig, rostbraun, mit grünem, kielartigem, nach oben verschmälertem Mittelstreifen und schmalen, glashell-durchsichtigem, farblosem Rande (vgl. die ähnlichen Deckspelzen der $\text{\textcircled{m}}$ B — Fig. 133 B), so lang oder etwas länger als die Schlaüche. Schlaüche (Fig. 133 D, E) lederig, längsnervig, bräunlich, eiförmig bis länglich eiförmig, planconvex, mit ziemlich langem, 2zähniem Schnabel (die Zähne pfriemenförmig), die beiden Seitenkiele geflügelt, die Flügel ziemlich breit, etwas unter

der Mitte beginnend oder selten auch bis fast zur Basis reichend, etwa in der Mitte des Schlauches stumpfwinkelig vortretend, grün, am Rande fein und rauh gesägt. Fruchtknoten oval, von vorne nach hinten etwas flach gedrückt, mit langem, fadenförmigem Griffel und 2 Narben (Fig. 133 C). Caryopse oblong, wie der Fruchtknoten zusammengedrückt, stumpfkantig, glänzend-hellbraun, äusserst fein punktirt, von dem Griffelreste gekrönt. — Flugsandfelder, Dünen, sandige Haidewälder, sandige Wegränder, häufig und meist gesellig. Europa, Nordamerika. Mai, Juni. Trägt nicht wenig zur Befestigung des Flugsandes bei und wird daher wohl auch auf Dünen angepflanzt.

Abbild. Hayne, Arzneigew. V. Taf. 7. Nees v. Esenb. Plantae medicin. tab. 26.

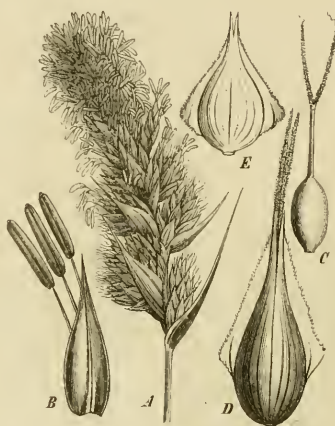

Fig. 133. *Carex arenaria* L. A Voll entwickelter Blütenstand, nat. Gr. — B $\text{\textcircled{m}}$ Blüthe mit Deckspelze. — C Pistill kurz nach der Blüthezeit. — D Reifer Fruchtschlauch mit den herausragenden, vertrockneten und abgebrochenen Narben, vom Rücken gesehen. — E Reifer Fruchtschlauch von vorne gesehen. B—E vergrössert.

Droge: Rhizoma Caricis s. Radix Caricis arenariae, rothe Queckenwurzel, deutsche Sarsaparille, Ph. germ. 286; Ph. ross. 344; Ph. helv. 111. — Berg, Waarenk. 100; Atlas z. Waarenk. Taf. XVIII. Fig. 45. Flückig. Pharm. 157.

Der im frischen Zustande wegen seines geringen Gehaltes an ätherischem Oel schwach gewürzig riechende, schwach süsslich-bitterlich schmeckende Wurzelstock der *C. arenaria* lässt auf dem Querschnitt schon mit unbewaffnetem Auge eine schwammige, von weiten, in einem einzigen Kreise liegenden Luftgängen durchzogene Rinde erkennen. In dieser zeigt die mikroskopische Untersuchung unter einer aus dünnwandigen, unregelmässigen Zellen bestehenden Epidermis (Fig. 134 *e*) 3—4 Lagen zartwandiger, unregelmässiger, inhaltleerer Parenchymzellen (Fig. 134 *r*), die inneren derselben mit kaum merklich stärkeren Wänden. Auf diese folgen 2—3 Schichten ganz zusammengesunkener, in den relativ dicken, gelblichen Membranen verbogener Zellen (Fig. 134 *r'*), welche direct an die grossen, radial-ovalen Luftgänge (Fig. 134 *l*) grenzen, gewöhnlich auch vor den die letzteren trennenden, aus 1 bis 3 Reihen zartwandiger Parenchymzellen bestehenden Scheidewänden herziehen, seltener vor ihnen unterbrochen sind (Fig. 134), manchmal auch streckenweise an den Luftgangscheidewänden herablaufen. Auf der Innenseite der letzteren liegen 4—6 Schichten dickwandiger, brauner oder

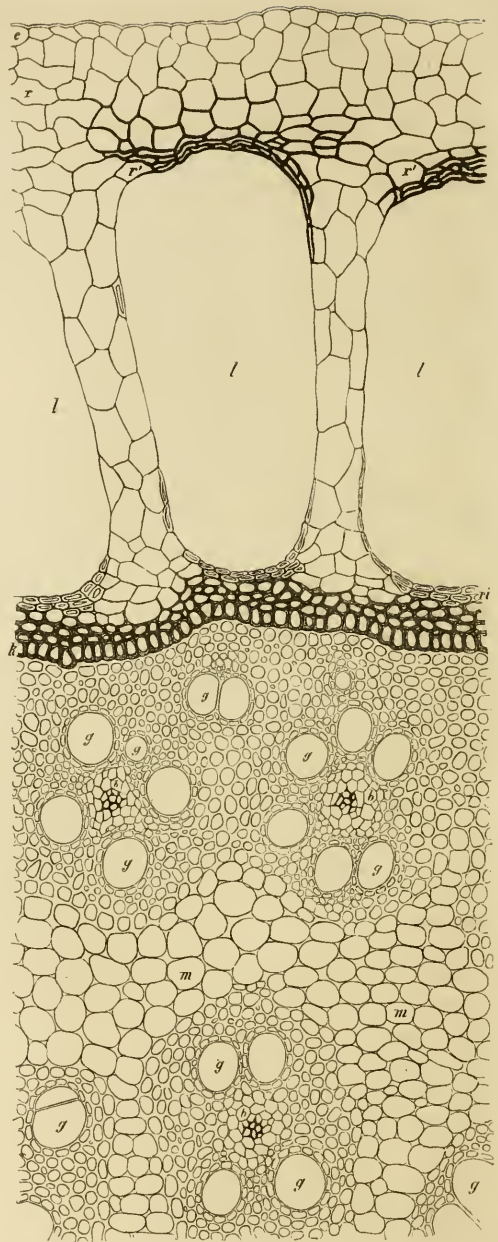

Fig. 134. *Carex arenaria*. Querschnitt aus dem äusseren Theile des Rhizomes. Vergr. 131. — *e* Epidermis; *r* Aussenrinde und *r'* dickwandige Zellen derselben; *l* Luftgänge; *ri* Mittelrinde; *k* Kernscheide; *g* Gefässe und *b* Basttheil der Gefässbündel; *m* Grundgewebe zwischen den Gefässbündeln.

braungelber Zellen, deren äussere, die Gänge begrenzenden ebenfalls zusammengedrückt sind (Fig. 134 *ri*), während die innerste Schicht, die zugleich die innerste Lage der ganzen Rinde ist und sich durch deutliche radiale Streckung ihrer Zellen auszeichnet, die den Holzkörper umgrenzende Kernscheide (Innenrinde der pharmakognostischen Lehrbücher) bildet (Fig. 134 *k*). Der ein kleines, stärkereiches Mark umschliessende Holzkörper lässt ziemlich gut 3 unregelmässig-concentrische Ringe von concentrischen, den kleinen Bastkörper im Centrum führenden Gefässbündeln erkennen (Fig. 134 *gb*), der äussere Ring ein ziemlich dichtes Gewebe bildend, die inneren beiden Ringe unter sich durch ein stärkereiches, markartiges Grundgewebe (Fig. 134 *m*), getrennt und von demselben auch zwischen den einzelnen Bündeln durchbrochen.

Die statt des Rhizomes von *C. arenaria* verwendeten Wurzelstöcke von *C. hirta* und *C. disticha* (S. 350, 348) sind auf Querschnitten leicht unterscheidbar. *C. hirta* zeigt unter der ziemlich unregelmässigen Oberhaut bis 7 Schichten relativ dickwandiger, fast lückenlos verbundener, sclerenchymatischer Zellen, unter diesen eine kräftige, aus rundlichen, ebenfalls verhältnissmässig starkwandigen Parenchymzellen bestehende Mittelrinde mit weiten Intercellularräumen (doch ohne Luftgänge) und darauf unmittelbar die Kernscheide. Im ähnlich wie bei *C. arenaria* gebauten, doch meist nur 2 Gefässbündelringe aufweisenden Holzkörper sind die die Stränge umgebenden Prosenchymzellen dickerwandiger und schärfer gegen das Grundgewebe abgegrenzt; das Mark ist von gleichem Bau wie die Mittelrinde. Das Rhizom der *C. disticha* besitzt eine sehr regelmässige Oberhaut, eine Aussenrinde, deren Zellen in der Wandstärke die Mitte zwischen den entsprechenden der beiden anderen Arten halten und eine Mittelrinde von demselben schwammigen Baue, wie die Rinde des Kalmusrhizomes (Fig. 129 *r*, mit Weglassung der Oelzellen *o*). Die Kernscheide verhält sich wie bei *C. hirta*, der Holzkörper mit scharf abgegrenzten Gefässbündeln im Uebrigen wie der von *C. arenaria* und das Mark wie die Mittelrinde, respective wie das Mark von *Rhizoma Calami*.

Bestandtheile: Weichharz, kratzender Extractivstoff, Spuren von ätherischem Oel.

Präparate: Species ad decoctum lignorum, Ph. ross. 367. Nach Flückiger wurde das Carex-Rhizom gegen die Mitte des 18. Jahrhunderts von Gleditsch als diuretisches Mittel eingeführt und namentlich als wohlfeiler Ersatz der Sarsaparille verwendet.

2. *Elyna Schrad.* Aehre aus kleinen, verkürzten, 1- oder 2blüthigen Aehrchen zusammengesetzt. Bei *E. spicata Schrad.* (2. Höchste Alpen. Juni, Juli) sind dieselben androgyn, aus einer unteren ♀, vom vorn gespaltene Utriculus eingeschlossen und einer oberen ♂, aus 3 vom spelzenförmigen Deckblatte gestützten Staubgefässen bestehenden B gebildet (Fig. 132 *E*). Bei *E. caricina Mert. et Koch* (*Kobresia caricina Willd.*; 4, höchste Alpen, August) sind die Aehrchen 1blüthig, die unteren ♀, die oberen ♂.

2. *Unterfamilie. Scirpeae.* B sämmtlich oder grösstentheils ♀, in dichten Aehrchen.

3. *Cyperus L.* ☉ oder 4 Riedgräser mit beblätterten, selten blattlosen, blüthentragenden Halmen, meist flachen Blättern und gebüschelten oder zu Köpfchen und einfachen oder zusammengesetzten Dolden geordneten, ∞ blüthigen, mehr oder minder stark zusammengedrückten Aehrchen. Deckblätter streng 2zeilig, gekielt, alle gleich und in ihren Achseln B tragend (so bei unseren ein-

heimischen Arten), oder einige untere kleiner und blüthenlos. P 0. A 3, selten 1 oder 2. Griffel fadenförmig, mit 3, selten 2 Narben, am Grunde nicht verdickt, später abfallend. Caryopse 3kantig, selten seitlich zusammengedrückt. Circa 350, fast ausschliesslich wärmere Länder bewohnende Arten. Nur wenige deutsche, unter denen die kleinen \odot *C. fuscus* L. (3 Narben, Caryopse scharf 3kantig) und *C. flavescens* L. (2 Narben, Caryopse zusammengedrückt) vom Grunde aus reich büschelig verzweigt und büschelig-faserig bewurzelt sind; die Halme derselben sind unverzweigt, tragen am Grunde einige Laubblätter und sind sonst bis zu dem von 3 ungleich langen, laubigen, abstehenden Hüllblättern gestützten, kopfigen Blütenstande nackt. *C. esculentus* L. (4. Südeuropa, Orient, nördliches und südliches Afrika) entwickelt Ausläufer mit an fädlichen Zweigen hängenden, länglich-ovalen, quergestreiften, stärkereichen und ölhaltigen, mandelartig schmeckenden Knollen, welche essbar sind (Pflanze daher auch angebaut) und früher als Bulbuli Thراسي s. Dulcina (Rhizoma⁴ Cyperi esculenti, Erdmandeln — Berg, Waarenk. 112) officinell waren. Aehnlich verhält sich *C. rotundus* L. (Italien, Aegypten, Ostindien etc. — Rhizoma Cyperi rotundi — Abbild. Nees v. Esenb. Plantae medicin. tab. 25 — *C. officinalis* Nees v. Esenb., ebenda). Auch das keine Knollen entwickelnde kriechende Rhizom von *C. longus* L. (Südeuropa, Aegypten, Ostindien) war als Rhizoma Cyperi longi s. odorati s. Romani gebräuchlich. *C. Papyrus* L. (*Papyrus antiquorum Willd.*), in Sümpfen Aegypten's, Abyssinien's und des südlichen Italien heimisch, mit bis 3 Mtr. hohen Halmen, lieferte in dem von Gefässbündeln durchzogenen „Marke“ der letzteren das Material zum Papyrus der alten Aegypter (Wiesner, Rohstoffe 459). — Die Reste von 8 fossilen Arten, darunter auch ein paar Blütenstände, finden sich im Tertiär (Schimp. Paléont. végét. II. 410). Vielleicht gehören auch von anderen Cyperaceenresten (Halme und Blätter, ein knollentragendes Rhizom, zwei Blütenstände und eine Frucht), die als *Cyperacites Schimp.* (*Cyperites Heer*) aus dem Tertiär beschrieben werden, einzelne der 33 Arten noch zu *Cyperus*.

4. *Schoenus* L. 4, dicht rasige Riedgräser mit stielrunden, gestreiften, nur am Grunde einige pfriemenförmige, oberseits seicht rinnige Laubblätter tragenden Blütenhalmen. Aehrchen kopfig gedrängt, wenigblüthig, das mit laubiger Spitze versehene Tragblatt des untersten Aehrchens den Blütenstand am Grunde umgebend. Deckblätter 2zeilig, gekielt, die unteren steril, nur die 1—3 obersten B tragend. P aus 1—6 gezähnelten Borsten bestehend. A 3. Griffel fädig, am Grunde verdickt, ganz oder grösstentheils abfallend, mit 3 Narben. Caryopse 3kantig. — 2 deutsche, starre Arten: *Sch. nigricans* L. (Blütenstand mit 5—10 Aehrchen) und *Sch. ferrugineus* L. (Blütenstand mit 2—3 Aehrchen).

5. *Rhynchospora Vahl*. 4, binsenartige Pflanzen mit 3kantigen (bei unseren Arten) oder stielrunden, beblätterten Stengeln und (bei unseren Arten) schmal linealischen, rinnigen, am Rande rauhen Blättern. Aehrchen kopfig gedrängt oder rispig, meistens rostbraun, wenigblüthig, ihre Deckblätter spiralig, die untersten kleiner und unfruchtbar, die obersten 1—3 fertil, die unterste B (bei fremden Arten) oft allein ♀ , die oberen ♂ . P aus 6 oder mehr, selten weniger rauhen Borsten bestehend. A 3, sehr selten 2 oder 1. Griffel am Grunde verdickt, mit 2 Narben, sein unterer Theil auf der linsenförmigen Frucht stehen bleibend. Ca. 50 Arten, von denen 2 deutsche, Moore bewohnende: *R. fusca Roem. et Schult.* (Rhizom kriechend, mit Ausläufern; Blütenstand vielmals kürzer, als die Hülle) und *R. alba Vahl.* (locker rasig; Blütenstand ungefähr so lang als die Hülle). Juni—August.

6. *Cladium P. Br.* 4, grosse, *Cyperus*-artige Riedgräser mit dickem, kriechendem, Ausläufer treibendem Rhizom und stielrunden, hohlen, beblätterten Stengeln. Aehrchen wenigblüthig, kopfig gehäuft und zu grösseren doldigen Blütenständen zusammengestellt. Deckblätter spiralig, die unteren 3 kleiner und steril, die 1 oder 2 obersten mit B, deren untere oft nur ♂ . P 0. A 2 (das vordere fehlschlagend), selten 3. Griffel fädig, grösstentheils abfallend, mit 3 oder 2 Narben. Caryopse eiförmig, nicht zusammengedrückt, fast steinfruchtartig. Nur wenige Arten, von denen 1 deutsche, weit über die Erde verbreitete: *C. Mariscus R. Br.* Gräben, Sümpfe; Juni, Juli.

7. *Scirpus L.* \odot oder 4 Riedgräser von meist binsenartigem Aussehen. Aehrchen meist ∞ blüthig; Deckblätter spiralig gestellt, die unteren meist grösser und 1—2 unterste ohne B in ihrer Achsel. P selten 0, meist aus 1—6 Borsten

bestehend. A meist 3. Narben 2 oder 3, entsprechend der Anzahl der Carpellblätter des Ovariums. Frucht in der Regel von dem bleibenden unteren Theile des Griffels gekrönt. Vielgestaltige, oft künstlich in viele kleine Gattungen gespaltene Gattung, mit der hier nach dem Beispiele von Ascherson's Flora der Provinz Brandenburg die Gattungen *Heleocharis* RBr. und *Isolepis* RBr. vereinigt werden. Einige häufigere Arten lassen sich in folgender Weise gruppiren:

I. Blühende Stengel mit nur einem endständigen Aehrchen, unterhalb desselben bis zur Basis unbeblättert.

A. Die grundständigen Blätter sind Scheiden ohne oder mit sehr kleiner Blattfläche. P vorhanden.

1. Stengel stielrund. P aus meist 6 bleibenden Borsten gebildet. Frucht ungerippt.

a. Aehrchen mehrblüthig. Borsten des P etwa so lang als die Frucht, rückwärts rauh. Griffel am Grunde verdickt, der verdickte und durch eine Einschnürung vom Fruchtknoten getrennte Theil bleibend. Narben 2 oder 3. Frucht 3kantig oder linsenförmig. Scheiden ohne Blattfläche (*Heleocharis*): *S. palustris* L. (2), *S. ovatus* Roth (⊙), beide mit 2 Narben.

b. Aehrchen 3—7blüthig. Griffel fadenförmig, grösstentheils abfallend. Narben 3. Frucht 3kantig, verkehrt eiförmig, stachelspitzig (*Limnochloa* P. B.): *S. pauciflorus* Lightf., *S. caespitosus* L. (beide 2).

2. Stengel 4kantig. Perigonborsten 2—4, rückwärts rauh, kürzer als die längsrippige Frucht, bald abfallend (*Scirpidium* Nees): *S. acicularis* L. 2.

B. Oberstes Grundblatt mit vollkommener linealischer, rinniger Spreite. P 0 (*Heleogeton* Lk. part.): *S. fluitans* L. 2.

II. Blütenstand aus mehreren Aehrchen gebildet, das Tragblatt des oder der untersten Aehrchen oder der Aeste laubartig. Griffelbasis nicht verdickt.

A. Aehrchen ∞blüthig, in öfter kopfig gedrängten, doldigen Blütenständen.

1. Unterstes Tragblatt des Blütenstandes länger als die übrigen (wo solche vorhanden) und meist länger als der Blütenstand, letzteren zur Seite drängend und den nur am Grunde beblätterten Stengel scheinbar fortsetzend.

a. Blütenstand locker oder lappig-kopfig zusammengedrängt.

× Deckblätter längsfurchig, gekielt, nicht ausgerandet, stachelspitzig. Narben 3. A 3 oder 2, selten 1. Frucht rundlich-verkehrt-eiförmig, zusammengedrückt-3kantig, längsrippig oder querrunzelig. Aehrchen sitzend, gedrängt.

α. Blühende Halme stielrund. P meist 0 (*Isolepis* RBr. z. Th.): *S. supinus* L. (⊙), *S. setaceus* L. (2).

β. Blühende Halme 3kantig, mit vertieften Seiten. P aus 6 rückwärts rauhen Borsten von der Länge der Frucht (*Actaeogeton* Rehb.): *S. mucronatus* L. 2.

×× Deckblätter oval oder verkehrt-eiförmig, nicht längsfurchig, gekielt, ausgerandet, in der Ausrandung stachelspitzig. Narben 2 oder 3. A 3. Frucht glatt. Perigonborsten rückwärts-rauh (*Scirpus*): *S. lacustris* L. (2. Früher *Radix Scirpi majoris* s. *Junci maximi* officinell), *S. Tabernaemontani* Roth, *S. triqueter* L., *S. Rothii* Hoppe, alle 2.

b. Verzweigungen des Blütenstandes zu dichten, kugeln Köpfchen gedrängt. B klein. P 4—5. A 3. Narben 3. Griffel sehr kurz (*Holoschoenus* Lk.): *S. Holoschoenus* L. 2.

2. Blütenstand mit mehreren laubigen Tragblättern, das unterste nicht auffallend länger und nicht den Stengel fortsetzend, der Blütenstand daher deutlich endständig.

- a. 4 Arten, deren Stengel bis oben mehrere flache, gekielte Laubblätter trägt. P meist vorhanden. A 3. Narben 3.

× Aehrchen gross (etwa 8—16 Mm. lang). Deckblätter ausgerandet, in der Ausrandung begrannt (Bolboschoenus *Aschers.*): *S. maritimus* L. (die kleinen kugeligen Knollen an der Spitze der Ausläufer sind essbar).

×× Aehrchen klein (3—6 Mm. lang). Deckblätter stumpf, nicht ausgerandet (*Taphrogeton Richb.*): *S. radicans* Schk., *S. silvaticus* L.

- b. ☉, nur am Grunde beblättert. P 0. Narben 2 (*Dichostylis Nees.*): *S. Michelianus* L.

B. Aehrchen wenigblüthig, eine 2zellige Aehre bildend, die untersten meist in der Achsel laubiger, die oberen in der Achsel gefärbter Deckblätter. A 3, ihr Connectiv mit gezähntem, spatelförmigem Anhängsel. Narben 2 (*Blysmus Panzer.*): *S. compressus Pers.*, *S. rufus Schrad.*, beide 4.

8. *Fimbristylis Vahl.* ☉ oder 4 Riedgräser, mit beblätterten Halmen, ∞blüthigen Aehrchen mit spiralig gestellten Deckblättern, deren unterste 1—2 steril. P 0. A 3, selten weniger. Narben 2, selten 3. Griffel an der Basis knollig verdickt. Caryopse linsenförmig, selten 3kantig, an der Basis von einem ringförmigen, häutigen Discus umgeben. — Ca. 100 Arten, unter denen 2 in Südtirol vorkommende ☉ (*F. annua R. et S.* und *F. dichotoma Vahl.*).

9. *Eriophorum L.* 4, rasig wachsende, manchmal Ausläufer treibende Riedgräser mit stielrundem oder 3kantigem Halm. Grundblätter meist viel länger als die Stengelblätter, zur Blüthezeit grösstentheils abgestorben. Aehrchen ∞blüthig, mit spiralig gestellten Deckblättern, deren unterste steril sind. P aus ∞ (selten nur 4—6) meist bandartig flachen (selten haarartigen), glatten, seidenartigen, ausdauernden Fäden bestehend, welche sich nach der Blüthezeit verlängern und einen die Deckblätter weit überragenden wolligen Schopf bilden. A 3. Griffel fadenförmig, abfallend, mit 3 Narben. Frucht zusammengedrückt-3kantig. Kleine Gattung mit 6 deutschen, Moore bewohnenden Arten. — I. P 4 bis meist 6, die Fäden zur Fruchtzeit gekräuselt: *E. alpinum L.* — II. P ∞, die Fäden zuletzt gerade oder kaum wellig. *E. vaginatum L.*, mit nur einem endständigen, aufrechten Aehrchen. Mehrere zuletzt überhängende Aehrchen besitzen *E. angustifolium Roth* (mit Ausläufern, Stengel rundlich, Aehrchenstiele glatt), *E. latifolium Hoppe* (ohne Ausläufer, Stengel 3seitig, Aehrchenstiele rückwärts-rauh, Deckblätter Inervig) und *E. gracile Koch* (mit Ausläufern, Deckblätter am Grunde mehrnervig, sonst wie vorige). — *E. latifolium* war früher als *Herba Linagrostis* bei Diarrhöe und Bandwurm officinell.

24. Familie. Gramineae.¹

☉ oder 4 Kräuter (Gräser), selten holzige oder fast holzige Halbsträucher oder stranch- oder baumartig. Rhizom verkürzt und büschelig verzweigt, Rasen bildend, oder oft lang kriechend und Ausläufer aussendend.

¹ Trinius, *Fundamentum Agrostographiae*. 8°, mit 3 Taf. Wien 1820. — Kunth, *Enum. plant. I* und *Supplementband*, mit 40 Taf. — Jessen, *Deutschlands Gräser und Getreidearten*. 8°, mit Holzschn. Leipzig 1863. — Eichl. *Diagr.* I. 119 u. II. S. XI. — Cruse, *Ueber den Blütenbau der Gramineen*. *Linnaea* V. 319. — Mohl, *Ueber die Bedeutung der unteren Blumenspelze bei den Gräsern*. *Bot. Zeit.* 1845, S. 33, Taf. 1. — Wigand, *Beiträge zur Morphologie der Grasblüthe*, in dessen *botau. Untersuch.* S. 85, Taf. 4, 5 (8°. Braunschweig 1854). — Payer, *Organogénie* p. 701, tab. 148. — Schenk, *Ueber den Bau der Grasblüthe*. *Verhandl. d. Naturforscher-Versamml. zu Frankfurt a. M.* 1867 und *Bot. Zeit.* 1867, S. 359. — Al. Braun, *Ueber den Bau der Grasblüthe*. *Bot. Zeit.* 1868, S. 870 (auf vorstehende Mittheil. bezüglich). — Döll, *Ueber die Grasblüthe*. 34. *Jahresber. d. Mannheimer Ver. f. Naturkunde* (1868), S. 46 und 36. *Jahresber.* 1870. — Döll,

Stengel (Halm) meist einfach, seltener durch Axillarknospen mit adossirtem erstem Blatte verzweigt, cylindrisch, selten kantig oder zusammengedrückt, knotig gegliedert, die Internodien in der Regel hohl, selten markig, die harten Knoten gewöhnlich mehr oder minder vorspringend, die unteren (bei niederliegenden Halmen auch die weiteren) Nebenwurzeln entwickelnd. Blätter 2zeilig alternirend, mit langen, das Internodium oder manchmal mehrere Internodien röhrig umfassenden, wechselwendig gerollten, vorne offenen, selten geschlossenen (Bromus, Melica, Glyceria, Sesleria) Scheiden, welche an ihrem Ende, respective an der Basis der Blattspreite, eine frei aufragende, verschieden gestaltete, häutige, oft reducirte oder in Haare aufgelöste Ligula (Blatthäutchen) tragen; Spreite in der Knospe gewöhnlich einfach in der Richtung des Mittelnerven gefaltet oder wechselwendig gerollt, schmal, linealisch, selten lanzettlich bis oval, parallelnervig, die Ränder ganz und häufig rauh. B in Aehrchen, die wieder ähren- oder rispenartige Gesamtinflorescenzen (zusammengesetzte Aehren, ährenförmig zusammengezogene Rispen, Rispen) am Ende des Halmes bilden; letztere sind ohne gemeinschaftliche Hülle, ihre Aeste meist 2zeilig, doch auch spiralg oder in Quirlen, in den Achseln verkümmert, entweder fast gänzlich geschwundener oder schwielentartiger, ring- oder scheidenförmiger, nur in Ausnahmefällen auch spelzenartiger oder selbst laubblattartiger Hochblätter¹, häufig am Grunde verzweigt und dadurch scheinbar in grösserer Anzahl vorhanden und Büschel bildend. Aehrchen 1blüthig und mit oder ohne Rudimente weiterer, meist oberer (Fig. 136, IV), selten unterer B (Agrostideae, Panicaceae), oder 2blüthig (Avenaceae zum grossen Theile) oder mehr- bis ∞ blüthig (die meisten Festucaceae, Poacoideae etc.), selten auch bei lauter abortirten B nur aus den Hüll- und Deckspelzen bestehend (die kammförmigen Aehrchen bei *Cynosurus cristatus* etc.); Terminalblüthen der Aehrchen selten (Anthoxanthum, Streptochaeta). Jedes Aehrchen mit abwechselnd 2zeilig gestellten, meist kahnförmigen, derben, parallel genervten, oft gekielten, häufig an der Spitze oder auf dem Rücken begranneten Deckblättern (Spelzen, glumae), von denen die untersten (Fig. 135, 136: 1, 2) keine B in den Achseln tragen, gewissermaassen eine Art Involucrum vorstellen und als Hüllspelzen (Hüllblätter, Klappen, Balg, Kelch — glumae oder valvae der verschiedenen systematischen und floristischen Werke) bezeichnet werden. Ihre Zahl beträgt meist 2, seltener 4 (Oryzeae — Fig. 137), oder 3 (Andropogoneae), oder 1 (*Lolium*, wo die hintere Hüllspelze der Seitenährchen unterdrückt ist), oder sie schwankt zwischen 2—4 (Phalarideae); in der Regel pflegt sich ihre 2zeilige Stellung den folgenden Deckspelzen anzuschliessen, doch sind sie bei *Hordeum* mit denselben gekreuzt. Deckspelze (untere Kron-

in Martius' Flora Brasiliensis fasc. 51 u. 72. — Behrens, Notiz zur Kenntniss der Gramineenblüthe. Bot. Zeit. 1877, S. 429. — Fournier, Sur les Graminées mexicaines à sexes séparés. Bullet. de la soc. botan. de Belgique XV. p. 459. — Fournier, De la modification des enveloppes florales des Graminées suivant le sexe des leurs fleurs. Comptes rendus 1877 (22. Jan.). — Zum Bau der Fruchtschale (vgl. Note 1, S. 297) noch: Grönlund, Bidrag til Oplysning om Grosfrugtens Bygning hos forskjellige Slaegter. Botanisk Tidsskrift III. Reihe, I. S. 140 (1877). Weitere Literatur in d. angegeb. Abhandl.

¹ Vgl. hierüber Döll's Flora des Grossherzogthums Baden, I. 106, wo Literatur angegeben. Bei *Anomochloa marantoidea* ist ein solches Hochblatt normal in Gestalt einer grossen Spatha entwickelt (Eichler, Diagr. I. 129).

spelze, palea inferior — Fig. 135 *B, b*; 136, *I—III, b*; 137 *b*; Fig. 53 auf S. 160, *b*) der B mit den Hüllspelzen von gleicher oder nahezu gleicher Beschaffenheit, je einen Blüthenspross in der Achsel tragend (Fig. 136, *I—III*), der mit einem adossirten, zarten, häutigen, meist 2kieligen, selten 3kieligen (*Oryza*, Fig. 137 *v*), abgestutzten oder ausgerandeten oder 2spitzigen, niemals begrannten, mit den Rändern nach innen eingeschlagenen Vorblatte (Vorspelze, obere Kronsipelze, palea superior — Fig. 135 *B, v*; 136 *I—III, v*; 137 *v*; Fig. 53 auf S. 160, *v*) beginnt, welches seiner Anlage nach zunächst einfach ist, erst später 2kielig wird und selten auch (*Triachyrium*, *Diachyrium*) der Länge nach in 2 fast seitlich stehende, 1kielige Stücke spaltet, selten concav-1kielig ist (bei *Hierochloa* die scheinbare Endblüthe) oder ganz unterdrückt wird (*Trichodium*, Arten von *Alopecurus*; bei letzteren jedoch in der Anlage vorhanden). B meist ♀; oder ♂ und eingeschlechtliche in demselben Aehrchen und zwar ♂ B oberhalb (*Chlorideae*, *Triticeae*) oder unterhalb der ♀ (die meisten *Paniceae*); oder [sämmliche B ein-

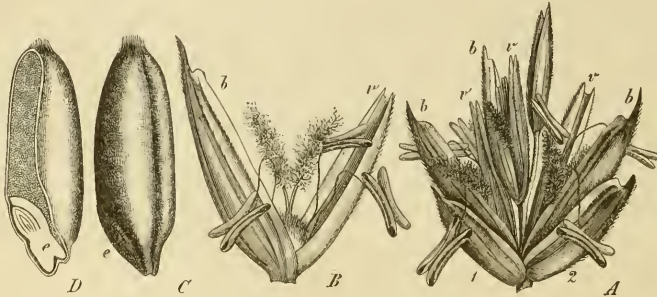

Fig. 135. A Aehrchen von *Triticum vulgare*, vergr. — B Einzelne Blüthe mit Deck- und Vorspelze, noch stärker vergr. — C Reife Frucht. — D Frucht im Längsschnitte durch die Furche, das hier am schmalsten erscheinende Endosperm punktirt. — 1 und 2 Hüllspelzen, *b* Deckspelzen, *v* Vorspelzen, *e* Embryo (in C dessen Lage in der unverletzten Frucht).

geschlechtlich und dann in demselben Aehrchen (*Krombholzia*) oder eingeschlechtliche Aehrchen in demselben Gesamtblüthenstande (einige *Olyreae* und *Rottboellieae*), oder die Pflanzen monöcisch mit getrennten ♂ und ♀ Gesamtinflorescenzen (*Zea*, *Euchlaena*) oder diöcisch (*Buchloë*, *Monanthochloë*, *Jouvea*). Bei vollkommenem Diöcismus die ♀ B von den ♂ in Beschaffenheit der Hüllen und in ihrer Stellung nicht verschieden, wohl aber Unterschiede vorhanden, wenn ♂ und ♀ Blüthen auf derselben Pflanze sich finden (vgl. Fournier, a. a. O.). P typisch 3gliederig (die meisten *Bambuseae* und *Stipaceae*, durch Fehlschlagen des hinteren Gliedes meist nur 2gliederig (Fig. 53, 136 u. 137: *e*); die Perigonblätter zu häutigen oder fleischigen Schüppchen (*Lodiculae*) verkümmert (Fig. 76 auf S. 195, *e*), oder auch ganz fehlend (*Anthoxanthum*, *Alopecurus*, *Phalaris* etc.).¹ A typisch 3 + 3 oder bei dimeren Blüthen 2 + 2 (viele *Oryzeae*, einzelne *Bambuseae*

¹ Die z. Th. complicirten Deutungen des Perigons etc. siehe bei Eichler, *Diagr. I.* 121 u. folg.

— Fig. 137 *a*); meistens jedoch nur $3 + 0$ (Fig. 53, S. 160), selten in Folge von Dimerie $2 + 0$ (*Anthoxanthum*, ♂ *B* von *Hierochloa*), oder $A 2$ durch Abort des vorderen Gliedes (*Diarrhena*, einige Arten von *Festuca* und *Poa*), oder $A 1$ in Folge von Abort der beiden hinteren Staubgefäße (*Monandraira*, *Festuca Myurus* — S. 239, *Oryza monandra* etc.); ferner $A 7-14$ bei *Luziola*, $A 18-40$ bei *Pariana* und rudimentäre Staubgefäße in den ♀ *B* von *Coix* und *Hydrochloa*; Filamente fadenförmig, frei, selten an der Basis verwachsen; Antheren intrors, ditheisch, auf dem Rücken angeheftet, linealisch, die Hälften an beiden Enden gabelig mehr oder minder getrennt (Fig. 76, S. 195), der ganzen Länge nach oder selten nur an den Enden aufspringend. $G \underline{1}$ (oder nach einzelnen Auffassungen $G \underline{2-3}$); vgl. das Diagramm Fig. 53 auf S. 160), mit meist 2 rechts und links gerichteten oder etwas nach hinten convergirenden, selten mit 3 vor den äusseren Staubgefässen stehenden Narben (*Bambuseae*), oder mit nur 1 median nach vorne gerichteten Narbe (*Nardus*); Narben selten von einem Griffel getragen (*Zea*, *Coix*, *Penicillaria*), meist sitzend, federförmig (d. h. mit verlängerten, zuweilen verästelten, in einer Ebene 2- oder auch 1reihig stehenden, meist ganz bis zur Narbenbasis reichenden Papillen), oder sprengwedelförmig (mit verlängerten, ringsum stehenden, gewöhnlich auf die obere Narbenhälfte beschränkten Papillen), oder fadenförmig (sehr verlängerte sprengwedelförmige Narben mit kurzen Papillen); Ovarium stets mit einer einzigen, median rückwärts gerichteten Naht (Fig. 53, 137), 1fächerig, mit 1 im Grunde auf der Rückseite des Faches befestigten, durch Anwachsen an die Carpellnaht ihre Insertion in allen Graden bis zum Gipfel verschiebenden anatropen Samenknoſpe. Caryopse frei oder mit den Spelzen verwachsen (z. B. *Hordeum*), mit dünnhäutigem bis lederigem Pericarp und grossem, mehligem Endosperm. Embryo (Fig. 135 *D*) am Grunde des Endosperms diesem auf der Aussenseite mit dem grossen, fleischigen, schildförmigen Keimblatte (*Scutellum*) anliegend (S. 287), das nach abwärts gerichtete Würzelchen von einer bei der Keimung zu durchbrechenden Wurzelscheide (*Coleorrhiza* — S. 286) umhüllt, manchmal neben der Hauptwurzel schon einige Nebenwurzeln am reifen Keimlinge vorhanden (S. 286). — Grosse, ca. 4000 Arten umfassende, durch alle Klimate verbreitete Familie, die wichtigsten unserer Brodpflanzen (Getreidegräser) und werthvolle Futtergräser enthaltend, manche Formen durch rasigen Wuchs und geselliges Vorkommen zur Charakteristik grösserer Vegetationsgebiete beitragend (*Wiesengräser*, *Stoppengräser*). Die

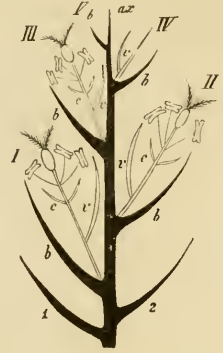

Fig. 136. Schematischer Aufriss eines Gräsährchens mit 3 vollständigen *B* (I—III), einer abortirten (IV) *B* und einer leeren Deckspelze (V). *ax* Axe des Ahrchens, 1 und 2 Hüllspelzen, *b* Deckspelzen, *v* Vorspelzen, *c* Lodiculae.

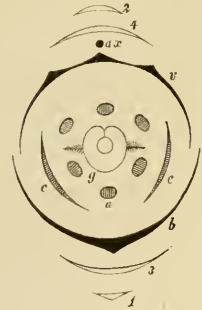

Fig. 137. *Oryza sativa*; Diagramm des 1blüthigen Ahrchens, nach Eichler. 1—4 Hüllspelzen, *b* Deckspelze, *v* Vorspelze, *c* Lodiculae, *a* Staubgefäße, *g* Pistill, *ax* abortive Spitze der Ahrchenaxe.

fossilen Arten (63 in 8 Gattungen, von letzteren 6 lebende) gehören sämtlich dem Tertiär an (Schimper, Paléont. végét. II. 390).

Die Eintheilung der Familie in natürlich begrenzte Unterfamilien bedarf noch mancher Aenderungen, besonders seitdem Fournier zeigte, dass für dieselbe die Trennung der Geschlechter nicht verwerthbar ist, weil sich solche in mehreren Tribus mit Polygamie und Hermaphroditismus zugleich vorfindet. Nach den bis jetzt gebräuchlichen Umgrenzungen würde sich die Familie (bezüglich ihrer deutschen Gattungen) etwa in folgender Weise gliedern lassen.

I. Unterfamilie. *Poaceae*. Hüllspelzen 2, selten eine oder beide verkümmert.

1. Tribus. *Hordeaceae*. Aehrchen in zusammengesetzten Aehren, 2- bis ∞ blüthig, den Ausschnitten der beiden gegenüberliegenden Seiten einer 4kantigen oder verflachten, hin- und hergebogenen Axe (Spindel) eingefügt. Narben federig, beiderseits am Grunde der B vortretend. Frucht auf der Innenseite gefurcht.

A. Aehrchen in Aushöhlungen der Spindel eingesenkt.

1. Hüllspelzen 1, an der obersten B 2, kürzer als die B: *Psilurus*.

2. Hüllspelzen 1—2, die B bedeckend: *Lepturus*.

B. Aehrchen auf den Zähnen der Spindel frei.

1. Aehrchen von den Seiten, senkrecht zur Spindel der Achse, zusammengedrückt, die eine Hüllspelze der Axe abgewendet, die andere, wenn vorhanden, ihr zugekehrt: *Lolium*.

2. Aehrchen parallel ihrer Anheftungsfläche (parallel der Spindel) zusammengedrückt, die eine Fläche der Axe zuwendend, die Hüllspelzen rechts und links von derselben stehend.

a. Aehrchen fast immer einzeln. Hüllspelzen vor den Deckspelzen stehend.

× Hüllspelzen ungleich lang.

α. Aehrchen kurz gestielt. Deckspelzen an der Spitze meist gerade begrannt: *Brachypodium*.

β. Aehrchen sitzend. Deckspelzen unterhalb der Spitze geknietbegrannt: *Gaudinia*.

×× Hüllspelzen gleich oder fast gleich lang. Aehrchen sitzend: *Triticum* (erweitert und zwar)

α. Hüll- und Deckspelzen mit mehreren neben einander stehenden Grannen oder die Deckspelzen wenigstens gezähnt: *Aegilops*.

β. Spelzen einfach begrannt oder grannenlos.

αα. Arten 4. Hüllspelzen mehrnervig, gleichseitig, schwach gekielt, die lanzettlichen Deckspelzen auf dem Rücken abgerundet: *Agropyrum*.

ββ. Arten ⊙ und ⊙. Hüllspelzen bauchig, sehr ungleichseitig, mehrnervig, der ganzen Länge nach oder an der Spitze scharf gekielt. Deckspelzen bauchig, fast gleichseitig, an der Spitze scharf gekielt: *Triticum* (im engeren Sinne).

γγ. Arten ⊙ und ⊙. Hüllspelzen pfriemenförmig, gleichseitig, Inervig, der ganzen Länge nach gekielt. Deckspelzen sehr ungleichseitig gekielt: *Secale*.

b. Aehrchen zu 2—6. Hüllspelzen fast gleich, sich mit den Deckspelzen kreuzend.

× Aehrchen 1-, selten 2blüthig: *Hordeum*.

×× Aehrchen mehrblüthig: *Elymus*.

2. Tribus. *Festucaceae*. Aehrchen in Rispen, der Anheftungsfläche ihrer Stiele parallel, gestielt, 2- bis mehr-, selten 1blüthig. Hüllspelzen kürzer als die unterste B. Blütenaxe fast immer unbehaart. Deckspelzen unbegrannt oder mit gerader oder geschlängelter (nicht gedrehter) Granne. Griffel meist sehr kurz oder fehlend, Narben seitlich an der Basis der B vortretend.

A. Hüllspelzen kürzer als das Aehrchen.

1. Rispenäste in halben Quirlen 2zeilig. Aehrchenaxe gliedweise mit den B abfallend.

- a. Narben unterhalb der Fruchtknotenspitze eingefügt: *Bromus*.
 b. Narben der Fruchtknotenspitze eingefügt.

× Ein Theil der Aehrchen ohne B, eine kammförmige Hülle der fruchtbaren Aehrchen bildend: *Cynosurus*.

×× Alle Aehrchen mit B.

a. Deckspelzen auf dem Rücken abgerundet.

αα. Aehrchen rundlich oder herzförmig, von der Seite zusammengedrückt. Frucht beiderseits gewölbt: *Briza*.

ββ. Aehrchen länglich bis linealisch.

† Aehrchen mehrblüthig. Frucht innen gefurcht.

§ Hüllspelzen 1nervig. Lodiculae gestutzt. Narbenpapillen ästig. Blattscheiden geschlossen: *Glyceria*.

§§ Untere Hüllspelze 1-, obere 3nervig. Lodiculae 2spaltig. Narbenpapillen einfach. Scheiden meist ganz offen: *Festuca*.

†† Aehrchen meist 2blüthig. Frucht innen flach: *Catabrosa*.

β. Deckspelzen gekielt.

αα. Hüllspelzen stumpf. Scheiden am Grunde geschlossen: *Sclerochloa*.

ββ. Hüllspelzen spitz.

† Deckspelzen grannenlos. Scheiden offen: *Poa*.

†† Deckspelzen begrannt. Scheiden geschlossen: *Dactylis*.

2. Rispenäste spiralig. Aehrchenaxe mit den Vorspelzen bleibend: *Eragrostis*.

B. Hüllspelzen so lang oder fast so lang als das Aehrchen.

1. Deckspelzen unbegrannt. Narbenpapillen ästig. Frucht innen gefurcht. Scheiden geschlossen: *Melica*.

2. Deckspelzen stachelspitzig oder begrannt. Narbenpapillen einfach. Frucht nicht gefurcht: *Koeleria*.

3. Tribus. *Arundineae*. Aehrchen in Rispen, gestielt, meist mehrblüthig, selten 1blüthig. Hüllspelzen kürzer als die unterste Deckspelze. Die zuletzt gliederweise mit den B abfallende Aehrchenaxe wenigstens unter den oberen B seidenhaarig. Griffel verlängert, mit an der Seite der B vortretenden Narben. Frucht ellipsoidisch, im Querschnitte stielrund, lose von Deck- und Vorspelze eingeschlossen.

A. Aehrchen 3- bis 7blüthig. Hüllspelzen 3nervig. Narben sprengwedelförmig: *Arundo* (*Phragmites*).

B. Aehrchen 2- bis 5blüthig. Hüllspelzen 1nervig. Narben federförmig: *Molinia*.

4. Tribus. *Pappophoreae* (*Sesleriaceae*). Aehrchen in gedrängten, ährenähnlichen Rispen, gestielt, 2- bis mehrblüthig, die Hüllspelzen fast das ganze Aehrchen bedeckend. Griffel 0 oder sehr kurz, die fadenförmigen Narben an der Spitze der Spelzen vortretend.

A. Deckspelzen handförmig-5spaltig, die Zipfel lanzett-pfriemlich: *Echinaria*.

B. Deckspelzen ganzrandig und stachelspitzig oder begrannt, oder an der Spitze 3- bis 5zählig, die Zähne stachelspitzig oder begrannt: *Sesleria*.

5. Tribus. *Avenaceae*. Aehrchen in deutlich ästigen, seltener ährenartig zusammengezogenen Rispen, gestielt, 2- bis mehrblüthig, die obersten B oft verkümmert; Hüllspelzen sehr gross, so lang oder fast so lang als das Aehrchen; Deckspelzen auf dem Rücken meistens mit einer gedrehten, oft geknieten Granne. P 2. Griffel 0 oder sehr kurz. Narben federförmig, am Grunde der B vortretend.

A. Aehrchenaxe kahl. Obere B meist ♂, ihre Deckspelze begrannt, die der unteren B unbegrannt. Frucht von der Seite zusammengedrückt, nicht gefurcht: *Holcus*.

B. Aehrchenaxe (wenigstens der unteren B) behaart.

1. Deckspelze unbegrannt, 2- oder 3spitzig: *Sieglinga* (*Triodia*).

2. Deckspelze 2spitzig, in der Spalte begrannt: *Danthonia*.

3. Deckspelze auf dem Rücken oder an der Basis begrannt.

a. Granne an der Spitze keulig verdickt. Deckspelze an der Spitze ganzrandig. Fruchtknoten kahl. Lodiculae 2spaltig: *Corynephorus*.

b. Granne an der Spitze nicht verdickt, gekniert, unten gedreht.

× Frucht halbstielrund oder vom Rücken zusammengedrückt, innen meist gefurcht.

- α*. Aehrchen meist 2blüthig. Deckspelze 2spitzig oder 4zählig. Lodiculae ungetheilt. Fruchtknoten kahl: *Aira*.
- β*. Aehrchen 2- bis mehrblüthig. Deckspelze 2spitzig. Lodiculae 2spaltig. Fruchtknoten an der Spitze behaart. Aehrchen ziemlich gross.
- αα*. Sämmtliche B ♀, ihre Deckspelze meist auf dem Rücken geknietbegrannt: *Avena*.
- ββ*. Untere B mit verkümmertem Fruchtknoten, daher ♂. Deckspelze der oberen B unbegrannt oder unter der Spitze begrannt: *Arrhenatherum*.
- ×× Frucht von der Seite zusammengedrückt, ungefurcht: *Trisetum*.
6. Tribus. *Agrostideae*. Aehrchen in deutlich ästigen, selten zusammengezogenen ährenartigen Rispen, gestielt, fast stets 1blüthig, von der Seite zusammengedrückt, mit öfter über die B hinaus verlängerter Axe. Griffel kurz oder 0. Narben an der Seite der B vortretend.
- A. Aehrchenaxe am Grunde der Deckspelze lang behaart.
1. Untere Hüllspelze kürzer als die obere, beide nur wenig länger als die Deckspelze: *Psamma*.
2. Untere Hüllspelze länger, beide viel länger als die Deckspelze: *Calamagrostis*.
- B. Aehrchenaxe kahl oder nur kurz behaart.
1. Hüllspelzen ungleich lang, unbegrannt. Vorspelze öfter 0.
- a. Untere Hüllspelze die längere. Deckspelze 3nervig: *Agrostis*.
- b. Untere Hüllspelze die kürzere. Deckspelze 5nervig: *Apera*.
2. Hüllspelzen ziemlich gleich lang. Vorspelze stets vorhanden: *Polypogon*.
7. Tribus. *Alopecuroideae*. Aehrchen meist in ährenartigen Rispen, gestielt, 1blüthig, von der Seite zusammengedrückt. Hüllspelzen meist so lang oder länger als die B, selten verkümmert oder 0. Griffel lang, die Narben aus der Spitze der B vortretend.
- A. Hüllspelzen ausgebildet.
1. Hüllspelzen gekielt.
- a. Vorspelze 0 oder verkümmert. P 0. Hüllspelzen unten verwachsen, länger als die B: *Alopecurus*.
- b. Vorspelze vorhanden. P meist 2.
- ×× Hüllspelzen fast gleichlang und länger als die B: *Phleum*.
- ×× Hüllspelzen zusammen kürzer als die B, die untere die kürzeste: *Crypsis*.
2. Hüllspelzen kiellos. Aehrchen abwechselnd 2zeilig in einfacher Aehre: *Chamagrostis*.
- B. Hüllspelzen verkümmert oder 0.
1. Narben 2: *Coleanthus*.
2. Narben 1: *Nardus*.
8. Tribus. *Stipeae*. Aehrchen in Rispen, gestielt, 1blüthig, pfriemenförmig oder ein wenig vom Rücken her zusammengedrückt. Hüllspelzen länger als die Deckspelze. Griffel kurz oder 0. Narben an der Seite der B vortretend. Frucht spindelförmig, schwach gefurcht, von der erhärtenden Deck- und Vorspelze eng umschlossen.
- A. Axe des Aehrchens unter der B nicht verlängert. Deckspelze unbegrannt. P 2: *Milium*.
- B. Axe des Aehrchens unter der B verlängert. Deckspelze an der Spitze mit einer sehr langen, zweimal geknieten Granne. P 3: *Stipa*.
9. Tribus. *Chlorideae*. Aehrchen in einseitigen, fingerartig zusammengestellten Ähren, 1blüthig (bei unseren Arten), selten 2- oder mehrblüthig, abwechselnd 2zeilig auf einer Seite einer nicht gegliederten Spindel sitzend oder kurz gestielt. Griffel mehr oder minder verlängert. Narben an der Seite vortretend. Frucht von der Seite zusammengedrückt, ungefurcht, lose von Deck- und Hüllspelze eingeschlossen. — *Cynodon*.
- II. Unterfamilie. Panicoideae*. Hüllspelzen 3—6, manchmal einzelne verkümmert.
10. Tribus. *Paniceae*. Hüllspelzen 3, die unterste kleiner als die beiden oberen, zuweilen verkümmert, alle zarter als Deck- und Vorspelze. Frucht vom Rücken zusammengedrückt.
- A. Untere Hüllspelze verkümmert: *Tragus*.

B. Alle 3 Hüllspelzen entwickelt.

1. Alle Verzweigungen des Blütenstandes Aehrchen tragend: *Panicum*.

2. Verzweigungen der ährenförmigen Rispe zum Theil ohne Aehrchen und die letzteren als Borsten überragend: *Setaria*.

11. Tribus. *Andropogoneae*. Hüllspelzen 3, die beiden unteren grösser als die wie Deck- und Vorspelze durchsichtig-häutige, nervenlose dritte. Narben sprengwedelförmig, auf langem Griffel. Frucht von Deck-, Vor- und Hüllspelzen lose eingeschlossen.

A. B ♀: *Andropogon*.

B. (Anomale Gattung) B eingeschlechtlich. ♂ Aehrchen 2blüthig, in einer Rispe am Ende des Halmes, mit P 2. ♀ Aehrchen 1blüthig, seitlich unten am Halme in von scheidigen Blättern umhüllten Kolben, mit P 0: *Zea*.

12. Tribus. *Phalarideae*. Hüllspelzen 4, die 2 oberen kleiner, zuweilen mit ♂ B in den Achseln. Deckspelze zuletzt pergament- oder knorpelartig. Vorspelze meist ohne Mittelnerv. Narben an der Spitze der B vortretend.

A. Alle B mit A 3. Die 2 unteren Hüllspelzen gleichlang. Narben fast sprengwedelförmig: *Phalaris*.

B. Alle B mit A 2. Untere Hüllspelze halb so lang als die zweite. Narben fadenförmig: *Anthoxanthum*.

C. Zwei untere B des Aehrchens (in der Achsel der oberen Hüllspelzen) ♂, mit A 3; oberste B ♀ mit A 2. Narben fast federförmig: *Hierochloa*.

13. Tribus. *Oryzeae*. Hüllspelzen 4, die 2 unteren oder alle öfter verkümmert. Vorspelze mit Mittelnerven. Narben federförmig, an der Seite der B vortretend. Frucht von der Seite zusammengedrückt, meist dicht von Deck- und Vorspelze eingeschlossen. — *Oryza*.

I. Unterfamilie. Poaceae. Hüllspelzen zu 2 (bei *Lolium* u. A. häufig die eine, bei *Nardus* beide verkümmert — siehe die Gattungsdiagnosen). Aehrchen 1- oder mehrblüthig, öfter eine oder einige obere, selten eine untere B ♂ oder verkümmert, seine Axe oft über die obere B verlängert.

1. Tribus. *Hordeaceae*. Aehrchen in einfachen oder zusammengesetzten Aehren, abwechselnd-2zeilig den Höhlungen oder stufenartigen Vorsprüngen einer gegliederten 4kantigen oder verflachten, hin- und hergebogenen, bleibenden oder zerbrechlichen Spindel eingefügt, meistens sitzend, 1- oder mehrblüthig, die oberste B verkümmern. Hüllspelzen ungefähr gleich gross, meist kleiner als die Deckspelzen, zuweilen die eine verkümmert. Deckspelze grannenlos oder an der Spitze oder unterhalb der Spitze begrannt. Griffel sehr kurz oder 0. Narben unten an den Seiten der B vortretend. Frucht auf der Innenseite stark gefurcht (Fig. 135).

1. *Psilurus Trin.* Aehrchen den Höhlungen einer fadenförmigen Spindel eingesenkt, 2blüthig, die untere B sitzend, ♀, mit A 1, die obere B gestielt, oft verkümmert. Hüllspelzen 1, schuppenartig, viel kürzer als die B. — *P. nardoides Trin.* ☉. Unkultivirte Orte in Südeuropa, nördlich noch in Istrien.

2. *Lepturus RBr.* A 3. Hüllspelzen 1—2, lederig, die B ganz bedeckend. Sonst im Wesentlichen wie vorige Gattung. — Drei ☉ südliche Arten (Istrien), von denen *L. filiformis Trin.* und *L. incurvatus Trin.* auch an den Nordseeküsten vorkommen.

3. *Lolium L.* ☉ oder 4. Aehrchen einzeln auf den zahnartigen Ausschnitten der Ähren, bei der Reife nicht gliedweise zerfallenden Spindel sitzend, mehrblüthig, senkrecht zur Spindel zusammengedrückt, die eine Hüllspelze von der Axe abgewendet, die andere, der Axe zugekehrte Hüllspelze bei den seitlichen Aehrchen fehlend, nur ausnahmsweise im Rudimente vorhanden, bei dem Gipfelährchen beide Hüllspelzen vorhanden, krautig, mehrnervig. Deckspelzen gleichseitig, auf dem Rücken gerundet, grannenlos oder unter der Spitze begrannt. Lodiculae ungleich 2spaltig. Narben der Spitze des Fruchtknotens eingefügt. Caryopse länglich, breit und seicht gefurcht, von Deck- und Vorspelze eingeschlossen. — *I. Craepalia Schrk.* ☉ Arten, die länglichen Deckspelzen am Grunde knorpelig. Hierher: *L. temulentum L.* (Taumelloch). Unkraut auf

Aeckern, besonders unter Getreide. Die Früchte enthalten Loliin, einen sehr ungenügend bekannten Bitterstoff, dem schädliche Wirkung beim Genusse zugeschrieben wird, die jedoch wahrscheinlicher auf mit Getreide vermahtenes Mutterkorn (I. 163) zurückzuführen ist. — II. *Eulolium*. Dicht rasige, 2 (in Südeuropa auch ☉ vorkommende) Arten, deren lanzettliche Deckspelzen krautgähütig sind. *L. perenne* L. (Englisches Raygras). Junge Blätter einfach gefaltet. Auf trockenen Wiesen, Grasplätzen etc. gemein; oft als vorzügliches Futtergras angesät. *L. multiflorum* Lam. (*L. italicum* Al. Br.). Junge Blätter gerollt. Im Süden heimisch, bei uns zu Rasenplätzen angesät und verwildert.

4. *Gandinia Beauv.* Aehrchen sitzend, mehrblüthig, die Hüllspelzen ungleich, die untere viel kürzer, spitz, 2—4nervig, die obere stumpf, 5—9nervig, beide kürzer als die Deckspelze, zusammengedrückt-gekielt. Deckspelze auf dem Rücken mit gekuierter, doppelt so langer Granne. — *G. fragilis Beauv.* ☉. Istrien, Schweiz, Hamburg.

5. *Hordeum* L. (Gerste, Orge, Barley, — einschliesslich *Elymus* L.) ☉, ☉ und 2 Gräser, mit in der Knospe gerollten Blattspreiten und kurzem, gestutztem Blatthäutchen. Aehrchen sitzend oder kurz gestielt, zu 1—6 in den Ausschnitten einer bleibenden oder in Glieder zerfallenden Spindel, 1- oder mehrblüthig, mit über die oberste B vorragender Axenspitze oder verkümmertes oberster B. Hüllspelzen fast gleich, lineal-lanzettlich bis borstenförmig, begrannt-zugespitzt, sich mit Deck- und Vorspelze kreuzend. Deckspelzen an der Spitze begrannt, selten unbegrannt. Vorspelzen mit rauhen oder kurz gewimperten Kielen. Lodiculae schief eiförmig oder länglich, fleischig, zottig oder gewimpert. Fruchtknoten die Narben etwas unter der behaarten Spitze tragend. Caryopse mit breiter Furche, meist mit Deck- und Vorspelze verwachsen.

A. Aehrchen 1-, selten 2blüthig. Deckspelzen wenigstens beim mittleren Aehrchen jeder Gruppe begrannt. Blätter flach.

a. *Crithe Döll* (Saatgersten). Deckspelzen wenigstens der Mittelährchen breit elliptisch. Aehre ohne Gipfelährchen, ihre Spindel zähe, nicht in Glieder zerfallend. Aehrchen 1blüthig, mit über die B verlängerter Axenspitze. Blattscheiden glatt. Blätter mässig breit, rauh. Wichtige Kulturpflanzen, deren Vaterland nicht sicher bekannt, doch wohl in Westasien zu suchen ist. Sie werden als Sommer- oder Winterfrucht in manchen Varietäten gebaut, theils als Futter-, theils als Mehlpflanzen. Ihre Früchte werden seltener zur Brodbereitung gemahlen, meistens zur Fabrikation von Graupen und Gries, zur Gewinnung von Stärke (S. 333), sowie als Malz in der Bierbrauerei verwendet. Medicinische Verwendung siehe unten S. 365. (Abbild. Nees v. Esenb. *Plantae medicin.* tab. 29, 30.)

× Alle Aehrchen sitzend und mit ♂, fruchtbaren B mit begranneten Deckspelzen: *H. vulgare* L. (erweitert). Gemeine Gerste (*H. polystichum Döll*). Wird in folgenden wichtigsten Varietäten cultivirt:

var. *α. genuinum* (Wintergerste, vierzeilige G. — *H. polystichum α vulgare Döll*). Mittlere Aehrchen jedes Spindelausschnittes weniger gedrängt, anliegend. Seitenährchen gedrängt und abstehend, die Aehre daher 4kantig. ☉. Mai, Juni. — var. *β. coeleste* (Himmelsgerste, nackte Gerste). ☉. Frucht mit den Spelzen verwachsen, frei; sonst wie *α*, doch selten im Grossen gebaut. — var. *γ. hexastichon* (L. als Art — sechszeilige Gerste, *H. polystichum* var. *hexastichon Döll*). Aehrchen alle gedrängt, abstehend, 6 gleiche Reihen bildend. ☉ und ☉; selten im Grossen gebaut. Juni, Juli.

×× Aehre von den nicht mit Aehrchen besetzten Seiten zusammengedrückt. Mittlere Aehrchen ♀, fruchtbar, begrannt; Seitenährchen kurz gestielt. ♂, unbegrannt.

α. Mittelährchen und dessen Grannen aufrecht: *H. distichum* L. (Zweizeilige Gerste, Sommergerste). ☉. Juni, Juli. Als Varietäten werden gebaut:

var. *α. erectum* Schübl. et Mart. Aehre kurz, dicht, aufrecht. — var. *β. nutans* Schübl. et Mart. Aehre lang, locker, nickend. — var. *γ. nudum* Arduino (als Art — Kaffeegerste). Frucht nicht mit den Spelzen verwachsen.

β. Mittelährchen sammt ihren Grammen in einer Ebene fächerförmig abstehend: *H. Zeocriton* L. (Pfaunen-, Fächer- oder Reisgerste).

Wenig gebaut. ☉. Juni, Juli.

b. Deckspelzen lanzettlich, an allen Aehrchen begrannt. Aehre dicht, cylindrisch, die Aehrchen aufrecht.

× *Hordeastrum* Döll. Aehrenspindel bei der Reife in Glieder zerfallend. Aehre ohne Gipfelährchen, die Seitenährchen kurz gestielt, ♂ oder ohne B: *H. murinum* L. (☉ und ☺), *H. secalinum* Schreb. (4).

×× *Cuviera* Koel. Aehrenspindel zähe. Aehre mit Gipfelährchen. Alle Aehrchen mit ♀ B, sitzend: *H. europaeum* All. (*Elymus* L. 4).

B. *Elymus* L. (z. Th.). Aehrchen mehrblüthig. Deckspelzen unbegrannt (*H. arenarium* Aschers., *Elymus arenarius* L.) oder begrannt. Blätter starr, zusammengerollt. Aehrenspindel zähe.

Officinell ist: Fructus s. Semen Hordei s. Hordeum decorticatum (Ph. germ. 305); Cod. med. 71; Ph. belg. 44; Nederl. A. 160; Brit. ph. 149. — Farina Hordei praeparata, Ph. germ. 131; Ph. suec. 79. — Maltum, (Ph. germ. 122); Ph. austr. 133. — Berg, Waarenk. 402; Atlas z. Waarenk. Taf. L, Fig. 4. Flüchtig, et Hanbury, Pharm. 722; Hist. d. Drogues II. 570.

Präparate: Species pectorales cum fructibus, Ph. germ. 305; Ph. helv. suppl. 101. — Extractum Malti et E. M. ferratum, Ph. germ. 122, 123; Ph. helv. suppl. 44, 45; Ph. dan. 107. — Ptisana hordeacea Cod. med. 350. — Decoctum Hordei, Ph. belg. 155; Brit. ph. 98; Ph. U. S. 122. Etc.

6. *Triticum* L. (Weizen, Blé, Froment, Wheat, Tarwe, Hvede, Hvete — einschliesslich *Agropyrum* P. Beauv. und *Secale* L.). ☉, ☺ und 4 Gräser, mit in der Knospe gerollter Blattspreite und sehr kurzer Ligula. Aehre mit bleibender oder zerfallender Spindel und meist mit einem Gipfelährchen. Aehrchen sitzend (bei unseren Arten), selten sehr kurz gestielt, fast stets einzeln, 2- bis mehrblüthig, von den Seiten zusammengedrückt oder planconvex, die oberen B ♂ oder verkümmert. Hüllspelzen mit den Deckspelzen gleich gestellt (siehe *Hordeum*), fast gleichlang, gekielt. Deckspelzen auf dem Rücken abgerundet oder an der Spitze oder selten der ganzen Länge nach gekielt. Vorspelzen auf den Kielen kurz und meist weich gewimpert. Lodicae länglich, gewimpert. Fruchtknoten an der Spitze behaart, die Narben auf seiner Spitze tragend. Caryopse auf dem Scheitel behaart, schmal oder breit gefurcht, meistens frei (S. 195, Fig. 76; S. 358, Fig. 135). Wichtige Gattung mit werthvollen Getreidegräsern, die als Sommer- oder Winterfrucht in vielen Varietäten gebaut werden, deren Vaterland nicht sicher bekannt, jedoch wohl in Westasien zu suchen ist.

A. *Agropyrum* P. Beauv. 4. Aehre etwas locker, mit Gipfelährchen und (bei unseren Arten) zäher Spindel. Hüllspelzen mehrnervig, gleichseitig, schwach gekielt. Deckspelzen lanzettlich, auf dem Rücken gerundet. Frucht lineal-länglich, weitfurchig, von Deck- und Vorspelze eingeschlossen.

a. Rasenförmig, nicht kriechend. Blätter unterseits rauh. Aehre lang, schlaff, überhängend. Aehrchen 3—5blüthig, lanzettlich. Hüllspelzen 3—5nervig, begrannt-gespitzt. Aehrchenaxe zottig behaart. Deckspelze kürzer als ihre etwas geschlängelte Graune: *T. caninum* L. (Schattige Laubwälder. Juni, Juli).

b. Mit kriechendem, Ausläufer treibendem Rhizom. Blätter unterseits glatt. Aehre meist dichter als bei a, aufrecht. Aehrchen meist 5blüthig, während der Blüthezeit fast rhombisch. Hüllspelzen 5nervig, zugespitzt. Aehrchen-

axe rauh. Deckspelze stumpflich oder zugespitzt, selten begrannt: *T. repens* L. (Siehe S. 367).

Andere häufigere Arten von *Agropyrum* (*T. junceum* L., *T. acutum* DC., *T. strictum* Deth. — sandige Orte am Meere) zeichnen sich durch die auf der Oberseite mit ∞ Reihen sehr kurzer Haare dicht besetzten Nerven aus.

B. ☉ und ☺ Arten. Hüllspelzen wenigstens an der Spitze, meist der ganzen Länge nach scharf gekielt. Frucht schmalfurchig.

a. *Eutriticum* Godr. Hüllspelzen bauchig, sehr ungleichseitig, mehrnervig. Deckspelzen bauchig, fast gleichseitig, an der Spitze scharf gekielt.

* *Spelta* Nees (Spelzweizen). Aehrenaxe bei der Reife stückweise mit den Aehrchen zerfallend. Frucht von der knorpeligen Deck- und Vorspelze eng eingeschlossen, bei der Reife nicht herausfallend.

α. Aehre fast gleichmässig 4seitig, locker, zuletzt nickend, mit Gipfelährchen. Aehrchen beiderseits gewölbt, meist 5blüthig, die 3 untersten B fruchtbar. Hüllspelzen breit eiförmig, mit geradem, mässig vortretendem Kiele, an der Spitze geradlinig abgestutzt, neben der kurzen geraden Spitze des auslaufenden Kieles jederseits mit 1 sehr kurzen, dicken Zahne: *T. spelta* L. (Spelz).

β. Aehre von den nicht Aehrchen tragenden Seiten zusammengedrückt. Aehrchen sich dicht deckend. Hüllspelzen mit oberwärts flügelartig vorspringendem Kiele.

§ Aehre mit Gipfelährchen. Aehrchen innen flach, 4blüthig, die 2 unteren B fruchtbar. Hüllspelzen länglich, schief abgeschnitten, mit nach innen gerichteter Stachelspitze und daneben auf der Aussenseite mit spitzem, nach innen gerichtetem Zahne: *T. dicoccum* Schrk. (*T. amyleum* Scr., Emmer. — Aendert ab mit 5blüthigen Aehrchen, deren 3 untere B fruchtbar: *T. tricoccum* Schübler).

§§ Gipfelährchen 0. Aehrchen innen vertieft, 3blüthig, nur die unterste B fruchtbar. Hüllspelzen mit gerader Stachelspitze und neben derselben aussen mit spitzem und geradem, innen mit häutigem, stumpfem Zahne: *T. monococcum* L. (Einkorn; selten gebaut).

** *Pyros* Döll (Edelweizen). Aehrenaxe zähe, nicht zerfallend, mit Gipfelährchen. Reife Frucht frei, aus den Spelzen herausfallend.

α. Aehre dicht, deutlich 4kantig. Hüll- und Deckspelzen knorpelig, nur oberwärts nervig.

§ Hüllspelzen breit eiförmig, gestutzt, ihr Kiel in die kurze, breite Stachelspitze auslaufend.

0 Aehrchen meist 4blüthig, die 2—3 unteren B fruchtbar. Hüllspelzen im unteren Theile des Rückens abgerundet, etwa so lang als die Deckspelzen: *T. vulgare* L. (Gemeiner Weizen). Variirt:

var. α. *aestivum* L. (als Art — Sommerweizen). Deckspelzen nicht begrannt, sammt Hüllspelzen sammetartig behaart (var. *velutinum* Schüb.) oder kahl. —

var. β. *submuticum* Aschers. Deckspelzen kurz begrannt, kahl oder behaart. —

var. γ. *hibernum* L. (als Art — Winterweizen). Deckspelzen lang begrannt.

00 Hüllspelzen fast der ganzen Länge nach fast flügelig gekielt, halb so lang als die meist lang begrannnten Deckspelzen: *T. turgidum* L. (Englischer W. — var. *compositum* L. als Art, Wunderweizen, mit unten verzweigter Aehre).

§§ Hüllspelzen länglich, breit stachelspitzig, der ganzen Länge nach fast flügelig gekielt, so lang als die meist begrannnten Deckspelzen. Aehrchen 4blüthig, die 3 unteren B fruchtbar: *T. durum* Desf., Bartweizen.

β. Aehre locker, nickend, undeutlich 4kantig. Hüllspelzen länglich-lanzettlich, häutig, der ganzen Länge nach genervt und gekielt, ihr Kiel in eine Spitze auslaufend, neben der 2 kürzere Zähne stehen. Deckspelzen begrannt, von der Länge der Hüllspelzen: *T. polonicum* L. (Polnischer W.).

- b. *Secale L.* (Roggen). Aehre dicht, nickend, ohne Gipfelährchen. Aehrchen 2blüthig, seine Axe verlängert und ein manchmal sich zu einer dritten B ausbildendes Rudiment tragend. Hüllspelzen pfriemenförmig, gleichlang, gleichseitig, 1nervig, der ganzen Länge nach rau gekielt. Deckspelzen sehr ungleichseitig-gekielt. Frucht frei. — *T. cereale Aschers.* (*Secale L.*). Deckspelzen lanzettlich, begrannt, 3nervig, am Kiele steifborstig und kürzer neben dem vom Kiele entfernten Rande gewimpert. Vorspelzen kurz und steif gewimpert (var. *triflorum Döll.* Aehrchen 3blüthig).
- c. *Aegilops L.* Hüllspelzen stark bauchig, ihr abgestutztes Ende 2—4zähmig, die Zähne mit je 1 Granne, selten 1—2 seitliche oder alle unbegrannt. Deckspelzen bauchig, gestutzt, 2—3zähmig, der mittlere Zahn oder alle Zähne begrannt. ☉. Südeuropa. Zwischen *T. ovatum Gren. et Godr.* (*Aegilops L.*) und *T. vulgare L.* ist ein Bastard beobachtet worden (*Aegilops triticoides Requien.*, *T. vulgari* × *ovatum Gren. et Godr.*).

T. repens L. (*Agropyrum repens P. Beauv.*, Quecke, Petit Chiendent, Chiendent commun, Couch-grass, Quitch-grass, Dog's Grass, Graes). 2. Rhizom weit kriechend, reich verzweigt, Ausläufer treibend, 2—4 Millim. im Durchmesser, die bis 2 Millim. im Durchmesser hohlen Internodien bis ca. 5 Cmtr. lang, getrocknet strohgelb bis graulich, glänzend, etwas längsrunzelig, die Knoten haardicke Nebenwurzeln entwickelnd und vertrocknete Blattscheiden tragend. Halme aufrecht oder aufsteigend, bis über 1 Mtr. hoch, glatt, kahl. Blattscheiden glatt, kahl; Blattspreite flach, meist etwas schmal, unterseits glatt, oberseits von auf den ∞ schmalen Nerven stehenden spitzen, nach vorne gerichteten Höckerchen rau, ausserdem mit zerstreut stehenden Härchen besetzt, die Ränder von nach vorne gerichteten kleinen Zähnen scharf. Aehre aufrecht, ziemlich dicht, die meist 5blüthigen, zur Blüthezeit fast rhombischen, blassgrünen oder violett oder röthlich überlaufenen Aehrchen einander deckend, die Aehrensindel rau. Hüllspelzen in der Regel 5nervig, lanzettlich, spitz, grannenlos oder begrannt, meist ungefähr so lang als die 5nervigen, stumpflichen, zugespitzten oder begrannnten Deckspelzen.

Variirt: var. α . *vulgare Döll.* Grasgrün; Scheiden kahl; Deckspelzen stumpflich bis kurz stachelspitzig. — var. β . *aristatum Döll.* Grasgrün; Scheiden kahl; Hüllspelzen und Deckspelzen oder nur die letzteren begrannt (und zwar: Grannen sehr kurz, die Aehrchen noch mit 1—2 Seitenährchen = var. *dumetorum Schreb.*, als Art; — Grannen länger, doch kürzer als die Deckspelzen = var. *Vaillantianum Wulfen*, als Art; — Grannen so lang als die Deckspelzen = var. *sepium Thuill.*, als Art). — var. γ . *major Döll.* Pflanze gross, breitblättrig, grasgrün, mit kahlen Scheiden, 7—9nervigen Hüllspelzen und begrannnten Deckspelzen. — var. δ . *glaucum Döll.* Graugrün, mit kahlen Scheiden, schmalen, mehr oder weniger steifen, gegen die stehende Spitze hin eingerollten Blättern und begrannnten Deckspelzen. — var. ϵ . *caesium Pr.* (als Art). Graugrün, die unteren Scheiden rückwärts rauhaarig, die Deckspelzen begrannt; so auf dürrem, sandigem Boden.

Durch ganz Europa, Nord- und Nordwest-Asien und Nordamerika verbreitet, an Weg-, Wiesen- und Waldrändern gemeines Gras, auf Aeckern und Gartenland lästiges Unkraut. — Juni, Juli.

Abbild. Berg u. Schmidt, *Offic. Gew. tab. XXVII, a.* Nees v. Esenb. *Plantae medicin. tab. 32.*

Droge: Rhizoma s. Radix Graminis, Ph. germ. 289; Ph. austr. 101;

Ph. hung. 215; Ph. ross. 347; Ph. helv. 112; Cod. med. 47; Ph. belg. 41; Nederl. A. 154; Ph. dan. 201. — Berg, Waarenk. 99; Atlas zur Waarenk. Taf. XVIII, Fig. 44. Flückig. Pharm. 155. Flückig. and Hanbury, Pharm. 729; Hist. des Drogues II. 580.

Querschnitte des Internodiums zeigen eine Epidermis aus sehr dickwandigen, etwas tangential gestreckten Zellen, unter welcher 1—2 Lagen relativ dickwandiger, kleinerer Rindenzellen liegen, auf welche nach innen in 10—12 Schichten weitere, dünnwandige, rundlich-polyëdrische, zahlreiche enge Intercellulargänge zwischen sich führende, inhaltlere Rindenzellen folgen, die wie die Oberhautzellen auf Längsschnitten lang gestreckt erscheinen. Vereinzelte kleine Gefässbündel, aus wenigen Holz- und Weichbastzellen gebildet und von einem Kranze dickwandiger Zellen umgeben, liegen in der äusseren Rinde zu einem Kreise geordnet. Der Gefässbündelcylinder des Rhizomes wird von einer schön entwickelten Kernscheide aus einer Lage von auf dem Längsschnitte gestreckten Zellen umgeben, deren Innenwände sehr stark verdickt und wie die dicken, nach aussen keilförmig verjüngten Seitenwände zart geschichtet und von feinen Tüpfelcanälen durchsetzt sind, während die Aussenwand der Kernscheidezellen dünn, das Zelllumen im Querschnitte halbkreisförmig bis fast dreieckig erscheint. Der Holzkörper zeigt zwei Kreise von collateralen Gefässbündeln, die äusseren sehr dünn, die inneren stärker, mit zwei weiten, spaltenförmig getüpfelten Gefässen und engem, dazwischen und etwas nach innen gelegenen Spiralgefässe. Dickwandige Prosenchymzellen verbinden die äusseren Fibrovasalstränge und den äusseren, bastführenden Theil des inneren Gürtels zum festen Holzringe, der auf der Innenseite von einem schmalen Kranze dünnwandigen, weitlichtigen, markartigen, nach aussen strahlig zwischen die Gefässbündel vorspringenden Grundparenchyms begrenzt wird, dem hie und da noch geringe Reste des zartwandigen, die jüngsten Internodien erfüllenden, später zerreisenden Markes anhängen.

Bestandtheile des schwach süsslich schmeckenden, in Südeuropa auch durch die Rhizome anderer Arten, sowie von *Cynodon Dactylon* ersetzten Rhizomes sind Zucker, dessen Menge je nach dem Standorte (und vielleicht auch nach der Jahreszeit) sehr zu wechseln scheint, und *Triticin*, eine geschmacklose, amorphe, gummiartige, in concentrirter Lösung bei 110° C. leicht und schnell in Zucker überführbare Substanz. Stärke, Pectin und Harz fehlen.

Präparate: *Extractum Graminis*, Ph. germ. 120; Ph. austr. 85; Ph. hung. 187; Ph. ross. 135; Ph. helv. 44; Cod. med. 438; Ph. belg. 167; Nederl. A. 134; Ph. dan. 101. — *Mellago Graminis*, Ph. helv. suppl. 70. — *Ptisana de radice Graminis*, Cod. med. 345.

Triticum vulgare L., *T. Spelta L.* und *T. turgidum L.*, namentlich das erste, sind die zur Gewinnung der Weizenstärke verwendeten Weizenarten, deren Unterschiede in der Tabelle S. 366 verglichen werden mögen.

Droge: *Amylum Tritici*, Ph. germ. 26; Ph. austr. 21; Ph. hung. 45; Ph. ross. 32; Ph. helv. 13; Cod. med. 32, 39; Ph. belg. 9; Nederl. A. 29; Brit. ph. 37; Ph. dan. 43; Ph. succ. 22; Ph. U. S. 18. — *Farina Tritici*, Brit. ph. 128. — Berg, Waarenk. 497. Wiesner, Rohstoffe 260. (Vgl. S. 333, Note 1.)

Präparate: Unguentum Glycerini s. Glycerinum cum Amylo, Ph. germ. 367; Ph. austr. 213; Ph. hung. 473; Ph. ross. 449; Ph. helv. 150; Cod. med. 637; Nederl. A. 152; Brit. ph. 146; Ph. dan. 285; Ph. suec. 239. — Mucilago Amyli, Ph. ross. 265; Brit. ph. 216. — Pastilli strumales, Ph. helv. suppl. 85. — Pulvis gummosus, Ph. anstr. 164; Ph. hung. 361. — Enema Opii, Ph. suec. 67. — Pulvis Tragacanthae compositus, Brit. ph. 266. — Cataplasma Fermenti, Brit. ph. 74. — Cataplasma Amyli Tristici, Cod. med. 619. — Injectio amyлата, Cod. med. 625.

Die Weizenstärke (S. 333, 334; Fig. 131 P) kommt ausser in den bereits a. a. O. erwähnten grossen linsenförmigen und kleinen kugeligen, manchmal polyëdrisch abgeplatteten Körnern auch noch in allerdings selteneren und daher häufig übersehenen, zusammengesetzten Körnern aus 2 bis 25 Theilkörnern vor, letztere von etwa der Grösse der kleinen einfachen Körner und nur die neben Drillingskörnern oft vorkommenden Zwillinge häufig grösser. In Form etc. stimmt sie mit Roggen- und Gerstenstärke völlig überein, doch glaubt Wiesner die drei Stärkesorten nach den Grössenverhältnissen der einfachen Körner (wenn auch bei mühevoller und zeitraubender Untersuchung) unterscheiden zu können. Er fand:

	Grosse Körner.		Kleine Körner.	
	Grenzwerthe.	Häufigste Grösse.	Grenzwerthe.	Häufigste Grösse.
Weizen	0,011—0,041 Mm.	0,019—0,029 Mm.	0,0018—0,0082 Mm.	0,0058—0,0072 Mm.
Roggen	0,014—0,047 „	0,036 Mm.	0,0022—0,0090 „	0,0063 Mm.
Gerste	0,010—0,032 „	0,020 „	0,0016—0,0064 „	0,0046 „

Auch Roggen- und Gerstenstärke besitzen zusammengesetzte Körner, wie die des Weizens. Das Uebrige vgl. bei Wiesner und Nägeli.

8. *Brachypodium P. Beauv.* ☉ und 4 Gräser mit ziemlich schmalen, in der Knospe gerollten Blättern, deren Spreiten schwache Linksdrehung zeigen. Blatthäutchen mässig lang und zerschlitzt. Aehrchen in lockerer Aehre mit Gipfelährchen, kurz gestielt, 4- bis mehrblüthig, mit gliedweise zerbrechender Spindel, die oberen B ♂. Hüllspelzen vor den Deckspelzen stehend, ungleich, auf dem Rücken gerundet, mehrnervig. Deckspelzen lanzettlich oder lanzett-pfriemlich, auf dem Rücken gerundet, meist an der Spitze begrannt, die Granne gerade, nicht gedreht. Vorpelzen mit kammartig gewimperten Kielen. Lodicalae schief, länglich, oberwärts gefranst. Fruchtknoten kahl oder auf der ganzen Fläche kurzhaarig, die Narben auf sehr kurzem Griffel auf der Spitze tragend. Frucht lineal-länglich, von Deck- und Vorpelze eingeschlossen. — *B. silvaticum P. Beauv.* Dicht oder locker rasig. Grannen der oberen Deckspelzen so lang oder länger als dieselben. — *B. pinnatum P. Beauv.* Rhizom kriechend. Granne kürzer als Deckspelze.

Tribus. Bambuseae. Strauch- oder baumartige Gräser tropischer und subtropischer Klimate, mit verzweigtem Halme und ästiger Rispe. P 3. A 3 oder 6. Griffel 1 oder 0. Narben 1—3.

Bambusa L. (Bambusrohr). B alle ♀ oder nur eine ♀ und die übrigen ♂. A 6. Ein langer Griffel mit 2—3 Narben. — *B. arundinacea Willd.* Bis 100' hoch, die Halme bis fast 1' im Durchmesser, reichästig. Tropisches Asien. Die Halme werden technisch in mannigfaltiger Weise (besonders zu Flechtwerk, Zäunen, Wänden leichter Wohnungen etc. sowie auch zur Papierfabrikation) verwendet, die jungen Sprosse als Gemüse, die Früchte wie Reis gegessen, an den Knoten der älteren Halme sich bildende, vorzüglich aus Kieselerde bestehende Concretionen unter dem Namen Tabaschir als Heilmittel geschätzt. — Eine fossile Art (Blätter) im französischen Tertiär (Schimp. Pal. végét. II. 407).

2. Tribus. Festuceae. Blattscheiden gerollt, selten geschlossen, die Spreiten in der Knospe gerollt oder einfach der Länge nach gefalzt. Deckblätter der untersten Rispenäste bald in deutlichen Rudimenten vorhanden, bald 0. Aehrchen in meist ausgebreiteten Rispen mit Gipfelährchen, gestielt, parallel zu ihrer Anheftungsfäche, ∞ blüthig, selten 2—3blüthig, die obersten B verkümmern. Hüllspelzen krautig, selten lederig oder pergamentartig, kürzer als die nächsten Deckspelzen, die unterste meist kleiner als die oberste. Deckspelzen meist an oder unterhalb der Spitze begrannt. Griffel 0 oder sehr kurz. Narben beiderseits am Grunde, selten in der Mitte vortretend. Frucht mehr oder weniger deutlich gefurcht oder ungefurcht.

9. *Bromus* L. (Trespe). \odot , \odot oder 4 Gräser mit geschlossenen Blattscheiden, in der Knospelage mit seltenen Ausnahmen (*B. asper*) gerollten Blättern und häutiger, oft zerschlossener Ligula. Rispen abwechselnd 2zeilig, gleichseitig ausgebreitet, mit stielrundlicher Axe. Aehrchen ∞ blüthig, ihre Axe gliedweise mit den B abfallend. Hüllspelzen ungleich, sammt den 5—7nervigen Deckspelzen auf dem Rücken abgerundet oder gekielt, erstere zuweilen an der Spitze, letztere unterhalb der trockenhäutigen, 2spaltigen Spitze (selten an der Spitze selbst) begrannt. Vorspelzen an den Kielen kammartig gewimpert. Lodiculae häutig, verkehrt-eiförmig. Fruchtknoten an der Spitze behaart, der sehr kurze Griffel vorne unterhalb der Spitze entspringend. Narbenpapillen einfach. Frucht innen gefurcht, von den Spelzen dicht eingeschlossen. — Meist gute Futtergräser.

A. *Zerna* Panz. Aehrchen von der Seite zusammengedrückt. Untere Hüllspelze 1-, obere 3nervig. Deckspelzen gekielt, meist aus der 2zähligen oder 2spaltigen Spitze begrannt.

a. *Festucaria* Godr. 4. Aehrchen nach der Spitze verschmälert. Kiele der Vorspelzen kurz gewimpert.

* Rispe locker, zuletzt ganz oder an der Spitze überhängend: *B. asper* Murr.

** Rispe ziemlich dicht, aufrecht: *B. inermis* Leyss., *B. erectus* Huds.

b. *Eubromus* Godr. \odot und \odot . Aehrchen während und nach der Blüthezeit oben breiter. Kiele der Vorspelzen von steifen Borsten fast kammartig gewimpert; *B. tectorum* L., *B. sterilis* L.

B. *Zeobromus* Griseb. Aehrchen anfangs stielrundlich, dann zusammengedrückt, stets zugespitzt. Untere Hüllspelze 3-, obere 7—9nervig. Deckspelzen auf dem Rücken gerundet, Granne unter der Spitze, selten 0. \odot und \odot .

a. B bei der Fruchtreife etwas von einander entfernt: *B. secalinus* L.

b. B sich wenigstens am Grunde dachziegelig deckend.

* Deckspelzen in der Mitte stumpfwinkelig gerandet: *B. arvensis* L., *B. mollis* L., *B. patulus* M. et Koch.

** Deckspelzen mit bogigen Seitenrändern: *B. racemosus* L.

10. *Festuca* L. (Schwingel). \odot , \odot und 4 Gräser mit in der Knospe einfach der Länge nach zusammengefalzten oder gerollten Blättern und verschieden gestalteter Ligula. Blütenstand rispen-, selten ährenartig, die Aeste abwechselnd 2zeilig, einseitig, die Hauptaxe 3kantig. Aehrchen 3- bis mehrblüthig, stielrundlich oder von der Seite zusammengedrückt. Untere Hüllspelze kürzer als die meist 3nervige obere. Deckspelzen lanzettlich oder lanzett-pfriemlich, auf dem Rücken abgerundet, mit oder ohne kielartigen Mittelnerve, an der Spitze begrannt oder unbegrannt, zur Zeit der Fruchtreife mit je einem Gliede der zerbrechlichen Axe abfallend. Vorspelzen an den Kielen kurzhaarig gewimpert. Lodiculae meist häutig, ungleich-2spaltig. Fruchtknoten kahl oder an der Spitze behaart. Griffel sehr kurz, auf der Spitze des Fruchtknotens. Frucht innen mehr oder minder deutlich gefurcht. — Zum Theil gute Futtergräser.

A. *Atropis* Rupr. Aehrchen stielrundlich. Deckspelzen abgerundet-stumpf oder gestutzt, unbegrannt, undeutlich 5nervig. A 3. Fruchtknoten kahl. Frucht frei. Blätter in der Knospe gefaltet: *F. distans* Kth.

B. Aehrchen zusammengedrückt. Deckspelzen lanzettlich, nach oben verschmälert. Frucht von Deck- und Vorspelze eng eingeschlossen.

a. *Schedonorus* P. Beauv. (z. Th.). Blätter flach, in der Knospe gerollt. Rispe locker. A 3.

* Blathäutchen gestutzt, kurz; Fruchtknoten kahl; obere Hüllspelze 3nervig.

§ Deckspelzen unbegrannt oder sehr kurz begrannt: *F. elatior* L. (zwischen dieser Art und dem *Lolium perenne* L. wird häufig ein Bastard beobachtet: *Lolium festucaceum* Lk., *Festuca loliacea* Curt., nicht *Huds.*), *F. arundinacea* Schreb.

§§ Deckspelzen mit einer langen, geschlängelten Granne: *F. gigantea* Vill. (Zwischen dieser Art und *Lolium perenne* ist ein Bastard beobachtet worden: *F. Brinkmanni* Al. Br.)

** Blatthäutchen länglich, abgerundet. Fruchtknoten an der Spitze behaart: *F. silvatica* Vill.

b. Blätter in der Knospe gefaltet, alle oder wenigstens die grundständigen borstig gerollt. Blatthäutchen kurz, mit 2 den Halm umgreifenden Oehrchen.

* *Festuca Aschers.* 2. Aehrchenstiele fadenförmig, an der Spitze nur wenig verdickt. Granne kürzer als Deckspelze oder 0. A 3: *F. ovina* L., *F. heterophylla* Lam., *F. rubra* L.

** *Vulpia Gmel.* ⊕ und ⊖. Aehrchenstiele dick oder keulig. Granne länger als Deckspelze. A meist 1: *F. Myurus* L., *F. Pseudo-Myurus* Soyer *Willemet*, *F. sciuroides* Roth.

11. *Cynosurus* L. (Kammgras). ⊕ und 2 Gräser mit in der Knospe gefalteten Blättern. Rispe ährenähnlich, deutlich einseitig. Aehrchen 1—5blüthig, am Grunde mit je einem kammartigen Seitenährchen versehen, dessen ∞ Deckspelzen weder Vorspelzen noch B in den Achseln haben, die daher unfruchtbar sind. Hüllspelzen ziemlich gleichlang, mit rauhem Kielnerven. Deckspelzen 5nervig, begrannt. Fruchtknoten kahl. Caryopse schwach gefurcht. Sonst wie *Festuca*. — *C. cristatus* L. 2. Trockene Wiesen. Juni—August.

12. *Dactylis* L. (Knänelgras). 2 Gräser mit geschlossenen Blattscheiden, in der Knospe einfach gefalteten Blättern und dünnhäutiger, bei fremden Arten auch fein zerschlitzier Ligula. Rispe an 3kantiger Axe 2zeilig, deutlich einseitig gelappt. Aehrchen von der Seite zusammengedrückt, 2—7blüthig (bei unserer Art 3—4blüthig), die oberste B verkümmert. Hüll- und Deckspelzen gekielt, zusammengedrückt, etwas ungleichseitig, die Aussenseite gewölbt; die Deckspelzen mit gewimpertem Kiele, aus ungetheilter oder ausgerandeter Spitze kurz begrannt, einzeln mit den Axengliedern abfallend. Lodiculae ungleich-2spaltig. Fruchtknoten kahl, mit kurzem, endständigem Griffel. Narbenpapillen einfach. Frucht ungefurcht, frei. — *D. glomerata* L. Wiesen, Wälder, Gebüsch. Mai—Juli. Gutes Futtergras.

13. *Sclerochloa* P. Beauv. Blattscheiden am Grunde geschlossen. Rispe ährenartig. Aehrchen 3—5blüthig. Hüll- und Deckspelzen stumpf, unbegrannt, meist häutig gerandet. Lodiculae etwas fleischig, gestutzt, öfter gezähnel. Narben sehr verlängert. Sonst wie vorige Gattung. — *S. dura* P. Beauv. (*Poa dura* Scop.). ⊕. Mai, Juni.

14. *Poa* L. (z. Th. — Rispengras). ⊕, ⊖ und 2 Gräser mit offenen Scheiden und gleichseitiger oder einseitiger Rispe mit stielrunder Axe und 3seitigen Aesten, deren unterste meist einige grundständige Zweige besitzen. Aehrchen an den unteren Seiten der Aeste, klein, eiförmig oder elliptisch, 2—8blüthig, mit gliedweise zerfallender Spindel. Hüllspelzen spitz. Deckspelzen unbegrannt, aussen unterwärts auf dem Kiele und den Randnerven fast immer mit Zotten besetzt, die den Zwischenraum zwischen den B ausfüllen. Griffel sehr kurz oder 0. Frucht stumpf-3kantig, innen flach. Sonst wie *Dactylis*. Zum Theil gute Wiesengräser. — 40 Arten Gräserreste des Tertiär, darunter 12 Formen in Aehrchen, werden als *Poacites Brongn.* bezeichnet (Schimp. Pal. végét. II. 398).

A. *Leptoneuræ* Döll. Deckspelzen mit schwachen, oft kaum wahrnehmbaren Nerven.

a. ⊕. Untere Hüllspelze 1-, obere 3nervig. Deckspelzen mit Ausnahme der verbindenden Zotten kahl: *P. annua* L.

b. 2. Beide Hüllspelzen 3nervig.

* Halm 2schneidig zusammengedrückt. Deckspelzen ausser den verbindenden Zotten kahl: *P. compressa* L.

** Halm stielrundlich. Kiel und Randnerven der Deckspelzen am Grunde oder fast bis zur Spitze seidenhaarig.

§ Halme am Grunde durch die verbreiterten und verdickten Scheiden zwiebelartig. Hüllspelzen fast gleichlang: *P. bulbosa* L.

§§ Halme am Grunde nicht zwiebelartig. Untere Hüllspelze kürzer: *P. palustris* L., *P. nemoralis* L.

B. *Pachyneurae* *Aschers.* Deckspelzen stark-5nervig. Untere Hüllspelze 1-, obere 3nervig: *P. pratensis* L. (mit Ausläufern), *P. trivialis* L. und *P. silvatica* Vill. (beide ohne Ausläufer, dicht rasig).

15. *Catabrosa P. Beauv.* 4. Scheiden bis zur Mitte geschlossen. Rispenaxe stielrundlich. Aehrchen sehr klein, meist 2blüthig. Hüllspelzen viel kürzer als die Deckspelzen, untere 1-, die obere breitere 3nervig. Deckspelzen auf dem Rücken gerundet, mit 3 starken Nerven. Lodiculae eiförmig, stumpf. Frucht innen ohne Furche. Sonst wie folgende Gattung. — *C. aquatica P. Beauv.* (*Aira aquatica* L.). An Quellen, Gräben etc.

16. *Glyceria RBr.* (Süßgras). 4 Gräser mit vollständig geschlossenen Scheiden, in der Knospe einfach gefalteten Blättern und dünnhäutiger, mehr oder minder verlängerter Ligula. Rispenäste abwechselnd 2zeilig, an 2 Flächen einer 3seitigen Axe, die untersten mit grundständigen Seitenzweigen. Aehrchen mehrblüthig, mit gliedweise zerfallender Spindel. Hüllspelzen 1nervig. Deckspelzen auf dem Rücken gerundet, halb-röhrenförmig, mit 7 starken, rauhen Nerven. Lodiculae breit, fleischig, meist mit einander verwachsen. Fruchtknoten kahl, mit ziemlich langem Griffel und ästigen Narbenpapillen. Frucht innen gefurcht. — An Gewässern und auf Sumpfwiesen wachsende, meist sehr hohe und gesellige Gräser. — *A. Euglyceria Godr.* Aehrchen vor dem Aufblühen stielrund. Lodiculae verwachsen. Scheiden 2schneidig zusammengedrückt: *G. plicata Fr.*, *G. fluitans RBr.* Von letzterer Art werden in vielen Gegenden die Früchte gesammelt und geschrotten als Mannagrütze, polnische und preussische Manna oder Frankfurter Schwaden zu verschiedenen Speisen benutzt. — *B. Megachloa Godr.* Aehrchen von der Seite zusammengedrückt. Lodiculae meist frei: *G. aquatica Wahlbg.* (*G. spectabilis Mert. et Koch*).

17. *Briza L.* (Zittergras). ☉ und 4 Gräser mit offenen Scheiden und in der Knospe gerollten Blättern. Rispe ausgebreitet-einseitig, ihre Aeste an stielrundlicher Hauptaxe abwechselnd 2zeilig, sehr dünn. Aehrchen glänzend, hängend, von der Seite zusammengedrückt, rundlich-herzförmig, mehrblüthig. Hüllspelzen gleich, gewölbt, abgerundet-stumpf. Deckspelzen bauchig-gewölbt, abgerundet-stumpf, am Grunde herzförmig-gehört, mit den Aehrchen die Vorspelze umgreifend, einzeln mit der gliedweise zerbrechenden Axe abfallend. Lodiculae länglich, gezähnt. Fruchtknoten kahl. Griffel kurz. Narbenpapillen einfach. Frucht flach und breit. — *B. media* L. 4. Trockene Wiesen. Besseres Futtergras. — *B. maxima* L. und *B. minor* L., beide ☉, aus Südeuropa stammend, werden in Gärten cultivirt und zu Trockenbouquets benutzt.

18. *Eragrostis Host.* Blattscheiden offen. Blätter in der Knospe gerollt. Blatthäutchen zu Härchen zerschlitzt. Rispe gleichseitig, mit spiralig gestellten Aesten. Aehrchen meist ∞blüthig, mit zäher, ganzbleibender Spindel, die 3nervigen, gekielten Deckspelzen allein abfallend. Vorspelzen mit den Rändern nach der Aehrchenaxe zu umgeschlagen und mit letzterer stehen bleibend. Lodiculae gestutzt. Griffel lang. Frucht fast kugelig, ungefurcht. — Wärmeren Erdstrichen angehörende Gattung, aus welcher 3 ☉ Arten in Süd- und Mittelddeutschland eingebürgert sind.

19. *Koeleria Pers.* ☉ und 4. Blattscheiden offen. Blattspreite in der Knospe gefalzt. Rispe gleichseitig, ährenförmig, mit stielrunder Axe. Aehrchen 2- bis mehrblüthig, von der Seite zusammengedrückt, mit gliedweise zerfallender Axe. Untere Hüllspelze 1nervig, kürzer als die obere 3nervige, beide fast das Ende der nächsten Deckspelze erreichend. Deckspelzen gekielt, ungetheilt und grannenlos, oder an der Spitze 2zählig und aus dem Spalte begrannt. Fruchtknoten kahl. Griffel sehr kurz. Frucht länglich, von der Seite zusammengedrückt, ungefurcht. — *K. cristata Pers.* 4. Trockene Wiesen, Sandfelder. Juni, Juli.

20. *Melica L.* (Perlgras). 4 Gräser mit 4kantigen, geschlossenen Scheiden, in der Knospe gerollten Blättern mit verlängertem, zuweilen scheidenförmigem Blatthäutchen. Rispe einseitig, mit stumpf-3kantiger Axe, welche die Aeste nur an 2 Flächen trägt. Aehrchen 1—2blüthig, an der Spitze die zu einem ziemlich grossen, keuligen Körper vereinigten Rudimente blüthenloser Spelzen tragend.

Hüllspelzen gross, häutig, gewölbt. Untere Deckspelze knorpelig, oberwärts trocken-häutig, mehrnervig, gewölbt, unbegrannt. Lodiculae fleischig, rundlich, oft verwachsen. Fruchtknoten kahl. Griffel kurz. Frucht länglich, innen gefurcht, von den Spelzen locker umschlossen. — *M. nutans* L. und *M. uniflora* Retz. in schattigen Laubwäldern und Gebüsch häufig, *M. ciliata* L. an sonnigen, felsigen Orten zerstreut.

3. Tribus. Arundineae. Meist aesehnliche, 4 Gräser mit offenen Scheiden, in der Knospe gerollten Blattspreiten und rispigen Blütenständen mit spiralig gestellten Aesten. Aehrchen der Anheftungsfläche ihrer Stiele parallel, mehrblüthig, ihre zuletzt gliedweise zerfallende Axe wenigstens unter den oberen B mit seidenartigen Haaren besetzt. Spelzen krautig-häutig. Hüllspelzen kürzer als das Aehrchen, die untere bedeutend kürzer als die obere. Deckspelzen allmählich verschmälert, unbegrannt oder an der Spitze begrannt. Fruchtknoten kahl. Griffel verlängert, die Narben an den Seiten der B vortretend. Frucht frei, ungefurcht, im Querschnitte stielrundlich.

21. *Arundo* L. (z. Th. — Rohr, Schilfrohr). Aehrchen 3—7blüthig, die unterste B ♂ (oder rudimentär) oder alle ♀, die Aehrchenaxe mit langen Haaren, welche die Vorspelzen überragen. Deckspelzen lang zugespitzt, unbegrannt, 2—3mal so lang als die Vorspelze. Narben sprengwedelförmig. — Die grössten und kräftigsten unserer heimischen Gräser, gesellig in Gewässern und an deren Ufern. — *A. Phragmites* L. (*Phragmites communis* Trin.). Gemein. 4—10' hoch. Juli bis September. Die Halme namentlich beim Hausbau zum Berohren der Zimmerdecken benutzt. Die kriechenden Rhizome waren früher als *Radix Arundinis vulgaris* als schweiss- und harntreibendes Mittel gebräuchlich. — *A. Donax* L. Südeuropa. Die bis 12' hohen, bis 1" dicken Halme vielfach technisch verwendet. Das zuckerhaltige und mehreiche Rhizom dient als *Rhizoma Donacis* s. *Cannae Carannae* als schweiss- und harntreibendes Mittel (Cod. med. 43. *Ptisana de radice Arundinis*, Cod. med. 345). — Aus dem Tertiär werden 5 Arten *Arundo*, darunter 1 mit B, ferner 4 Arten *Arundinites* Sap. (Halme und Blätter) und 3 *Phragmites* (Halme und Blätter) beschrieben (Schimp. Pal. végét. II. 393—398).

22. *Molinia* Schrk. Aehrchen stielrundlich, 2—5blüthig, die oberste B verkümmert, die Axe kurz und weich behaart. Hüllspelzen 1nervig, das Ende der nächsten Deckspelze nicht erreichend, die obere etwas länger als die untere. Deckspelzen aus bauchiger Basis schmal kegelförmig, 5nervig. Lodiculae kurzverkehrt-eiförmig, eingedrückt gestutzt. Narben federförmig. — *M. coerulea* Mönch. 4. Auf feuchtem, moorigem Boden.

4. Tribus. Sesleriaceae (Pappophoreae). Blätter in der Knospe einfach längsfaltet. Blütenstand eine zusammengezogene, zuweilen einseitige Rispe oder Aehre, mit stielrundlicher Axe, abwechselnd 2zeilig, selten spiralig stehenden Aesten, die 2—3 untersten derselben mit grossem, breitem, spelzenartigem Tragblatte. Aehrchen parallel zur Anheftungsfläche, 2- bis mehrblüthig, die Axe öfter über die oberste B verlängert. Hüllspelzen fast das ganze Aehrchen einhüllend. Deckspelzen an der Spitze 3—∞spaltig oder -zählig, die Spitzen meist begrannt. Griffel 0 oder kurz. Narben fadenförmig, an der Spitze der Spelzen vortretend.

23. *Sesleria Arduino*. 4. Blattscheiden geschlossen. Aehrchen von der Seite zusammengedrückt, 2—6blüthig. Hüllspelzen ziemlich gleichlang, häutig, gekielt. Deckspelzen häutig-krautig, 3—5zählig, die Zähne stachelspitzig oder begrannt. Vorspelzen am Ende gespalten. Lodiculae meist an der Spitze gefranst. Fruchtknoten kahl oder oberwärts behaart. Griffel 0. Frucht frei, elliptisch oder länglich, ungefurcht. — An felsigen Orten und auf trockenen Wiesen wachsende Arten; in Mittel- und Süddeutschland nur *S. caerulea Arduino*, besonders auf Kalkbergen.

24. *Echinaria Desf.* Von voriger Gattung durch handförmig-5spaltige Deckspelzen mit lanzett-pfriemlichen Zipfeln verschieden. — *E. capitata Desf.* Ⓞ. Istrien.

5. Tribus. Avenaceae. Ⓞ und 4 Gräser mit gerollten oder zuweilen ganz oder theilweise geschlossenen Scheiden und in der Knospe gerollten oder der Länge nach einfach gefalteten Blattspreiten mit häutiger, selten in Haare aufgelöster Ligula. Rispe allseitig ausgebreitet, mit abwechselnd 2zeiligen, oberwärts manchmal spiralig stehenden Aesten und Gipfelährchen. Aehrchen 2- bis

mehrbüthig, mit zerbrechender Spindel, die oberste B meist verkümmert. Hüßspelzen gross, oft das ganze Aehrchen einhüllend. Deckspelzen auf dem Rücken gerundet, meist mit rückenständiger, gedrehter, oft geknieter Granne. Griffel sehr kurz oder 0, die federförmigen Narben am Grunde der Spelzen vortretend.

25. *Holcus L.* (z. Th. — Honiggras). 4, mit gerollten Blattscheiden und in der Knospe gerollten Blättern. Aehrchen ziemlich klein, mit kahler Axe, meist 2blüthig, die untere B ♀, die obere in der Regel ♂. Hüßspelzen gekielt, fast gleichgross, die Deckspelzen überragend, die untere 1nervig, spitz, die obere 3nervig in der ausgerandeten Spitze stachelspitzig. Deckspelzen 5nervig, wimperartig gezähnt, stumpf, die der ♂ B unter der Spitze begrannt. Vorspelzen am gestutzten Ende kurz gewimpert. Lodicalae länglich, länger als der kahle Fruchtknoten. Frucht innen schwach gefurcht, kahl, frei. — *H. mollis L.* und *H. lanatus L.*, die erstere Art auf Wiesen gutes Futtergras. Juni—August.

26. *Avena L.* (Hafer). ☉ oder 4, mit offenen oder theilweise geschlossenen Scheiden und in der Knospe gerollten oder gefalteten Blättern. Untere Rispenäste meist mit grundständigen Zweigen. Aehrchen 2- bis mehrblüthig, anfänglich cylindrisch, später von den Seiten zusammengedrückt, ihre Axe am Grunde der B meist behaart. B ♀, selten die unterste ♂, die oberste oft verkümmert. Hüßspelzen gekielt, am Rande weiss-trockenhäutig. Deckspelzen an der Spitze 2spaltig oder -zählig, mit geknieter, unterwärts bis zum Knie meist brauner oder schwarzer Granne. Lodicalae 2spaltig. Fruchtknoten meist an der Spitze behaart, mit sitzenden Narben. Frucht fast spindelförmig, auf der Innenseite gefurcht, mit den Spelzen abfallend.

A. *Arrhenatherum P. Beauv.* (oft auch als Gattung betrachtet). Aehrchen mittelgross, 2blüthig. Hüßspelzen kürzer als die B, von denen die untere ♂, ihre Deckspelze auf dem Rücken mit langer, geknieter Granne. Deckspelze der oberen B unbegrannt oder unter der Spitze begrannt. Blätter in der Knospe gerollt; Blatthäutchen kurz; Rispenäste rauh: *A. elatior L.* (*Arrhenatherum elatius Mert. et Koch.*, Glatthafer, französisches Raygras). 4. Gutes Futtergras auf Wiesen, an Wegrändern etc.

B. Aehrchen gross, ihre Axe zwischen den durchaus ♀ B etwas gestreckt; Deckspelzen meist am Rücken mit geknieter Granne.

a. *Euavena Godr.* ☉, meist cultivirt oder verwildert oder als Unkraut zwischen den angebauten Verwandten. Blätter ziemlich breit, rauh, in der Knospe gerollt, mit kurzer Ligula. Rispenäste rauh. Aehrchen zuletzt hängend. Hüßspelzen 7—11nervig.

* *Sativae Cosson et Durieu.* B nicht von der Aehrchenspindel abgegliedert, erst spät nach der Reife abfallend.

§ B länglich, stumpf, oberwärts breiter, 2spitzig. Rispe einseitwendig. Aehrchen meist 2blüthig. Hüßspelzen 7—9nervig, so lang als die B (die Granne nicht gerechnet). Aehrchenaxe am Grunde der B behaart. Deckspelzen oberwärts meist rauhhaarig: *A. brevis Roth* (Kurzhafer). Selten gebaut, oft verwildert.

§§ B lanzettlich. Deckspelzen kahl, nach der 2spaltigen Spitze verschmälert.

α. Aehrchen meist 2blüthig. Hüßspelzen so lang als die B oder länger. Deckspelzen glänzend, mit nur an der Spitze vortretenden Nerven.

0 Aehrchenaxe kahl oder am Grunde der unteren B kurzhaarig. Spitzen der Deckspelzen unbegrannt: *A. sativa L.* (Saat- oder Rispenhafer). Rispe allseitwendig, die Aeste horizontal abstehend. Hüßspelzen 7—11nervig, länger als die B. Aehrchenaxe unter der unteren B behaart, sonst kahl. Deckspelze der oberen oder beider B unbegrannt. Ueberall als Sommergetreide in verschiedenen Varietäten (darunter solche mit braunen und schwarzen Spelzen) gebaut. Juni—August. Die unentwickelte Pflanze als Grünfutter benutzt. Die Früchte Mehl, Grütze und Gries liefernd und ausserdem bekanntes Pferdefutter. Officinell ist *Fructus Avenae excorticatus*. Cod. med. 36; Ph. belg. 13; Ph. dan. 119; Ph. U. S. 20 (Berg, Waarenk. 401. — Abbild. Nees v. Esenb. *Plantae medicin.* tab. 28. — Ueber Haferstärke vgl. S. 335, 336;

Fig. 131 *Q, R*). — *A. orientalis* *Schreb.* (Türkischer H. Fahnenhafer) unterscheidet sich durch die einseitwendige, schmale Rispe mit anliegenden Aesten; seltener gebaut.

00 Aehrchenaxe unter jeder B behaart. Spitzen der Deckspelze in eine gerade Granne auslaufend, die viel kürzer als die mittlere ist. Rispe einseitwendig. Hüllspelzen 7—9nervig, etwa so lang als die B. Deckspelzen beider B begrannt: *A. strigosa* *Schreb.* (Sand- oder Rauhhafer). Seltener gebaut.

β. Aehrchen meist 3blüthig. Hüllspelzen kürzer als die B, 9—11nervig. Deckspelzen mit stark vortretenden Nerven, mit unbegranneten Spitzen, an allen B oder nur an den unteren mit rückenständiger Granne. Aehrchenaxe kahl: *A. nuda* *L.* (Nackthafer). Seltener gebaut.

** *Agrestes* *Cosson et Dur.* B von der Aehrenspindel abgegliedert und bei der Reife sogleich abfallend, nach der Spitze verschmälert. — Rispe allseitwendig; Aehrchen meist 3blüthig; Aehrchenaxe sammt der unteren Hälfte der glänzenden Deckspelzen von braungelben Haaren rauhhaarig: *A. fatua* *L.* (Flug- oder Windhafer). Unkraut unter den übrigen Arten.

b. *Avenastrum* *Koch.* 4, mit in der Knospe gefalteten Blättern, meist verlängertem Blatthäutchen und nur oberwärts gespaltenen Scheiden. Aehrchen aufrecht. Hüllspelzen 1—3nervig: *A. pratensis* *L.*, *A. pubescens* *L.*, *A. planiculmis* *Schrad.* etc.

27. *Trisetum Pers.* Blätter in der Knospe gerollt. B sämmtlich ♀. Granne der Deckspelzen am Grunde nur wenig dunkler. Lodiculae 2lappig. Fruchtknoten kahl. Frucht von der Seite zusammengedrückt, ungefurcht, frei. Sonst wie *Avena*. — *T. flavescens* *P. Beauv.* (*Avena L.*). 4. Auf Wiesen gutes Futtergras.

28. *Aira L.* (z. Th. — Schmiele). ☉, ☺ und 4 Arten mit in der Knospe gefalteten Blättern, die Rispe wie bei *Avena*, doch die Aehrchen klein und sehr klein, 2blüthig, mit häufig behaarter und über die obere B verlängerter Axe. B ♀, die Hüllspelzen gekielt, am Kiele rauh, die Deckspelzen meist auf dem Rücken begrannt. Lodiculae ungetheilt. Fruchtknoten kahl. Frucht im Querschnitte halbrund oder vom Rücken zusammengedrückt, fast spindelförmig. — *A. Caryophyllea Koch* (unter *Avena*). ☉, zarte Gräser mit lanzettlicher Ligula. Aehrchen sehr klein, ihre Hüllspelzen 1nervig, ihre Axe zwischen den B nicht gestreckt und nicht über die B verlängert. Deckspelzen meist 2spitzig und geknietbegrannt, seltener ganz. Frucht im Querschnitte halbrund, innen gefurcht, von den Spelzen dicht eingeschlossen: *A. caryophyllea L.*, *A. praecox L.*, beide auf Sandboden. April—Juni. — *B. Deschampsia P. Beauv.* (erweitert). 4. Aehrchenaxe zwischen den B etwas gestreckt und über die B verlängert. Hüllspelzen so lang oder wenig kürzer als die B. Deckspelzen an der gestutzten Spitze gezähnt, nahe über der Basis begrannt. Frucht vom Rücken zusammengedrückt, innen nicht gefurcht, von den Spelzen lose eingeschlossen: *A. flexuosa L.*, *A. paludosa Wib.*, *A. caespitosa L.*

29. *Weingaertneria Bernh.* (*Corynephorus P. Beauv.*). 4. Blätter in der Knospe einfach gefaltet. Aehrchen 2blüthig, B ♀. Hüllspelzen länger als die B, untere 1-, obere 3nervig. Aehrchenaxe zwischen den B gestreckt, doch nicht über die B verlängert. Deckspelzen spitzlich, ungetheilt, nahe über dem Grunde mit einer in der Mitte durch einen behaarten Knoten gegliederten, darüber keulig verdickten Granne. Vorspelzen an der Spitze 3lappig. Lodiculae 2spaltig. Fruchtknoten kahl, mit fast sitzenden Narben. Frucht länglich, innen schmal gefurcht, von den Spelzen eng eingeschlossen. — *W. canescens Bernh.* (*Corynephorus P. B.*). Auf Sandboden. Durch die eigenthümliche Granne von allen heimischen Gräsern leicht unterscheidbar. Juni, Juli.

30. *Sieglingia Bernh.* (*Triodia RBr.*). 4. Blätter in der Knospe gefaltet. Aehrchen 3—5blüthig, die oberste B verkümmert. B ♀. Hüllspelzen das ganze Aehrchen einschliessend, 3—5nervig, mit stark vorspringendem Mittelnerve. Aehrchenaxe etwas gestreckt, zerbrechlich, unter den B behaart. Deckspelzen derb, mehrnervig, an der Spitze 2- oder 3zählig, zwischen den Zähnen stachelspitzig. Lodiculae etwas fleischig, 2lappig. Fruchtknoten kahl, kurz und dick gestielt, mit kurzem Griffel. Frucht vom Rücken her zusammengedrückt, innen

flach, von den Spelzen eingeschlossen. — *S. decumbens Bernh.* Moorige Wiesen und Wälder. Juni, Juli.

31. *Danthonia DC.* Aehrchen 2- bis mehrblüthig. B ♂. Deckspelze an der Spitze 2spaltig, in der Spalte begrannt, die Granne im unteren Theile flach und gewunden. — *D. provincialis DC.* 4. Bergwiesen in Krain, Tirol.

6. Tribus. Agrostideae. ☉ und 4 Gräser mit offenen Blattscheiden und in der Knospe gerollten oder der Länge nach einfach gefalteten Blattspreiten. Aeste der gleichseitigen Rispe abwechselnd 2zeilig. Aehrchen von der Seite zusammengedrückt, 1blüthig, oft mit verlängerter Axe oder dem Rudimente einer zweiten B. Von den beiden Hüllspelzen wenigstens eine die Deckspelze überragend; letztere oft begrannt, die Vorspelze zuweilen fehlend, alle Spelzen krautartig-häutig. Staubfäden oft kürzer als Antheren. Narben auf kurzem Griffel oder sitzend, verlängert, federig, am Grande der Spelzen vortretend.

32. *Polypogon Desf.* ☉, mit in der Knospe gerollten Blättern, lanzettlicher Ligula und dichter, oft ährenartiger Rispe. Hüllspelzen stumpf oder ausgerandet, ziemlich gleichlang, lang begrannt, viel länger als die B; die Aehrchenaxe nicht verlängert, kahl. Lodiculae länglich, zugespitzt, so lang als der Fruchtknoten. Caryopse kahl, frei. — *P. monspeliensis Desf.* Südeuropa. Bei uns zuweilen cultivirt oder mit *Serradella* eingeschleppt.

33. *Agrostis L.* (z. Th. — Windhalm). 4. Blattspreite in der Knospe gerollt oder gefalzt. Rispe während der Blüthe ausgebreitet, die kleinen Aehrchen ohne Rudiment einer zweiten Blüthe. Hüllspelzen zugespitzt, mit etwas einwärts gebogenem Kiele, viel länger als die Deckspelze, unbegrannt, die äussere länger als die innere. Deckspelze zugespitzt, 3nervig, viel länger als die oft verkümmerte Vorspelze, mit dünner Granne oder unbegrannt, die Aehrchenaxe unter ihr mit kurzen Haaren. Lodiculae eiförmig, kürzer oder länger als der Fruchtknoten. Griffel sehr kurz. Frucht ohne Furche. — *A. Vilfa P. d. Beauv.* Alle Blätter flach, in der Knospe gerollt. Vorspelze ausgebildet, weit kürzer als die Deckspelze: *A. alba L.* (Fioringras), *A. vulgaris Wither.* Beide auf Wiesen, Grasplätzen, an Wegrändern etc.; mittlere Futtergräser. — *B. Trichodium Michx.* Blätter in der Knospe der Länge nach einfach gefalzt, wenigstens die grundständigen borstenförmig gerollt. Vorspelze verkümmert oder auch 0: *A. canina L.*, *A. alpina Scop.*, *A. rupestris All.*

34. *Apera Adans.* (Windfahne). ☉. Blätter in der Knospe gerollt. Aehrchenaxe über die Deckblattbasis hinaus borstlich verlängert. Untere Hüllspelze kürzer und schmaler als die obere; letztere etwas länger als die 5nervige, langbegrannete Deckspelze. Vorspelze etwas kürzer als die Deckspelze. Sonst wie *Agrostis*. — *A. Spica venti P. Beauv.* (*Agrostis L.*), *A. interrupta P. Beauv.* — Aecker, Ufer, Sandplätze.

35. *Calamagrostis Roth* (Reithgras). 4, mit in der Knospe gerollten Blättern. Aehrchen mit oder ohne Rudiment einer zweiten B, seine Axe unter der Deckspelze mit langen Haaren. Hüllspelzen etwa gleichlang, beide viel länger als die begrannete Deckspelze. Sonst wie *Agrostis*. — *A. Epigeios Koch.* Ohne Rudiment einer zweiten B: *C. lanceolata Roth*, *C. littorea DC.*, *C. epigeios Roth*, alle an Flussufern, Gräben und in Wäldern, besonders auf Sandboden. — *B. Deyeuxia P. Beauv.* Aehrchenaxe über die B hinaus zu einem stiel förmigen Rudimente einer zweiten B verlängert: *C. neglecta Fr.*, *C. arenaria Roth*, wie vorige.

36. *Psamma Roem. et Schult.* (*Ammophila Host*, Sandhalm). 4. Untere Hüllspelze kürzer als die obere, beide nur wenig länger als die Deckspelze, über deren Basis sich die an der Spitze pinselartig behaarte Aehrchenaxe verlängert. — *P. arenaria R. et S.* (*Arundo L.*, *Ammophila Lk.*, *Calamagrostis Roth*), *P. baltica R. et S.*, beide auf den Dünen der Nord- und Ostseeküsten, erstere auch auf Flugsand im Binnenlande.

7. Tribus. Alopecuroideae. ☉ oder 4 Gräser mit offenen, selten geschlossenen Scheiden und in der Knospe gerollten oder einfach der Länge nach gefalteten Blattspreiten. Blütenstände ährig-rispig oder ährig, mit spiraliger oder abwechselnd 2zeiliger Verzweigung, mit Gipfelährchen. Aehrchen zur Anheftungsfläche parallel, von der Seite zusammengedrückt, 1blüthig, zuweilen mit verlängerter Axe. Hüllspelzen von der Länge der Deckspelzen oder länger. Vorspelze zuweilen 0. Griffel auf der Spitze des Fruchtknotens, verlängert, die Narben

an der Spitze der Spelzen vortretend. Caryopse von der Seite zusammengedrückt, ungefurcht, kahl, mit den Spelzen abfallend, doch ihnen nicht angewachsen.

37. *Alopecurus L.* (Fuchsschwanz). ☉ oder ♀, mit in der Knospe gerollten, sonst flachen Blattspreiten. Rispe cylindrisch, ährenförmig, mit spiralig stehenden Aesten. Aehrchenaxe nicht über die B verlängert. Hüllspelzen kahnförmig, gekielt, am Grunde verwachsen, grannenlos, länger als die B. Deckspelze gekielt, mit rückenständiger Granne, schlauchartig um die B gerollt, die Ränder am Grunde verwachsen. Vorspelze selten vorhanden und dann dünnhäutig, lanzettlich, von der Deckspelze eingeschlossen. P 0. Griffel am Grunde zuweilen verwachsen. Narben fadenförmig. — A. Hüllspelzen bis zur Mitte oder nahe der Mitte verwachsen: *A. agrestis L.* (♀, Ackerunkraut), *A. pratensis L.* (♀, Wiesen). — B. Hüllspelzen nur am Grunde verwachsen; Halme gekniet-aufsteigend: *A. geniculatus L.*, *A. fulvus Sm.*, beide an Ufern, auf feuchten Wiesen etc.

38. *Phleum L.* (Lieschgras). ☉ und ♀, mit in der Knospe gerollten, sonst flachen Blattspreiten. Rispe cylindrisch, selten bis kugelig-walzenförmig, ährenartig, mit spiralig stehenden Aesten. Aehrchenaxe oft über die B verlängert. Hüllspelzen frei, gekielt, von der Seite zusammengedrückt, stachelspitzig bis begrannt oder wehrlos, fast gleichlang und die B weit überragend. Deckspelze selten begrannt, die schmalere Vorspelze umgreifend. P 2 oder 0. Narben federig. — *A. Phleum P. Beauv.* Aehrchenaxe nicht verlängert; Hüllspelze mit geradem Kiele: *P. pratense L.* ♀. Wiesen, Triften (var. *nodosum L.*, Halm am Grunde knollig verdickt). — *B. Chilochoa P. Beauv.* Aehrchenaxe über die B hinaus verlängert; Hüllspelzen mit nach aussen gewölbtem Kiele: *P. Boehmeri Wtb.* ♀, *P. asperum Vill.* ☉, *P. arenarium L.* ☉.

39. *Crypsis Ait.* Hüllspelzen kürzer als die B, die untere kürzer als die obere. — *C. aculeata Ait.* und *C. alopecuroides Schrad.* ☉; feuchte Orte in Mähren, Unterösterreich etc.

40. *Chamagrostis Borkhausen* (Mibora *Adans.*, Zwerggras). ☉. Blattscheiden geschlossen. Blattspreite in der Knospe gefalzt, später rinnig. Aehre einfach, mit abwechselnd 2zeilig stehenden, sehr kleinen Aehrchen, deren Axe nicht über die B verlängert ist. Hüllspelzen die B überragend, stumpf, grannenlos, auf dem Rücken gerundet. Deckspelze 5nervig, ungekielt, dünnhäutig, kurz, breit, bleich, aussen und am oberen gestutzten Rande durch längere Haare struppig, die aussen ebenfalls behaarte Vorspelze einschliessend. P 2, klein. Narben fadenförmig. — *Ch. minima Borkh.* Sandfelder, zerstreut.

41. *Coleanthus Seidel.* Hüllspelzen fehlend. Spelzen kürzer als die Caryopse. — *C. subtilis Seidel.* ☉. Halm fadenförmig, mit aufgeblasenen Scheiden. Sumpfige Orte in Böhmen.

42. *Nardus L.* Anomale Gattung mit in der Knospe schwach gerollten Blättern. Aehre einseitwendig, ohne Gipfelährchen, die ziemlich kleinen Aehrchen abwechselnd 2zeilig an der 3seitigen Spindel sitzend, 1blüthig, ohne Rudiment einer zweiten B. Hüllspelzen 0 oder als 1 oder 2 pfriemliche oder fadenförmige, rudimentäre Spelzen vorhanden. Deckspelze gekielt, 3nervig, zugespitzt, länger als die stumpfe Vorspelze. Nur 1 vorne stehende, an den Enden der Spelzen vortretende Narbe. Caryopse spindelförmig, 3kantig, innen kaum merklich gefurcht. — *N. stricta L.* ♀. Graugrün, mit borstigen Blättern. Unfruchtbare Haidewiesen, Moore, Dünen. Mai, Juni.

8. *Tribus. Stipaceae.* ♀ Gräser mit offenen Blattscheiden und in der Knospe gerollten oder einfach längsgefalteten Blattspreiten. Rispe gleichseitig, mit Gipfelährchen, die Aeste abwechselnd 2zeilig, oberwärts zuweilen spiralig. Aehrchen stielrund oder schwach vom Rücken zusammengedrückt, 1blüthig, mit oder ohne Rudiment einer zweiten B. Hüllspelzen ungefähr gleichlang, meist länger als die Deckspelze (ohne Granne). Deckspelze auf dem Rücken gerundet, eingerollt oder mit den Rändern eingebogen, knorpelig, mit oder ohne Granne. P 2 oder 3. Griffel kurz oder 0. Narben federig, an den Seiten der Spelzen vortretend. Frucht spindelförmig, innen schwach gefurcht, von der verhärteten Deck- und Vorspelze eng eingeschlossen.

43. *Stipa L.* (Pfriemengras). Blätter in der Knospe einfach längsgefalzt, auch sonst sehr schmal und zusammengefaltet. Hüllspelzen grannenartig gespitzt, auch des grossen Aehrchens und der B verlängert. Deckspelze zusammengerollt und die Vorspelze einschliessend, an der Spitze mit einer durch ein Gelenk ver-

bundenen, zweimal geknieten, seine Länge vielmal übertreffenden Granne. P 3, die Blättchen lanzettlich, länger als der Fruchtknoten. Antheren an der Spitze bärtig. — *S. pennata* L. (Federgras — Granne bis zum oberen Knie steif, dick, stark gewunden, von da ab dünn, überhängend, mit anfänglich anliegenden, später abstehenden, weichen Haaren federförmig besetzt) und *S. capillata* L. (Grannen vorwärts rauh, unbehaart), beide auf sonnigen, trockenen Hügeln und Abhängen, zerstreut; erstere manchmal als Zierpflanze für Trockenbouquets cultivirt. — *S. tenacissima* L. (*Macrochloa Kth.* — Espartogras). Die 30—50 Centim. langen, nur 1,5 Millim. breiten, zähen Blätter dieser in Spanien und Nordafrika gemeinen Art liefern vorzüglich zähes Flechtwerk, die Fasern starke Seilerwaaren (Wiesner, Rohstoffe 440).

44. *Milium* L. (z. Th. — Flattergras). Blätter in der Knospe gerollt, ziemlich breit, weich. Hüllspelzen eiförmig, spitz, unbegrannt, 3nervig, gewölbt. Axe des langgestielten, kleinen Aehrchens unter der B nicht verlängert. Deckspelzen eiförmig, 3nervig, unbegrannt, gewölbt, pergamentartig, mit beiden Rändern die papierartige, glänzende Vorspelze umgreifend. P 2, die Blättchen ungleich 2spaltig, Antheren kahl. — *M. effusum* L. Schattige Laubwälder.

9. Tribus. Chlorideae. ☉ oder 4 Gräser mit in der Knospe gerollten oder gefalzten Blättern. Blütenstand aus fingerartig, bei fremden Gattungen oft rispenartig zusammengesetzten, in sehr seltenen Fällen auch einzelnen, linealen, einseitigen Aehrchen bestehend, ohne Gipfelährchen. Aehrchen abwechselnd 2zeilig an der unteren Seite der 3kantigen Axe, sehr kurz gestielt, von der Seite zusammengedrückt, zur Spindel parallel, 1blüthig, mit über die B hinaus verlängerter Axe, selten 2- oder (bei ausländischen Arten) mehrblüthig. Spelzen krautartig-häutig. Untere Hüllspelze auf der inneren, obere auf der äusseren Seite der Aehre, beide zur Reifezeit nicht von der Spindel abfallend. Deckspelzen begrannt oder unbegrannt. Fruchtknoten kahl. Griffel fädlich, dünn, zuweilen verwachsen. Narben länglich-sprengwedelförmig, an den Seiten vortretend. Caryopse ohne Furche, von der Seite zusammengedrückt, von den Spelzen locker eingeschlossen.

45. *Cynodon Rich.* Blätter in der Knospe gerollt. Aehren unserer Art fingerförmig zusammengestellt; Aehrchen an der Axenverlängerung selten mit einer zweiten mehr oder minder vollkommenen B. Hüllspelzen ziemlich gleichlang, kürzer als die B, abstehend, gekielt, 1nervig. Deckspelzen 3nervig, kahnförmig, gekielt, spitz oder spitzlich, wehrlos oder mit unter der Spitze entspringender Stachelspitze. Lodiculae 2, fleischig, gestutzt. — *C. Dactylon Pers.* (*Panicum L.*). 4. Sandfelder, sandige Ufer, bei uns selten, häufig in Südeuropa (und Nordafrika), wo die Ausläufer als *Rhizoma Graminis italicici* statt derjenigen von *Triticum repens* officinell sind (Flückig. Pharm. 156. Berg, Waarenkunde 101).

46. *Eleusine Gaertn.* Aehren fingerförmig zusammengestellt; Aehrchen 2- bis mehrblüthig. Deckspelzen stumpf. Lodiculae 2lappig ausgerandet. — Die mehreihen, hirseartigen Früchte mehrerer ostindischer, ☉ Arten (*E. Coracana Gaertn.*, *E. indica Gaertn.*), sowie diejenigen von *E. Tocussa Fres.* in Abyssinien (vorzüglich zur Bierbereitung benutzt), werden gegessen, die Pflanzen daher im Grossen gebaut.

2. Unterfamilie. Panicoideae. Hüllspelzen 3—4, wenigstens in Rudimenten vorhanden. Aehrchen meist 1blüthig, zuweilen noch mit 1—2 unteren ♂ B. Caryopse ungefurcht.

10. Tribus. Paniceae. ☉ (unsere Arten) oder 4 Gräser mit in der Knospe schwach gerollten Blattspreiten. Blütenstand rispig oder ährig, mit bleibender, ungliederter Spindel, in den ersten Verzweigungen spiralig oder quirlig, mit Gipfelährchen. Seitliche Aehrchen von vorne nach hinten zusammengedrückt, hinten mehr oder weniger gewölbt, vorne mehr flach, 1blüthig. Hüllspelzen 3, weicher als Deck- und Vorspelze, die unterste kürzer als die oberen, die dritte in seltenen Fällen mit ♂ B in der Achsel. Deck- und Vorspelze papier- oder pergamentartig, an den Rändern umgeschlagen, Lodiculae kurz breit, gestutzt oder stumpf, bisweilen gelappt. Griffel lang, mit sprengwedelartigen, an oder unter der Spitze der Spelzen vortretenden Narben. Caryopse vom Rücken her zusammengedrückt, mit Deck- und Vorspelze abfallend, denselben aber nicht angewachsen.

47. *Panicum L.* (Fennich, Hirse). Erste Verzweigungen des Blütenstandes spiralig. Aehrchen hinten gewölbt, vorne (aussen) flach oder fast flach, 1blüthig.

Hüllspelzen wehrlos, die unterste oft sehr klein, die dritte sehr selten ein kurzes Stielchen mit einer Vorspelze und A 3 in der Achsel tragend. Lodiculae 2, fleischig, kahl, meist gestutzt. Die Deckspelze die Vorspelze umgreifend, beide lederig, gewölbt und die Frucht eng einschliessend. — A. *Digitaria Scop.* Blütenstand an der Basis fingerartig in 2 oder mehrere einseitwendige Aehren getheilt. Aehrchen an der unteren Seite der flachen Aehrenspindel zu 2—4 beisammen stehend, selten einzeln, kurz gestielt. Unterste Hüllspelze sehr klein oder ganz verkümmert, die dritte ohne B in der Achsel: P. *sanguinalis L.*, P. *filiforme Garcke*, beide auf sandigen Aeckern etc. gemein. Die erste Art wird der essbaren, wie Hirse verwendeten Früchte (Semen Graminis sanguinalis s. Mannae) wegen in manchen Gegenden auch cultivirt. — B. *Miliaria Trin.* Rispe ausgebreitet, vielfach getheilt, überhängend. Aehrchen an langen, dünnen, wellig gebogenen Stielen. Hüllspelzen zugespitzt, die unterste etwa halb so lang als die oberen: P. *miliaceum L.* (Hirse). Bis 1 Mtr. hoch. Scheiden von auf Höckerchen sitzenden Haaren dicht rauhaarig. Rispenäste mässig dick, zuletzt überhängend. Hüllspelzen eiförmig, kurz gespitzt, mehrnervig. Stammt aus Ostindien und wird der nahrhaften, vorzüglich zu Grütze vermahlenden Früchte wegen in wärmeren Gegenden viel gebant. Früher waren dieselben auch als Samen Mili als diuretisches Mittel gebräuchlich (Berg, Waarenk. 404). P. *capillare L.* Rispenäste dünn, zuletzt abstehend oder aufrecht. Untere Hüllspelze eiförmig, spitz, 3nervig, zweite und dritte länglich-lanzettlich, 5nervig. Sonst der vorigen Art ähnlich. Nordamerika; bei uns manchmal als Zierpflanze zu Trockenbouquets. — C. *Echinochloa P. Beauv.* Blütenstand rispig, die einseitwendigen Aeste ährenartig, die Aehrchen kurz gestielt. Unterste Hüllspelze deutlich ausgebildet, zweite stachelspitzig, dritte stachelspitzig oder begrannt: P. *Crus galli L.* Unkraut auf feuchten Aeckern und in Gärten. — D. *Setaria P. Beauv.* Verzweigungen der ährenförmigen Rispe zum Theil ohne Aehrchen, steril, die fertilen Aeste als Borsten überragend. Unterste Hüllspelze deutlich entwickelt; Deckspelzen knorpelig, zuweilen querrunzelig: P. *verticillatum L.*, P. *viride L.* und P. *glaucum L.* als Unkräuter in Gärten und auf Aeckern. P. *italicum L.* (Kolbenhirse). Südeuropa, Ostindien; wie Hirse cultivirt. — Im Tertiär sind 7 Arten bekannt (Schimp. Pal. végét. II. 391).

48. *Tragus Hall.* Nur 2 Hüllspelzen, die untere sehr klein, häutig, die obere lederartig, dornig. — T. *racemosus Desf.* Süddeutschland, Südeuropa; auf Sandboden.

11. Tribus. Andropogoneae. ☉ und 4 Gräser mit offenen Blattscheiden und in der Knospe gerollter Spreite. Blütenstand in den ersten Theilungen spiralig, seltener quirlig, rispenartig oder aus fingerartig zusammengestellten Aehren, selten aus Einzelähre bestehend, mit Gipfelährchen. Aehrchen senkrecht zur Anheftungsfläche, plattgedrückt, 1blüthig, zu 2 auf einem gemeinsamen Stielchen, am Ende der Zweige und Aeste zu 3, das endständige Aehrchen jedes Stielchens sitzend und ♂, die seitlichen gestielt und ♂. Hüllspelzen 3, die 2 unteren derberen grösser als die wie Deck- und Vorspelze durchsichtig-häutige, nervenlose dritte Hüllspelze, welche (bei auswärtigen Arten) manchmal eine ♂ B in der Achsel trägt. Vorspelze zuweilen 0. Griffel ziemlich lang, aber kürzer als die sprengwedelförmigen, purpurnen oder gelben, auf halber Höhe an der Seite hervortretenden Narben. Frucht lose von den Spelzen eingeschlossen.

49. *Saccharum L.* 4, sehr grosse Gräser mit reich verzweigtem, rispigem Blütenstande. Aehrchen alle fruchtbar, an der Basis mit langen, allseitig abstehenden, weissen, seidenartigen Haaren, 2blüthig, doch nur die obere B vollständig und ♀. Lodiculae 2, an der Spitze undeutlich 2—3lappig. —

S. *officinarum L.* (Zuckerrohr, Canne de sucre, Sugar cane, Suikerriet). Rhizom kurzgliederig, stark bewurzelt, mit mehreren gedrängt

stehenden Halmen. Halm $1\frac{1}{2}$ —4 Mtr. hoch, 2—5 Cmtr. dick, cylindrisch, ohne vorspringende Knoten, die bis 13 Cmtr. und darüber langen Internodien mit derber, harter, aussen glatter und kahler, grüner, gelber, violetter oder gelb und violett gestreifter Rinde und saftigem, zuckerreichem Marke. Blätter 0,60— $1\frac{1}{2}$ Mtr. lang und 4—5 Cmtr. breit, breit-linealisch, pfriemlich zugespitzt, am Rande gezähneltscharf, der starke Mittelnerv kielförmig vortretend, die Ligula in eine Haarreihe aufgelöst, die Blattscheide nur am Grunde geschlossen. Rispe 30—60 Cmtr. lang, pyramidal, mit niedergebogenen, verzweigten, gegliederten, sehr zerbrechlichen Aesten, die kleinen Aehrchen von den an ihrer Basis stehenden Seidenhaaren überragt. — Im tropischen Asien heimisch, doch nirgend mehr wild, das engere Vaterland daher unbestimmbar; in den gesammten Tropen in verschiedenen Varietäten cultivirt, seine Grenzen zwischen 30° s. Br. und 35° n. Br. schwankend, in verticaler Richtung in Südamerika noch bis 6000' gehend.

Abbild. Nees v. Esenb. *Plantae medicin.* tab. 33—35. Hayne, *Arzneigewächse IX*, Taf. 30, 31.

Droge: Saccharum album (Rohrzucker), Ph. germ. 293; Ph. austr. 172; Ph. hung. 377; Ph. helv. 114; Cod. med. 88; Nederl. A. 254; Brit. ph. 273; Ph. dan. 203; Ph. U. S. 47. — Berg, *Waarenk.* 502. Fläckig. et Hanbury, *Pharm.* 714; *Hist. des Drogues II.* 558. Husemann, *Pflanzenstoffe* 590. — Vgl. weiter unter Beta und Acer; Borassus, S. 338 und Sagnerus, S. 343.

Präparate: Wird in der reinsten Form des weissen Hutzuckers (Raffinade, Saccharum albidissimum) zur Herstellung von Syrupen, als Zusatz zu Fruchtsäften, Pulvern, Pastillen etc. benutzt.

Das Zuckerrohr wird aus Stecklingen gezogen, welche bei einigermaßen günstigen Verhältnissen bis 30 Jahre lang ergiebige Ernten liefern. Die jährigen Halme selbst werden vor der Blüthe geschnitten und durch eiserne Walzen zerquetscht; sie enthalten nach von Jeery auf Mauritius angestellten Untersuchungen 8—12 % Cellulose, 18—21 % Zucker und 67—73 % Wasser (einschliesslich Salze und Eiweisssubstanzen). Eine Analyse des Saftes ergab 0,03 % Eiweisssubstanzen, 0,10 % körnige Bestandtheile (Stärke?), 0,22 % stickstoffhaltigen Schleim, 0,29 % Salze (meist organischer Säuren), 18,36 % Zucker, 81 % Wasser und eine sehr geringe Menge einer aromatischen Substanz (ätherisches Oel?), welcher der rohe Saft seinen eigenthümlichen Geruch verdankt. Der rohe Saft wird unter Zusatz von frisch gelöschtem Kalk rasch auf 70° C. erhitzt, durch das gerinnende Eiweiss geklärt, von letzterem abgezogen und im Vacuum bis zum Krystallisationspunkte eingedampft. In Fässern mit durchlöcherter und durch poröse Substanzen leicht verschlossenem Boden lässt man nun den krystallisirbaren Zucker als Rohzucker oder rothe Cassonade auskrystallisiren, während der unkrystallisirbare braune Syrup (Melasse) durch die Bohrlöcher abläuft. Letzterer liefert durch Gährung und Destillation Rum. Weitere Reinigungsprocesse liefern aus dem Rohzucker in weiterer Folge den Lumpenzucker (weisse Cassonade), der gepulvert als Farin- oder Puderzucker bezeichnet wird, den weissen und gelben Kandiszucker und endlich Melis und Raffinade.

Die Darstellung des Zuckers wurde wahrscheinlich zuerst in Bengalen betrieben und die Chinesen bezeichnen die Inder als dasjenige Volk, von welchem sie zwischen 766—780 die Raffinerie des Zuckers lernten. Um

das Jahr 850 finden wir das Zuckerrohr von arabischen Schriftstellern als an der Nordostküste des persischen Golfes wachsend angegeben, die Araber brachten dasselbe nach Nordafrika und Südeuropa, von woher z. B. England im Mittelalter seinen Zucker bezog, venetianische Kaufleute schon zu Ende des 10. Jahrhunderts denselben von Alexandria aus importirten; und persische Aerzte des 10. und 11. Jahrhunderts führten den Zucker in die Arzneikunde ein. Um 1420 kam dann das Zuckerrohr nach Madeira, 1494 nach St. Domingo, zu Anfang des 16. Jahrhunderts nach Brasilien, 1520 nach Mexiko, 1600 nach Guiana; auf Martiniq wurde es 1650, auf Mauritius gegen 1750 eingeführt, in Natal und Neusüdwaies erst 1852.

50. *Andropogon L.* (Bartgras). ☉ und 4 Gräser mit in der Knospe gerollten Blättern. Blütenstand aus fingerartig verbundenen oder rispig geordneten Aehren bestehend, mit lanzettlichen Aehrchen. Hüllspelzen dünnhäutig, sammt den Aesten behaart, meist etwas länger als die Deckspelzen, die untere vielnervig, die obere 3nervig, gekielt. Deckspelzen schmal-lineal, die der ♀ B in eine lange, gekniete Granne auslaufend, die der ♂ B in den gestielten Aehrchen grannenlos oder kürzer begrannt. Frucht frei, länglich-elliptisch, vom Rücken her etwas zusammengedrückt, locker von den Spelzen umhüllt. — *A. Ischaemum L.* 4. An steinigem Wegrändern, auf trockenen Hügeln; Mittel- und Süddeutschland. — Von den zahlreichen tropischen Arten sind zu erwähnen: *A. Nardus L.*, *A. citratus DC.* und *A. Schoenanthus L.*, alle drei in Ostindien und Ceylon heimisch und das indische Grasöl oder Lemon-Oel (*Oleum Andropogonis s. Graminis Indici*) liefernd, welches in Indien u. a. zu Einreibungen bei Rheumatismus dient (vgl. Flückig. et Hanbury, Pharm. 725; Hist. des Drogues II. 575. — Cod. med. 86). — *A. laniger Desf.*, von Nordafrika bis Tibet verbreitet, liefert *Herba Schoenanthi v. Squinanthi s. Junci odorati* (Flückig. et Hanbury, Pharm. 728; Hist. des Drogues II. 579. Berg, Waarenk. 222, wo noch *A. Schoenanthus* als Stamm-pflanze angegeben). — Von *A. muricatus Retz.*, in Ostindien heimisch, stammt die noch jetzt hie und da gebräuchliche Vetiwerwurzel (*Radix Vetiveriae s. Iwarancusae* — Cod. med. 93. Flückig. et Hanbury, Pharm. 728; Hist. des Drogues II. 579. Berg, Waarenk. 37).

51. *Sorghum Pers.* (Mohrenhirse). ☉ und 4 grosse Gräser mit in der Knospe gerollten Blättern und reich verzweigten, derbästigen Rispen mit elliptischen bis kugelig-elliptischen Aehrchen. Hüllspelzen lederig, 5—7nervig, schwach behaart, bei der Fruchtreife glatt, an der Spitze gezähnel, selten begrannt, länger als die Deckspelzen; letztere breit eiförmig, tief ausgerandet, in der Ausrandung mit einer leicht abfallenden, gegliederten, glatten, gedrehten, mässig langen Granne oder grannenlos; Deckspelzen der gestielten Aehren grannenlos. Frucht frei, kugelig-elliptisch, kurz gespitzt. In wärmeren Ländern heimische, manchmal mit *Andropogon* vereinigte Gattung, von welcher einzelne Arten der mehrreichen Früchte wegen cultivirt werden, so die beiden ☉ *S. vulgare Pers.* (Kaffernhirse, Kaffernkorn, Durrha; bis 4 Mtr. hoch; Ostindien, schon in Südeuropa, besonders jedoch in Afrika als Brodfrucht gebaut) und *S. saccharatum Pers.* (Zuckerhirse; Arabien, Ostindien — wird auch der Zucker liefernden Halme wegen in China, Südafrika und dem südlichen Nordamerika gebaut). *S. halepense Pers.* 4, in Südeuropa heimisch.

52. *Zea L.* (Mais, Welschkorn, türkischer Weizen). Anomale Gattung, die sich den *Andropogoneen* anschliesst, oder auch Typus einer eigenen Familie der *Olyreen* ist. ☉ Gras mit bis 3 Mtr. hohem, starkem, markigem Halm und breiten, flachen, gewimperten, oberseits zerstreut-behaarten, in der Knospe gerollten Blättern mit kurzem, lang gewimpertem Blatthäutchen und offener Scheide. B monöisch, der ♂ Blütenstand eine endständige pyramidale Rispe mit ährenartigen Aesten bildend; Aehrchen zur Anheftungsfläche senkrecht, schmal-länglich, 2blüthig, zu 2 an einem Zweiglein, das endständige auf kurzem Stiele, das seitliche am Grunde dieses Stieles fast sitzend, an der Hauptaxe der Rispe und an starken Seitenästen manchmal auch 3ährige Zweiglein entwickelt mit 1 gestielten und 2 seitlichen, fast sitzenden Aehrchen; Hüllspelzen 2, krautig-häutig, länglich-lanzettlich, mehrnervig; Deck- und Vorspelze durchsichtig-häutig, lanzettlich, an der

Spitze ausgerandet, oberwärts gewimpert, erstere schwach 5-, letztere 2nervig; Lodiculae 2, gestutzt, fast quadratisch, fleischig; Fruchtknotenrudiment 0. Die ♂ Blütenstände achselständig am unteren und mittleren Theile des Halmes, kolbig-ährenförmig, mit dicker, fleischiger Axe, von vielen Blattscheiden umhüllt, welche zur Blüthezeit nur die langen Narben zwischen den Spitzen vorlassen, auch den reifen Fruchtstand noch einschliessen; ♀ Aehrchen 1blüthig, etwas in die Axe eingesenkt, zu 2 an einem verkürzten Zweiglein (ein endständiges und ein seitliches), am Grunde des Kolbens auch zu 3; Hüllspelzen 3, wie Deck- und Vorspelze quer breiter, in der Achsel der oberen zuweilen ein nur aus einer Vorspelze bestehendes Blütenrudiment, die beiden unteren fleischig, oberwärts häutig, gewimpert, die unterste ausgerandet, die zweite gestutzt, die oberste wie die kurzspitzige Deckspelze und die Vorspelze durchsichtig-häutig; P der ♀ B 0; Fruchtknoten kahl; Griffel sehr lang, mit langer, fadenförmiger, kurz und zart gewimpert Narbe. Caryopse rundlich-nierenförmig, etwas flachgedrückt. — *Z. Mays L.* (Abbild. Nees v. Esenb. *Plantae medicin. suppl. tab. 73. 74*). Stamm aus Amerika (angeblich in Paraguay wild) und wird dort, sowie in Südeuropa in vielen Varietäten als wichtige Futter- und Brodtpflanze gebaut. Das feine Stärkemehl (vgl. S. 333 und Fig. 131 A — Wiesner, *Rohstoffe* 267) kommt seit ca. 10 Jahren als Maizena in den Handel und wird oft zu feinem Gebäck verwendet.

12. Tribus. Phalarideae. ☉ und 4 Gräser mit offenen Scheiden und in der Knospe gerollten Blättern. Rispe ährig oder ausgebreitet, gleichseitig oder einseitig, mit 2zeilig stehenden Aesten und Gipfelährchen. Seitliche Aehrchen zur Anheftungsstelle parallel, von der Seite zusammengedrückt, ♀ oder polygam. Hüllspelzen 4, die 2 oberen viel kleiner und zuweilen ♂ B in den Achseln tragend; unsere Arten mit 1blüthigen Aehrchen. Deckspelzen zur Reifezeit pergamentartig oder knorpelig. Vorspelzen meist ohne Mittelnerv. A 3 oder 2. Griffel verlängert, fadenförmig, mit an der Spitze des Aehrchens vortretenden Narben. Frucht von Deck- und Vorspelze mehr oder weniger eng eingeschlossen.

53. *Phalaris L.* (Glanzgras). Rispe ährenförmig oder ausgebreitet. Aehrchen 1blüthig, mit 4 Hüllspelzen, von denen die 2 äusseren fast gleichgross, gekielt und länger als die B, die 2 oberen sehr klein und schuppenförmig sind (eine öfter fehlend). Deckspelze viel grösser als die inneren Hüllspelzen, breiter als die Vorspelze, undurchsichtig, glänzend, gekielt, sammt den Hüllspelzen grannenlos. P 2, meist klein. A 3. Narben fast sprengwedelförmig. Frucht von der Seite zusammengedrückt. — I. *Euphalaris*. Rispe kurz-ährenförmig. Kiel der unteren Hüllspelzen geflügelt. Aehrchen auf der Innenseite etwas vertieft: *Ph. canariensis L.* (Kanariengras). ☉. In Südeuropa heimisch, bei uns als Vogelfutter gebaut und manchmal verwildert. — II. *Digraphis Trin.* Rispe ausgebreitet. Kiel der unteren Hüllspelzen ungeflügelt. Aehrchen auf der Innen- und Aussenseite gewölbt: *Ph. arundinacea L.* (*Baldira Dum.*, *Digraphis Trin.*). 4. Bis über 2 Mtr. hohes Gras, an Ufern, auf nassen Wiesen. Eine Varietät mit weiss gestreiften Blättern (var. *picta*) wird in Gärten als Bandgras cultivirt.

54. *Anthoxanthum L.* (Ruchgras). Rispe ährenartig, fast gleichseitig. Aehrchen 1blüthig. Die 2 unteren Hüllspelzen gekielt, die unterste Inervige kaum halb so lang als die zweite 3nervige, die 2 oberen 2kielig, ausgerandet, auf dem Rücken mit einer geknielten, gedrehten Granne. Deckspelze rundlich, stumpf, durchsichtig, die schmale Vorspelze sammt B fast röhrig umhüllend. P 0. A 2. Narben fadenförmig. Frucht eiförmig, wenig zusammengedrückt. — *A. odoratum L.* 4. Trockene Wiesen, Triften, Wälder. Mai, Juni. Verdankt den eigenen, angenehmen Geruch seinem Gehalte an Coumarin.

55. *Hierochloa Gmel.* (Mariengras). 4. Rispe (bei unseren Arten) ausgebreitet. Die 2 unteren Hüllspelzen gekielt, ziemlich gleich lang, die 2 oberen in der Achsel je eine ♂ B mit A 3 tragend, deren Vorspelze 2kielig ist. ♀ B mit A 2 und 1kieliger Vorspelze. P 2, länglich, spitz. Narben fast federförmig. Frucht länglich, wenig zusammengedrückt. — *H. odorata L.* Wiesen, Gebüsche; enthält Coumarin.

13. Tribus. Oryzae. ☉ und 4 Gräser mit offenen Blattscheiden und in der Knospe gerollten Blättern. Blütenstand eine Rispe mit spiralig stehenden Aesten und Gipfelährchen. Aehrchen von der Seite zusammengedrückt, 1blüthig, ♀ oder eingeschlechtlich, zur Reifezeit sich vom Stielchen abgliedernd. Hüll-

spelzen 4, klein, die 2 unteren oder alle verkümmert. Deck- und Vorspelze papierartig, die letztere mit Mittelnerve und 2 Seitennerven (Fig. 137). A 3 oder 6, selten nur 1. Narben an den Seiten der Spelzen vortretend. Frucht von der Seite zusammengedrückt, meist dicht von Deck- und Vorspelze eingeschlossen.

56. *Oryza L.* (mit Einschluss von *Leersia Soland.*). ☉ und ausdauernde Gräser mit meist grosser, lockerer Rispe. B ♂. Untere Hüllspelzen verkümmert, die oberen, wenn vorhanden, sehr klein, häutig oder durch kurze Borsten angedeutet. Deckspelze papierartig bis lederig, zusammengedrückt, gekielt, häufig begrannt, die gerade Granne an der Basis fast gegliedert. Vorspelze fast so lang als Deckspelze, schmaler. P 2, fast fleischig, kahl. A 3 oder 6. Fruchtknoten kahl. 2 Griffel mit verlängerten, federförmigen Narben. — *O. clandestina Al. Br.* (*Leersia oryzoides Sw.*). 2. Rhizom kriechend. Rispe ausgebreitet. Hüllspelzen sämtlich zu kleinen Schüppchen verkümmert. Deckspelze unbegrannt, am Rande und wie der Kiel der Vorspelze steifhaarig gewimpert. A 3. Frucht nur lose von Deck- und Vorspelze eingeschlossen. Ufer stehender und langsam fliessender Gewässer; sehr zerstreut; August, September. — *O. sativa L.* (Reis). ☉. Bis über 1 Mtr. hoch. Wurzel faserig. Rispe zusammengezogen, später überhängend. Deckspelze begrannt oder unbegrannt. A 6. Frucht von den Spelzen dicht umschlossen. In Ostindien heimisch, doch in einem grossen Theile der Tropen (hie und da auch in Südeuropa) in vielen Varietäten auf sumpfigem, eine Varietät (*Bergreis, O. montana Lour.*) auch auf trockenem Boden gebaut. Wichtige Getreidepflanze, besonders für Süd- und Ostasien. Die der Haferstärke ähnliche Reisstärke (vgl. S. 333 — Wiesner, Rohstoffe 265) namentlich in England in grossem Maassstabe dargestellt. Durch Gährung mit Syrup oder Palmsaft wird aus den Körnern der Arak bereitet. Die Früchte sind als *Fructus s. Semen Oryzae* hie und da officinell (Cod. med. 83; Ph. belg. 62. — *Pulvis Oryzae*, Cod. med. 315; *Ptisana Oryzae*, Cod. med. 350. Berg, Waarenk. 403. — Abbild. Nees v. Esenb. *Plantae medicin. tab. 36*). — Eine Art (*O. exasperata Heer*) fossil im Tertiär (*Schimp. Pal. végét. II. 391*).

7. Ordnung. Enantioblastae.

Samenknospe atrop, der Keimling an der Spitze des Endosperms, dem Nabel gegenüber.

25. Familie. Centrolepideae.¹

Zwergige Kräuter vom Aussehen der Cyperus- und kleinen Binsenarten, mit faserigen oder gebüschelt-faserigen Wurzeln und fadenförmigem, unverzweigtem Stengel (Halm, Schaft). Blätter grundständig, fädig-borstig, am Grunde scheidig. B monöisch, in end- oder achselständigen Aehren oder häufiger Wickelähren (Wickel zu Aehren vereinigt); der schaftförmige Pedunculus der Inflorescenz mit 2—7 nach $\frac{1}{2}$ geordneten Primanbracteen, bei axillarem Ursprunge mit seitlichem Vorblatt, am Grunde häufig mit nach $\frac{1}{2}$ geordneten, sterilen Hüllblättern. P 0, die einzelne B häufig mit Vorblatt, nur aus A 1 (vgl. S. 239) oder G $\frac{1}{2}$ bestehend. Anthere intrors, monotheisch-2fächerig, beim Aufspringen 1fächerig. Ovarium 1fächerig, mit 1 atropen, im Grunde des Faches angelegten, später an der Carpellblattnaht emporgehobenen und aus der Spitze des Faches herabhängenden Samenknospe mit 2 Integumenten; Griffel terminal, mit fadenförmigen Narben. Schlauchfrucht sich mit Längsriß öffnend; Samenschale lederig, hart, das massige Endosperm fleischig, der Embryo linsenförmig, sein papillenartiges Wurzelende der Fruchtbasis zugekehrt. — Ca. 30 australische Arten. — *Centrolepis*, *Aphelia*, *Brizula*.

¹ Eichler, *Diagr. I. 131*. — Kunth, *Enumer. III. 487*. — Hieronymus, *Beiträge zur Kenntniss der Centrolepideen. Abhandl. d. naturforsch. Gesellsch. zu Halle, XII*.

26. Familie. Restiaceae.¹

Kräuter von meist binsenartigem Aussehen oder Halbsträucher mit zum Theil unterirdischen, kriechenden oder aufsteigenden, mit schuppigen Niederblättern besetzten Axen, deren oberirdischer Theil halmartig, einfach oder verzweigt, knotig-gegliedert, häufig markig und nackt oder beblättert ist. Blätter sämtlich grundständig oder zum Theil am Stengel wechselständig, scheidig, die Scheide meist offen, eine Spreite fehlend oder schmal-linealisch. B vorblattlos in den Achseln ihrer spiralig oder nach $\frac{1}{2}$ angeordneten Deckblätter, meist in Aehren oder Köpfchen, die in den Achseln spathaartiger Hochblätter ährig, kopfig oder rispig zusammengestellt sind; *, in allen Kreisen 3-, selten 2zählig, selten 5gliederig, oder äusseres P und Pistill bei sonst 3gliederiger B dimer; sehr selten ♀, selten monöcisch, meistens diöcisch, im letzteren Falle² jedoch manchmal Staminodien in den ♀ und Pistillrudiment in den ♂ B. P meist 3 + 3 oder 2 + 2, bei Dreizahl der unpaare äussere Perigontheil median vorne, bei Zweizahl das äussere P transversal, die Blättchen spelzenartig, frei oder selten am Grunde verwachsen, die inneren durch Grösse, Form und Textur manchmal von den äusseren verschieden, zuweilen ganz verkümmert, bei den ♀ B mit der Frucht bleibend. A 0 + 3 oder 0 + 2. mit fädigen, meist freien Filamenten und monothecischen und introrsen, selten dithecischen Antheren. G (2-3), 3fächerig oder durch Abort 1-2fächerig, jedes Fach mit 1 aus der Spitze des Innenwinkels herabhängenden, atropen Samenknospe, die 1-3 Griffel kurz, frei oder am Grunde verwachsen, mit je 1 federigen Narbe. Zuweilen ein hypogynen Discus vorhanden. Frucht nuss- oder balgartig oder eine fachspaltige Kapsel mit Isamigen Fächern, die Samen mit lederiger Schale, der Nabel nackt oder mit Caruncula, das massige Endosperm fleischig oder mehlig, der linsenförmige Embryo mit der Fruchtbasis zugekehrtem Wurzelende. — Ca. 230 vorzüglich am Cap (156) und in Australien heimische Arten (nur 1 in Chile). Die Halme von *Restio tectorum* L. (*Dovea Mast.* — Cap) werden zum Dachdecken, diejenigen von *Willdenowia teres* Thbg. (Cap) zur Anfertigung von Besen benutzt.

27. Familie. Eriocaulaceae.²

4 Sumpfkrauter mit oft verkürzter Axe mit grundständigen Blättern, selten halbstrauchig. Wurzeln faserig-büschelig. Blätter fleischig, schmal, meist linealisch, zuweilen röhrig, mehr oder minder stengelumfassend-scheidig, die grundständigen dicht gedrängt, die stengelständigen zerstreut. B in Köpfchen auf meist schaftartigem, achselständigem oder pseudoternalem, sehr selten durch Verschiebung extraaxillärem, gewöhnlich links-gedrehtem Pedunculus mit scheidenförmigem, adossirtem Vor- oder Grundblatte. Köpfchen einzeln, oder dollig oder büschelig gehäuft, denen der Compositen gleichend, mit aus sterilen Hochblättern gebildetem Involucrum. B sehr klein, * oder median ↑, ohne Vorblatt in der Achsel von Deckblättern („Spreublättern“ — die zuweilen verlauben und dann statt der Einzelblüthen gestielte Köpfchen in den Achseln tragen) oder deckblattlos, monöcisch (*Eriocaulon compressum* Lam. diöcisch?), die Geschlechter meist regellos in demselben Köpfchen gemischt, oder ♂ und ♀ B paarweise neben einander oder die ♂ vorzugsweise an der Peripherie des Köpfchens. Blütenkreise 2- oder 3zählig, oder auch 2zähliges äusseres P bei sonst 3zähliger B. P 3 + 3 oder 2 + 2, im ersten Falle die paarigen Kelchtheile vorne stehend, im letzteren der äussere Kreis transversal; selten P 3 + 0 (♂ B von *Lachnocaulon*, ♀ einiger *Eriocaulon*-Arten), oder der innere Kreis rudimentär, oder P 0 (♀ B von *Lachnocaulon*); äusserer Kreis des P frei oder bei ↑ B zu einer vorne offenen Scheide verwachsen, das innere P sehr selten frei, sonst röhrig oder trichterig, 3- oder

¹ Eichl. Diagr. I. 135. Kunth, Enumer. III. 381. Masters, Restiaceae in DC. Monogr. Phanerogam. I. 218.

² Eichl. Diagr. I. 136. Kunth, Enumer. III. 492. Martius, Die Eriocaulaceae als selbständige Pflanzenfamilie aufgestellt. Nova Acta XVII. Pars 1. Körnicke, Eriocaulaceae, in Linnaea XVII. Caruel, Sur la structure florale et les affinités des Eriocaulacées. Mém. de la soc. imp. nat. de Cherbourg, IV.

2theilig, bei \uparrow B auch 2lippig mit 2gliederiger Oberlippe. A der Röhre des inneren P eingefügt, $3 + 3$ oder $2 + 2$ (Eriocaulon, Mesanthemum) und der innere Kreis meist ein wenig länger als der äussere, oder $0 + 3$ oder $0 + 2$; Antheren intrors und ditheisch, selten monothecisch (Tonina, Lachnocaulon etc.); \uparrow B ohne Androecium-Rudimente. G (²⁻³), das Ovarium 2- oder 3fächerig, jedes Fach mit 1 atropen, hängenden Samenknoepe. Griffel meist kurz, mit 3 einfachen oder 2schenkeligen Narben. Kapsel fachspaltig. Samen mit glänzender, lederiger Schale, die kammartig mit Reihen zarter Haare besetzt ist. Endosperm mehlig. Embryo fast linsenförmig, sein Wurzelende der Fruchtbasis zugekehrt. — Ca. 300 fast durchweg tropische Arten, die meisten in Amerika und weniger zahlreich in Neuholland; selten in Afrika und Asien. — *Eriocaulon setaceum* L. (Ostindien, Ceylon, Cochinchina) ist in Ostindien und China Volksmittel gegen Krätze.

28. Familie. Xyridaceae.¹

4 Sumpfkraüter mit faserig-gebüschelten Wurzeln und grundständigen, linealischen oder fadenförmigen, gras- (Abolboda) oder irisartigen (Xyris) Blättern. Inflorescenzen sind Köpfchen auf axillären, rechts gedrehten (bei einigen Abolboda-Arten in der Mitte gegliederten und hier nochmals mit 2 gegenüberstehenden Scheiden versehenen) Schäften mit adossirtem, scheidigem Grundblatte. B \uparrow , einzeln und vorblattlos in den Achseln spiralig-dachiger Bracteen, deren unterste gewöhnlich leer sind und ein Involucrum bilden. P $3 + 3$, der äussere Kreis \uparrow , da die beiden hinteren spelzenartigen Blättchen gekielt sind, das vordere, gefärbte Blatt viel grösser ist; innerer Kreis \ast , petaloidisch, meist gelb, selten blau oder violett, seine Blätter genagelt, die Nägel oben am Schlunde durch die Staminodien zusammengehalten oder auch wirklich verwachsen. A $3 + 3$, der äussere Kreis zu fädlichen, 2spaltigen, pinselartigen Staminodien umgewandelt (Xyris), oder A $0 + 3$ (Abolboda); Antheren extrors, ditheisch. G (³), 1- oder 3fächerig, im ersteren Falle bald mit Parietalplacenten (Xyris, Abtheilung Euxyris), bald mit central-basilärer Placentation (Xyris, Abtheilung Nematopus); Samenknoepen sitzend oder auf langem Funiculus, ∞ , atrop. Griffel mit 3 meist einfachen, selten 2- oder ∞ spaltigen Narben. Kapsel fachspaltig. Samenschale lederig. Endosperm fleischig. Embryo linsenförmig. — Ca. 70 vorzüglich dem warmen Amerika angehörende Arten, nur wenige im tropischen Asien und Neuholland. Einige Xyris-Arten (*X. americana* Vahl und *X. vaginata* Spr. in Amerika, *X. indica* L. in Ostindien) dienen als Volksmittel gegen Krätze und Lepra.

29. Familie. Mayacaceae.²

Von voriger Familie, in deren Nähe sie gewöhnlich gestellt wird, hauptsächlich durch die völlig actinomorphen, einzeln in den Blattachsen oder innerhalb scheidenartiger Deckblätter doldenartig gehäuft stehenden, nie Köpfchen bildenden B verschieden, deren äusserer Staminalkreis mit introrsen Antheren fruchtbar ausgebildet ist, während der innere spurlos fehlt. — *Mayaca Aubl.* 4 durch moosartigen Habitus ausgezeichnete, im Wasser untergetaucht wachsende, kleine, schmal-lineale, zarte Blätter und einzeln achselständige, grosse Blüten tragende Arten in Brasilien, Guiana und Carolina.

30. Familie. Rapateaceae.³

Sumpfkraüter mit grundständigen, grasartigen Blättern und 2kantigem, ungedrehtem Blüthenschafte. Blütenstand ährig oder kopfig, in der Regel von einer

¹ Eichl. Diagr. I. 138. Kunth, Enumer. IV. 1. Seubert, in Martius' Flora Brasiliensis, fasc. 15.

² Eichl. Diagr. I. 139. Kunth, Enumer. IV. 30.

³ Eichl. Diagr. I. 139. Körnicke, in Linnæa, neue Folge III. Seubert, in Martius' Flora Brasiliensis, fasc. 9.

meist 2blättrigen, spathaartigen Hülle umgeben. Einzelne B deckblattlos, von ∞ spelzenartigen Hochblättern umgeben, daher vielleicht als 1blühiges Köpfchen zu betrachten, *, ♀, in allen Kreisen 3gliederig. P 3 + 3, das äussere spelzenartig, das innere corollinisch, beide meist verwachsenblättrig. A 3 + 3, paarweise vor den inneren Perigongliedern, mit introrsen, sich an den Spitzen öffnenden Antheren. G ⁽³⁾, meist 3fächerig; Griffel und Narbe einfach. Kapsel fachspaltig. — 19 Arten im tropischen Amerika.

31. Familie. Commelinaceae.¹

⊙ Kräuter mit faserigen Wurzeln oder 2 mit knolligen Rhizomen, selten halbstrauchig. Stengel cylindrisch, knotig gegliedert, einfach oder verzweigt. Blätter spiralg gestellt, weich, einfach, ganzrandig, an der Basis scheidig, die Spreite flach oder rinnig. B selten einzeln achselständig, meist in Wickeln oder Doppelwickeln in den Achseln von Laubblättern oder spathaartigen Hochblättern (*Commelina*), oder auch über gewöhnlichen Deckblättern traubig zusammengestellt (*Dichorisandra*), die Wickelblüthen gewöhnlich in eine zum Deckblatte mediane Zickzackreihe geordnet, ihre Stiele in den beiden Zeilen nach dem Verblühen bei *Tradescantia* links und rechts auswärts, bei *Commelina* einwärts biegend, mit seitlichem Vorblatte (mit Ausnahme der Primanblüthe der Wickel) oder letzteres rudimentär oder 0. B ♀ oder durch Abort des Gynaceums polygam, * oder schräg ↑, meist durch alle Kreise 3-, selten 2zählig. P 3 + 3, der äussere Kreis kelchartig, seine Blätter frei oder selten an der Basis verwachsen, bleibend, seine Präfloration entopisch nach $\frac{1}{3}$, das dritte Glied vorne; inneres P corollinisch, abfallend oder welkend, seine Blätter sitzend oder genagelt, frei oder am Grunde röhrig verwachsen, seine Präfloration dem Kelche gegensinnig nach $\frac{1}{3}$. A 3 + 3, hypogyn oder der Basis des inneren P inserirt; bei *Tradescantia* meist alle 6 gleich und fruchtbar, kahl oder behaart, selten quirlweise ungleich; bei *Dichorisandra* alle 6 fruchtbar und die 3 inneren grösser; bei *Commelina* nur die 3 schrägvorderen fruchtbar und die mittlere Anthere grösser, die 3 schräg-hinteren pollenlos und steril oder auch 1 fehlend; bei *Cochlostema* die 3 vorderen Staubgefässe steril, die 3 hinteren fruchtbar mit schraubig gedrehten Antherenfächern und dabei die seitlichen mit petaloidem, röhrig-capuzenförmigem Connectivanhängsel; bei *Callisia* die inneren Staubgefässe unterdrückt, die äusseren zuweilen unvollzählig, u. s. w. Antheren überall dithecisch, intrors, mit mehr oder minder verbreitertem Connectiv. G ⁽³⁾, selten 1 oder 2 Glieder schwindend (*Heterocarpus*), das Ovarium meist 3fächerig, die Samenknospen atrop, selten im Fache einzeln, häufig zu 2 superponirt, oder ∞ in 1 oder 2 Reihen in den Innenwinkeln der Fächer; Griffel einfach; Narbe einfach, kopfig oder schildförmig, oder undeutlich 3lappig, sehr selten pinselförmig. Kapsel fachspaltig, selten nicht aufspringend. Samen in jedem Fache 1 oder 2 oder ∞ , zusammengedrückt, eckig oder quadratisch oder schildförmig, mit häutiger, grubig-netziger, selten runzeliger, dem fleischigen Endosperm fest anhängender Testa und manchmal mit fleischigem Arillus. — Ca. 350 fast ausschliesslich den Tropen angehörende Arten. *Tradescantia virginica* L. (Nordamerika) und *Commelina coelestis* Willd. (Mexiko) häufig als Gartenzierpflanzen. *T. malabarica* L. (Ostindien, Ceylon) gegen Krätze und Aussatz, von *T. diuretica* Mart. (Brasilien) das Rhizom in Bädern und Klystieren gegen Hartleibigkeit etc. in der Heimath officinell. Ebenso sind *C. communis* L. (Ostindien), *C. japonica* Thbg. (Japan) und *C. deficiens* Herl. (Brasilien) in deren Heimath gebräuchlich und *C. tuberosa* L. (Mexiko) und *C. coelestis* L. liefern essbare Rhizome, *Campelia zanoniana* Rich. (trop. Amerika) essbare Früchte.

¹ Eichl. Diagr. I. 140. Kunth, Enumer. IV. 34. Géléznoff, Sur la generation et le développement de la fleur du *Tradescantia virginica*. Bullet. d. la soc. imper. nat. de Moscou 1843. Payer, Organogénie 662, tab. 140.

S. Ordnung. Liliiflorae.

B meist \times und ♀ , nach dem gewöhnlichen Typus der Monocotylen gebaut, also P $3 + 3$, A $3 + 3$, G (3) oder (3), manchmal auch dimer, sehr selten alle Kreise normal 4- oder 5zählig (Paris, Aspidistra). P in der Regel gross und ansehnlich, beide Kreise corollinisch, selten der äussere oder beide calycinisch. Ovarium meist 3fächerig. Embryo vom Endosperm umschlossen.

32. Familie. Juncaceae.¹

⊙ oder 4 gras- oder binsenartig aussehende Kräuter mit rasenförmig wachsenden oder kriechenden Rhizomen mit scheidigen Niederblättern. Stengel (Halm) nur am Grunde oder seiner ganzen Länge nach beblättert, meist cylindrisch, im Inneren schwammig-markig oder hohl und durch markige Diaphragmen gegliedert, in der Regel einfach. Laubblätter spiralig oder abwechselnd 2zeilig stehend, immer schmal, stielrund und stengelartig, oder rinnig, oder flach, am Grunde mit offener (Juncus) oder geschlossener (Luzula) Scheide, die Spreite zuweilen rudimentär. Blütenstand terminal, doch häufig von dem untersten sich aufrichtenden und in die Verlängerung des Stengels stellenden Hochblatte zur Seite gedrängt und trugsitenständig (Juncus effusus, J. filiformis etc.), rispenartig, eine sogenannte Spirre (anthela) bildend, d. h. die unteren Zweige die oberen überragend, selten die unteren Rispenzweige den oberen gleichwerthig und der Blütenstand eine Traube; sehr selten sind vorblattlose, langgestielte Einzelblüthen in den Achseln der Laubblätter (bei dem Juncus depauperatus Phil. Bolivia's). Zweige des Blütenstandes mit einem adossirten, 2kieligen Grundblatte beginnend, mit in Köpfchen zusammengedrängten, vorblattlos in den Achseln der Bracteen stehenden B, oder die B derselben einzelständig und mit mehreren voran gehenden Vor-, respective Hochblättern, die beiden obersten derselben dann als Hüllblätter dicht unter die B gerückt, in ihren Achseln steril, zwischen ihnen und dem Grundblatte häufig noch ein oder mehrere Zwischenblätter, die wie das Grundblatt (letzteres jedoch nur selten) Achselspresse in botrytischer Anordnung oder in Form der Fächer oder Sichel (vgl. S. 135) entwickeln können. B \times , meist ♀ , selten durch Abort declin, in der Regel durch alle Quirle 3-, selten gelegentlich 2- oder 4zählig. P typisch $3 + 3$, beide Kreise spelzenartig-trockenhäutig, bleibend, mit unregelmässig dachiger Präfloration. A typisch $3 + 3$, zuweilen der innere Kreis ganz oder theilweise schwindend (Juncus capitatus, conglomeratus, supinus), die Filamente der Basis der Perigonblätter eingefügt oder hypogyn, frei, oder ganz am Grunde verschmolzen, die Antheren an der Basis oder dicht über derselben dem Filamente inserirt, ditheisch, die Hälften seitlich oder wenig nach innen gerichtet, mit Längsriss sich öffnend. G (3), das Ovarium 1fächerig mit 3 grundständigen Samenknospen (Luzula), oder 1fächerig bis 3kammerig oder unten 3kammerig und oben 1fächerig oder vollkommen 3fächerig und mit ∞ Samenknospen auf 3 Parietalplacenten oder im Innenwinkel der Fächer (Juncus). Griffel 1, endständig, oft sehr kurz, mit 3 fadenförmigen, gewöhnlich ringsum papillösen Narben. Samenknospen anatrop. Kapsel 1—3fächerig, fachspaltig-3klappig, 3- oder ∞ samig, die

¹ Eichl. Diagr. I. 142. Kunth, Enumer. III. 295. — Buchenau, Der Blütenstand der Juncaceen. Jahrb. für wissensch. Bot. IV. 385, Taf. 28—30. Buchenau, Kleinere Beiträge zur Naturgeschichte der Juncaceen. Abhandl. des naturw. Ver. zu Bremen II. 365, Taf. 3. Buchenau, Monographie der Juncaceen vom Cap. Ebenda IV. 393, Taf. 5—11. Buchenau, Kritische Zusammenstellung der bis jetzt bekannten Juncaceen aus Süd-Amerika. Ebenda VI. 353, Taf. 3 u. 4. Buchenau, Kritisches Verzeichniss aller bis jetzt beschriebenen Juncaceen. 8°. Bremen 1880. Buchenau, Ueber die Querschnitte der Kapsel der deutschen Juncus-Arten. Flora 1877, S. 86, Taf. 3. — Payer, Organogénie 693, tab. 146.

Samen klein, mit zellig-netziger, häutiger Testa, oft mit Anhängsel, das Endosperm dicht fleischig, der kleine, gerade Embryo (S. 291) in demselben basilär. — Ca. 250 den gemässigten Klimaten angehörende, vorzüglich feuchte und sumpfige Standorte liebende Arten in 7 Gattungen, von denen die beiden auch in Deutschland vertretenen Luzula und besonders Juncus die artenreichsten.

1. *Juncus* L. (Binse). Laubblätter spiralig oder abwechselnd 2 zeilig stehend, mit stets offenen, mit ihren Rändern sich regelmässig übergreifend deckenden Scheiden. Kapsel 1—3fächerig, ∞ samig, fachspaltig, die Placenten oder Scheidewände auf der Mitte der Klappen tragend. — Die Halme und Blätter verschiedener Arten dienen zu Flechtwerk. Die Rhizome von *J. effusus* L. und *J. Leersii* Marsson (Rhizoma s. Radix Junci — Berg, Waarenk. 82) waren früher bei Blasenleiden etc. officinell. — Die deutschen Arten lassen sich nach Buchenau folgendermaassen gruppieren:

I. Blüten mit Vorblatt.

1. 2. Sterile Sprosse mit ∞ Niederblättern und 1 stengelartigen, stielrunden, selten oberwärts etwas rinnigen Laubblatte: *Junci genuini*.

a. Blütenstand terminal. Kapsel 3fächerig. Samen lang geschwänzt: *J. Jacquini* L.

b. Blütenstand trugseitenständig.

α . Kapsel 3fächerig.

* A 6: *J. glaucus* Ehrh.

** A 3: *J. Leersii* Marsson (*J. conglomeratus* Auct., non L.), *J. effusus* L.

β . Kapsel 3kammerig (unvollständig 3fächerig).

* Kapsel fast kugelig. Griffel fast 0: *J. filiformis* L.

** Kapsel deutlich 3kantig. Griffel deutlich: *J. balticus* Willd., *J. arcticus* Willd.

2. 2 oder \odot . Sterile Sprosse mit ∞ Nieder- und flachen oder rinnigen Laubblättern, oder 0: *Junci poiphylli*.

a. 2 Arten.

α . Kapsel halb-3fächerig. Rhizom vertical. Samen zugespitzt: *J. tenuis* Willd.

β . Kapsel fast 3fächerig. Rhizom horizontal. Samen eiförmig oder pyramidal oder kurz geschwänzt, vielrippig: *J. trifidus* L.

γ . Kapsel vollkommen 3fächerig: *J. squarrosus* L., *J. compressus* Jacq. (mit *J. Gerardi* Loisl.).

b. \odot Arten.

α . Narben zusammengerollt. Samenschale regelmässig netzig: *J. Teuagelia* Ehrh.

β . Narben aufgerollt. Samenschale quer-netzig: *J. bufonius* L., *J. sphaerocarpus* Nees ab Es.

II. Blüten ohne Vorblatt, nackt in der Achsel der Bracteen.

1. Laubblätter flach oder rinnig.

a. Samen ohne Anhängsel. 2. Kapsel 3fächerig: *Junci graminifolii* — *J. capitatus* Weig.

b. Samen geschwänzt oder feilsparartig: *Junci alpini*.

α . Rhizom vertical oder kurz-horizontal: *J. stygius* L., *J. triglumis* L.

β . Rhizom Ausläufer treibend: *J. castaneus* Sm.

2. Laubblätter stielrund oder von der Seite zusammengedrückt, selten rinnig, hohl und durch markige Diaphragmen gefächert: *Junci septati*.

a. Arten \odot . Kapsel 1fächerig. A 3—6: *J. pygmaeus* Rich.

b. Arten 2.

α . Sterile Sprosse mit ∞ Nieder- und Laubblättern. Kapsel 1fächerig.

* Laubblätter fast borstenförmig. Ausläufer treibend: *J. supinus* Moench.

** Laubblätter dick. Rhizom horizontal.

§ Perigonblätter gleichlang: *J. alpinus* Vill., *J. lamprocarpus* Ehrh.

§§ Inneres P länger: *J. acutiflorus* Ehrh., *J. atratus* Krock.

β . Sterile Sprosse mit ∞ Niederblättern und 1 stengelartigen Laubblatte. Rhizom horizontal. Kapsel 3fächerig: *J. obtusiflorus* Ehrh.

3. Laubblätter stielrund oder von der Seite zusammengedrückt, stengelartig, durchweg markig: *Junci thalassici*.

a. Kapsel 3fächerig, meist von der Länge des P: *J. maritimus Lam.*

b. Kapsel unvollständig 3fächerig, fast doppelt so lang als das P: *J. acutus L.*

Aus tertiären Schichten sind 3 fruchttragende Arten bekannt (Schimper, Pal. végét. II. 424).

2. *Luzula DC.* (Hainsimse). 4. Laubblätter spiralig stehend, flach, in der Knospe gerollt, ihre Scheiden da, wo sie den Stengel völlig umfassen, stets geschlossen. Kapsel 1fächerig, mit 3 grundständigen Samen, die letzteren mit oder ohne Anhängsel (weisse, beutelförmige Erweiterung der Samenschale). — A. Spirre doldig oder ebensträussig, meist einfach; Samen an der Spitze mit grossem, kammförmigem Anhängsel: *L. flavescens Gaud.* (mit Ausläufern), *L. Forsteri DC.* (Rhizom rasig, unterste Blätter linealisch, fruchttragende Blütenstiele aufrecht) und *L. pilosa Willd.* (unterste Blätter lanzettlich, fruchttragende Blütenstiele zurückgebogen). — B. Spirre mehrfach zusammengesetzt; Samen ohne oder mit sehr kleinem Anhängsel: *L. albida DC.* (Blätter am Rande behaart, Spirre kürzer als die Hülle), *L. maxima DC.* (Blätter behaart, Spirre länger als Hülle) und *L. spadicea DC.* (Blätter kahl). — C. Aehren eiförmig oder länglich; Samen am Grunde mit kegelförmigem Anhängsel: *L. campestris DC.* (Aehren eiförmig, doldig; Perigonblätter gleichlang), *L. sudetica Pr.* (inneres P kürzer als äusseres) und *L. spicata DC.* (Aehren länglich, lappig, überhängend).

33. Familie. Astelieae.¹

4, oft epiphytisch wachsende Kräuter mit faserigen Wurzeln und grundständigen, lineal-lanzettlichen oder schwertförmigen, seidenhaarigen Blättern. B durch Abort polygam-diöcisch, in traubigen oder rispigen Inflorescenzen, selten fast einzeln stehend, mit Tragblatt am Grunde des nicht gegliederten Blütenstieles. P mit dachiger Präfloration, halb-spreuartig, 6theilig, bleibend. A 6, intrors, dem Grunde des P eingefügt. G (3). 3fächerig oder durch unvollständige Scheidewände 1fächerig und mit Parietalplacenten. Griffel 0. Narben 3, stumpf. Samenknospen ∞, anatrop. Frucht eine 1- oder 3fächerige, ∞samige Beere oder eine 3klappig-fachspaltige Kapsel. Samen mit schwarzer, krustiger Testa, reichem Endosperm und axilem, cylindrischem Embryo. — Kleine, im südlichsten Südamerika und auf den Sandwich-Inseln, Neuseeland, Tasmanien und Bourbon heimische Familie. *Astelia*, *Milligania*.

34. Familie. Flagellarieae.²

4. Kräuter, zum Theil von rohrartigem Aussehen (*Flagellaria indica*), mit rankendem Stengel und an der Basis scheidigen, parallelnervigen, an der Spitze in eine Ranke auslaufenden Blättern (*F. indica*). B in Rispen, ♂. P 3 + 3, bleibend, gefärbt, der innere Wirtel grösser. A 3 + 3, hypogyn, frei, die Antheren intrors. G (3), 3fächerig, jedes Fach mit 1 atropen (oder nach anderen Angaben anatropen), auf kurzem Funiculus in der Spitze befestigten (nach anderen Angaben im Grunde sitzenden) Samenknospe. 3 sitzende, fadenförmige Narben. Frucht eine 1—2samige Beere (Steinfrucht nach anderen Angaben). Samen mit krustiger Testa, mehligem Endosperm und kleinem, linsenförmigem, basilärem Embryo. — Kleine Familie (*Flagellaria*, *Joinvillea*) im tropischen Asien, Neuholland und auf Neucaledonien. Die adstringirenden Blätter von *F. indica L.* in Ostindien bei Wunden und gegen das Ausfallen der Haare benutzt.

¹ Kunth, Enumer. III. 364. Schnizlein, Iconographia I. tab. 51 a.

² Kunth, Enumer. III. 369. Schnizlein, Iconographia I. tab. 51 b.

35. Familie. Xerotideae.¹

4 krautartige Pflanzen vom Habitus von *Juncus* und *Cyperus*, mit faserigen Wurzeln, meist unterirdischem Stamme und linealischen, starren, am Grunde scheidigen Blättern. B in Rispen, Trauben, Aehren oder Köpfchen, diöcisch. P 3 + 3, etwas gefärbt, das der ♀ B bleibend und ganz freiblätterig, bei den ♂ B das innere P an der Basis oft verwachsen. A 3 + 3, dem P eingefügt, in den ♀ B rudimentär. G (3) (in den ♂ B rudimentär), 3fächerig, jedes Fach mit einer amphitropen, dem Innenwinkel nahe am Grunde entspringenden Samenknoepe. 1 Griffel mit 3 Narben. Kapsel knorpelig oder fast beerenartig, 3klappig-fachspaltig. Samen schildförmig, mit schlaffer, bisweilen mantelartiger Testa und geradem, axil im Grunde des knorpeligen Endosperms liegendem Embryo. — *Xerotes*, *Susum*. Die Diagnose gilt nur für die besser bekannte, ca. 20 neuholländische Arten umfassende Gattung *Xerotes*. Die Gattung *Susum* enthält eine javanische Art (*S. anthelminthicum* Bl., die Wurzel als wurmabtreibendes Mittel gebräuchlich). Mit der Familie werden neuerdings auch wohl die Familien der Kingiaceen, Aphyllantheen und Calectasiaeae vereinigt, während sie oder einzelne ihrer Gattungen von anderer Seite zu den Liliaceen gebracht werden. Hier folgen dieselben vorläufig noch in alter Anordnung und Umgrenzung, zumal sie noch genauerer Untersuchungen behufs endgültiger Einreihung in's System bedürfen.

36. Familie. Kingiaceae.²

Halbsträucher oder ♂ mit einfachem Stamme und grasartigen oder fast 3seitigen, oft am Rande gezähnten, am Grunde oder am Gipfel stehenden Blättern. B in Köpfchen, ihr P theils spelzen-, theils kronenartig, die Blätter am Grunde mehr oder weniger verwachsen, bleibend. A 6, dem Grunde des P eingefügt. Ovarium 3fächerig, mit je 1 anatropen Samenknoepe im Innenwinkel nahe dem Grunde des Faches (*Kingia*) oder 1fächerig mit 3 grundständigen, anatropen Samenknoepen (*Dasyogon*). Frucht 1samig, trocken, nicht aufspringend. Samenschale häutig. Embryo der Basis des fleischigen Endosperms halb eingesenkt (nicht völlig eingeschlossen). — 2 Gattungen mit 3 neuholländischen Arten.

37. Familie. Calectasiaeae.³

Calectasia cyanea RBr. ist ein 1—1 $\frac{1}{2}$ ' hoher, sehr ästiger ♂ Neuholland's, mit nadelartigen, am Grunde scheidigen Blättern und einzeln an den Aesten terminalen, sitzenden, himmelblauen B mit tellerförmigem, 6theiligem, bleibendem P. A 6, dem Schlunde des P eingefügt, die Antheren sich mit 2 Poren an der Spitze öffnend. Ovarium 1fächerig, mit 3 grundständigen, anatropen Samenknoepen. Griffel fädig, mit einfacher, spitzer Narbe. Frucht 1samig, nicht aufspringend, der birnförmige Same mit fleischigem Endosperm.

38. Familie. Philydreae.⁴

4, neuholländische Sumpfkrauter mit faserigen Wurzeln, einfachem Stengel und 2zeiligen, am Grunde scheidigen Blättern, deren grundständige schwertförmig. B in endständigen, wenig-ästigen Rispen oder in Aehren, mit spathaartigem Tragblatte, ♀. P 2, corollinisch, gelb. A 3, am Grunde verwachsen und der Basis des vorderen Perigonblattes eingefügt, das mittlere fruchtbar, mit introrsen Anthere,

¹ Kunth, Enumer. III. 370. Schnizlein, Iconographia tab. 51 b. Neuere Literatur über diese und die folgenden Familien stand mir leider nicht zu Gebote.

² Kunth, Enumer. III. 375. Schnizlein, Iconographia I. tab. 51 c.

³ Kunth, Enumer. III. 377. Schnizlein, Iconographia I. tab. 51 c.

⁴ Kunth, Enumer. III. 379. Schnizlein, Iconographia I. tab. 52.

die beiden seitlichen blumenblattartige Staminodien. Ovarium 3fächerig, mit ∞ anatropen Samenknospen im Innenwinkel der Fächer. 1 Griffel mit kopfiger Narbe. Kapsel fachspaltig-3klappig, ∞ samig, die Scheidewände sammt Samen den Klappen aufsitzend (Philydrium) oder die Placenten als centrale Säule stehen bleibend (Hetaeria). Embryo cylindrisch, in der Axe des fleischigen Endosperms. — 2 Gattungen mit je 1 Art.

39. Familie. Liliaceae (im weiteren Sinne).¹

Kräuter, häufig Zwiebel-, seltener Knollengewächse, selten holzige Pflanzen. B meist ansehnlich und mit corollinischem P 3 + 3. A 3 + 3, die Antheren intrors oder extrors. G (3), 3fächerig, die meist ∞ Samenknospen im Innenwinkel der Fächer und in der Regel anatrop. Frucht 3fächerig, eine loculicide oder septicide Kapsel oder eine Beere. Embryo meist in der Axe des fleischigen oder knorpeligen Endosperms. — Ca. 1600 den gemässigten und warmen Klimaten angehörige Arten, zahlreich namentlich in den Mittelmeerländern, Neuholland und am Cap. Fossil kennt man 8 Gattungen mit 62 Arten, die meisten im Tertiär, nur Yuccites schon im Buntsandstein und Eolirion mit 1 Art in der Kreide auftretend.

Uebersicht der deutschen Gattungen:

I. Frucht eine Beere.

A. **Smilacaceae** (im engsten Sinne). Samenknospen atrop, 1—2 in jedem Fache aus der Spitze des Innenwinkels herabhängend. B in Dolden, klein, diöcisch: Smilax.

B. **Asparagaceae**. Samenknospen anatrop. Antheren intrors, selten extrors.

1. Antheren extrors. B \varnothing . P bis zur Basis 6theilig: Streptopus.

2. Antheren intrors.

a. Kräuter oder Halbsträucher mit kleinen schuppenförmigen Blättern und blattartigen (nadel- oder laubblattförmigen) sterilen Zweigen (Cladodien, Phyllocladien). B \varnothing oder meist polygam.

* A 6, alle frei. Cladodien nadelförmig: Asparagus.

** A 3, monadelphisch. Cladodien laubblattartig, die B aus der Mittelrippe der Unterseite entspringend: Ruscus.

b. Normal beblätterte Kräuter. B \varnothing .

* Griffel getrennt. Alle Blütenkreise 4- (selten 5-) zählig. P getrenntblättrig: Paris.

** Griffel verwachsen.

a. B 2- oder 4zählig. P fast 4blättrig: Majanthemum.

¹ Eichl. Diagr. I. 147. Kunth, Enumer. IV. 136 — Schluss; V. 1—282. Payer, Organogénie 648, tab. 135, 136. Irmisch, Morphologische Beobachtungen an einigen Gewächsen aus den natürlichen Familien der Melanthaceen, Irideen und Aroideen. Abhandl. d. naturw. Ver. f. Sachsen u. Thüringen zu Halle I. 129. Irmisch, Zur Morphologie der monokotylichen Knollen- und Zwiebelgewächse. 8^o, mit 10 Taf. Berlin 1850. Irmisch, Beiträge zur vergleichenden Morphologie der Pflanzen. 4^o, mit Taf. Halle 1854—63. De Candolle, Les Liliacées peintes par P. J. Redouté. 4 Bde. fol., mit 240 col. Taf. Paris 1802—1808. A. de Candolle, Smilacae, in DC. Monogr. Phanerogam. I. 1. Regel, Alliorum adhuc cognitorum monographia. Arbeiten des botan. Gartens zu St. Petersburg III. Baker, Revision of the genera and species of herbaceous capsular gamophyllous Liliaceae. Journ. of the Linn. Soc. Botany XI. 349; Revision of the genera and species of Scilleae and Chlorogaleae. Ebenda XIII. 209; Revision of the genera and species of Tulipeae. Ebenda XIV. 211; Revision of the genera and species of Asparagaceae. Ebenda XIV. 508, tab. 17—20; Revision of the genera and species of Anthericeae and Eriospemeae. Ebenda XV. 253; A Synopsis of the Colchicaceae and aberrant tribes of Liliaceae. Ebenda XVII. 405.

β. B 3zählig. P hoch hinauf verwachsenblättrig.

§ P röhrig, die A der Mitte der Röhre entspringend: Polygonatum.

§§ P glockenförmig, die A dem Grunde eingefügt: Convallaria.

II. Frucht eine Kapsel.

A. **Colchicaceae.** Antheren meist extrors. Fruchtblätter meist an der Spitze und in Folge dessen die Griffel getrennt. Kapsel in der Regel scheidewandspaltig-3klappig.

1. P mit langer, enger Röhre, der glockig-trichterige Saum 6theilig, die A dem Schlunde eingefügt. Mit Knolle: Colchicum.

2. P tief 6theilig, die Abschnitte lang genagelt, mit den Nägeln röhrig zusammenneigend, die glockig-trichterig abstehenden Platten jederseits am Grunde mit einem Zahne, die A der Basis der Platten eingefügt. Mit Knolle: Bulbocodium.

3. P 6blättrig oder sehr tief 6theilig. Pflanzen ohne Knollen.

a. Antheren klein, nierenförmig, extrors, durch eine längs des Scheitels verlaufende Querspalte in 2 Klappen aufspringend, die dann zusammen eine rundliche Platte bilden: Veratrum.

b. Antheren oval bis fast kugelig, intrors, mit 2 Längsspalten aufspringend: Tofieldia.

B. **Liliaceae.** Antheren intrors. Griffel verwachsen. Kapsel fast immer fachspaltig-3klappig.

1. P verwachsenblättrig.

a. Blütenstand eine Traube.

* P röhrig-glockig, 6spaltig, die A der Mitte der Röhre eingefügt. Griffel kurz: Hyacinthus.

** P röhrig-glockig, 6theilig, die A der Basis eingefügt. Griffel fadenförmig: Endymion.

*** P krugförmig, 6zählig, die A der Mitte oder dem oberen Theile der Röhre eingefügt. Griffel fadenförmig: Muscari.

b. Blütenstand rispig. P weit trichterförmig-glockig, die langen Staubgefäße im Bogen abwärts gekrümmt. Griffel fadenförmig: Hemerocallis.

2. P getrenntblättrig oder die Blätter an der Basis nur schwach zusammenhängend.

a. Pflanzen mit Rhizomen oder mit faserigen oder knolligen Wurzeln, nie mit Zwiebeln.

* P ausgebreitet-trichterförmig, selten glockig.

α. P weiss.

§ Perigonabschnitte auf dem Rücken 3nervig. A fast gleichlang, abwärts gebogen. Blütenstiel ungegliedert: Paradisia.

§§ Perigonabschnitte auf dem Rücken 1nervig. A fast gleichlang, kaum niedergebogen. Blütenstiel gegliedert: Asphodelus.

β. P gelb, die Abschnitte auf dem Rücken 1nervig. A sehr ungleichlang, stark niedergebogen. Blütenstiel gegliedert: Asphodeline.

** P ausgebreitet-radförmig.

α. Blütenstiel gegliedert. P weiss. Staubfäden kahl. Samen ohne Anhängsel: Anthericum.

β. Blütenstiel ungegliedert. P gelb. Staubfäden behaart. Samen jederseits mit einem schwanzförmigen Anhängsel: Narthecium.

b. Pflanzen mit Zwiebeln.

* Perigonblätter am Grunde ohne Nectarien.

α. Antheren mit der Basis den Filamenten aufsitzend: Tulipa.

β. Antheren mit dem Rücken den Filamenten aufliegend, schaukelnd.

§ Blütenstand vor der Blüthezeit von einer Scheide umschlossen. Griffel in einer centralen Vertiefung des Fruchtknotens entspringend: Allium.

§§ Scheide 0. Griffel auf der Spitze des Fruchtknotens.

† P abfallend. A dem Grunde der Perigonblätter eingefügt: Scilla.

†† P welkend. A der Blütenaxe eingefügt: Ornithogalum.

** Perigonblätter am Grunde mit Nectarien.

a. P bleibend und welkend. Antheren an der Basis befestigt. Kapsel wenigsamig.

§ Perigonblätter oberwärts abstehend.

† B weiss mit röthlichen Streifen. Samen 3kantig: *Lloydia*.

†† B gelb oder grünlichgelb. Samen fast kugelig: *Gagea*.

§§ Perigonblätter scharf zurückgebogen, purpurn: *Erythronium*.

β. P abfallend. Antheren mit dem Rücken befestigt, schaukelnd. Kapsel ∞ samig.

§ Perigonblätter glockig zusammenneigend, mit kreisrunder oder länglicher Honiggrube. Griffel 3spaltig, mit 3 langen Narben: *Fritillaria*.

§§ Perigonblätter nach aussen gebogen oder zurückgerollt. Nectarium als Längsfurche. Griffel ungetheilt, mit 3kantiger Narbe: *Lilium*.

1. *Unterfamilie. Smilacaceae.* Hoch windende ♂ oder aus 2 Rhizom unregelmässig sprossende Halbsträucher mit behaarten, später kahlen Wurzeln und häufig rebenartigen, nicht windenden, sondern durch Blattranken kletternden, wie die Stämme bestachelten Aesten, die Stacheln von der Seite zusammengedrückt. Blätter meist 2zeilig, selten mit geringeren Divergenzen oder fast gegenständig, häufig immergrün, ihr meist gekrümmter Blattstiel über der Scheide häufig mit 2 Ranken, die Spreite mit 3—7 handförmig-bogig verlaufenden, stärkeren Nerven und zwischen denselben netzaderig (Fig. 138 A, B). B klein, häufig grünlichweiss, selten einzeln, meist in Dolden in den Achseln gewöhnlicher Blätter oder bracteenartiger Hochblätter (Fig. 138 A), mit kleinem Deckblatte an der Basis des Blütenstieles, diöcisch, selten ♀. P 3 + 3 oder 3 + 0, die 3 Blätter des äusseren Kreises selten verwachsen, die Knospelage meist klappig. A meist frei, selten monadelphisch, in den ♀ B 3 + 3, in den ♂ 3 + 0 oder 3 + 3 (Fig. 138 C), selten 7—15 (nach Chatin, Bull. Soc. botan. de France 1874, p. 65, der innere Kreis vor dem äusseren entstehend), die Filamente zungenförmig, die Antheren an der Basis angeheftet, intrors; Staminiadien in den ♀ B 3—1 oder 6. G (3), 3fächerig, jedes Fach mit 1—2 aus der Spitze des Innenwinkels herabhängenden, atropen Samenknospen (Fig. 138 E); Griffel 0 oder sehr kurz; Narben 3, auf der oberen Fläche oder ringsum papillös (Fig. 138 D). Beeren kugelig oder fast kugelig, 1—6samig, die Samen mit zarter, netziger Testa, grossem, fast hornigem Endosperm und kleinem, oblongem Embryo. — Ca. 200 die gemässigten und besonders warmen Klimate beider Erdhälften bewohnende Arten in 3 Gattungen, die meisten dem warmen Amerika angehörend.

1. *Smilax Tourn.* Rebenartige, immergrüne ♂, selten niedrige Halbsträucher, mit hin- und hergebogenem knotigem, meist stacheligem Stengel, 2zeiligen, meist Blattranken tragenden Blättern und doldigen Blütenständen. B diöcisch. P 3 + 3, beide Kreise freiblätterig. ♂ B mit A 6 (selten 7—15), ohne Pistillrudiment. ♀ B mit 6 oder 3—1 fadenförmigen Staminiadien. Samenknospen zu 1—2 in jedem Fruchtknotenfache. 187 sicher bekannte und einige zweifelhafte lebende Arten. 45 fossile Arten (Blätter) finden sich im Tertiär (Schimp. Paléont. végét. II. 430). — Die beiden anderen Gattungen der Unterfamilie unterscheiden sich: *Heterosmilax Kunth* von *Smilax* durch P 3 + 0, die Blättchen bis auf den undeutlich 3lappigen Saum verwachsen; A 3, monadelphisch — *Rhipogonum Forst.* von beiden durch ♀ B (sonst mit P 3 + 3 und A 6, frei). — Die Gattung *Smilax* lässt folgende Untergattungen unterscheiden:



Fig. 138. *A* *Smilax pseudosyphilitica* Kth. Zweig der blühenden männlichen Pflanze, nat. Gr. — *B* *Smilax syphilitica* Humb. et Bonpl. Zweigstück mit Blattbasis, nat. Gr. — *C* *Smilax pseudosyphilitica*. Männliche Blüthe vergr. — *D* Fast reife Beere und *E* solche im Längsschnitte, vergr., beide von *S. pseudosyphilitica*. — Nach Berg.

I. ♂ B mit A 6.

A. Jedes Ovariumfach mit 2 Samenknospen: *Nemexia* (Raf.).

B. Jedes Fach mit nur 1 Samenknospe.

1. Perigonblätter der ♂ B concav, nach innen gekrümmt: *Coilanthus* A. DC.

2. Perigonblätter der ♂ B nach aussen gekrümmt oder zurückgeschlagen:

Eusmilax A. DC. (die Hauptmasse der Gattung).II. ♂ B mit mehr als A 6. Samenknospen einzeln im Fache. Perigonblätter der ♂ B auswärts gekrümmt: *Pleiosmilax* (Seem.).

S. (*Nemexia*) China L. „Rhizom unregelmässig-oblong, knotig-verdickt, 6—16 Cmtr. lang, schwer, hart, aussen braunroth oder schwärzlich, innen weisslich“ (DC. l. c.). Stengel nicht windend, cylindrisch, mit zerstreuten, fast zurückgekrümmten Stacheln besetzt, die rundlichen, gekuerten, gestreiften Zweige selten gestachelt. Blätter mit 1—2 Cmtr. langem, zur Hälfte scheidigem, jederseits eine Ranke tragendem Stiele und ei-rundlicher, zugespitzter oder gestutzter, 3—6 Cmtr. langer, 2—5 Cmtr. breiter, von 5 (die breiteren von 7) Hauptnerven durchzogener Spreite. Dolden 5—45-blüthig, ihr Stiel viel kürzer als das Blatt. Blütenstielchen 10—12 Mm. lang. ♂ B in der Knospe eiförmig, nachher ausgebreitet-glockig, 4—5 Mm. lang, grünlich; Blätter des äusseren P eiförmig, fast zugespitzt, die des inneren fast gleichlang, etwas schmaler, oblong; Staubgefässe von $\frac{2}{3}$ Länge des Perigons, die Antheren stumpf-eiförmig. ♀ B im P wie die ♂, mit 1—3 Staminodien von $\frac{1}{2}$ oder $\frac{1}{3}$ Länge des eiförmigen Ovariums; Narben linealisch-verkehrt-eiförmig, nach auswärts gekrümmt. Beere 1 Cmtr. im Durchmesser, roth, 1—6samig, die braunschwarzen Samen bohnenförmig. — In Japan gemein, dann in China, Hongkong, Formosa (Cochinchina?).

Abbild. Nees v. Esenb. *Plantae medicin. tab. 45.*

Droge: Rhizoma s. Radix s. Tuber Chinae (Chinawurzel, Pockenwurzel, China root, Squine), Ph. germ. 287; Ph. helv. 148; Cod. med. 88; Ph. belg. 81; Ph. suc. 176. — Berg, Waarenk. 111. Flüchtig. Pharm. 169. Flüchtig. et Hanbury, Pharm. 712; Hist. des Drogues II. 555.

Präparate: Syrupus Sarsaparillae compositus, Ph. germ. 331; Ph. helv. 136. Etc.

Nach Flückiger's und Hanbury's Angaben besitzt das Rhizom starke, holzige, hin- und hergebogene, bis 5 Mm. dicke Ausläufer, welche hier und dort zu den dicken, fleischigen, unregelmässig-cylindrischen, meist etwas abgeflachten, 6 Cmtr. dicken und bis 20 Cmtr. langen Knollen anschwellen, welche oft kurze, knopfige Aestchen tragen, keine deutlichen Spuren von Niederblättern zeigen, wie manche verwandte Arten, dagegen manchmal Reste der Ausläufer, an denen sie entstehen, sowie die Basis einzelner Nebenwurzeln (vgl. oben die Diagnose). In den Handel kommen meist nur die grösseren, von Ausläufern und Nebenwurzeln befreiten, manchmal über 200 Gramm schweren Knollen; selten finden sich kleinere kugelige Knollen, welche durch die Ausläufer noch verbunden sind. Die mit zahlreichen Narben von Ausläufern bedeckte braunrothe, glatte oder bei anderen Exemplaren mehr oder weniger gerunzelte, glänzende Rinde zeigt auf Quer- und Längsschnitten unter dem Mikroskope 4—5 Lagen tangential gestreckter, sclerenchymatischer Zellen, deren dicke, getüpfelte Wände gelb bis braun gefärbt sind und deren Inhalt vielfach aus Raphiden von Kalkoxalat und aus rothbraunen Harzklumpen besteht. An Stellen, wo die Droge wohl erhalten ist, findet man auf dieser Rindenschicht noch 1—2 (selten mehr) Schichten

dünnwandiger Parenchymzellen und die Epidermis. Unter den dickwandigen Rindenzellen liegt eine unbestimmte Zahl von Schichten korkähnlicher, nach aussen stellenweise bis zur Unkenntlichkeit zusammengequetschter Parenchymzellen, die nach innen allmählich in das massige, in das zerstreuten, zarten Gefässbündel umschliessende Grundgewebe übergehen, dessen unregelmässig-polyëdrische, dünnwandige, getüpfelte Zellen mit den für *Smilax* charakteristischen zusammengesetzten Stärkekörnern (S. 335 — vgl. die entsprechenden von *Colchicum*, Fig. 131 T) vollgepfropft sind.

Die geruchlose, im Geschmacke indifferente, dann ein wenig kratzende Knolle enthält keinen einzigen Bestandtheil, dem man die vermeintliche medicinische Wirkung zuschreiben könnte; Flückiger und Hanbury suchten das Parillin in ihr zu finden, doch ohne Erfolg. Die jetzt vorzüglich von Canton aus in den Handel kommende Droge wurde 1525 durch die Portugiesen als ein Heilmittel bei Syphilis nach Europa gebracht, stand eine Zeit lang in hohem Ansehen, kommt jetzt aber mehr und mehr ausser Gebrauch. In China und Indien wird sie noch als gepriesenes Medicament benutzt. Den Turkomanen soll sie als Nahrungsmittel dienen, doch ist es möglich, dass bezüglich dieser letzten Angabe Verwechslung mit einem den Chinaknollen ähnlichen, unterirdisch auf Nadelholzwurzeln vegetirenden, sclerotienartigen Pilze, *Pachyma Cocos Fr.*, vorliegt, welcher gegessen wird (vgl. Hanbury, Science papers, pag. 202, 267; tab. 9, 10).

Die Untergattung *Eusmilax*, zu welcher sämtliche die Sarsaparille liefernden Arten gehören, wird von De Candolle (l. c. pag. 66 u. f.) in folgende Sectionen getheilt, unter denen je einige Arten als Beispiele angegeben, die officinellen besonders hervorgehoben wurden.

§ 1. Rami floriferi supra squamam basilarem foliosi, saepius elongati, nunc inferne bracteis 1—3 et supra foliis vestiti. Pedunculi umbellati pro majore parte in axillis foliorum, pauci bractearum, nudi, simplices, gemma non nunquam inter pedunculum et folium evoluta.

A. Flores majores (3—7 mm. longi), a medio excurvati.

a. Tomentosae. Rami foliaque saepius pubescentia; flores externe tomentosi. Species omnes americanae, staminibus sterilibus floris feminei numero 3 (S. mollis *Willd.*, S. tomentosa *Kth.* etc.).

b. Glabrae. Pili aut nulli aut in novellis sparsi et cito evanescentes. Flores glaberrimi. Species americanae vel gerontogaeae.

1. Folia perstantia vel subperstantia. Flores foliis rami omnino evolutis aperiens.

* Pedunculi petiolo longiores vel subaequales.

0 Nervi omnes e basi limbi segregati. Antherae filamenta breviores vel aequales. Species americanae vel gerontogaeae: *Smilax medica Cham. et Schlecht.*

00 Nervi duo centrali propriores ab eo (in foliis vetustioribus) paulo supra basim discedentes. Antherae filamenta longiores. Omnes brasilienses (S. procera *Griseb.*, S. ramiflora *Griseb.*).

** Pedunculi per anthesin petiolo breviores, interdum fere nulli, non nunquam fructu maturo petiolo longiores. Nervi foliorum in omnibus basilares. Species americanae (S. laurifolia *L.*, S. lanceolata *L.*).

2. Folia non perstantia. Flores foliis ramuli nondum perfectis aperiens. Species indico-sinenses (S. ferox *Wall.*).

B. Flores masculi minimi (1—2½ mm. longi), patentes vel revolati.

a. Petioli basi non vaginati, sed ligulis duabus lanceolatis stipulaeformibus donati, non cirriferi. Species indicae (S. rigida *Wall.*).

b. Petioli (ut vulgo in genere) basi marginibus inflexis vaginati.

1. Indicae. Species graciles inermes, umbellis paucifloris, a seq. americanis habitu, non vero characteribus validis distinctae (S. elegans *Wall.*, S. vaginata *Decsne.*).

2. Americanae. Species plerumque aculeatae, umbellis multifloris (S. Maypurensis Willd., S. subaculeata Spr., S. mexicana Kth., S. Cumanensis Willd., S. Hostmanniana Kth., S. Pirarensis Kth., S. Balbiansiana Kth., S. lappacea Willd., S. Poeppigii Kth. etc. etc.).

Dubiae § 1 vel § 2. Species austro-americanae, foliis amplis, ex inflorescentia hodie ignota vel fere ignota in futurum ad § 1 vel 2 adjungendae.

* Rami aut ramuli verruculis asperi. Nervi centrales in omnibus, ultima excepta, paulo supra basim limbi segregati (S. cinnamomea Desf., S. insignis Kth., S. Japicanga Griseb.).

** Rami laevigati: S. syphilitica Willd., S. officinalis Kth., S. papyracea Duham.

- § 2. Rami floriferi (racemi) saepius et pro majore parte bracteati, foliis supra squamam basis nullis vel raris et male evolutis, numero bractearum vel foliorum indefinito, apice rami non distincto. Pedunculi uniumbellati, in axillis bractearum foliorumque, gemma saepe inter pedunculum et bracteam vel folium evoluta. Omnes glabrae, ex America meridionali vel insulis Caribaeis.

A. Flores masculi minimi (3 mm. breviores), patentes.

* Nervi omnes a basi limbi segregati (S. populnea Kth.).

** Nervi duo centrali propriores ab eo (in foliis vetustioribus) discedentes: S. pseudosyphilitica Kth., S. Schomburgkiana Kth.

B. Flores majores (3—7 mm. longi), sepalis petalisque plus minus excurvatis. Nervi duo centrali propriores in plerisque speciebus a basi limbi vel paulo supra inaequaliter segregati, in ultima specie altius (S. Ruiziana Kth., S. febrifuga Kth., S. grandifolia Regel, S. solanifolia A. DC.).

- § 3. Rami floriferi (racemi) spiciformes, bracteati; nempe supra squamam basilarem bracteis tantum vel bracteis cum foliis paucis vestiti, umbellis sessilibus. Species americanae vel gerontogae (S. celastroides Kth., S. aspera L.).

- § 4. Racemi saepius abbreviati, supra squamam basilarem bracteis paucis distichis donati, quarum suprema gemmulae axis terminali plus minus abortivis opposita vel subopposita. Pedunculi uniumbellati, nudi, in axilla bractee solitarii vel bini ternative. Omnes gerontogae, praesertim asiaticae; foliis perstantibus, floribus non minimis, antheris filamentis sensim brevioribus (S. anceps Willd., S. javensis A. DC., S. Wallichii Kth., S. latifolia RBr., S. australis RBr., S. zeylanica L., S. aspericaulis Wall., S. ovalifolia Roxb. etc., etc.).

S. medica Cham. et Schlecht. (vgl. die tabellarische Uebersicht!). Stengel und Aeste kräftig, kantig, hin und her gebogen, bleich, fast gestreift, unbewehrt oder vorzüglich an der Blattbasis mit wenigen, 3—8 Mm. langen, schwach zurückgebogenen Stacheln. Zweige schlank, rundlich oder fast quadratisch, stark zickzackförmig. Blattstiel 4—5 Cmtr. lang, gewöhnlich zu $\frac{1}{2}$ — $\frac{1}{3}$ scheidig, selten ein wenig stachelig, mit langen, kräftigen Ranken. Blattspreite herzförmig oder aus herzförmiger Basis eiförmig bis oblong oder pfeilförmig-abgerundet-gelappt, bei derselben Pflanze sehr variierend, 10—20 Cmtr. lang, 5—13 Cmtr. breit, die beiden basalen Lappen bis zu 5—7 Cmtr. lang, die Basis 5—7nervig, doch nur die 3 mittleren Nerven die Spitze erreichend. Doldenstiele 1—4 Cmtr. lang, 16—24blüthig, die 8—10 Mm. langen Blütenstiele in der Achsel ihrer kleinen lanzettlichen Deckblätter einem kugeligen, 3—4 Mm. starken Receptaculum entspringend. Perigonblätter der ♂ B oblong-lanzettlich, 4—5 Mm. lang, die oblongen, stumpfen Antheren von der Länge der Filamente. Aeussere Perigonblätter der ♀ B eiförmig-oblong, 3 Mm. lang, die inneren, etwas kürzeren oblong, die 2—4 (normal 3?) Staminodien von der halben Länge des eiförmigen, 3furchigen Ovariums, die linealischen, nach aussen gekrümmten Narben von $\frac{1}{5}$ der Fruchtknotenlänge. Beeren roth, 8—10 Mm. im Durchmesser, gewöhnlich 3samig. — A. De Candolle erwähnt eine var. bracteata „pedunculis frequenter ex axillis bractearum (nec foliorum) in ramis axillaribus“.

welche den Uebergang zu den Arten der Section 2 (S. 397), vorzüglich zu *S. grandifolia* Regel, zu machen scheint. — Mexiko (Papantla, Vera Cruz, Punte de Dios, Orizaba, Huasteca, Tuxpan). — Abbild. Nees v. Esenb. *Plantae medicin. suppl.* Heft 5, Taf. 1.

S. syphilitica Humb. et Bonpl. in Willd. *Spec. plant.* (vergl. die Tabelle!). Stengel kräftig, 5 Mm. dick, rund, glatt, an der Basis der Blätter mit 2 oder 4 kurzen, dicken, zusammengedrückten, zurückgekrümmten Stacheln (Fig. 138 B). Aeste stumpfkantig, glatt (nach A. de Candolle unter der Lupe hie und da mit schwarzen, wie von abgefallenen Haaren oder Würzchen herrührenden Pünktchen), an den Blattbasen 1—2 dornig. Blätter oblong-lanzettlich, 26 Cmtr. lang, 7 Cmtr. breit, kurz-gespitzt, an der Basis abgerundet, 5nervig, lederig, ihr Blattstiel $3\frac{1}{2}$ Cmtr. lang, etwa zur Hälfte breit-scheidig, mit kräftigen Ranken. Obere Blätter der Zweige kleiner und schmal-lanzettlich. Blüthen etc. unbekannt. — Tropisches Südamerika, am Cassiquiare, Orinoco und Rio Negro. — Abbild. Berg u. Schmidt, *Officin. Gew.* Taf. XVII a, Fig. A.

S. officinalis Kunth (vgl. die Tabelle!). Zweige zuerst rundlich, später fast 4kantig, bleich gelb, kaum gestreift, mit zerstreuten, 2 Mm. langen, zurückgekrümmten, an der Spitze schwärzlichen Stacheln und zerstreuten, schwärzlichen, eingedrückten Punkten. Blattstiel bis 3 Cmtr. lang, mit 2 Ranken. Spreite der alten Blätter aus herzförmiger Basis oblong-eiförmig, 25 Cmtr. lang, 12 Cmtr. breit, zugespitzt, 5—7nervig, die der jüngeren Blätter oblong oder oblong-lanzettlich, 13—18 Cmtr. lang, 5—6 Cmtr. breit, 5- oder undeutlich 7nervig, die 3 mittleren Nerven etwas stärker. B etc. unbekannt. — Tropisches Amerika (Ufer des Magdalenenflusses, Vulcan Chiriqui).

S. papyracea Duham. (vgl. die Tabelle!). Nach einzelnen Angaben ein 2 Cmtr. dickes, auf der Unterseite die (trocken kantigen) Nebenwurzeln entwickelndes Rhizom vorhanden, nach anderen die Pflanze ein ansehnlicher Strauch mit ausgebreiteten Wurzeln. Stengel und untere Aeste scharf 4kantig oder 5—6kantig, kräftig, blass gelblich oder weisslich, gestreift, mit zahlreichen schwarzen Punkten und robusten, hakig-zurückgekrümmten, 3—5 Mm. langen Stacheln. Zweige weniger kantig und spärlicher bestachelt. Blattstiele unbewehrt, 15—20 Mm. lang, gewöhnlich zu $\frac{1}{4}$ scheidig, mit Ranken. Spreite elliptisch-oblong, an der Basis abgerundet bis fast herzförmig, gegen den Blattstiel jedoch wieder keilförmig verschmälert, an der Spitze verschmälert und zugespitzt, 10—16 Cmtr. lang, 5—10 Cmtr. breit, zart, 5nervig, die 3 mittleren Nerven stärker. B etc. unbekannt. — Französisches Guiana, Brasilien. — Abbild. in Martius, *Flora brasiliensis* III. tab. 1.

S. pseudosyphilitica Kunth (vgl. die Tabelle und S. 394, Fig. 138 A und C—E). Rhizom und Stengel unbekannt. Beblätterte Zweige rundlich, gegen das Ende kantig, mit zerstreuten, geraden, sehr spitzen Stacheln vorzüglich unter den Blattbasen besetzt (manchmal auch unbewehrt), glatt, an alten Zweigen zuweilen schwarze Pünktchen und kleine, spitze Warzen vorhanden. Blattstiele 10—15 Mm. lang, gewöhnlich zu $\frac{1}{3}$ scheidig, die Scheide beiderseits spitz gelappt, häufig mit Ranken. Spreite elliptisch- oder oblong-lanzettlich, 14—20 Cmtr. lang, 3—11 Cmtr. breit, zugespitzt, die Basis der jungen Blätter spitz, die der alten mehr gerundet, doch wieder

keilig in den Blattstiel verlaufend, die jungen Blätter zart durchscheinend punktiert, die alten lederig, undurchsichtig, alle 5nervig, die 3 mittleren Nerven auf der Oberseite furchenartig, unterseits vorspringend, die 2 inneren Seitennerven sich oberhalb der Blattbasis abzweigend, die 2 randständigen Seitennerven schwach und wie das Adernetz undeutlich. Blühende Zweige kürzer oder länger als ihr Mutterblatt, aus der Achsel von 5—7 eiförmigen, concaven Bracteen (oder junger Blätter) auf 6—25 Mm. langen Stielen die Dolden entwickelnd, welche bei der ♂ Pflanze auf kugeligem, 2 Mm. im Durchmesser haltenden Receptaculum in den Achseln der kleinen lanzettlichen Deckblättchen 10—15 B auf 5—6 Mm. langen Stielen tragen. Knospen der ♂ B verkehrt-eiförmig, stumpf, die 3 Blätter des äusseren P eiförmig-oblong, 2—2½ Mm. lang, sammt den oblongen, etwas schmälere, aber fast gleichlangen inneren Perigonblättchen abstehend. Staubgefässe von ⅔ Länge der Perigonblättchen, mit elliptischen, stumpfen Antheren von etwa ¼ Länge der Filamente. ♀ B unbekannt. Fruchtstände mit 6—10 (im unreifen Zustande verkehrt-eiförmigen) Beeren von 6—8 Mm. Durchmesser auf 8—9 Mm. langen Stielen. — Brasilien (Rio Janeiro, Rio Negro, Cassiquiare etc.) und Guiana. — Abbild. Berg und Schmidt, *Officin. Gew.* Taf. XVII a, Fig. B—J. Die von Berg (a. a. O.) und Kunth (*Enumer. V.* 190) erwähnte var. *aequatorialis* ist nach A. de Candolle (*l. c.* 141) eine eigene Art, *S. aequatorialis* *A. DC.*, welche in die Section § 1, B, b, 2 der oben gegebenen Tabelle gehört und deren Blätter sich von den ähnlichen der *S. pseudosyphilitica* durch die sämtlich aus der Blattbasis vortretenden Nerven unterscheiden.

S. Schomburgkiana *Kunth* (vergl. die Tabelle), zu welcher nach Flückiger und Hanbury vielleicht die gänzlich zweifelhafte *S. cordato-ovata* *Rich.* (*A. DC. l. c.* 209) gehören könnte, unterscheidet sich von der vorhergehenden Art durch cylindrische, schwarzwarzige Aeste und eilanzettliche, häutige Blätter. Sie kommt in Surinam und Brasilien (Provinz Bahia) vor.

Von den vorgenannten, zum Theil sehr wenig und nur in unvollständigen Herbarexemplaren bekannten Arten, zu denen oder an deren Stelle bei genauerer Kenntniss wohl noch andere treten möchten, werden die Sarsaparille-Sorten des Handels abgeleitet. Sicher ist nur die Abstammung der Veracruz-Sarsaparille von *S. medica* *Cham. et Schlecht.* (*S.* 397), wie die Untersuchung der bekannten lebenden Wurzel bewiesen hat. Von Jamaica-Sarsaparille geben Flückiger und Hanbury an, dass sie im Baue mit einer untersuchten authentischen Wurzel der *S. officinalis* *Humb. et Bonpl.* (*S.* 398) übereinstimme. Für die Sarsaparilla de Para v. *Lisbonensis* wird gewöhnlich *S. papyracea* *Duham* (*S.* 398) als Stammppflanze genannt, die übrigen Sorten sind ihrer Abkunft nach ganz zweifelhaft, da alle genauen Untersuchungen lebender vollständiger Pflanzen im Heimathlande, die hier allein Aufschluss geben könnten, fehlen. Der Name der Droge kommt von Zarza (spanisch) oder Salsa (portugiesisch) = stachelige Schlingpflanze und Parilla, dem Dimutiv von Parra = Rebe.

Droge: *Radix Sarsa* s. *Zarzae*, s. *Sarsaparillae* s. *Zarzaparillae* s. *Salsaparillae* s. *Sassaparillae*, *Ph. germ.* 281; *Ph. austr.* 177; *Ph. hung.* 387; *Ph. ross.* 336; *Ph. helv.* 109; *Cod. med.* 84; *Ph. belg.* 76; *Nederl. A.* 266; *Brit. Ph.* 277; *Ph. dan.* 194; *Ph. succ.* 170; *Ph. U. S.* 48. — Berg,

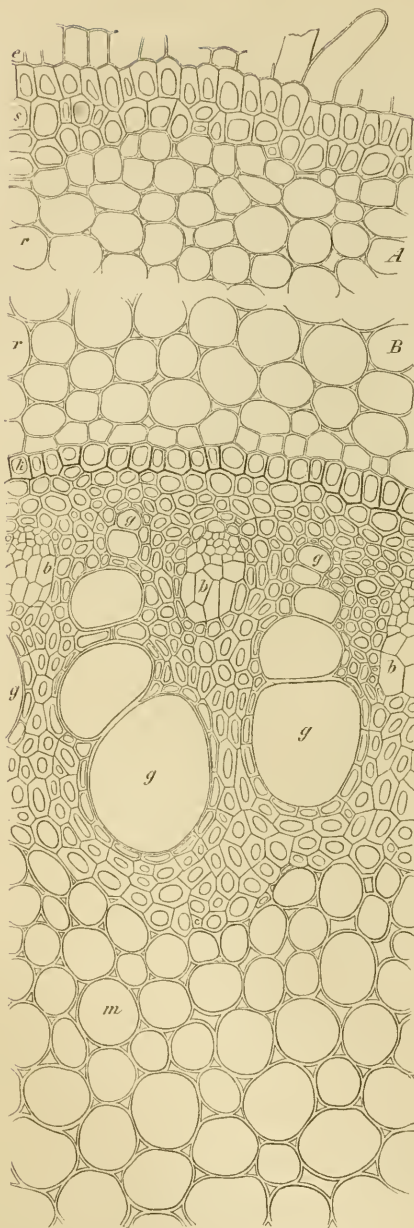

Fig. 139. Honduras-Sarsaparille. Querschnitt der Wurzel, *A* aus der äusseren Rinde, *B* aus dem Innern. Vergr. 156. *e* Epidermisreste, *s* Sclerenchym der Aussenrinde, *r* Rindenparenchym, *k* Kernscheide, *b* Bastgruppen und *g* Gefässe des Holzcyinders, *m* Ma.k.

Waarenk. 30; Atlas zur Waarenk. Taf. III u. IV, Fig. 9—19. Berg u. Schmidt, Officin. Gew. Taf. XVIIb. Flückig. Pharm. 160. Flückig. and Hanbury, Pharm. 703; Hist. des Drogues II. 540. Schleiden, Beiträge zur Kenntniss der Sarsaparille; Archiv d. Pharmacie 1847. Vandercolme, Histoire botan. et therapeut. des Salsaparcilles; Paris 1870, mit 3 Taf. Otten, Vergleichende histolog. Untersuch. d. Sarsaparillen nebst einem Beitrage zur chem. Kenntniss dieser Droge. Inaug.-Dissert. Dorpat 1876.

Präparate: Decoctum Sarsaparillae compositum fortius et mitius s. Zittmanni, Ph. germ. 86, 87; Ph. austr. 67, 68; Ph. hung. 141, 143; Ph. ross. 101; Ph. helv. suppl. 29, 30; Ph. belg. 156; Brit. ph. 100; Ph. suec. 54, 55; Ph. U. S. 123. Syrupus de radice Sarsaparillae, Cod. med. 472; Ph. belg. 252. Syrupus Sarsaparillae compositus, Ph. germ. 331; Ph. helv. 136; Cod. med. 486; Ph. belg. 337. Extractum Sarsaparillae spirituosum, fluidum s. liquidum et compositum, Ph. helv. suppl. 46; Cod. med. 445; Ph. belg. 169; Nederl. A. 142; Brit. ph. 127; Ph. U. S. 167, 168. Pulvis Sarsaparillae, Cod. med. 303. Ptisana de radice Sarsaparillae, Cod. med. 346.

Die zuerst schleimig, dann kratzend schmeckenden, durch keinen besonderen Geruch ausgezeichneten Sarsaparillewurzeln sind einfach, nur sehr selten gabelig verzweigt, bis 2 Mtr. lang, bis 7—8 Mm. im Durchmesser, in der Mitte gewöhnlich ein wenig stärker als an den Enden, am Scheitel stets stumpf. Auf dem Querschnitte zeigen sie dem unbewaffneten Auge zunächst eine mächtig entwickelte, bis zu zwei Drittel des Durch-

messers einnehmende Rinde, die wie das im Centrum liegende Mark meist weiss, seltener blass röthlich gefärbt ist. Der Mark und Rinde scheidende gelbliche Holzring ist bald annähernd von der Breite des Markdurchmessers, bald bedeutend schmaler; er springt nach innen bogig in das Mark vor und wird an seiner Peripherie von einer sehr zarten, dunkleren bis braunen Linie, der Kernscheide, umsäumt. Eine allgemeine mikroskopische Prüfung der verschiedenen Handelsorten ergibt zunächst, dass die Epidermis in der Regel abgescheuert und nur selten auf verhältnissmässig kleinen Stellen (meist nur in den durch das Trocknen der Wurzel entstandenen Furchen) gut erhalten ist. Sie besteht aus dünnwandigen Zellen, von denen viele zu schlauchförmigen Wurzelhaaren ausgewachsen sind (Fig. 139 *A, e*), deren Reste an den abgescheuerten Stellen in Form von Membranvorsprüngen etc. sich zeigen (Figur 139 *A, e*; 140 *A, e*). Unter der Oberhaut liegt eine aus 1—9 Lagen bestehende Aussenrinde aus sclerenchymatischen, inhaltlosen, auf dem Längsschnitte gestreckten und meist schief abgestützten Zellen, deren gelbe bis gelbrothe oder rothbraune Wände sehr stark und zwar nach aussen am stärksten verdickt, von Tüpfelcanälen durchsetzt und deutlich geschichtet sind (Fig. 139 u. 140 *A, s*). Die unter dieser Aussenrinde liegende, scharf abgesetzte Mittelrinde bildet die Hauptmasse der Wurzelrinde; sie wird aus rundlichen, dünnwandigen, getüpfelten Parenchymzellen gebildet, welche grosse Intercellularräume zwischen sich lassen (Fig. 139 u. 140 *A* u. *B*; 141, *r*) und als Inhalt selten hie und da Raphiden, sonst bedeutende Quantitäten Stärke

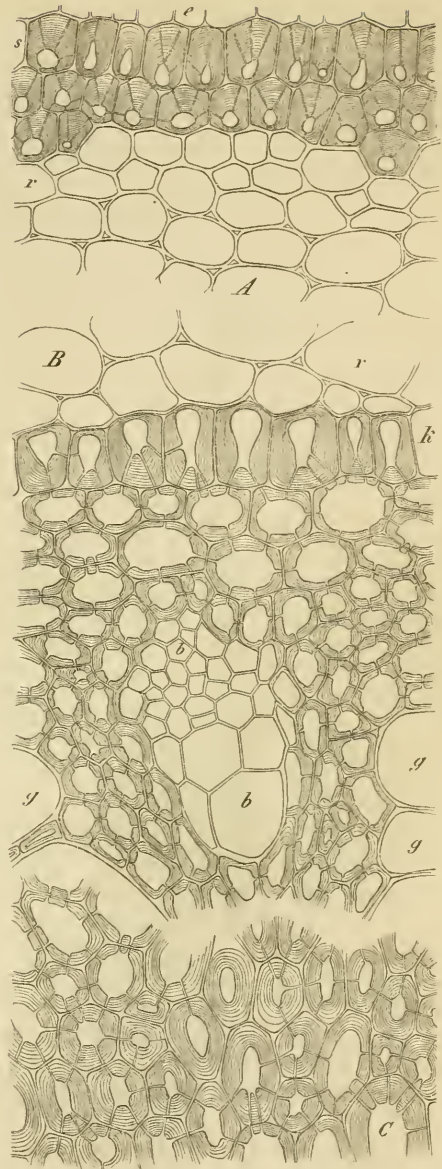

Fig. 140. Querschnitte der Jamaica-Sarsaparille: *A* äussere Rinde (Vergr. 240), *B* Kernscheide und äussere Partie des Holzcyinders, *C* Theil des an das Mark grenzenden Holzcyinders (*C* und *D* 334fach vergr.). *e* Reste der Epidermis, *s* Sclerenchym der Aussenrinde, *r* Rindenparenchym, *k* Kernscheide, *b* Bastbündel, *g* Gefässe.

führen. Letztere ist entweder in den für Smilax charakteristischen Körnern (S. 335 — vgl. Fig. 131 *T'*) vorhanden oder auch in Folge von raschem Trocknen über Feuer verkleistert. Wurde die vollaftige Wurzel zur Zeit ihres stärksten Wachstumes, wo sie die geringsten Stärkemengen enthält, gesammelt, so ist die Rinde der trockenen Handelswaare bedeutend geschrumpft und löst sich meist leicht und freiwillig in Streifen vom Holzkerne los („magere“ Wurzeln im Gegensatz zu den stärkereichen „fetten“ des Handels). Die an den Holzring grenzende Kernscheide (Innenrinde der meisten pharmakognostischen Werke) besteht aus einer einzigen Lage dickwandiger, sclerenchymatischer, auf dem Längsschnitte (Fig. 141 *k*) gestreckter und schief gestutzter Zellen, deren gelbe bis gelbbraune, geschichtete und von Tüpfelcanälen durchzogene Wand entweder ringsum gleichmässig oder ziemlich gleichmässig verdickt ist, oder welche Innen- und Seitenwände stärker verdickt zeigen, als die dünn bleibende, der Mittelrinde angrenzende Aussenwand (Fig. 139 u. 140 *B, k*; 141 *k*). Auf dem Querschnitte erscheinen ferner die Kernscheidezellen entweder vorwiegend quadratisch, oder etwas tangential oder radial gestreckt. Der Holzcyylinder ist nach dem gewöhnlichen Typus der einjährigen Nebenwurzeln gebaut; er besteht aus einem Ringe innig verschmolzener Xylem- und zartelliger Phloemstränge, von denen letztere (Fig. 139 u. 140 *B, b*) mit den radial gestellten Gefässgruppen des Holzes (Fig. 139 und 140 *B, g*) regelmässig so abwechseln, dass sie zwischen den äusseren, ältesten und engsten Gefässen liegen, allseitig von den Holzparenchymzellen und Holzzellen eingeschlossen, von denen besonders letztere sehr stark (oft bis fast zum Verschwinden des Lumens) verdickt sind, beide übrigens sehr schöne Schichtung der von Tüpfelcanälen durchbrochenen Wände zeigen (Fig. 140 *B u. C*). Das Mark (Fig. 139 *B, m*)

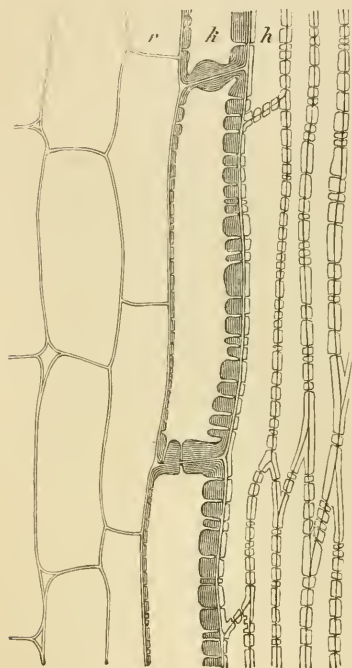

Fig. 141. Veracruz-Sarsaparille, Längsschnitt aus der Region der Kernscheide *k*. *r* Rindenparenchym, *h* Holztheil. Vergr. 240.

zeigt in jeder Beziehung den Bau der Mittelrinde.

Bezüglich der Eintheilung der Handelssorten auf Grundlage des anatomischen Baues verdanken wir die vorzüglichste Förderung den Untersuchungen Schleiden's. Schleiden unterscheidet zwei Hauptgruppen; die südliche umfasst die südlich vom 10.^o n. Br. gesammelten Wurzeln mit einem Marke, dessen Durchmesser die Breite des Holzringes 3—8mal übertrifft — und die nördliche mit den nördlich vom 10.^o n. Br. gesammelten Sarsaparillen, deren Mark im Durchmesser höchstens 1½mal so dick ist wie die Breite des Holzringes. Zur ersten Hauptgruppe gehören die Sarsaparilla de Caracas und S. de Para, zur zweiten Honduras- und die mexikanischen Sarsaparillen

mit ihren Untersorten Veracruz-, Tampico- und Jamaica-S. Als Unterscheidungsmerkmale in diesen Gruppen dienen vorzüglich die Verschiedenheiten im Baue der Kernscheide, zu denen zu bemerken ist, dass sich zwar nie sämtliche Zellen der letzteren genau gleich ausgebildet zeigen, dass man aber bei Durchmusterung der gesammten Scheide die Mehrzahl ihrer Zellen nach einem bestimmten Typus entwickelt findet, der als Grundlage der Classification dient. Berg, Flückiger (in seinem Lehrbuche d. Pharm.) u. A. stellen die vom Baue der Kernscheide entlehnten Merkmale mit Recht in erste Reihe und classificiren:

I. Zellen der Kernscheide im Querschnitte vorwiegend quadratisch, nicht stark verdickt, die Höhlung daher weit (Fig. 139).

a. Zellwände der Kernscheide ringsum ziemlich gleichförmig verdickt.

Sarsaparilla de Honduras. Wurzeln gelbgrau, graubraun bis dunkelbraun, kaum gefurcht, gestreift. Die mehlig oder (bei Verkleisterung der Stärke) hornartige Rinde merklich dicker als der Holzring und letzterer etwas schmaler als der Durchmesser des Markes. Wird von der Ostküste Mittelamerika's und zwar aus Honduras von dem Hafen Balize (Belize) ausgeführt. Von dieser Sorte wird in Flückiger's und Hanbury's Pharm. die Sarsaparilla de Guatemala vorzüglich durch die auffallendere orange-gelbe Färbung unterschieden.

Nach Flückiger würde ferner die Jamaica-Sarsaparille des englischen Handels hierher gehören, während die in Deutschland als Jamaica-S. gehende Sorte im Bau der Kernscheide total abweicht (vgl. Fig. 140 B).

b. Zellwände der Kernscheide nach innen (auf der dem Holze zugekehrten Wand) merklich stärker verdickt, als aussen.

Sarsaparilla de Caracas s. La Guayra. Wurzeln stärker als bei Honduras-S., etwas stärker gefurcht, mit bräunlicher, ins Röthliche spielender Aussenrinde und dickerer Mittelrinde, welche den Holzring 3—4 mal an Breite übertrifft; letzterer ist ein wenig schmaler als das Mark. Unter den Zellen der Kernscheide finden sich viele dreiseitige neben tangential oder selten auch radial gestreckten, doch ist die Mehrzahl im Querschnitte quadratisch. Kommt aus Venezuela vom Hafente La Guayra (Caracas) in den Handel.

II. Zellen der Kernscheide im Querschnitte vorwiegend etwas tangential gestreckt, nach innen merklich stärker verdickt als aussen.

Sarsaparilla de Manzanilla. Wurzeln rehbraun, scharf und unregelmässig kantig, breitfurchig. Mittelrinde mehlig oder hornig, oft mager, doppelt so breit als der Holzring, letzterer ein wenig schmaler als das Mark, das manchmal einzelne, weite, von einem Holzzellenringe umgebene Gefässe führt. Wird von Manzanilla an der Westküste Mexiko's ausgeführt.

III. Zellen der Kernscheide im Querschnitte vorwiegend radial gestreckt (Fig. 140 B).

a. Zellen der Kernscheide nicht stark verdickt, doch nach innen merklich mehr als aussen, die Höhlung meist sehr weit.

Sarsaparilla de Para s. Maranhão s. Sars. Brasiliensis s. Lisbonensis. Wurzeln durch Räucherung und anhängende Erde dunkel graubraun, nur an abgeseuerten Stellen röthlich, etwas gefurcht, noch reichlich (weil nicht gewaschen) mit Haaren besetzt, die Rinde mit dem Marke etwa von gleichem Durchmesser, aber bis dreimal breiter als der grau-

bräunliche Holzring. Stammt aus dem Gebiete des Amazonas und kommt von Para im nördlichen Brasilien in den Handel (früher über Lissabon).

Sarsaparilla de Tampico. Der vorigen sehr nahe stehende, durch das sehr enge Mark ausgezeichnete, von Tampico an der mexikanischen Küste aus in den Handel gelangende Sorte. — Ferner gehören nach Berg in diese Gruppe noch *Sarsaparilla de Costarica*, *S. de Angostura* und *S. de St. Thomas*.

b. Zellen der Kernscheide nach innen sehr stark verdickt, die enge Höhlung fast dreieckig (Fig. 140 B).

Sarsaparilla rubra s. Jamaicensis (vgl. unter I a). Wurzeln dottergelb bis mennigroth, tief gefurcht, die mehlig, blassröthliche Rinde bis etwa achtmal stärker als der Holzring, das mehlig Mark etwa von der Breite der Rinde, mit vereinzelt weiten, von einem schmalen Holzzellengürtel umgebenen Gefässen. Von der Mosquitoküste über Jamaica in den Handel kommend.

Sarsaparilla de Veracruz s. Tuspan s. Sars. della Conta. Wurzeln tief gefurcht, meist mager, sehr selten mehlig, meist mit Lehm bedeckt, die dünne Rinde zusammengefallen, wie das Mark in der Regel von bräunlichem bis violetter Pilzmycelium durchzogen, der Holzring gewöhnlich breiter als das Mark. Von der mexikanischen Ostküste über Veracruz in den Handel gebracht.

Eine dritte Eintheilung der Sarsaparille-Sorten ist die z. B. von Flückiger und Hanbury (Pharm. 709) befolgte in mehlig Sarsaparillen (Honduras, Para, Guatemala) und nicht mehlig (Jamaica des englischen Handels, Guayaquil, Mexikanische S.).

Die Sarsaparille (und zwar zunächst die Honduras-Sorte) wurde zuerst um 1536 oder 1545 durch die Spanier in Europa eingeführt. Ihr wirksamer Bestandtheil ist wahrscheinlich das je nach der Sorte zu 1—1,88 % in ihr enthaltene, 1824 von Pallotta in Neapel dargestellte Pariglin oder Parillin (identisch mit Smilacin und Parillinsäure), das bei Behandlung mit verdünnten Mineralsäuren in Parigenin und Zucker gespalten wird. Vgl. Flückiger, Archiv d. Pharm. VII (1877). Husemann, Pflanzenstoffe 1039.

Smilax aspera L. Mittelmeerländer (noch in Istrien), Abyssinien, Indien.

2. *Unterfamilie. Asparagaceae*. Durch Fehlen von Zwiebeln ausgezeichnete, meist krautige, selten strauchige oder baumartige Liliaceen mit introrsen, selten extrorsen Antheren und Beerenfrüchten. — Blütenstand sehr variabel, entweder B einzeln terminal (Paris, Trillium), oder einzeln axillär aber der Blütenstiel bis zum nächstoberen Blatte am Stengel hinauflaufend und hier auf die Unterseite des Blattes hinüberbiegend (Streptopus); oder B in einfachen oder zusammengesetzten Trauben (Convallaria, Majanthemum), oder in armlüthigen Wickeln (Ruscus), oder in Rispen, deren Partialinflorescenzen schraubelig (Dianella, Cordyline) oder ährig (Dracaena) entwickelt sind. Vorblätter bei einzeln stehenden Blüten und in botrytischen Blütenständen meist 0; in den ährigen Rispenästen von Dracaena häufig 2 nach hinten convergirende, manchmal auf der Rückseite verwachsene und wie ein adossirtes 2kieliges Vorblatt aussehende Vorblätter, von denen oft auch nur eines entwickelt ist; bei Ruscus und Dianella nur 1 seitliches Vorblatt als Deckblatt für den neuen Zweig. B ♂ oder durch Abort diöcisch, in der Regel durch alle Quirle 3zählig, 2zählig bei Majanthemum-Arten, 4zählig (ausnahmsweise selbst 5zählig) bei Paris. Aeusseres und inneres P gleich ausgebildet oder mehr oder weniger verschieden entwickelt (Paris, Trillium), frei oder gemeinsam gamophyll (Convallaria), Präfloration innerhalb der Quirle meist offen, bei Paris das äussere P mit den Laubblättern rechts gedreht; unpaarer äusserer

Perigontheil trimerer B bei fehlendem Vorblatte dem Deckblatte zugekehrt, bei seitlichem Vorblatte median nach hinten oder dem Vorblatte gegenüber auf die andere Seite fallend, bei 2 Vorblättern ebenfalls median hinten, in 2zähligen B das äussere P quer gestellt, in einzelnen Terminalblüthen (Paris, Trillium) dasselbe bei Gleichzähligkeit mit dem vorausgehenden Laubblattwürtel alternierend. A meist 3 + 3, seltener 2 + 2 (Majanthemum) oder 4 + 4 (Paris), oder nur 3 entwickelt (Ruscus), alle frei oder sehr selten röhrig verwachsen (Ruscus), hypogyn oder auch mit dem P mehr oder weniger verwachsen (Convallaria), ihre Antheren meistens intrors, bei den Streptopeen extrors. Fruchtknoten mit 3 (bei 2- oder 4zähligen B mit 2 oder 4) Fächern mit je 1—∞ Samenknospen in 1 oder 2 Reihen im Innenwinkel. Frucht eine Beere, deren Samen eine krustige oder gewöhnlich häutige Testa besitzen. Embryo klein, vom fleischigen oder hornigen Endosperm allseitig umschlossen.

1. Tribus. Dracaeneae. ♂ oder ♀ mit wohl entwickelten Blättern, ♂ B, introrsen Antheren.

1. *Dracaena Vand.* ♂ oder ♀ ohne Ausläufer, mit durch die Blattnarben geringeltem Stamme und lederigen, lineal-lanzettlichen, schilffartigen Blättern in endständigen Rosetten. B in zusammengesetzten Rispen. P corollinisch, röhrig, die 6 zungenförmigen, gleichen Abschnitte länger oder kürzer als die Röhre. A 6 einreihig im Schlunde des P, die fädigen oder flachen Filamente wenig kürzer als die Perigonsegmente, die oblongen, auf dem Rücken angehefteten Antheren beiderseits ausgerandet. Ovarium sitzend, eiförmig, in jedem der 3 Fächer mit nur 1 aufrechten Samenknospe; Griffel fadenförmig, Narbe kopfig und schwach 3lappig. Beere 3-, oder durch Abort 1—2samig, die Samen mit häutiger, schwarzer oder brauner Testa und hornigem Endosperm. — Durch die warmen Regionen der gesammten Erdoberfläche verbreitete, ca. 40 Arten zählende Gattung, aus welcher bemerkenswerth: *D. Draco L.* (Gemeiner Drachenbaum). Stamm bis 60' und darüber hoch und 15' im Umfange (der berühmte, 1868 durch einen Sturm zerstörte Baum des Franqui'schen Gartens zu Orotava auf Teneriffa hatte nach Humboldt's Messung im Jahre 1799 einige Fuss über dem Boden 45' par. Umfang bei etwas mehr als 65' Höhe), einfach oder verzweigt, die Blätter bis 6—8' lang bei manchmal 1½—2' Breite, lang zugespitzt, an der Basis kaum verschmälert, fest, bläulich-grün, vielnervig, ohne Mittelrippe. Rispe terminal, pyramidal, 1—2' lang, mit gespreizten, 6—12'' langen Aesten, die 3—4''' langen Blüthenstiele in der Mitte gegliedert, die kleinen Bracteen lanzettlich, das grünlche P 4''' lang, röhrig-glockig, seine Segmente etwa 4mal so lang als die Röhre. Beere orange-gelb, die 1samigen von Kirschengrösse. Canarische Inseln. Abbild. Nees v. Esenb. *Plantae medicin.* tab. 41. 42: Hayne, *Arzneigew.* IX, Taf. 2. Liefert aus dem angeschnittenen Stamme ein Produkt, das als Canarisches Drachenblut bekannt war, aber nie regelmässig in den Handel gelangte (Flückig. et Hanbury, *Pharm.* 675. Berg, *Waarenk.* 572. Vgl. S. 331). — *D. Ombet Kotschy.* Ostindien und Socotora; liefert das Drachenblut von Socotora (Flückig. et Hanbury, *Pharm.* 675), ist aber eine zweifelhafte, von *D. Draco* vielleicht nicht trennbare Art. Ein anderes Drachenblut, das nicht in den Handel gelangt, nur von den Eingeborenen gelegentlich benutzt wird, liefert die *D. schizantha Baker* (*Journ. of Bot. new ser.* VI. 71) der Somali-Küste, Ostafrika. — 3 verschiedene Stammreste baumartiger Monocotylen des französischen Tertiär werden als *Dracaenites Sap.* bezeichnet. — Dickenwachsthum S. 138.

2. *Cordylina Comm.* Ausläufer treibende ♂ oder Halbsträucher, von voriger Gattung hauptsächlich durch 6—15 in jedem Fache 2reihige Samenknospen verschieden. — *C. terminalis Kth.* (*Dracaena Lam.*). Schlanker Halbstrauch mit ca. 12 Mm. dicken, einfachen oder verzweigten Stämmen, lanzettlichen, grünen oder bunten Blättern und weisslichen, röthlichen oder violetten B. Tropisches Asien, nördliches Neuholland, Polynesien; durch die ganzen Tropen cultivirt, in Gärten in zahlreichen und besonders buntblättrigen Varietäten gezogen. Die Pflanzen werden zu Hecken gepflanzt, die Wurzeln geröstet gegessen (Polynesien), zur Branntweinbereitung verwendet und als Heilmittel gegen Ruhr etc. benutzt; die Blätter dienen zum Dachdecken u. s. w. Als Varietäten zieht Baker hierher *C. Ti Schott*, *C. Sieberi Kunth*, *C. sepiaria Seem.*, *C. cannaefolia R.Br.*, *Dracaena ferrea L.* etc.

2. Tribus. Convallariaceae. 4 Kräuter mit normal entwickelten Laubblättern, ♂ B, gemeinsam verwachsenblättrigem P und introrsen Antheren.

3. *Polygonatum Tourn.* Rhizom kriechend, fleischig, weiss, mit ∞ schuppenförmigen Niederblättern, am Grunde des endständigen blühenden Stengels in der Achsel eines Niederblattes die Hauptknospe für das nächste Jahr befindlich, auf dem Rücken die rundlichen, eingedrückten Narben (nach diesem beim Volke „Salomonssiegel“ genannt) der früheren blühenden Stengel. Blühende Stengel mit vielen Laubblättern ohne Scheiden, in deren Achseln die 1- oder wenigblüthigen, überhängenden Trauben ohne Gipfelblüthe. B mittelgross, an fadenförmigen Stielen hängend, meist ohne entwickelte Tragblätter. P röhrig, mit 6 lanzettlichen oder 3eckigen Zähnen, weiss, gegen die Spitze grünlich. A 6, im P eingeschlossen, die kurzen und flachen Filamente über der Mitte der Röhre 1reihig eingefügt, die linealischen Antheren auf dem Rücken angeheftet. Ovarium sitzend, oblong, 3fächerig, jedes Fach mit 1—2 horizontalen Samenknospen; Griffel dünn, fadenförmig, mit mehr oder weniger deutlich kopfiger Narbe. Beere kugelig, die 1—2 kugeligen Samen jedes Faches mit brauner Samenschale und hornigem Endosperm. Ca. 20 Arten in der nördlichen gemässigten Zone. In Deutschland: *P. verticillatum All.* (*Convallaria L.*). Stengel kantig; Blätter quirlig, lanzettlich; Beeren roth; Bergwälder; Mai und Juni wie die folgenden Arten. — *P. officinale All.* (*P. vulgare Desf.*, *Convallaria Polygonatum L.*). Stengel kantig; unter den abwechselnd 2zeiligen, halb-stengelumfassenden, länglich-eiförmigen bis elliptisch-lanzettlichen, unterseits blaugrünen Laubblättern meist 1—2 bald abfallende Niederblätter. B in meist nur 1—2blüthigen Trauben, ihr P oberwärts bauchig, wie Staubfäden und ganze Pflanze kahl; Beere blauschwarz wie bei den folgenden Arten. Laubwälder. Das Rhizom früher als *Rhizoma s. Radix Polygonati s. Sigilli Salomonis officinell* und jetzt noch in Russland Volksmittel gegen Rheumatismus und Hundswuth (*Cod. medic. 86. Berg. Waarenk. 108.* — Bestandtheile *Convallarin* und *Convallamarin*, wie bei *Convallaria majalis*: Husemann, Pflanzenstoffe 1041. — *Abbild. Nees v. Esenb. Plantae medic. tab. 44; Hayne, Arzneigew. III. Taf. 19.*) — *P. latifolium Desf.* (*Convallaria Jacq.*). Stengel kantig; Blätter kurz gestielt, eiförmig, zugespitzt, unterwärts auf den Nerven wie die Blütenstiele flaumhaarig; Trauben 1—4blüthig; Staubfäden kahl. Bergwälder Oesterreich's, Südeuropa's, Pennsylvanien's. — *P. multiflorum All.* (*Convallaria L.*). Stengel stielrund; Laubblätter stengelumfassend, eiförmig bis elliptisch, kahl; Trauben 3—5blüthig; P enger wie bei vorigen Arten, innen an den Spitzen wie die Staubfäden behaart. Laubwälder durch ganz Europa und Nordasien. Rhizom früher ebenfalls gebräuchlich (*Abbild. Hayne, Arzneigew. III. Taf. 20.*).

4. *Convallaria L.* (z. Th.). Rhizom kriechend, manchmal verzweigt, an der Spitze von den Resten vorjähriger Blätter umhüllt; am Grunde des diesjährigen Triebes über 3—6 Scheidenblättern ein hohes Niederblatt, in dessen Achsel der Blütenstand und darüber 2 elliptische bis elliptisch-lanzettliche, langscheidige Laubblätter, unter denen sich zuweilen noch ein hohes Scheidenblatt befindet; Scheide des oberen Laubblattes die Hauptknospe für das nächste Jahr umschliessend. Blütenstand eine einseitswendige Traube, die 5—11 nickenden B in den Achseln kleiner, meist nach $\frac{2}{5}$ gestellter Deckblätter. P glockig, weiss, mit 6 3eckigen, etwas auswärts gebogenen Zähnen. A 6, eingeschlossen, die 3eckigen Filamente nahe der Perigonbasis eingefügt. Griffel 3kantig, kurz und dick. Sonst wie vorige Gattung. Nur 1 durch ganz Europa, Nordasien und Nordamerika in Laubwäldern verbreitete Art, *C. majalis L.* (Maiblume), deren Blüten früher officinell (*Flores Convallariae s. Liliorum convallium* — *Cod. med. 67; Ph. belg. 33; Berg. Waarenk. 333.* — *Abbild. Nees v. Esenb. Plantae medic. tab. 43; Hayne, Arzneigew. III. Taf. 18.*).

3. Tribus. Tovariceae. 4 Kräuter mit normal entwickelten Laubblättern, ♂ B, bis fast zum Grunde freiem P und introrsen Antheren.

5. *Majanthemum Wigg.* Rhizom kriechend, fadenförmig, bisweilen verzweigt. Blühender Stengel am Grunde mit einigen scheidenförmigen Niederblättern, das obere in seiner Achsel die Knospe für das nächste Jahr tragend. Unterhalb des Blütenstandes 2 (selten 3) nahe bei einander stehende, gestielte, herzförmige Laubblätter. B klein, in 2—3blüthigen, zur endständigen Traube geordneten Döldchen mit kleinen, trockenhäutigen Deckblättchen. P bis fast zum Grunde 4theilig,

weisslich, die oblongen Segmente abstehend und später zurückgeschlagen, die A 4 fast so lang als das P, ihre fadenförmigen Filamente dem Grunde desselben eingefügt. Ovarium in jedem der 2 Fächer mit 2 Samenknochen; Griffel meist kurz und dick, mit punktförmiger, undeutlich 2lappiger Narbe. Beerenfächer 1—2samig. Kommt hie und da auch mit trimeren B vor. Nur 1 durch die ganze nördliche gemässigte Zone verbreitete Art: *M. bifolium* DC., in feuchten Wäldern und Gebüsch: Mai, Juni. — Ein paar Blattreste des Tertiär, welche mit den Blättern von *Majanthemum* und *Smilacina* (*Tovaria*) verglichen werden, sind als *Majanthemophyllum* *O. Web.* beschrieben worden (Schimp. Pal. végét. II. 440).

4. Tribus. Streptoapeae. 4 Kräuter mit normal beblätterten Stengeln, ♂ B und extrorsen Antheren.

6. Streptopus *Rich.* Rhizom kurz kriechend. Blühender Stengel mehrmals verzweigt, mit abwechselnden, herzförmig-stengelumfassenden, oblongen, zugespitzten Blättern. B einzeln oder zu 2 an einem Stiele achselständig, der Stiel am Stengel bis zum nächstoberen Blatte hinauflaufend, dem gegenüber er, jedoch auf die Unterseite des Blattes hinüberbiegend, wie ein extraaxillärer Zweig abgeht. P glockig, bis zum Grunde 6theilig, die Segmente mit der Spitze auswärts gebogen. A 6, der Basis des P eingefügt und 2—3mal kürzer als dasselbe, die Antheren oberhalb der Basis angeheftet, an der Spitze geschwänzt oder undeutlich ausgerandet oder 2spaltig. Ovarium in jedem der 3 Fächer mit ∞ Samenknochen; Griffel fadenförmig, mit abgestutzter Narbe. Beere roth, die ∞ Samen mit bleicher, häutiger Testa und festem Endosperm. 3 Arten, von denen 1 in Deutschland (Mitteleuropa, Ostsibirien, Nordamerika): *S. amplexifolius* DC. Wälder der höheren Gebirge.

5. Tribus. Parideae. 4 Kräuter mit normal beblättertem Stengel, ♂ B, getrenntblättrigem P, dessen äusserer Wirtel calycinisch, dessen innerer corollinisch entwickelt ist; die am Grunde des P eingefügten Staubgefässe mit extrorsen oder introrsen, an der Basis angehefteten Antheren, die 3—4 Griffel völlig getrennt, die Ovariumfächer je mit ∞ Samenknochen.

7. Paris *L.* (Einbeere). Rhizom lang kriechend, sparsam oder garnicht verzweigt, im älteren Theile mit den Narben abgestorbener Niederblätter und Stengel, gegen die Spitze mit kurz-scheidigen, häutigen Niederblättern, deren jedesmal drittes gewöhnlich den aufrechten, einfachen, blühenden Stengel in der Achsel trägt, während das Axenende seine Basis durchbrechend horizontal weiter wächst. Am Grunde des blühenden Stengels ein 2theiliges Niederblatt, unter der einzigen, gipfelständigen, aufrecht-gestielten B ein Quirl von 4—10 mehr oder weniger deutlich gestielten, zwischen den 3 die ganze Spreite durchziehenden Nerven netzigeaderten Laubblättern. P 4+4 oder 5+5, selten mehr, grün, bleibend, seine Blätter abstehend oder zurückgeschlagen, die äusseren lanzettlich, die inneren sehr schmal, linealisch, bleicher, bei einigen Arten fehlend. A so viele als Perigonblätter, die Filamente schmal-linealisch, das Connectiv mit kurzem und dickem oder (so bei unserer Art) mit langem und pfriemenförmigem Fortsatze die extrorse, lange und schmale Anthere überragend. Ovarium sitzend, fast kugelig-stumpf-4—5kantig, 4—5fächerig, mit 4—5 Griffeln (resp. Narben), in jedem Fache mit 4—7 im Innenwinkel 2reihig sitzenden Samenknochen. Beere kugelig, undeutlich 4—5furchig. Nur 6 Arten, von denen *P. quadrifolia* *L.* (Mai, Juni; Beere glänzend schwarz) in schattigen Laubwäldern durch ganz Europa und Sibirien verbreitet ist. Ihr Wurzelstock war früher officinell (*Rhizoma* s. *Radix* *Paridis* — Berg, Waarenk. 101. — Bestandtheil *Paridin* und *Paristypchin*: Husemann, Pflanzenstoffe 1042 — Abbild. Hayne. Arzneigew. III. Taf. 7); ebenso waren die Blätter als *Herba Paridis* s. *Solani quadrifolii* s. *Uvae versae* in Gebrauch (Berg, Waarenk. 224 — Bestandtheile des Rhizomes).

Die Gattung *Trillium* *Mill.*, in Nordamerika heimisch, in mehreren Arten (*T. sessile* *L.*, *T. grandiflorum* *Salisb.*) manchmal in unseren Gärten cultivirt, zeichnet sich durch in allen Wirteln 3zählige B und 3blättrige Laubrosette aus.

6. Tribus. Asparageae. 4 Kräuter oder Halbsträucher mit kleinen, häutigen, niederblattartigen Blättern und blattartigen, nadel- oder laubblattförmigen Zweigen (*Cladodia*, *Phyllocladia*), ♂ oder polygamen (diöcischen) B und freien oder monadelphischen A 6 oder A 3 mit introrsen Antheren. Baker (a. a. O.) vereinigt hier die Gattungen *Asparagus*, *Ruscus*, *Danaë* und *Semele*. Die letzten 3 Gattungen könnten nach dem Vorgange von Kunth (*Enumer. V. 272*) u. A. natur-

gemäß auch als Rusceae zusammengefasst und von *Asparagus* getrennt werden, wenigstens mit gleichem Rechte, wie manche andere Tribus selbständig gemacht wurde. Beide würden sich dann unterscheiden:

Asparageae (im engsten Sinne): A 6, frei.

Rusceae: A 3 + 0 oder 3 + 3, monadelphisch.

8. *Asparagus L.* 4 Kräuter oder Halbsträucher mit sehr verzweigten, oft windenden Stengeln. Blätter sehr klein, schuppenförmig, fleischig bis häutig, in ihren Achseln Büschel kleiner, meist nadelartiger, seltener linealischer oder ovaler, steriler, blattartiger Zweige (*Cladodien*, *Phyllocladien*) entwickelnd, von denen der äusserste rechts und links oder auch nur einer zum Blüthenspross werden, der mittlere zum verlängerten, wiederum solche Zweigbüschel producirenden Aste auswachsen kann. Die Anordnung der Zweigbüschel entspricht Doppelwickeln mit sehr verkürzten Sympodien. B auf gegliedertem Stiele, klein, ♂ oder diöcisch, im letzteren Falle die ♂ mit Fruchtknotenrudiment, die ♀ mit kleinen, sterilen Staubfäden. P glockig oder trichterig, tief 6theilig, am Grunde oft in eine blüthenstielartige, vom Blüthenstiele sich abgliedernde Röhre verengt, abfallend. A 6, frei, an der Basis der Perigonsegmente eingefügt, die Antheren auf dem Rücken angeheftet. Ovarium in jedem der 3 Fächer mit 2 oder wenigen Samenknospen; Griffel kurz, mit 3lappiger Narbe. Beere kugelig, häufig nur Isamig, die Samen kugelig oder 3kantig, mit schwarzer, glänzender Testa und hartem Endosperm. Ca. 100 durch die warmen und gemässigten Regionen verbreitete Arten, die meisten am Cap. 3 Untergattungen werden unterschieden: *Euasparagus* mit diöcischen B und nadelförmigen oder linealischen *Cladodien* (26 Europäer und Asiaten, unter denen auch unser cultivirter *A. officinalis*), *Asparagopsis* mit ebensolchen *Cladodien* und ♂ B und *Myrsiphyllum* mit ♀ B und lanzettlichen oder ovalen *Cladodien* (4 Capenser). — *A. officinalis L.* (Spargel). Rhizom mit ∞ langen Wurzeln, fleischige, saftige, mit fleischigen Niederblättern spiralig besetzte, weisse oder blässröthliche Sprosse treibend (die als Stangenspargel gegessenen sogenannten „Pfeifen“ der Gärtner), die sich über der Erde in den verzweigten, grünen, 2—5' hohen, glatten Stengel verlängern. *Cladodien* nadelförmig, glatt, nebst den Zweigen kahl. Perigonröhre halb so lang als der Saum. Beere scharlachroth. In Süd- und Mitteleuropa, Algerien und Nordwestasien auf sandigen Triften und besonders in der Nähe von Flussufern wild, als beliebte Gemüsepflanze in allen gemässigten Klimaten gebaut. Die *Asparagin* (Husemann, Pflanzenstoffe 671) enthaltenden, harntreibenden Sprosse (*Turiones Asparagi*) und die Wurzel (*Radix Asparagi* — Berg, Waarenk. 83) waren früher allgemeiner officinell; sie finden sich zur Zeit noch aufgeführt: Ph. helv. suppl. 108; Cod. med. 36; Ph. belg. 13. (Präparate: Syrupus *Asparagi*, Cod. med. 466; Ph. helv. suppl. 108; Ph. belg. 243. *Ptisana Asparagi*, Cod. med. 344. — Abbild. Hayne. Arzneigew. VIII. Taf. 29. Nees v. Esenb. *Plantae medicin.* Suppl. Heft 3, Taf. 3 u. 4).

9. *Ruscus L.* Aufrechte, immergrüne Halbsträucher mit sehr kleinen, häutigen, schuppenförmigen, bracteenartigen Blättern, in deren Achseln einzeln stehende, breite, laubblattartige, ausdauernde, lederige, zwischen den bogigen Nerven netzig geaderte, sitzende und durch Torsion der Basis horizontale Zweige (*Cladodien*) entspringen, welche auf dem Mittelnerve der Unterseite in der Achsel einer Deckschuppe die kleinen, einzeln oder zu 2—5 in Wickeln stehenden, diöcischen B auf an der Spitze gegliederten Stielen tragen. P 3 + 3, grünlich, wendend, die äusseren Glieder oblong, die inneren lanzettlich, alle abstehend. ♂ B mit A 3 + 0, monadelphisch, dem Grunde des P eingefügt, die Antheren auswärts gekrümmt; Fruchtknotenrudiment klein, flaschenförmig, mit 3lappiger Narbe. Ovarium der ♀ B sitzend, 3fächerig, jedes Fach mit 2 Samenknospen (nach anderen Angaben 1fächerig, mit 2 Samenknospen); Griffel sehr kurz, mit kopfiger Narbe; sterile Staubgefässe in Gestalt einer cylindrischen Röhre den Fruchtknoten umgebend. Beere 2—6-, oft nur Isamig. — 2 Arten: *R. aculeatus L.* Reich verzweigt, 1—2' hoch. *Phyllocladien* klein, oblong, stachelspitzig zugespitzt. B meist zu 2 in der Achsel eines kleinen, trockenhäutigen, haarspitzigen, inervigen Blattes. Mittelmeerländer bis Süddeutschland, Westeuropa, canarische Inseln. Die Wurzel (*Radix Rusci s. Brusci s. Borusci* — Cod. med. 53, 73. Berg, Waarenk. 83) früher gebräuchlich. — *R. Hypophyllum L.* (mit *R. Hypoglossum Lam.* als Var.). Wenig verzweigt oder einfach. *Phyllocladien* gross, oblong oder oblong-lanzettlich, stumpf gespitzt. B zu 5—6 in der Achsel eines grösseren, bis 2 Cmtr. langen

krautigen, lanzettlichen, 3—5nervigen Blattes. Mittelmeergebiet, canarische Inseln. Das Kraut früher als *Herba Uvulariae* s. *Bonifacii* s. *Bilinguae* (Berg, Waarenk. 226) officinell.

In die Unterfamilie der Asparageae stellt Baker auch als eigene Tribus die kleine Familie der

Aspidistreae (Eichl. *Diagr.* I. 151. Buchenau, Einige Notizen über Dichogamie, namentlich bei *Aspidistra elatior*; Bot. Zeit. 1867. S. 220). 2 Kräuter mit breiten, grundständigen Blättern und \varnothing B, welche einzeln in den Achseln der Niederblätter des Rhizomes entspringen oder grundständige, dicht-ährige Inflorescenzen mit kleinen, häutigen Deckblättern bilden. P fleischig, gamophyll, 6- oder 8lappig oder -zählig. A 6 oder 8, dem P eingefügt, mit introrsen Antheren. Narbe des 3—4fächerigen Fruchtknotens auf dickem cylindrischem oder längerem fadenförmigem, selten fast fehlendem Griffel, sehr gross und schildförmig, den Blüthenschlund schliessend, sehr selten klein und kopfig, meist gelappt. 5 Gattungen mit je 1 Art, alle dem wärmeren Asien angehörend. *Plectogyne variegata* Lk. et Kunth (*Aspidistra elatior* Bl.) aus Japan häufig als Zimmerzierpflanze cultivirt.

3. *Unterfamilie. Colchicaceae* (Melanthaceae). Liliaceen mit meist extrorsen Antheren, gewöhnlich getrennten Griffeln, oft an der Spitze freien Fruchtblättern und in der Regel scheidewandspaltig-3klappiger Kapsel.

2 Kräuter mit Knollen, Zwiebeln oder horizontalen Rhizomen, selten mit faserig-gebüschelten Wurzeln, sehr selten parasitisch (die anomale *Petrosavia stellaris* auf Borneo); mit einfachem oder verästeltem, sehr selten windendem (*Gloriosa*, *Littonia*) Stengel oder fast stengellos, die Blätter sämtlich grundständig oder stengelständig, alternirend spiralig, seltener 2zeilig (*Tofieldia*, *Hewardia* etc.), sitzend, mit stengelumfassender Basis, selten reitend (*Tofieldia*, *Hewardia*). B in Ähren, ährenförmigen Trauben (*Tofieldia*), aus Ähren zusammengesetzten Rispen (*Veratrum*), Dolden oder in wenigblüthigen Doldentrauben (*Colchicum*, *Bulbocodium*) bis selten einzelständig, überall vorblattlos oder sehr selten mit 3lappigem Aussenkelche (*calyculus* — *Tofieldia*), \ast , \varnothing , sehr selten durch Abort polygam (*Veratrum*) oder diöcisch (*Chamaelirium*). P selten 3 (die mexikanische Gattung *Weldenia*), normal 3 + 3, das unpaare äussere Glied über dem Deckblatte stehend, sehr selten median hinten (*Tofieldia*), die Präfloration offen oder dachig, selten klappig, die in der Regel bleibenden Perigontheile meist frei, seltener im unteren Theile oder gar mit der Fruchtknotenbasis (*Anticlea*, *Stenanthium*) verwachsen, sehr selten mit Nectarium in sackförmig ausgehöhlter Basis (*Tricyrtis*). A 3 + 3, sehr selten 0 + 3 (*Hewardia*) oder 9—12 paarweise vor den Perigontheilen (*Pleea*), dem Blütenboden oder der Basis oder dem Schlunde des P eingefügt, alle fruchtbar und gleichlang oder quirlweise verschieden; Filamente fadenförmig, frei; Antheren meist auf dem Rücken, selten an der Basis (*Pleea*, *Triantha*) befestigt, in der Regel extrors, sehr selten intrors (*Tofieldia*, *Petrosavia*), in der Regel mit 2 Längspalten sich öffnend; sehr selten nierenförmig, reif 1fächerig und mit gemeinsamer Querspalte längs des Scheitels anspringend (*Veratreae*). G (3), 3fächerig, sehr selten 1fächerig mit 3 Parietalplacenten (bei der anomalen Gattung *Scoliopus Californien's*), sehr selten durch Abort G (1) und 1fächerig (*Monocaryum*); Carpellblätter häufig von der Spitze abwärts mehr oder weniger tief gesondert, selten ganz bis zum Grunde frei (*Petrosavia*); Griffel meist getrennt; Samenknoſpen anatrop oder hemianatrop. ∞ in jedem Fache 1-, 2- oder ∞ reihig im Innenwinkel, selten nur wenige. Frucht meistens eine häutige oder lederige, scheidewandspaltig-3klappige Kapsel (3 Balg-

früchte), selten die Kapsel fachspaltig-3klappig (*Ornithoglossum*, *Anguillaria*). Samen meist ∞ , kugelig, kantig oder flach gedrückt, selten an beiden Enden geschwänzt wie bei *Juncaceen* oder *Narthecium* (*Triantha*), mit häutiger Testa, fleischigem oder knorpeligem Endosperm und kleinem, elliptischem, oblongem oder cylindrischem, ganz eingeschlossenem, in der Nähe des Nabels liegendem, selten von letzterem mehr oder minder entferntem Embryo. — Nach Baker enthält die Unterfamilie ca. 150 Arten in 39 Gattungen, von denen *Hewardia* durch seine 3 Staubgefäße und die 2zeiligen, reitenden Blätter ein Bindeglied zwischen *Liliaceen* und *Iridaceen* bildet, *Anticlea* und *Stenanthium* in Folge des mit der Fruchtknotenbasis verwachsenen P (halbunterständigen Fruchtknoten) zu den *Amaryllideen* hinüberneigen, während einige capenser und australische Gattungen durch Textur und Dauer ihres P an die *Juncaceen* erinnern (*Wurmba*, *Anguillaria*, *Burchardia*).

7. Tribus. *Colchiceae*. Kräuter mit Knolle, verwachsenblättrigem P, reif 2fächerigen, linealischen oder oblongen, extrorsen oder an den Rändern aufspringenden Antheren, freien Griffeln und scheidewandspaltigen Kapseln.

10. *Colchicum L.* (Zeitlose, Meadow Saffron, *Colchique*, *Tijloos*, *Tidloesefroe*). Kräuter mit sehr verkürztem Stengel, dicker, von braunen, trockenen Häuten umgebener, meist tief im Boden steckender Knolle (Fig. 142 B—D) und grundständigen, fleischig-krautigen, linealischen, riemenförmigen oder oblong-riemenförmigen Laubblättern, welche erst im Frühjahr nach der in den Herbst fallenden Blüthezeit, sehr selten (*C. montanum*, in Ausnahmefällen auch bei im Frühjahr blühenden Pflanzen des *C. autumnale*) gleichzeitig mit der B erscheinen. Inflorescenz arblüthig (1—2-, selten mehrblüthig). P trichterig-glockig, mit sehr langer, enger, grösstentheils im Boden steckender Röhre (Fig. 142 A) und 6theiligem, glockigem Saume mit fast gleichgrossen, oblong-lanzettlichen, zusammenneigenden Abschnitten. A 6 dem Schlunde des P eingefügt (Fig. 142 E), eingeschlossen, die 3 inneren oft länger, die Antheren über der Basis der Innenseite angeheftet, schaukelnd, ihre Hälften am Rande aufspringend. Ovarium 3fächerig, mit ∞ mehrreihigen Samenknochen, die fadenförmigen Griffel sehr lang (Fig. 142 F), aus der Röhre vorragend, die Narben mehr oder weniger auswärts gekrümmt. Kapsel oblong oder kugelig, aufgeblasen, in der oberen Hälfte scheidewandspaltig aufspringend (Fig. 142 H), mit ∞ , fast kugeligen Samen (Fig. 142 J); Samen mit dicker, brauner Testa und zwischen Mikropyle und Chalaza mit schwammiger Caruncula (Fig. 142 K). Endosperm fleischig, der kleine, oblonge Embryo in der Nähe der Chalaza schräg liegend. — 29 Arten, die meisten im Orient und in den Mittelmeerländern.

C. autumnale L. (Herbstzeitlose — Fig. 142). Knolle (Fig. 142 C, k) bis 35 Cmtr. lang und 25 Cmtr. dick, schief eiförmig, auf dem Rücken stark gewölbt, auf der Vorderseite flach oder wenig gewölbt und mit einer flachen, mittleren Längsfurche, in welcher der blühende, nur mit der Basis der Knolle an einer kleinen kreisförmigen Stelle in Verbindung stehende Stengel liegt (Fig. 142 C, D). Die Basis dieses Stengels, welcher ein Büschel weisser Faserwurzeln besitzt, ist im Herbst kaum verdickt und von einem kürzeren äusseren und verlängerten inneren Scheidenblatte umgeben. Auf letzteres folgen spiralig einige im Herbst noch unentwickelte Laubblätter, von denen das unterste in seiner Achsel die Knospe (Fig. 142 C, k'') trägt, welche den nächstjährigen blühenden Stengel treibt. Das oberste oder die



Fig. 142. *Colchicum autumnale* L. — A Blühende Pflanze, stark verkleinert. — B Untere Hälfte der blühenden Pflanze in nat. Gr. — C Knolle der Länge nach halbirt, nat. Gr.; *k* vorjährige Knolle mit dem vertrockneten Stengelreste *s*, *k'* der zur neuen Knolle anschwellende Theil der blühenden Axe und *k''* die zum künftigen blühenden Triebe bestimmte Achselknospe, *b* zwei im unteren Theile angeschnittene und die Fruchtknoten zeigende Blüten. — D Eine ähnliche, aber einblühige Pflanze im Längsschnitte; *k* und *k'* wie vorher, *h* die braune Hüllhaut, *o* Fruchtknoten, *g* zwei der drei Griffel. — E Oberer Theil der Blüte halbirt, nat. Gr. — F Fruchtknoten *o* mit den drei Griffeln, aus einer kleineren Pflanze in nat. Gr., unter ihm die Reste abgeschälter Blätter. — G Fruchtknoten mit den Griffelbasen, vergr. — H Fast reife, noch geschlossene und reife, aufgesprungene Kapsel, mit der Basis der umhüllenden Laubblätter, nat. Gr. — J Untere Hälfte der reifen Kapsel, nat. Gr. — K Same stark vergr. — L Same im Längsschnitte, vergr., *e* der Embryo.

2—3 obersten Laubblätter tragen in ihrer Achsel je eine kurz gestielte B (Fig. 142 C, b; D). Die letzteren verwelken im Herbste und bilden in demselben Jahre keine Frucht mehr aus. Erst im folgenden Frühlinge wachsen die Laubblätter über den Boden hervor, das Stengelglied zwischen dem 2. und 3. Laubblatte streckt sich und hebt die Frucht über den Boden und das zwischen dem 1. und 2. Laubblatte gelegene Internodium (Fig. 142 C, k') wird durch Anschwellung zur neuen Knolle, welche am Grunde die im nächsten Herbste blühende Hauptknospe trägt. Dabei stirbt die alte, den vertrockneten Stengel des zweit-vorhergehenden Jahres auf dem Scheitel, am Grunde ein Büschel schmutzig-brauner Wurzeln tragende, die Reservestoffe für den blühenden und fruchttragenden Trieb enthaltende Knolle allmählich ab und die Scheide des untersten Laubblattes verwandelt sich in die trockene, dunkelbraune, oben röhrig verlängerte und zerschlitzte, oft mehrere Jahre bleibende Hülle, welche Knolle und blühenden Stengel umgiebt und innerhalb welcher noch ein paar trockene braune, von den Scheidenblättern herrührende Häute liegen. Laubblätter meist 3—4, selten bis 6, fast aufrecht, oblong-lanzettlich, stumpf verschmälert, glänzend grün. B zu 1—4, selten 5—6. Röhre des P bleich, bis 25 Cmtr. lang, der glockige, hell-lila-rosafarbene, selten weisse Saum selten über 4 Cmtr. lang, seine Abschnitte elliptisch bis lanzettlich, die inneren etwas kleiner, alle 15—20nervig. A von $\frac{1}{2}$ — $\frac{1}{3}$ der Länge der Perigonsegmente, oft von den Narben überragt. Die im Juni reifenden Kapseln oblong, bis 65 Cmtr. lang, hellbraun, die Klappen unregelmässig querrunzelig. Samen bis $2\frac{1}{2}$ Mm. im Durchmesser, eiförmig-kugelig bis fast kugelig, oft im unteren Theile durch gegenseitigen Druck etwas kantig, dunkelbraun, sehr fein und dicht körnig-höckerig und dadurch grubig-gerunzelt, die Caruncula heller, an alten Samen mehr oder weniger verschlumpft. Kurze Zeit aufbewahrt werden sie durch Ausschwitzung von Zucker schmierig. Die Samenschale besteht aus 1—2 Lagen weiter und mehreren (durchschnittlich 6) Lagen kleinerer, tangential gestreckter, flacher, dünnwandiger innerer Zellen, deren innerste Schicht mit dem harten, graulichen, strahligen Endosperm fest zusammenhängt. Letzteres besitzt dickwandige, weit getüpfelte Parenchymzellen, welche nur grosse Oeltropfen im körnigen Plasma führen, während die Testa Stärke von der Form der in der Knolle vorhandenen Körner enthält.

Auf fruchtbaren, besonders feuchten Wiesen durch das ganze westliche, mittlere und südliche Europa, sowie in Algerien und Mauritanien; blüht bei uns von Ende August bis November, sehr selten (und dann meist mit kleineren B) im Frühlinge (C. vernalis *Schrk.*, C. vernalis *Hoffm.*, C. praecox *Spenn.*). C. pannonicum *Griseb. et Schenk* ist nach Baker nur eine in Transylvanien, Croatien etc. vorkommende robustere Varietät mit grösserer Knolle, etwas breiteren Blättern und gewöhnlich zahlreicheren B.

Abbild. Berg u. Schmidt, *Offic. Gew. Taf. XII a.* Hayne, *Arzneigew. V, Taf. 45.* Nees v. Esenb. *Plantae medicin. tab. 49.*

Droge: Bulbi s. Tuber s. Cormus s. Radix Colchici, *Cod. med. 48*; *Ph. belg. 32*; *Nederl. A. 97*; *Brit. ph. 85*; *Ph. U. S. 27.* Berg, *Waarenk. 129*; *Atlas z. Waarenk. Taf. XXIV, Fig. 59.* *Flückig. Pharm. 180.* *Flückig. et Hanbury, Pharm. 699*; *Hist. des Drogues II. 534.* — Semen Colchici, *Ph. germ. 297*; *Ph. austr. 63*; *Ph. hung. 133*; *Ph. ross. 359*; *Ph. helv. 116*; *Cod. med. 48*; *Ph. belg. 32*; *Nederl. A. 98*; *Brit. ph. 85*; *Ph. dan. 208*;

Ph. succ. 182; Ph. U. S. 27. Berg, Waarenk. 473; Atlas zur Waarenk. Taf. XLVII, Fig. 128. Flückig. Pharm. 673. Flückig. et Hanbury, Pharm. 702; Hist. des Drogues II. 538. — Flores Colchici, Cod. med. 48.

Präparate: Acetum Colchici, Ph. germ. 2; Ph. ross. 3; Cod. med. 400; Ph. belg. 98; Nederl. A. 6. Oxytel Colchici, Ph. germ. 254; Ph. helv. suppl. 80; Cod. med. 494; Ph. belg. 209; Nederl. A. 228. Tinctura Colchici, Ph. germ. 345; Ph. austr. 206; Ph. helv. 143; Cod. med. 376, 378; Ph. belg. 263; Nederl. A. 344; Brit. ph. 328; Ph. dan. 270; Ph. succ. 229; Ph. U. S. 307. Vinum Colchici, Ph. germ. 380; Ph. austr. 218; Ph. ross. 462; Cod. med. 396; Ph. belg. 288; Nederl. A. 371; Brit. ph. 367; Ph. dan. 293; Ph. U. S. 336. Colchicinum, Ph. hung. 131. Extractum Colchici aceticum, Brit. ph. 116; Ph. U. S. 136. Extractum Colchici radialis fluidum, Ph. belg. 169; Brit. ph. 116; Ph. U. S. 154. Extractum Colchici seminis fluidum, Cod. med. 446; Ph. belg. 169; Ph. U. S. 155. Alcoolatura Colchici, Cod. med. 389. Mellitum Colchici, Cod. med. 493. Etc.

Die in der Hauptmasse aus einem sehr stärkereichen (Stärke — S. 335, Fig. 131 *T*), von vielen zarten Fibrovasalsträngen durchzogenen, dünnwandigen Parenchym bestehende Knolle wird im Spätsommer gesammelt, da sie zur Blüthezeit am wirksamsten ist. Sie riecht frisch widerlich rettigartig und schmeckt zuerst süsslich, dann scharf bitter und kratzend; getrocknet ist sie geruchlos und nur wenig bitter. Neben etwas Zucker, Harz, Gummi, Gerbstoff und Fett ist der wirksame Bestandtheil Colchicin (Husemann, Pflanzenstoffe 493) in geringer (0,066 %) und nach den Jahreszeiten wechselnder Menge. Dasselbe Alkaloid findet sich neben Fett, Harz und Zucker in den geruchlosen, sehr bitteren Samen in etwas grösserer Quantität (0,2 — 0,3 %), so dass die Samen im Arzneigebrauche vorgezogen werden.

Als *Bulbi Hermodactyli* kamen früher aus dem Oriente breit-eiförmige bis herzförmige, planconvexe, von allen Hüllen befreite, aussen blass bräunliche, innen weisse und mehlig Knollen eines unbestimmten *Colchicum* in den Handel, die nach einigen Angaben (wenigstens zum Theil) von dem in Kleinasien und auf den griechischen Inseln wachsenden *C. variegatum* *L.* abstammen sollen. — Zu dem in der ganzen Mittelmeerregion von Portugal bis zum Kaukasus, Kurdistan, Armenien und Persien verbreiteten *C. montanum* *L.* zieht Baker die S. 409 erwähnte frühere Gattung *Monocaryum* (*Colchic. fasciculare* *R.Br.*) als abnorme Form. — Aus den Alpen wäre noch *C. alpinum* *DC.* zu erwähnen.

8. Tribus. Uvularieae. P gamophyll oder häufig tief 6theilig. Antheren linealisch oder oblong, reif 2fächerig, extrors. Griffel mehr oder weniger hoch verwachsen. Kapsel scheidewand- oder fachspaltig.

11. *Bulbocodium* *L.* — *B. vernum* *L.*, die einzige, in den Alpen, Südrussland, Siebenbürgen und Ungarn heimische Art der Gattung, ist habituell den Zeitlosen ähnlich, blüht aber im Frühlinge mit den Blättern (wie *C. montanum*). Charaktere: S. 392.

9. Tribus. Veratreae. Kräuter mit Zwiebel, Knolle oder Rhizom. B ♂ oder polygam. P tief 6theilig, frei, sehr selten mit kurzer Röhre der Fruchtknotenbasis angewachsen (*Anticlea*, *Stenanthium*). Antheren klein, nierenförmig, reif 1fächerig, extrors, die beiden Hälften mit einer unterhalb des Scheitels verlaufenden Querspalte gemeinsam 2klappig aufspringend (Fig. 143 *C*), die beiden Klappen sich vertical stellend und zusammen eine rundliche Platte bildend. Griffel frei. Kapsel scheidewandspaltig-dreiklappig.

12. *Veratrum L.* (Germer). 2 Kräuter mit dickem, walzenförmigem, schiefer, mit ∞ starken Wurzeln besetztem Wurzelstocke. Stengel aufrecht, einfach, spiralig mit meist breiten, elliptischen oder oblongen bis lanzettlichen, bogig-nervigen, in der Regel der Länge nach gefalteten Blättern besetzt, welche mit langer, geschlossener Scheide den Stengel umfassen und nach oben allmählich und unter Verkürzung ihrer Scheide in die kleineren

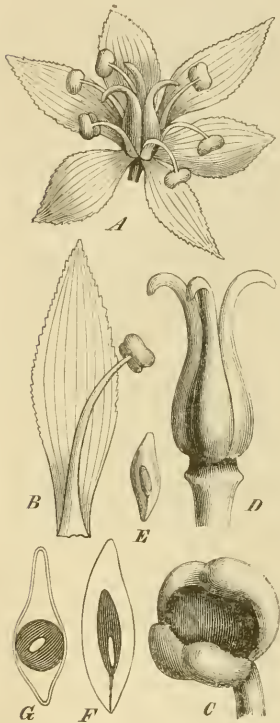

Fig. 143. *Veratrum album L.* A Blüthe der var. *Lobelianum* Bernh. in etwa doppelter Grösse. B Eines der schmäleren Perigonsegmente mit Staubgefäss. C Halb geöffnete Anthere. D Fruchtknoten. E Same in nat. Gr. und F Längsschnitt, G Querschnitt desselben, die Lage des Embryo (weiss) zeigend. E—G nach Berg u. Schmidt.

und schmäleren, zuletzt scheidenlosen, sitzenden Deckblätter des Blütenstandes übergehen. Die aus ährenartigen Trauben zusammengesetzte Rispe gross, meist pyramidal, die kleinen bis mittelgrossen, weisslichen, grünlichen oder schwarz-purpurnen, durch Abort des Pistilles (gewöhnlich der zuletzt sich entwickelnden B) polygamen B kurz gestielt in der Achsel kleiner, bleibender Deckblätter. P bis fast zum Grunde 6theilig, bleibend, seine Segmente oblong bis lanzettlich, mit spatelig verschmälelter Basis, vielnervig und in voller Blüthe abstehtend-ausgebreitet, die inneren etwas länger und schmaler (Fig. 143 A). A 6, dem äussersten Grunde der Perigonsegmente eingefügt (Fig. 143 B), stets kürzer als diese, die fadenförmigen, an der Basis etwas verbreiterten Filamente abstehtend. Ovarium (in den unfruchtbaren B rudimentär) sitzend, frei, mit ∞ Samenknochen 2reihig im Innenwinkel jedes der 3 Fächer, die 3 freien, pfriemenförmigen Griffel bogig auswärts gekrümmt (Fig. 143 D), die stumpfe Narbe an der Spitze tragend. Kapsel häutig, durch die bleibenden Griffel kurz-3hörig. Samen ∞ , schiefer-oblong, zusammengedrückt, mit lockerer, häutiger, in einen ringsum laufenden Flügel erweiterter Testa. Embryo klein, cylindrisch, mit kaum verdicktem Wurzelende, vom fleischigen Endosperm umschlossen in der Nähe des Nabels liegend (Fig. 143 E—G). — In der nördlichen gemässigten Zone beider Erdhälften verbreitete, 9 Arten enthaltende Gattung.

V. album L. (Weisser G., weisse Nieswurz, White Hellebore, Ellébore blanc, Nieswortel). Rhizom 5—8 Cmtr. lang, ca. 2 Cmtr.

dick, einfach oder manchmal auch 2- oder mehrköpfig, cylindrisch bis umgekehrt-kegelförmig, am Grunde abgestutzt, oft schief im Boden, fleischig, schwärzlich, am Halse ringsum mit bis 20 und mehr Cmtr. langen, 2—3 Mn. dicken, fleischigen Wurzeln besetzt und ausserdem mit den braunen, zerfaserten Resten abgestorbener Blattscheiden des Vorjahres. Stengel bis 1 Mtr. und darüber hoch, dick, cylindrisch, hohl, unten ganz von den Blattscheiden bedeckt und kahl, oberwärts sammt den Zweigen der Rispe und wie die

Blattscheiden, die Unterseite und der Rand der Blätter und Deckblätter und die Unterseite der Perigonbasis von kurzen graulichen Härchen flaumig. Untere Blätter elliptisch, stumpf, bis 12 und mehr Cmtr. lang und 8 Cmtr. breit, der Länge nach etwas gefältelt, mit sehr langer Scheide; die oberen Blätter allmählich kurzscheidiger, schmaler und spitzer, zuletzt lanzettlich und in die sitzenden Deckblätter des Blütenstandes übergehend. B kurz gestielt bis fast sitzend, ihre Deckblätter oblong bis eiförmig, von wechselnder Grösse, aber klein. P bis 12—14 Mm. lang, innen weiss, aussen an der Basis grünlich, die Segmente mit grünlichen Nerven, unregelmässig krausgezähnt, am Grunde am Rande beiderseits mit einem drüsigen Streifen, die inneren oblong-, die äusseren ei-spatelförmig. Staubgefässe von $\frac{1}{2}$ — $\frac{1}{3}$ der Perigonlänge. Kapsel ca. 25 Mm. lang, schwarzbraun, mit 10—12 blassbräunlichen Samen in jedem Fache.

Wiesen, Bachufer etc. der höheren Gebirge (3000—9000') Europa's; Sibirien. Juli, August.

Abbild. Berg u. Schmidt, Officin. Gew. Taf. XVII c. Hayne, Arzneigewächse XIII, Taf. 26. Nees v. Esenb. Plantae medicin. tab. 46.

Droge: Rhizoma s. Radix Veratri s. Hellebori albi, Ph. germ. 291; Ph. austr. 217; Ph. hung. 483; Ph. ross. 349; Ph. helv. 113; Cod. med. 52; Ph. belg. 43; Nederl. A. 158; Ph. U. S. 54. Berg, Waarenk. 110; Atlas zur Waarenk. Taf. XXI, Fig. 52. Flückig. Pharm. 159. Flückig. et Hanbury, Pharm. 693; Hist. des Drogues II. 525.

Präparate: Tinctura Veratri albi, Ph. austr. 210; Ph. ross. 441; Ph. helv. suppl. 124; Cod. med. 377. Unguentum helleboratum, Ph. dan. 285. Pulvis Veratri albi, Cod. med. 306.

Als Varietäten der Pflanze werden unterschieden:

var. *viridiflorum* *Mert. et Koch* (Veratrum Lobelianum *Bernh.*, V. album var. *virescens* *Gaud.*). Blüten innen und aussen blass-hellgrün, ihre Segmente schmaler und die Deckblätter grösser (die untersten oft fast so lang als das P) als bei der Stammform; Staubgefässe von halber Perigonlänge. An gleichen Standorten, wie die Hauptform und in vielen Gebieten häufiger als diese. — Abbild. Nees v. Esenb. Plantae med. tab. 47. Hayne. Arzneigew. XIII. Taf. 26, Fig. C.

var. *viride* *Baker* (Veratrum viride *Ait.*, Helonias viridis *Ker.*, Melanthium virens *Thunbg.*). Weniger behaart als die Stammform, die Rispenäste lockerblüthiger und oft abwärts gebogen. Stiele der unteren B länger; P grünlich, seine Segmente lanzettlich, spitz, schmaler, die Staubgefässe wenig kürzer als dieselben. Oestliches Nordamerika von Canada südwärts bis Georgien. Von dieser vielfach als Art betrachteten Varietät stammt die

Droge: Rhizoma Veratri viridis, Ph. hung. 485; Brit. ph. 364; Ph. U. S. 54. Flückig. et Hanbury, Pharm. 695; Hist. des Drogues II. 528.

Präparate: Tinctura Veratri viridis, Ph. hung. 469; Brit. ph. 344; Ph. U. S. 319. Extractum Veratri viridis fluidum, Ph. U. S. 174.

Das frisch nach Knoblauch riechende, geruchlose, anhaltend scharf und bitter schmeckende, beim Pulvern heftiges Niesen erregende Rhizom von V. album kommt ganz oder auch der Länge nach gespalten und in der Regel von den Nebenwurzeln befreit in den Handel. Es zeigt dann eine aussen schwarzbraune, längsrunzelige und schwach geringelte, von den Nebenwurzelnresten höckerig-weissnarbige, innen weisse und von den Neben-

wurzeln angehörenden Gefässbündeln durchzogene Rinde, welche durch die vielfach unregelmässig-bogig verlaufende feine, braune Linie der Kernscheide von dem graugelblichen Axencylinder getrennt wird; letzterer erscheint durch die zahlreichen dünnen, nach allen Richtungen unregelmässig-wurmförmig verlaufenden, im peripherischen Theile etwas gedrängteren, helleren Fibrovasalstränge wie gesprenkelt. Mikroskopisch lässt die 2—4 Mm. dicke Rinde zu äusserst mehrere Lagen kleiner, schwarzbrauner Korkzellen erkennen. Das ihre Hauptmasse bildende lockere Parenchym führt sehr reichlich Stärke und in zerstreut liegenden Zellen Raphiden oxalsauren Kalkes. Die Zellen der ein-, stellenweise zweischichtigen Kernscheide zeigen die Innenwände stark verdickt und von Tüpfelcanälen durchsetzt. Das Grundgewebe des Axencylinders (Holzkern) hat den gleichen Bau wie die parenchymatische Mittelrinde; die concentrischen Gefässbündel führen den Bastkörper im Centrum. — Das Rhizom der amerikanischen Varietät (des *Veratrum viride* *Ait.*) stimmt im Baue mit demjenigen der Stammform überein, kommt aber in anderer Form in den Handel: der Länge nach geviertheilt (manchmal auch noch quer durchschnitten) und dicht mit den blassbraunen Nebenwurzeln besetzt — oder Rhizom und Wurzeln in solide, rechteckige Kuchen von Zollstärke gepresst — oder das Rhizom allein in $\frac{1}{2}$ —1" dicke Scheiben geschnitten. Auch die chemischen Bestandtheile beider Rhizome sind wesentlich dieselben: Jervin (Husemann, Pflanzenstoffe 514) und Veratroïdin, Veratramarin bei *V. album*, Veratridin bei *V. viride* und bei beiden eine gewöhnlich als Veratrin bezeichnete Substanz, welche nach neueren Untersuchungen jedoch vom Veratrin der Sabadillasamen verschieden ist. Das Veratrin der Pharmacopöen wird aus letzteren gewonnen (S. 418).

In den Alpen kommt aus der Gattung noch das kleiner und schwarzpurpurn blühende *V. nigrum* *L.* vor, dessen Rhizom dem von *V. album* ähnlich, aber schwächer und auch schwächer von Wirkung ist.

Das in manchen pharmakognostischen Lehrbüchern noch aufgeführte, angeblich in Mexiko und Westindien heimische *V. Sabadilla* *Retz.* (Abbild. Nees v. Esenb. *Plantae medicin.* tab. 48) ist eine gänzlich zweifelhafte Pflanze, wahrscheinlich in den Abbildungen und Beschreibungen zusammengestückt aus Blättern und Blüten des *V. nigrum* und Früchten der folgenden Gattung (vgl. auch Baker, *Journ. Linn. Soc. Bot.* XVII. 474 und Flückig, *et Hanbury, Pharm.* 697, Note 8); es sollte Sabadillasamen liefern.

13. *Schoenocaulon A. Gray* (*Asagraea Lindl.*, *Sabadilla Brandt*). Zwiebelgewächse mit langen, steifen, grasartig-schmal-linealen, dicht-parallel-nervigen, am Grunde scheidigen, am Rande rauhen Blättern und einfachem, langem, unbeblättertem Blüthenschafte, der auf seinem Ende die lange, schlanke, reichblüthige, ährenförmige Traube trägt. B in der Achsel sehr kleiner Deckblätter, klein, grünlich oder gelblich, polygam, die untersten der Traube vollständig und Frucht bringend, die ∞ oberen mit rudimentärem Pistill und unfruchtbar. P bis fast zum Grunde 6theilig, bleibend, die lineal-lanzettlichen Segmente in beiden Kreisen fast gleich, abstehend, 3—5nervig, an der Basis mit einem Honigrübchen (Fig. 144 a, b). A 6 der Basis der Perigonsegmente eingefügt (Fig. 144 b), zuletzt länger als diese, unter sich fast gleichlang, die fädig-pfriemlichen Filamente nach dem Grunde zu etwas verflacht. Antheren S. 413. Ovarium mit kurzen, auswärts gebogenen, pfriemenförmigen Griffeln (Fig. 144 a, c), in jedem der 3 Fächer mit 4—6 zureihigen Samenknochen. Kapsel papierartig, scheid-

wandspaltig, ihre schief-aufrechten, durch gegenseitigen Druck unregelmässig kantigen, flügellosen, an der Spitze gewöhnlich geschnäbelten Samen (Figur 144 *f—m*) mit dünner, kastanienbrauner bis bräunlich-schwarzer, glänzender Samenschale, festem Endosperm und kleinem, länglichem, in der Nähe des Nabels liegendem Embryo (Fig. 144 *n*). — 5 dem wärmeren Nordamerika angehörende Arten, von denen die folgende officinelle südwärts bis Venezuela geht.

S. officinale A. Gray (*Asagraea officinalis* Lindl., *Veratrum officinale* Schlecht., *Sabadilla officinarum* Brandt, *Helonias officinalis* Don, *Asagraea caracasana* Ernst — *Cebadilla*, *Cevadilla*, *Cévadille*, *Staverzaadkruid*, *Lusefrö* — Fig. 144). Zwiebel eiförmig, bis 4 Cmtr. lang und 2,5 Cmtr. dick, die äusseren ihrer ∞ Schalen dunkelbraun, trocken und zu einem halsartigen, zerfaserten, die Blattbasen umschliessenden Schopf verlängert. Blätter 6—12 Mm. breit und 0,5—1,3 Mtr. lang, zugespitzt, oberseits flach-rinnig, auf dem Rücken etwas gekielt, 20—30nervig, wie die ganze Pflanze kahl. Blüthenschaft bis fast 2 Mtr., gewöhnlich etwa 1 Mtr. hoch, am Grunde kantig, sonst stielrund, innen markig, seine dichte, cylindrische Traube $\frac{1}{4}$ — $\frac{1}{2}$ Mtr. lang und von ca. 12 Mm. Dicke. P auf 2 Mm. langem, gebogenem Stielchen, gelblich, seine Segmente ca. 4 Mm. lang, stumpf, 3nervig, die Honigrube quer-oval. Innere Staubgefässe etwas kürzer als die äusseren, alle zuletzt $1\frac{1}{2}$ —2mal länger als das P. Fruchtknoten der vollständigen B etwa von der Länge der Staubgefässe. eiförmig-länglich. Kapsel am Grunde mit den vertrockneten Perigon- und Staubgefässresten, bis 15 Mm. lang, etwas aufgeblasen, papierartig, lichtbraun, doch stellenweise dunkler bis schwärzlichbraun angelaufen, die 3 Carpelle oben gewöhnlich etwas spreizend, meist noch durch den kurzen Griffel gespitzt, auf dem Rücken mit einem schwach kieligen Mittelnerven. Samen in jedem Fache meist 2—4, selten einzeln, höchstens 9 Mm. lang und 2 Mm. dick, gewöhnlich sehr unregelmässig kantig, im Umriss lanzettlich, meist etwas gekrümmt, trocken an der schnabelartig verschmälerten Spitze oft etwas gedreht, die Flächen manchmal schwach concav, die schwarzbraune, glänzende Samenschale sehr zart längsrunzelig, trocken meist auch mehr oder minder schwach-längsfaltig. Auf dem Querschnitte zeigt die Testa mikroskopisch eine Epidermis aus weiten, fast quadratischen, braunen Zellen mit relativ dicken, geschichteten Aussenwänden; unter derselben liegen unter den Vertiefungen meist noch 2, unter

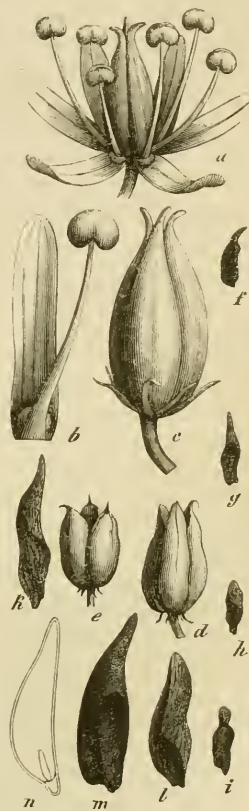

Fig. 144. *Schoenocaulon officinale* A. Gray. *a* Zwitterblüthe, ca. 4fach vergr. *b* Perigonsegment mit Staubgefäss, 7fach vergr. *c* Der Reife nahe, aber noch nicht aufgesprungene Frucht in doppelter Gr. *d* und *e* Aufgesprungene Früchte, nat. Gr. *f—i* Samen in nat. Gr. und *k—m* vergrössert. *n* Same im Längsschnitte, vergr. — *a—c* nach Berg und Schmidt.

den leichten Vorsprüngen mehr Lagen dünn- und braunwandiger, tangential-gestreckter, mehr oder minder zusammengedrückter Zellen, deren innerste mit dem gelblichen Endosperm fest zusammenhängen. Letzteres besitzt sehr zierlich strahlig angeordnete, weiss- und dickwandige Zellen mit dichtem Plasma und vielen grossen Oeltropfen. — Bergwiesen Mexiko's bis zur Meeresküste abwärts (Orizaba, Teosolo, Huatusco, Zacuapan etc.), Guatemala, Venezuela (Caracas, von 3500—4000'); zur Ausfuhr an verschiedenen Punkten (z. B. Veracruz) des mexikanischen Golfes angebaut. Die grössten Quantitäten von La Guaira (Caracas) aus in den Handel kommend. Beschrieben wurde die Pflanze und deren Gebrauch zuerst von Monarda (1517), die Droge in Deutschland 1726 als selten eingeführt und seit der letzten Hälfte des vorigen Jahrhunderts zunächst zur Vertreibung der Läuse angewendet. Die Zwiebel wird in Mexiko als ein allerdings gefährliches Antihelminthicum benutzt.

Abbild. Berg n. Schmidt, Officin. Gew. Taf. IX *e*. Hayne, Arzneigew. XIII, Taf. 27. Nees v. Esenb. Plantae medicin. Suppl. Heft 5, Taf. 2.

Droge: Fructus et Semen Sabadillae (Läusesamen), Ph. germ. 167; Ph. austr. 171; Ph. hung. 375; Cod. med. 46; Ph. belg. 73; Nederl. A. 254; Brit. ph. 272; Ph. dan. 211; Ph. U. S. 47. Berg, Waarenk. 378. Flückig. Pharm. 602. Flückig. et Hanbury, Pharm. 697; Hist. des Drogues II. 530.

Präparate: Veratrinum s. Veratrina s. Veratria s. Sabadillina, Ph. germ. 378; Ph. austr. 217; Ph. hung. 483; Ph. ross. 459; Ph. belg. 284; Cod. med. 247; Nederl. A. 369; Brit. ph. 365; Ph. dan. 292; Ph. succ. 245; Ph. U. S. 334. Pulvis Sabadillae, Cod. med. 312. Tinctura Sabadillae, Ph. helv. suppl. 122. Unguentum Sabadillae, s. Veratriae, Ph. austr. 215; Ph. hung. 479; Ph. U. S. 333.

Bestandtheile: Veratrin, 1818 von Meissner entdeckt und ausschliesslich aus den Sabadillsamen dargestellt (Husemann, Pflanzenstoffe 501); dann Sabadillin (Husemann, Pflanzenstoffe 514) und Sabatrin (vgl. übrigens Flückig. et Hanbury, Pharm. 699).

14. *Melanthium Linn.* Nordamerikanische Gattung, durch beblätterten Stengel, rispigen Blütenstand und genagelte Perigonsegmente von voriger verschieden. — *M. virginicum L.* Wiesen des östlichen Nordamerika. Eine Abkochung der giftigen Wurzeln wird als Mittel gegen Krätze gebraucht.

10. Tribus. Tofieldieae. Rasig wachsende Kräuter mit kurzem, oft etwas verzweigtem Rhizom und 2zeiligen, schmalen, schwertförmigen (irisartigen) Blättern. B \bar{c} . P derb, bleibend, bis zur Basis 6theilig. Antheren reif 2fächerig, intrors oder am Rande aufspringend. Griffel getrennt. Kapsel wandspaltig-3klappig.

15. *Tofieldia Huds.* 4, kahle Kräuter mit kurzem, etwas verzweigtem, durch die Reste vorjähriger Blätter etwas schopfigem Rhizom. Stengel mit ∞ 2zeiligen, linealischen, schwertförmigen, grundständigen und einzelnen zerstreuten stengelständigen, kleineren aber ähnlichen Blättern. B in lockeren oder dichten, manchmal fast kopfigen Trauben, sehr klein, bei unseren heimischen Arten gelllich, in den Achseln kleiner Deckblätter und gewöhnlich mit 3lappigem Vorblatte (Calyculus). Perigonsegmente fast gleich, oblong-lanzettlich, concav, in der offenen B mehr oder minder absteheend. A 6, dem Grunde des P eingefügt, mit fadenförmigen oder schwach abgeflachten Filamenten und fast kugeligen bis oblongen, an der Basis ausgerandeten, auf dem Rücken oder am Grunde befestigten, introrsen Antheren. Fruchtknotenfächer mit ∞ Samenknochen; Griffel kurz; Narbe schwach kopfig. Kapsel häutig, mit ∞ sehr kleinen, oblongen bis fast spindelförmigen, schwach gekrümmten, ungeschwänzten Samen. — 11 Arten in den gemässigten und kälteren Klimaten der nördlichen Erdhälfte. In Deutschland: *T. calyculata Wahlenb.* (mit Calyculus; Blätter 6—10nervig — moorige Wiesen;

Juni, Juli) und *T. palustris* Huds. (*T. borealis* Wahlb., ohne Calyculus, Blätter meist 3nervig — moorige Orte der höchsten Alpen).

4. *Unterfamilie. Liliae.* Antheren intrors. Griffel einfach. Kapsel in der Regel fachspaltig-3klappig.

2, sehr selten ☉ Kräuter mit kriechendem Rhizom oder mit faserig-gebüschelten Wurzeln oder Knollen oder Zwiebeln, bisweilen auch ♂ oder ♀. Stengel einfach oder im oberen Theile verzweigt, sehr selten windend (Bowiea — vgl. Irmisch, Die Wachstumsverhältnisse von *B. volubilis* Hook. fil., in Abhandl. d. naturw. Ver. zu Bremen VI. 433. Taf. 5). Blätter am Grunde scheidig oder stengelumfassend, einfach, meist linealisch oder lineal-lanzettlich, flach oder rinnig, manchmal cylindrisch, zuweilen hohl (*Allium*-Arten). B einzeln terminal (*Tulipa*, *Erythronium*) oder in einfachen Aehren oder Trauben (*Hyacinthus*, *Muscari*, *Ornithogalum*), oder solche zu Rispen vereinigt (*Yucca*, Aloë), oder zu Köpfchen und Dolden gruppirte Schraubeln (*Allium*), oder Schraubeln in Trauben, Doldentrauben oder Rispen gestellt (*Hemerocallis*, *Gagea*) etc.; Vorblätter oft 0; ♀, selten polygam-diöcisch (*Dasylyrion*, *Beaucarnea*), ✕, selten mit Andeutung zur Zygomorphie (*Rhinopetalum*, *Cyanella*), meist trimer durch alle Quirle. P 3 + 3, freiblätterig oder gemeinsam gamophyll, die Präfloration meist dachig, seltener auch klappig (*Lachenalia*), am Grunde bisweilen Nectargruben (*Fritillaria*, *Lilium* etc.), bei Fehlen des Vorblattes der unpaare (genetisch dritte) äussere Perigontheil über das Deckblatt fallend, sonst variabel. A 3 + 3, sehr selten 0 + 3 (*Anemarrhena*) oder die äusseren staminodial (*Brodiaea*, *Leucocoryne*), alle dem Blütenboden oder dem P eingefügt, manchmal die inneren länger und zuerst stäubend (*Allium*, *Ornithogalum*, *Asphodelus*) oder umgekehrt (*Gagea*, *Anthericum*); Filamente in der Regel frei, selten verwachsen (*Besera*, *Androstephium*), fadenförmig oder flach, bisweilen mit nebenblattartigen Anhängseln (*Allium*-Arten); Antheren intrors, an der Basis oder auf dem Rücken angeheftet. G (3), der Fruchtknoten meist 3fächerig, der einfache Griffel mit 3 mehr oder weniger deutlich getrennten Narben. Frucht in der Regel eine fachspaltig-3klappige Kapsel, sehr selten scheidewandspaltig-3klappig (*Nolina*), selten beerenartig (*Yucca*-Arten).

I. Reihe. Liliae mit verwachsenblätterigem Perigon.

11. Tribus. Hemerocallideae. 4 Kräuter mit knollig verdickten, faserig gebüschelten Wurzeln, sparsam beblättertem Blüthenschaft und traubigen oder rispigen Inflorescenzen.

16. *Phormium* Forst. Blätter starr, schwertförmig-reitend, 2zeilig. Blütenstand dicht-rispig, die Blütenstielehen an der Spitze gegliedert. P röhrig-trichterförmig, schwach gekrümmt, welkend, nur am Grunde verwachsenblätterig, seine äusseren Segmente derber und kürzer, lanzettlich, die inneren an der Spitze abstehend. A 6 der Perigonbasis eingefügt, mit fadenförmigen, schwach gekrümmten Filamenten von der Länge des P und drehbaren, lineal-oblongen Antheren. Fruchtknoten sitzend, 3kantig, mit ∞ 2reihigen Samenknochen; Griffel fadenförmig, von der Länge der Staubgefässe; Narbe kopfig. Kapsel hornig, cylindrisch-3kantig, die länglichen, zusammengedrückten Samen geflügelt und mit glänzend schwarzer Schale. — Neuseeländische Gattung: *Ph. tenax* L. (Neuseeländischer Flachs), mit 1—2 Mtr. langen, bis 7 Cmtr. breiten Blättern, liefert in den Fasern derselben ein zähes Material für Flechtwerk und gröbere Gespinnste (Wiesner, Rohstoffe 427).

17. *Hemerocallis* L. Blätter grasartig, linealisch, gekielt, die Hauptknospe in der Achsel des obersten Blattes. B sehr gross, ansehnlich, in wenigblüthigen,

lockeren Rispen. P weit trichterförmig, am Grunde engröhrig, mit länglich-spatelförmigen, gleichlangen, später zurückgekrümmten Segmenten, deren innere etwas breiter. A 6 dem Schlunde der Röhre eingefügt, ihre aufsteigenden, fadenförmigen Filamente kürzer als das P, die Antheren auf dem Rücken befestigt. Fruchtknoten stumpf 3kantig, fast sitzend, mit ∞ 2reihigen Samenknochen; Griffel fadenförmig, aufsteigend, länger als die Staubgefässe, mit kopfiger Narbe. Kapsel fleischig-lederig, stumpf 3kantig, runzelig, an der Basis verschmälert, in jedem Fache mit 6—12 etwas zusammengedrückten, flügellosen, glänzend schwarzen Samen. — 5 Arten, von denen *H. fulva* L. (P rothgelb, seine Segmente vieladerig, die inneren am Rande wellig) und *H. flava* L. (P etwas kleiner, schön gelb, seine Segmente nicht geadert) in Südeuropa (bis Japan); beide oft in Gärten cultivirt.

18. *Funkia* Spr. (*Hosta* Tratt.). Breitblättrige Kräuter mit grossen, weissen oder blauen, in lockeren, einseitwendigen Trauben stehenden, nickenden oder hängenden B, trichterigem P mit engröhriger unterer Hälfte und bodenständigen Staubgefässen. — Japanisch-chinesische Gattung mit 4 Arten, von denen *F. subcordata* Spr. und *F. ovata* Spr. häufige Gartenzierpflanzen.

12. Tribus. Agapantheae. Kräuter mit knollig verdickten Wurzeln, nacktem Blüthenschatte und doldigen Blüthenständen. Capenser, von denen *Agapanthus umbellatus* L'Herit. (mit schmal-linealen Blättern und blauen B) häufige Gartenzierpflanze.

13. Tribus. Hyacintheae. Zwiebelgewächse mit nacktem Blüthenschatte und in Trauben, selten in Achren oder einzeln stehenden B.

19. *Hyacinthus* L. Blätter linealisch, fleischig, in der Achsel des obersten die Hauptknospe; in der Zwiebel zur Blüthezeit noch die Blätter zweier vorhergehender Jahrgänge. B mittelgross, in der Achsel meist sehr kleiner Deckblätter. P röhrig-glockig, mit lanzettlichen, auswärts gekrümmten oder fast aufrechten Segmenten von der Länge der Röhre oder kürzer. A 6, 1reihig oder mehr oder minder deutlich 2reihig, eingeschlossen, dem Schlunde oder der Röhre in verschiedener Höhe eingefügt, die Antheren auf dem Rücken befestigt. Fruchtknoten sitzend, eiförmig, mit wenigen oder ∞ Samenknochen in den Fächern; Griffel kurz; Narbe stumpf, kopfig. Kapsel häutig, länglich bis fast kugelig, stumpf oder scharf 3kantig, mit ∞ oder wenigen rundlichen oder 3kantigen, schwarzen Samen. — Ca. 30 meist orientalische Arten. Die in Südeuropa und im Oriente heimische Hyacinthe (*H. orientalis* L.) gehört zu Baker's Section *Euhyacinthus* (Segmente des P so lang oder länger als die Perigonröhre; Kapsel gross, stumpf 3kantig, in jedem Fache mit 6—30 Samen); sie besitzt auswärts gekrümmte Perigonsegmente, in der Mitte der Röhre eingefügte Staubgefässe und 8—12 Samen in jedem Kapsel-fache.

20. *Endymion* Dum. (*Agraphis* Lk.) B mit 2 Bracteen (vgl. *Muscari*). P tief 6theilig, seine Segmente auswärts gekrümmt, die Staubgefässe im Grunde eingefügt, der fadenförmige Griffel länger als bei voriger Gattung; sonst wie diese, mit der die Gattung im Habitus übereinstimmt. — *E. non scriptus* Garcke (*Hyacinthus non scriptus* L.). West- und Südwesteuropa, in Nordwestdeutschland sehr zerstreut; schattige Gehölze; Mai.

21. *Muscari* Tourn. Vom Habitus der Hyacinthen. Deckblätter sehr klein. nach Döll an vielen B häufig gespalten oder selbst etwas zerschlossen und einzelne Theile derselben am Stengel über die Insertion des Blüthenstieles hinaufgerückt. Oberste B unfruchtbar und oft anders gefärbt. P röhrig-krugförmig, am Schlunde zusammengezogen, der Saum mit 6 kleinen, 3eckigen, meistens zurückgekrümmten Zähnen. A 6, der Mitte oder dem oberen Theile der Röhre eingefügt, mit sehr kurzen, die kleinen länglich-runden Antheren kaum übertreffenden Filamenten. Ovarium sitzend, 3kantig-kugelig, die Fächer 2eüg; Griffel fadenförmig, mit fast 3eckiger Narbe. Kapsel scharf 3kantig, mit 1—2 schwarzen, glänzenden, fast kugeligen Samen in jedem Fache. — Ca. 20 meist südeuropäische und orientalische Arten. In Deutschland auf Aeckern und in Weinbergen zerstreut: *M. comosum* Mill., *M. racemosum* Mill. und *M. botryoides* Mill., die letztere Art mit sehr dichter, 12—20blüthiger Traube und kugelig-krugförmigen B oft in Gärten cultivirt; April, Mai.

II. Reihe. Liliae mit getrenntblättrigem Perigon, oder die Blätter desselben am Grunde nur schwach zusammenhängend.

14. Tribus. Scilleae. Zwiebelgewächse mit nacktem Blüthenschafte und traubigen Blütenständen.

22. *Urginea Steinh.* (*Squilla Steinh.*, Scillae, *Ornithogali et Antherici spec. auct. vet.*). Blätter lanzettlich bis linealisch, sich gewöhnlich erst nach der Blüthezeit vollständig entwickelnd. Bracteen des Blütenstandes häutig, deltoidisch oder linealisch, an der Basis oder gegen die Mitte häufig gespornt. P 6blättrig, die Blätter gleich oder fast gleich, länglich-zungenförmig, an der Spitze etwas kapuzenförmig eingedrückt, 1- oder wenigernervig, weiss oder selten gelb, auf dem Rücken gestreift, in voller Blüthezeit ausgebreitet oder zurückgebogen, später zusammengeneigt und welkend, sehr spät abfallend. A 6, der Basis der Perigonblätter eingefügt, mit fädigen oder an der Basis verbreiterten und verflachten Filamenten und oblongen, auf dem Rücken befestigten Antheren. Fruchtknoten sitzend, im Umriss eiförmig, 3seitig, 6furchig, seine Fächer mit ∞ 2reihigen, horizontal abstehenden Samenknochen; Griffel fadenförmig, manchmal gekniet oder schwach niedergebogen; Narbe kopfig, ganz oder 3lappig. Kapsel papierartig, sitzend, kugelig oder oblong, tief 3furchig, in jedem Fache mit 2—12 flach zusammengedrückten, flügelig-gerandeten, fast 1reihigen Samen mit häutiger, schwarzbrauner oder schwarzer Samenschale und axilem, cylindrischem, geradem Embryo von fast der Länge des fleischigen Endosperms. — Die Gattung ist von *Scilla* nur durch die Form der Samen verschieden, die in letzterer Gattung rundlich oder höchstens stumpfkantig sind. In der von Baker angenommenen Umgrenzung enthält sie 24 Arten, alle in warmen Klimaten, die meisten in Afrika und vorzüglich am Cap heimisch. Die officinelle Art gehört in die Section *Squilla* mit sehr grossen Zwiebeln, lanzettlich-riemenförmigen, erst nach der Blüthezeit sich vollkommen entwickelnden Blättern, weissem, dem von *Ornithogalum* ähnlichem P, linealischen, über der Basis oft gespornten Bracteen und 50—100- und mehrblüthigen Trauben.

U. maritima Baker (*U. Scilla Steinh.*, *Scilla maritima L.*, *Ornithogalum maritimum Brot.*, *Squilla maritima Steinh.* — Meerzwiebel, Squill, Scille, Oignon marin, Zec-Ajuin, Strandloeg, Sjölok). Zwiebel eiförmig, 10 Cmtr. im Durchmesser und 15 Cmtr. hoch und oft noch grösser, manchmal bis 2 Kilo und darüber schwer, ganz im Boden verborgen oder der obere Theil vorragend, der starke Zwiebelkuchen frei vorstehend und mit langen, bis 4 Mm. starken, fleischigen Wurzeln besetzt, die äusseren Zwiebelschalen trockenhäutig, braunroth, nervig gestreift, die inneren schleimig-fleischig (die innersten sehr weich), glänzend, weiss oder blass rosa, von ekelhaft bitterem Geschmacke, frisch schwach zwiebelartig riechend, trocken geruchlos. Blätter (10—20) lanzettlich, zugespitzt, bis 50 Cmtr. und darüber lang, in der Mitte 4—8 Cmtr. breit, fleischig-krautig, bläulich-grün. Blüthenschaft sich im Herbste entwickelnd, bis 1 Mtr. und mehr hoch, an der Basis bis 12 Mm. dick, röthlich, mit dicht- und ∞ blüthiger, bis 50 Cmtr. langer, schlank-pyramidaler oder fast walzenförmiger Traube. Bracteen am Grunde der 12—18 Mm. langen Blütenstiele paarweise, 6—12 Mm. lang, lineal-lanzettlich, unterhalb der Mitte auf dem Rücken mit spornartigem Höcker, sonst nachenförmig gekielt, bleibend. Perigonblätter 8—10 Mm. lang, ob-

long, Inervig, mit grünem Kiel, an der Spitze etwas bärtig. Filamente pfriemenförmig. Antheren mit kurzer, stumpfer Spitze und an der Basis gespalten. Griffel aufrecht; Narbe ganz; Fruchtknoten mit in der Mitte gespaltenen Scheidewänden. Kapsel eiförmig, 12—14 Mm. lang, in jedem Fache mit 10—12 schief-verkehrt-eiförmigen, braunschwarzen, undeutlich und zart netzförmig-gerunzelten Samen. — *Squilla Pancration Steinh.* ist eine Varietät mit nur halb so grosser Zwiebel, kleineren Blättern und grünblauem Ovarium und Antheren.

Im Küstengebiete der gesammten Mittelmeerländer, auf den canarischen Inseln und am Cap, auf Sicilien bis 3000'. Der Name „Urginea“ erinnert an den algerischen Stamm Ben Urgin bei Bona, wo Steinheil 1834 die Pflanze studirte.

Abbild. Berg u. Schmidt, *Officin. Gew. Taf. VI a.* Hayne, *Arzneigew. XI*, Taf. 21. Nees v. Esenb. *Plantae medicin. tab. 55.*

Droge: *Bulbus Scillae s. Squillae*, Ph. germ. 52; Ph. austr. 177; Ph. hung. 389, 391; Ph. ross. 56; Ph. helv. 21; Cod. med. 86; Ph. belg. 77; Nederl. A. 268; Brit. ph. 279; Ph. dan. 57; Ph. succ. 32; Ph. U. S. 48. Berg, *Waarenk. 130.* Flückig. *Pharm. 185.* Flückig. and Hanbury, *Pharm. 690*; *Hist. des Drogues II. 520.*

Präparate: *Acetum Scillae s. scilliticum*, Ph. germ. 4; Ph. austr. 3; Ph. hung. 5; Ph. ross. 4; Ph. helv. 2; Cod. med. 400; Ph. belg. 98; Nederl. A. 7; Brit. ph. 3; Ph. dan. 19; Ph. succ. 4; Ph. U. S. 65. *Extractum Scillae etc.*, Ph. germ. 127; Ph. austr. 87; Ph. hung. 193; Ph. ross. 313; Ph. helv. 47, 101; Cod. med. 445; Ph. belg. 169; Nederl. A. 143; Ph. dan. 174; Ph. U. S. 169. *Oxymel Scillae s. scilliticum*, Ph. germ. 255; Ph. hung. 341; Ph. ross. 438; Ph. helv. suppl. 122, 123; Cod. med. 494; Ph. belg. 209; Nederl. A. 229; Brit. ph. 232; Ph. succ. 144. *Tinctura Scillae*, Ph. germ. 355; Cod. med. 376; Ph. belg. 263; Brit. ph. 340; Ph. succ. 232; Ph. U. S. 318. *Emplastrum Conii ammoniacatum*, Ph. germ. 97. *Emplastrum Ammoniaci scilliticum*, Ph. succ. 57. *Electuarium Theriaca*, Ph. germ. 89. *Pilula Scillae composita*, Brit. ph. 240; Ph. U. S. 248. *Pilula Ipecacuanhae cum Scilla*, Brit. ph. 239. *Pilulae hydragogae Heimii*, Ph. helv. suppl. 89. *Pilulae Ammoniaci thebaicae*, Ph. succ. 147. *Syrupus Scillae s. scilliticus*, Ph. ross. 405; Brit. ph. 314; Ph. succ. 219; Ph. U. S. 296, 297. *Vinum diureticum*, Ph. helv. suppl. 135. *Vinum Scillae s. scilliticum*, Cod. med. 396; Ph. belg. 288; Nederl. A. 373. *Pulvis Scillae*, Cod. med. 310. *Pulvis Scillae boraxatus*, Ph. succ. 160. *Mellitum scilliticum*, Cod. med. 493; Ph. belg. 194. *Pulpa Scillae*, Cod. med. 328.

Die schon den alten Aegyptern und Griechen bekannte und von ihnen arzneilich benutzte Meerzwiebel wird im August gesammelt, zu welcher Zeit sie blattlos ist; die äusseren braunen Schalen, Stengelreste und Wurzeln werden entfernt, die allein brauchbaren fleischigen Schalen in Streifen geschnitten und getrocknet. Letztere sind dann sehr leicht zerbrechlich, gekrümmt, hornartig durchscheinend und je nach der Farbe der inneren frischen Zwiebel gelblich oder röthlich. Letztere Varietät ist bitterer, wird aber selten direct vorgeschrieben. Unter den Bestandtheilen sind Schleim und Zucker die vorwiegenden, letzterer im Frühjahr derart, dass nach Flückiger die Zwiebel in Griechenland dann auf Branntwein verarbeitet wird. Im Schleime findet sich Sinistrin von der chemischen Formel des Dextrins.

Scillitin ist der noch nicht genügend bekannte bittere Bestandtheil der Zwiebel (Husemann, Pflanzenstoffe 1047); neben ihm wurden isolirt das in Wasser lösliche Scillipicrin, das in Alkohol lösliche Scillitoxin, das in kochendem Aether lösliche Scillin, sowie Scillaïn. Die physiologische Wirkung des Scillitoxin und Scillaïn wird gleich der des Digitalin angegeben. Krystalle oxalsauren Kalkes finden sich im dünnwandigen Parenchym der Zwiebelschuppen äusserst zahlreich.

23. *Scilla L.* Perigonblätter abstehend oder etwas glockig zusammen geneigt, meist azurblau oder grünlich-purpurn, selten weiss. Kapselfächer 1- oder wenigsamig, die Samen kugelig oder länglich, nicht flachgedrückt, nicht flügeligerandet, höchstens etwas stumpfkantig. Sonst wie vorige Gattung. — 70 Arten, die meisten in den Mittelmeerländern, im Orient und am Cap. Im südlichen Deutschland 4 Arten, von denen die meist nur 2blättrige, im März und April blühende *S. bifolia L.* am häufigsten und am weitesten nördlich. *S. amoena L.* und die im mittleren und südlichen Russland, Armenien, Georgien und Kurdistan heimische *S. sibirica L.* häufig in Gärten. Mit *Scilla* vereinigt Baker auch *Erymion* (S. 420).

24. *Ornithogalum L.* Zwiebel von den verdickten Basaltheilen der Blätter gebildet. B mittelgross, in traubigen oder doldentraubigen Inflorescenzen, meist weiss oder gelb. P ausgebreitet, seine fast gleichen, ei-lanzettlichen oder zungenförmigen Blätter ohne Honigrube, welkend und bleibend. A 6 dem Blütenboden eingefügt, manchmal der Perigonbasis ein wenig anhängend, die Staubfäden sämmtlich gleich oder ungleich, flach, linealisch bis lanzettlich, an der Basis manchmal fast quadratisch verbreitert oder an der Spitze jederseits neben der auf dem Rücken angehefteten Anthere mit einem Zahne. Griffel fadenförmig, mit kopfiger, schwach 3lappiger Narbe; Fruchtknoten sitzend, eiförmig, die Fächer mit ∞ 2reihigen Samenknospen. Kapsel häutig, fast kugelig oder länglich, die Samen fast kugelig oder verkehrt-eiförmig. Ca. 70 Arten von der Verbreitung wie *Scilla*. In Deutschland: I. Staubfäden sehr breit, blumenblattartig, jederseits neben der Anthere mit einem Zahne: *O. nutans L.* (*Albucea Rehb.*, *Myogalum Lk.* — B innen weiss, aussen grünlich, hängend; Wiesen, Aecker, Weinberge; April, Mai). II. Staubfäden linealisch-pfriemlich, ohne Zähne: *O. umbellatum L.* (B weiss mit grünen Rückenstreifen; Kapselstiele wagerecht abstehend, mit aufstrebender, keulenförmiger, am Scheitel wenig vertiefter Kapsel; Perigonblätter stumpf; Wiesen, Aecker; April, Mai); *O. tenuifolium Guss.* (B weiss; Kapselstiele aufrecht-abstehend; Kapsel verkehrt-eiförmig, auf dem Scheitel stark vertieft; Perigonblätter spitzlich; Oberschlesien); *O. sulphureum R. et Sch.* (durch schwefelgelbe B mit gelbgrünen Rückenstreifen kenntlich; Elsass, Saarthal).

15. *Tribus. Alliaceae.* Zwiebelgewächse. B in zu einer Scheindelde oder einem Köpfchen verbundenen Schraubeln, der ganze Blütenstand vor der Blüthezeit von einer aus 2—3 Hochblättern gebildeten, spathaartigen Hülle eingeschlossen.

25. *Allium Hall.* Zwiebeln einzeln, oder ohne deutliches Rhizom rasenförmig neben einander, oder einem kriechenden oder schief absteigenden Rhizome auf dessen Spitze oder seitlich angewachsen; einzelne Zwiebel durch die angeschwollenen Basen der Laubblätter oder auch durch theilweise sehr dicke, fleischige Niederblätter (Schuppen) gebildet, sowie durch die meist in der Achsel des obersten Laubblattes entspringende, in der Regel sitzende und mit einem (selten mehreren) fleischigen Nährblatte versehene Hauptknospe (Seitenzwiebel) für den Stock des nächsten Jahres, häufig unter Betheiligung ∞ kleiner, meist gestielter, nicht selten in Mehrzahl in der Achsel der übrigen Blätter stehender Brutzwiebeln (Nebenzwiebeln und accessorische Beizwiebeln — S. 131). Laubblätter sämmtlich grundständig, oft aber die oberen mit ihren langen, geschlossenen, an der Basis verdickten Scheiden den Blüthenschaft unten oder bis zur Mitte einhüllend, daher nur scheinbar stengelständig; alle bald flach oder rinnig, bald halbwalzenförmig oder pfriemlich-cylindrisch und dann manchmal hohl. Blüthenschaft (Stengel) aufrecht, markig oder röhrig, unter dem Blütenstande mit 2 (selten nur 1 oder mehreren) spathaartigen, später welkenden und bleibenden Hochblättern (Klappen), welche als Hülle den sich entwickelnden Blütenstand

einschliessen; letzterer mit oder ohne Deckblättchen am Grunde der Blütenstiele und bei manchen Arten oft neben den B mit mehr oder minder ∞ Brutzwiebelchen. P glockig oder ausgebreitet, mit 6 völlig getrennten oder am Grunde etwas (selten bis $\frac{1}{3}$ Höhe) verwachsenen, 1-, sehr selten 3—5nervigen, gleichen oder wirtelweise verschiedenen Blättchen, welkend und bleibend. A 6 dem Grunde des P eingefügt, letzteres überragend oder eingeschlossen, alle frei oder am Grunde mehr oder weniger hoch unter sich verwachsen; Filamente pfriemlich-fädig, an der Basis mehr oder weniger verbreitert, alle gleich oder die inneren häufig verbreitert, häufig gegen die Basis oder an der Spitze gezähnt und dann die mittlere Spitze die bei allen mit dem Rücken angeheftete Anthere tragend. Fruchtknoten sitzend oder kurz gestielt, 3fächerig oder zuweilen durch unvollkommene Ausbildung der Scheidewände 1fächerig, in jedem Fache meist mit 2 collateralen (selten 1 oder mehreren), campylotropen Samenknochen; Griffel in einer centralen Vertiefung des Fruchtknotens entspringend, fadenförmig, auch nach dem Aufspringen der Kapsel bleibend; Narbe einfach (stumpf oder kopfig) oder 3lappig. Kapsel häutig, 3fächerig oder selten 1fächerig, die Fächer 1—2- oder selten mehrsamig. Samen in der Regel kantig, die häutige, schwarze, sehr häufig zart warzign-punktirte Samenschale dem fleischigen Endosperm fest anhängend. Embryo etwas excentrisch liegend, cylindrisch, hakenförmig gekrümmt, die Radicula neben dem Nabel gelegen — Ca. 260 Arten, welche gemässigten Klimaten der nördlichen Erdhälfte angehören (die am Cap vorkommenden sind nach Regel mit europäischen identisch und wohl eingeschleppt); die grösste Artenzahl findet sich in Südenropa, im Orient und von Turkestan (mit Songarei mehr als $\frac{1}{4}$ aller Arten) aus durch die Hochgebirge Asien's. Die wichtigsten Arten lassen sich in folgender Weise gruppiren:

I. *Porrum Tourn.* Zwiebeln nicht von einem Rhizome entspringend. Die 3 inneren Staubfäden verbreitert, oben 3spitzig, der mittlere Zahn die Anthere tragend, die beiden seitlichen von der Länge des mittleren oder länger, fädlich, oft zusammengerollt oder hin- und hergebogen.

A. Blütenstand mehr oder weniger ∞ Brutzwiebeln tragend.

1. Laubblätter fast stielrund, oberseits schmalrinnig. Hülle 1klappig, plötzlich lang zugespitzt. Mittelspitze der inneren Staubfäden etwa so lang als die seitlichen Spitzen und länger als der ungetheilte Abschnitt des Staubfadens: *A. vineale L.* (Aecker, sandige Hügel: Juni, Juli; die var. *compactum Thuill.* hat nur Zwiebeln, die seltene var. *capsuliferum Lange* nur Kapseln im Blütenstande).

2. Laubblätter flach.

a. B dunkel purpurn: *A. Scorodoprasum L.* Nebenzwiebeln gestielt. Laubblätter breit-lineal, am Rande rauh. Hülle plötzlich kurz zugespitzt oder selten stumpf, kürzer als der Blütenstand. Perigonblätter auf dem Rücken warzig-uneben. Staubgefässe kürzer als P, mittlere Spitze der inneren halb so lang als die seitlichen und der ungetheilte Abschnitt des Staubfadens. Gebüsche, Weg- und Waldränder; Juni, Juli.

b. B röthlich weiss: *A. sativum L.* Nebenzwiebeln sitzend, ∞ , von den vertrocknenden Zwiebelhäuten umschlossen. Laubblätter breit-lineal, spitz, in der Knospe gefaltet. Hülle des ∞ Brutzwiebeln tragenden Blütenstandes plötzlich in eine lange, die B weit überragende Spitze ausgezogen. Perigonblätter auf dem Rücken glatt. Staubgefässe kürzer als das P, Zähne der inneren kurz und stumpf, alle etwa gleichlang und kürzer als der ungetheilte Abschnitt des Staubfadens. Juli, August. Südeuropa und Orient, bei uns zum Küchengebrauche cultivirt und zwar als: var. *vulgare Döll* (Knoblauch); Nebenzwiebeln länglich-eiförmig oder länglich-lanzettlich. Die Zwiebel ist auch officinell (*Bulbi Allii recentis* s. *Allii sativi*, Cod. med. 30; Ph. belg. 6; Ph. succ. 29; Ph. U. S. 16. Berg. Waarenk. 131. — Präparate: Syrupus Allii, Ph. succ. 214; Ph. U. S. 289. Pulpa Allii, Cod. med. 327. — Bestandtheil: Schwefelallyl. — Abbild. Hayne, Arzneigew. VI, Taf. 6. Nees v. Esenb. *Plantae medicin. Suppl.* Heft 3, Taf. 1). Var. *Ophioscorodon Don* (als Art — Schlangenlauch); Nebenzwiebeln rundlich-eiförmig bis fast kugelig, Stengel unter dem Blütenstande meistens ringförmig umgebogen; diese Varietät liefert die bekannten Perlwiebeln oder Rockenbollen (*rocambole*).

B. Blütenstand nur Kapseln tragend.

1. Staubgefässe länger als P.

a. Blätter halbstielrund, oberseits rinnig: *A. sphaerocephalum* L. Hülle 1—2klappig, kurz zugespitzt. Blütenstand kugelig oder elliptisch. Mittlere Spitze der inneren Staubfäden halb so lang als der ungetheilte Abschnitt des Fadens und ein wenig kürzer als die seitlichen Spitzen. P purpurn. Aecker, sonnige Hügel. Juni, Juli.

b. Blätter flach, gekielt, länglich-lanzettlich, am Rande glatt oder rauh, blaugrün: *A. Porrum* L. Hülle 1blättrig, lang geschnäbelt und länger als der grosse kugelige, ∞ blüthige Blütenstand; P hellpurpurn oder rosa; äussere Staubfäden länglich, allmählich zugespitzt, an den inneren die Mittelspitze halb so lang als die wellig gebogenen Seitenzähne und der ungetheilte Abschnitt des Staubfadens. Wird wohl als Culturform des in ganz Europa, Nordafrika und im Oriente verbreiteten *A. Ampeoprasum* L. (mittlere Spitze der inneren Staubfäden fast so lang als der ungetheilte Abschnitt) betrachtet und als Küchenpflanze (gemeiner Lauch, Porree, Porrei) gezogen; Juni, Juli.

2. Staubgefässe kürzer als das P: *A. rotundum* L. Ausserdem durch langgestielte Nebenzwiebeln, schmal-lineale Blätter, linealische äussere Staubfäden von voriger Art verschieden. B purpurn. Aecker, Weinberge, Hügel. Juli, August.

II. *Schoenoprasum* Don. Zwiebeln nicht von einem Rhizome entspringend. Hülle schnabellos oder sehr kurz geschnäbelt, den Blütenstand nicht überragend. Alle Staubgefässe gleich oder die Fäden der inneren plötzlich in die antheren-tragende Spitze verschmälert, an deren Basis die seitlichen Theile höchstens als zahnartige Ohrchen vorragen. Blätter bei unseren Arten stielrund, hohl.

A. Staubgefässe eingeschlossen, $\frac{1}{3}$ —4fach kürzer als das P: *A. Schoenoprasum* L. (*A. sibiricum* L. — Schnittlauch). Zwiebeln sehr schwach, länglich; Schaft armlättrig, nicht aufgeblasen; Blätter cylindrisch-pfriemenförmig, nicht aufgeblasen; Blütenstand kugelig, ohne Brutzwiebelchen; Blütenstiele kürzer als die B; Perigonblätter lanzettlich, spitz; Staubfäden zahnlos. B rosenroth mit violettem Anfluge, selten weiss. Europa, mittleres Asien, Nordamerika. Ueberall zum Küchengebrauche cultivirt. Juni, Juli.

B. Staubgefässe etwa so lang oder wenig länger als P: *A. ascalonicum* L. (Schalotte). Zwiebeln mittelgross, schief eiförmig, büschelig gehäuft; Schaft nicht aufgeblasen; Blätter pfriemenförmig, nicht aufgeblasen; Blütenstand kugelig, zuweilen mit Brutzwiebeln; Blütenstiele länger als die lilafarbenen B; Perigonblätter ei-lanzettlich; innere Staubfäden fast so breit als lang, 3spitzig, die mittlere Spitze mehrmals länger als der untere Staubfadentheil, die seitlichen kurz 3eckig. Kleinasien, Syrien, Palästina. Ueberall zum Küchengebrauche cultivirt. Juni, Juli, doch bei uns selten blühend.

C. Staubgefässe $1\frac{1}{2}$ —2mal so lang als P.

1. Innere Staubfäden am Grunde stark verbreitert, 3spitzig, die Mittelspitze viel länger als der breitere Grundtheil und die noch kürzeren Seitenspitzen: *A. Cepa* L. (Gemeine Zwiebel, Bolle). Zwiebel gross, birn- bis rübenförmig oder niedergedrückt-kugelig; Stengel unterhalb der Mitte wie die Blätter bauchig aufgeblasen; Blütenstand kugelig, sehr gross, ohne Brutzwiebeln; Blüthenstiele viel länger als das grünlichweisse P. Vaterland unbekannt. Ueberall zum Küchengebrauche cultivirt; die Zwiebel früher auch officinell (*Bulbi Cepae recentes*, Cod. med. 70. Berg, Waarenk. 130).

2. Staubfäden sämmtlich zahnlos, die inneren am Grunde nur wenig breiter, sonst wesentlich wie vorige Art: *A. fistulosum* L. (Winterzwiebel). Sibirien. In Gemüsegärten gebaut. Juni, Juli.

III. *Rhiziridium* Don. Zwiebeln auf einem senkrechten, schiefen oder horizontalen Rhizome einzeln oder gebüschelt. Alle Staubfäden gleich oder die inneren an der Basis jederseits 1—2zählig.

A. Aeusserer Zwiebelchalen häutig, ganz. Wurzelstock kriechend. Laubblätter flach, durch den stärkeren Mittelnerven scharf gekielt. P so lang als die ungezähnten Staubgefässe, rosenroth, selten weiss. Wiesen, Dämme. Juni bis August: *A. angulosum* L. (*A. acutangulum* Schrad.).

- B. Wie vorige, aber Blätter kiellos, Staubgefäße länger als P; sonnige Hügel; Juli, August: *A. senescens* L. (*A. fallax* Schult.).
- C. Aeusserer Zwiebelschalen an der Spitze oder bis zum Grunde längsfaserig. Wurzelstock aufrecht, kurz walzig. Blätter gekielt. Alle Staubgefäße einfach, etwas länger als das hellpurpurne P. Feuchte Wiesen; Juli, August: *A. suaveolens* Jacq.

D. Aeusserer Zwiebelschalen netzig-faserig aufgelöst.

1. Innere Staubgefäße an der verbreiterten Basis jederseits mit kurzem Zahne. Wurzelstock kurz, schief aufsteigend. Blätter linealisch. B hellroth. Felsige Orte. Juli: *A. strictum* Schrad.
2. Alle Staubgefäße zahnelos. Wurzelstock kurz, schief aufsteigend. Blätter lanzettlich oder elliptisch, kurz gestielt. B gelblichweiss. Höhere Gebirge. Juli, August: *A. Victorialis* L. (Allermannsharnisch). Die Zwiebeln früher officinell (*Bulbi Victorialis longi*; Berg, Waarenk. 132. Hayne, Arzneigew. VI, Taf. 5. Nees v. Esenb. *Plantae medicin. suppl.* Heft 3, Taf. 2).

IV. *Macrospatha* Regel. Zwiebeln nicht von einem Rhizom entspringend. Die geschnäbelte Hülle so lang als der Blütenstand oder diesen bis vielfach überragend. Staubfäden sämmtlich ungezähnt.

A. Dolde mit Brutzwiebeln.

1. Staubgefäße etwa so lang als das meist grünliche, purpurn überlaufene P; Gebüsche, Wald- und Wegränder; Juni, Juli: *A. oleraceum* L.
2. Staubgefäße etwa doppelt so lang als das rosenrothe P; sonst wie vorige: *A. carinatum* L.

B. Dolde ohne Brutzwiebeln. B gelb. A doppelt so lang als P; steinige Orte im südöstlichen Deutschland: *A. flavum* L.

V. *Molium* Don. Zwiebeln nicht von einem Rhizome entspringend. Blätter flach, breit lineal bis elliptisch-lanzettlich. Hülle nicht geschnäbelt, kürzer als die Dolde, rasch welkend. Staubfäden unserer Arten einfach.

- A. Zwiebel kugelig oder kugelig-eiförmig. Stengel stielrund. Blätter breit lanzettlich, sitzend. Perigonblätter weisslich mit grünem Rückenstreifen. Felder im Süden, selten (Wien, Bonn, Baden): *A. nigrum* L.
- B. Zwiebel lanzettlich-walzenförmig. Stengel 3kantig. 2 lang gestielte, elliptisch-lanzettliche Blätter. B weiss. Feuchte Wälder, meist gesellig. Mai: *A. ursinum* L. War früher officinell (*Herba Allii ursini*).

16. Tribus. Anthericeae. 4 Kräuter ohne Zwiebeln und Knollen, mit grund- oder stengelständigen Blättern, traubigen oder traubig-rispigen, selten doldenrispigen Blütenständen, sehr häufig gegliederten Blütenstielchen und glattschaligen Samen.

a. *Asphodeleae*. P der offenen B trichterförmig, selten glockig.

26. *Asphodelus* L. Wurzeln knollig verdickt. Blätter grundständig, derb, linealisch. B in reichblüthigen Trauben oder aus Trauben zusammengesetzten Rispen, weiss, die Blütenstiele in der Mitte oder an der Spitze gegliedert. P bis fast zum Grunde 6theilig, seine gleichlangen, länglich-zungenförmigen Segmente auf dem Rücken Inervig. Filamente der A 6 mit sehr verbreiteter, fast kapuzenartiger Basis das Ovarium klappig einhüllend, sonst fadenförmig, fast gleichlang, kaum abwärts gebogen. Fruchtknoten in jedem Fache mit 2 collateralen Samenknoten; Griffel fadenförmig; Narbe kopfig. Kapselächer mit 1—2 3—4kantigen Samen mit krustiger, matt-grauschwarzer Schale. — Nur wenige Arten in den Mittelmeerländern bis Indien, von denen *A. albus* Mill. an gebirgigen Orten noch im Litorale, in Krain und Südtirol. Von *A. ramosus* L. (Südeuropa) waren die rübenartig verdickten Wurzeln früher officinell (*Radix Asphodeli*; Berg, Waarenk. 82).

27. *Asphodeline* Rehb. Stengel beblättert. B in Trauben, gelb oder grünlichgelb. 3 innere Staubgefäße viel länger als die äusseren, alle stark nieder- gebogen. Samenschale graubraun. Sonst wie vorige Gattung. — 14 mediterrane und orientalische Arten, von denen *A. lutea* Rehb. und *A. liburnica* Rehb. noch auf steinigen Hügeln im Litorale.

28. *Paradisias* *Mazz.* (*Czackia* *Andrz.*). Blätter grundständig. Trauben locker 2—10blüthig, die Blütenstiele ungegliedert. P bis fast zum Grunde 6theilig, seine fast gleichen, oblong-spatelförmigen Segmente weiss und auf dem Rücken 3nervig. A 6 fast gleichlang, abwärts gebogen, die Filamente am Grunde nicht sehr verbreitert. Ovariumfächer mit ∞ horizontalen Samenknospen. Kapsel ∞ samig, die schwarzkrustigen Samen kantig. — Nur 1 Art: *P. Liliastrum* *Bertol.* in Südeuropa (noch auf Bergtriften in der Schweiz, Tirol, Kärnthen); ihre B an die der weissen Lilie erinnernd, doch etwas kleiner.

β . *Euanthericeae*. P der offenen B radförmig.

29. *Anthericum* *L.* Meist 4 Kräuter mit gewöhnlich schiefem, kurzem Rhizom und gebüschelten, faserigen Wurzeln, grundständigen, häufig grasartigen Blättern und kleinen bis mittelgrossen, meist weissen (bei unseren Arten) oder gelben B mit gegliedertem Stiele in Trauben oder aus Trauben zusammengesetzten Rispen. Perigonblätter auf dem Rücken 1—5nervig, oft deutlich gekielt. A 6 dem Blütenboden eingefügt, die fadenförmigen, kahlen oder papillösen Filamente fast gleichlang, die Antheren auf dem Rücken angeheftet. Ovarium sitzend oder kurz gestielt, kugelig, jedes Fach mit 2 collateralen bis wenigen oder ∞ horizontalen Samenknospen; Griffel fadenförmig, aufrecht oder schwach niedergebogen; Narbe stumpf. Kapsel fast kugelig, stumpf 3kantig, die schwarzen, kantigen Samen mit krustiger Samenschale. — Nach Baker's Umgrenzung ca. 80 Arten, von denen die meisten in Afrika, besonders am Cap heimisch. Die beiden deutschen Arten gehören in die Untergattung *Phalangium* (*Juss.*) mit in der Mitte gegliederten Blütenstielen, weissem P, dessen Blätter auf dem Rücken 3—5nervig, kahlen Staubfäden und vieleiligen Fruchtknotenfächern. *A. Liliago* *L.* Blütenstand unverzweigt; Griffel etwas niedergebogen; Kapsel eiförmig. Trockene Wälder, Hügel; Mai, Juni. — *A. ramosum* *L.* Blütenstand verzweigt; Griffel gerade; Kapsel kugelig. Trockene Hügel; Juni, Juli. — Von beiden Arten früher *Herba, Flores et Semen Phalangii officinell.*

30. *Nartheicum* *Moehr.* Sumpfkrauter mit kriechendem Rhizom und 2zeiligen, schwertförmigen, reitenden Blättern. B in Trauben, mit 1 seitlichen Vorblatte, das 6blättrige, häutig-krautige, gelbe, aussen grünliche P bleibend. A 6 der Basis des P eingefügt, mit behaarten Filamenten und introrsen Antheren. Ovarium oblong, stumpf 3kantig, an der Basis 3fächerig, nach der Spitze hin 1fächerig werdend, in jedem Fache mit ∞ länglichen Samenknospen, welche durch das stark verlängerte äussere Integument und die ebenso verlängerte Chalaza beiderseits geschwänzt erscheinen; Fruchtknoten nach oben in eine feine, mit den Narbenpapillen besetzte Spitze („kurzer, kegelförmiger Griffel“) auslaufend. Kapsel verkehrt-eilanzettlich, fachspaltig-3klappig. Samen ∞ , klein, mit häutiger Testa und beiderseits lang geschwänzt. — 4 Arten in der nördlichen gemässigten Erdhälfte. In Europa nur das auch auf Torfmooren Nord- und Mitteldeutschland's vorkommende *N. ossifragum* *Huds.* (Juli, August). — Die habituell an *Tofieldia* erinnernde Gattung wird bald den Juncaceen, bald den Colchicaceen oder Liliaeae, von Baker den Anthericeae an gereiht; vgl. über dieselbe: Buchenau, Zur Naturgesch. von *N. ossifrag.* Bot. Zeit. 1859 u. 1866. Cario, Zur Kenntniss von *N. ossifrag.* Bot. Zeit. 1879.

An die Anthericeae schliesst Baker a. a. O. die kleine Gruppe der

Eriospermeae mit der einzigen, 20 afrikanische, vorzüglich Capenser Arten enthaltenden Gattung *Eriospermum* *Jacq.* 4 Kräuter mit dicken, knolligen Wurzelstöcken, grundständigen, lederigen Blättern und auf ungegliederten Stielen in Trauben stehenden B. P bleibend, glockig, tief 6theilig, mit fast gleichen, oblongen, Inervigen, grünen oder purpurstreifigen Segmenten. A 6 der Perigonbasis eingefügt, mit mehr oder weniger flachen Filamenten und introrsen, auf dem Rücken angehefteten Antheren. Ovarium sitzend, 3fächerig, in jedem Fache mit ∞ , selten nur 2 Samenknospen; Griffel fadenförmig; Narbe kopfig. Kapsel lederig, verkehrt-eiförmig, stumpf 3kantig, fachspaltig-3klappig; Samen dicht-weichhaarig, mit bleicher, häutiger Schale und fleischigem Endosperm.

17. Tribus. *Tulipoideae*. Zwiebelgewächse mit beblättertem Stengel, freiblättrigem P, gegen die Ränder der Länge nach aufspringenden (introrsen)

Antheren und meist fachspaltig-3klappigen (Calochortus mit scheidewandspaltigen) Kapseln mit meist ∞ , in der Regel scheibenförmig zusammengedrückten oder kantigen Samen.

a. Tulipeae. Antheren an der Basis befestigt.

31. *Tulipa L.* Stengel mit 2—4 fleischig-krautigen, riemenförmigen oder lineal-lanzettlichen, häufig blaugrünen Blättern. B meist einzeln terminal, im Frühlinge erscheinend. P glockig oder trichterig-glockig, abfallend, seine Blätter meist länglich-lanzettlich oder länglich-eiförmig, nie gewürfelt, an der Basis ohne Honigrube, aber oft dunkel gefleckt. A 6 bodenständig, die mehr oder minder abgeflachten Filamente an der Spitze pfriemlich und in eine canalartige Vertiefung der Antherenbasis eingesenkt. Fruchtknoten sitzend, keulen- oder blasenförmig, in jedem Fache mit ∞ horizontalen Samenknospen, der Griffel selten von der Länge des Ovariums, die 3lappige Narbe meist fast sitzend. Kapsel oblong oder verkehrt-eiförmig, stumpf 3kantig, häutig, mit ∞ scheibenförmigen Samen mit brauner, häutiger Schale. — Ca. 50 Arten, die meisten im Orient. Bei uns die in ganz Europa verbreitete *T. silvestris L.* auf Aeckern und in Weinbergen in Mittel- und Süddeutschland (B vor dem Aufblühen überhängend, dottergelb, die zugespitzten Perigonblätter an der Spitze, die Staubfäden am Grunde behaart). In Gärten die in Südosteuropa bis zum Altai und zur Songarei heimische *T. Gesneriana L.* beliebte Zierpflanze.

32. *Gagea Salisb.* Stengel mit bis 5 Blättern: das unterste ein zur Blüthezeit schon ausgesogenes Scheidenblatt; das 2. ein grundständiges Laubblatt, das mit seinem Grunde die in seiner Achsel stehende Hauptzwiebel umhüllt; das 3. (in den meisten Fällen laubartige) in seiner Achsel eine Nebenzwiebel tragend; das 4. und 5. Blatt stehen nahe unter dem trugdoldenartigen Blütenstande und sind in der Regel laubartig. B mehr oder minder lang gestielt. P 6blättrig, sternförmig ausgebreitet, innen glänzend, aussen mattgelb und grün gestreift, die nebst den Staubgefäßen bleibenden Blätter am Grunde mit einer Honigrüse. A 6 bodenständig oder der Basis des P eingefügt, die Antheren in einem an ihrem Grunde befindlichen Grübchen angeheftet, die Filamente fädig oder pfriemlich. Ovarium mit wenigen Samenknospen in jedem Fache; Griffel 3seitig, gerade; Narbe unendlich 3lappig. Kapsel 3kantig, in jedem Fache mit wenigen, runden, schwach zusammengedrückten Samen. — Ca. 20 Arten, von denen deutsche im ersten Frühlinge blühende:

I. Nur 1 (Haupt-) Zwiebel vorhanden; nur 1 grundständiges Laubblatt: *G. lutea Schult.* (Wälder).

II. Mit 2 Zwiebeln (Haupt- und Nebenzwiebel).

A. Nur 1 grundständiges, linealisches, flaches Laubblatt: *G. minima Schult.* (Grasplätze, Gebüsche).

B. Zwei grundständige Laubblätter.

a. Grundständige Laubblätter linealisch, rinnig, stumpf gekielt: *G. arvensis Schult.* (Aecker).

b. Grundständige Laubblätter fadenförmig oder lineal-fadenförmig: *G. saxatilis Koch* (sonnige, steinige Hügel), *G. spathacea Schult.* (feuchte Wälder) etc.

33. *Lloydia Salisb.* Kleine Kräuter mit grasartigen Blättern, weissen, trichterig-glockigen, meist einzeln endständigen B, deren Blätter am Grunde mit Honigrübchen. Kapsel verkehrt-eiförmig, stumpfkantig, in jedem Fache mit wenigen, 3kantigen, kastanienbraunen Samen. — 4 Arten, von denen *L. serotina Rehb.* auf den höheren Gebirgen Europa's (höchste Alpen — Juni bis Aug.), Nordamerika's und im Himalaya.

34. *Erythronium L.* Stengel dicht über dem Grunde mit 2 gegenständigen, breiten, fleischig-krautigen Blättern. Perigonblätter lanzettlich, in der Höhe des Ovariums scharf zurückgeschlagen, am Grunde mit Nectarium. Samen in der Kapsel schief abwärts gerichtet, an der Spitze mit langem, pfriemenförmigem, umgebogenem Anhängsel. — 5 Arten, von denen in Mittel- und Südeuropa: *E. Dens canis L.* Zwiebel eiförmig-cylindrisch; Blätter gestielt, ei- oder länglich-lanzettlich, braun gefleckt; B gross, purpurn, selten weiss. Westliche Schweiz, Litorale, Krain. April, Mai.

β. Liliaceae. Antheren auf dem Rücken befestigt.

35. *Fritillaria L.* Zwiebelschuppen häutig oder dick-fleischig. Blätter linealisch bis lanzettlich, manchmal theilweise wirtelständig. B gross, einzeln oder zu mehreren traubig oder doldig. P abfallend, mit glockig zusammenneigenden, meist länglich-lanzettlichen und stumpfen, häufig würfelig gefleckten, am Grunde mit grosser kreisrunder oder länglicher Honigrube versehenen Blättern. A 6 der Basis des P anhängend, ihre Antheren am Grunde ausgerandet, über der Ausrandung auf dem Rücken angeheftet. Ovarium in jedem Fache mit ∞ horizontalen Samenknochen; Griffel verlängert, mit 3 langen Narben (3spaltig). Kapsel stumpf oder scharf (oder geflügelt) 3- oder 6kantig, die inneren Ränder der offenen Klappen faserig zerschlitzt. Samen ∞ , scheibenförmig flachgedrückt, horizontal, mit zarter, brauner Schale. — Ca. 50 in der nördlichen gemässigten Erdhälfte heimische Arten. In Deutschland: *F. Meleagris L.* (Schachblume). B zu 1—2, fleischroth und blutroth, oder gelblich und blutroth schachbrettartig gewürfelt, selten einfarbig oder weiss. Feuchte Wiesen, sehr zerstreut; April, Mai. — *F. imperialis L.* (Kaiserkrone), bekannte, in Persien, Kaschmir und Afghanistan heimische Gartenpflanze; ihre goldgelbe, giftige Zwiebel (*Bulbus Coronae imperialis*) war früher officinell.

36. *Lilium L.* Blätter zerstreut oder wirtelig. B ansehnlich, in Trauben oder einzeln. P glockig oder trichterig, seine Blätter mehr oder weniger nach aussen gebogen bis ganz zurückgerollt, die Honigrube als Längsfurche am Grunde. Antheren auf dem Rücken nahe der Mitte angeheftet. Narbe 3klappig. Sonst wie vorige Gattung. — 44 Arten in der nördlichen gemässigten Zone. In Deutschland: I. Perigonblätter zurückgerollt. *L. Martagon L.* (Türkenbund). B hellviolett-fleischfarben, dunkel gefleckt; Wälder; Juni, Juli; die gelben Zwiebeln früher officinell (*Bulbi Martagonis s. Asphodeli spurii*. Hayne, Arzneigewächse VIII, Taf. 28). — II. P glockig-trichterförmig. *L. bulbiferum L.* (Feuerlilie). P feuerfarben mit braunen Längsstreifen und Warzen; die oberen der lineal-lanzettlichen Blätter meist mit Brutzwiebeln in den Achseln; Bergwiesen in Süd- und Mittelddeutschland, in Norddeutschland hie und da auf Aeckern verwildert, weil häufige Gartenzierpflanze; Juni, Juli. — *L. candidum L.* (Weisse Lilie). Häufige Zierpflanze aus Südeuropa, Kaukasus und Persien, deren Zwiebeln (*Bulbi Liliorum*) und Blüthen (*Flores Liliorum s. Lili albi s. candidi*) früher officinell (Cod. med. 64; Ph. belg. 52. Berg, Waarenkunde 344. Hayne, Arzneigew. VIII, Taf. 26 u. 27 mit var. *peregrinum*. Nees v. Esenb. *Plantae medicin.* tab. 54).

18. Tribus. Aloineae¹. 2 Kräuter, oder meist ̄ oder ̄ mit dicken, fleischigen Blättern. P verwachsenblättrig, röhrig, mit 6gliederigem Saume. A 6 bodenständig, mit introrsen, auf dem Rücken angehefteten Antheren. Kapsel fachspaltig-3klappig, mit ∞ flachgedrückten oder unregelmässig-3kantigen, scharfrandigen bis geflügelten Samen. Ca. 200 Arten in wärmeren Klimaten der östlichen Erdhälfte, von denen 170 am Cap heimisch. Die Gattungen Aloë, *Haworthia*, *Apiera* und *Gasteria* werden häufig auch unter Aloë vereinigt, wie hier geschehen.

37. Aloë *Tourn.* 2 Kräuter von kaum 15 Cntr. Höhe wenn in Blüthe, mit kaum über den Boden vortretender Axe und grundständiger Rosette aus wenigen Blättern, bis ̄ oder ̄ mit bis 20 Mtr. hohem, säulenförmigem, einfachem oder ein- oder mehrmals gabelig verzweigtem Stamme mit dichter Rosette aus ∞ Blättern. Blätter ohne zwischenliegende Staminternodien dicht gedrängt, zuweilen 2zeilig, meist spiralig nach verschiedenen Divergenzen, stets dick-fleischig und meist saftig, in der Regel aus mehr oder minder stengelumfassender Basis lineal-lanzettlich und allmählich verschmä-

¹ Salm-Reifferscheid-Dyck, *Monographia generis Aloës et Mesembrianthemii*. 4^o, mit 377 Taf. Bonn 1836—63.

lert, oberseits oft rinnig, glatt oder gerunzelt oder warzig oder stachelig rauh, oft an den Rändern stachelig-gezähnt, bei einzelnen Arten gefleckt oder gebändert. Blüthenschaft terminal oder achselständig, mit schuppigen Hochblättern besetzt oder nackt, einfach oder verzweigt; B in Aehren oder Trauben oder in aus solchen zusammengesetzten Rispen, in der Achsel eines Deckblattes aufrecht oder abstehend oder hängend, ihr Stiel gegliedert. P röhrig, ✱ oder mehr oder minder ↑ bis 2lippig, gerade oder gekrümmt, am Nectar absondernden Grunde manchmal aufgeblasen, der Saum mehr oder weniger tief 6lappig oder -spaltig oder -theilig, die inneren und äusseren Abschnitte gleich oder ungleich, aufrecht oder abstehend oder zurückgekrümmt. A 6 kürzer oder selten etwas länger als das P, unter sich gleich lang oder die inneren länger, die aufrechten oder am Grunde niedergebogenen Filamente fadenförmig, die Antheren beiderseits und am Grunde stärker ausgerandet. Ovarium sitzend, stumpf 3seitig, in jedem der 3 Fächer mit ∞ horizontalen oder fast horizontalen, 2reihigen Samenknochen; Griffel 3kantig; Narbe einfach kopfig oder 3lappig. Kapsel häutig, im Querschnitte rundlich oder stumpf 3seitig. Samen ∞, 3kantig oder scheibenförmig zusammengedrückt, scharfrandig oder geflügelt, der cylindrische Embryo kaum kürzer als das fleischige Endosperm.

I. Parviflorae. B aufrecht. P schmutzig weiss oder grünlich.

A. *Aprica Haw.* P ✱, seine Segmente etwas abstehend. Einzelne Arten in Glashäusern cultivirt (*A. imbricata Haw.* etc.).

B. *Haworthia Duv.* Perigonsegmente 2lippig zurückgekrümmt. Manche Arten in Glashäusern cultivirt (*A. albicans Haw.*, *A. granata Roem. et Schult.*, *A. coarctata Roem. et Sch.*, *A. arachnoides Mill.* etc.).

II. Grandiflorae. B nickend, meist buntfarbig (gelb, roth).

C. *Aloë Haw.* P mehr oder weniger cylindrisch, gerade, sein Saum ✱. Staubgefässe gerade, etwa so lang als das P. Hierher als officinelle Arten, soweit solche genauer bekannt:

a. *Submaculatae.* Kurzstämmig oder halbstrauchig, mit wenig ∞, lanzettlich-riemenförmigen, verschälerten, dicken, glatten, blaugrünen und fast weisslich gefleckten, an den Rändern stachelig gezähnten Blättern. Blüthenschaft nackt, verzweigt. P gelb.

A. vulgaris Lam. (*A. barbadensis Haw.*, *A. abyssinica Lam.*, *A. perfoliata π vera L.*). Stamm sehr kurz, meist nur bis 60 Cmtr. hoch, cylindrisch, gewöhnlich gekrümmt, von abgefallenen Blättern narbig geringelt. Blätter bis 60 Cmtr. lang, am Gipfel des Stammes dicht gedrängt, aus stengelumfassendem flachem Grunde riemenförmig, allmählich verschälert, oben seicht-rinnig, in der Jugend aufrecht, später bogig übergeneigt, blassgrün, weisslich bereift und häufig weiss gefleckt, die weissen, an der Spitze bräunlichen Zähne des knorpeligen Randes entfernt stehend. Blüthenschaft $\frac{2}{3}$ —1 Mtr. hoch, etwas kantig, mit 30 Cmtr. langer, reichblüthiger, pyramidal-cylindrischer Traube, deren einzelne B ca. 3 Cmtr. lang. P bis zu $\frac{2}{3}$ in lanzettliche Segmente gespalten, am Grunde schwach aufgeblasen, der Schlund daher ein wenig verengert, die Segmente an der Spitze ein wenig auswärts gekrümmt, gelb, jedes auf dem Rücken mit (gewöhnlich 3) grünlichen Längsstreifen. Staubgefässe kaum vorragend. — In Nordostafrika heimisch; von hier aus nach Ostindien, Westindien, Südamerika und Süd-europa verpflanzt und vielfach verwildert. — Abbild. Nees v. Esenb. *Plantae medicin.* tab. 50.

b. *Purpurascentes*. Mit gut entwickeltem, später dichotomem Stamme. Blätter ∞ , dicht gedrängt, lanzett-riemenförmig, bogig aufwärts gekrümmt, unterseits weissfleckig, am Rande mit ∞ knorpeligen, weissen Stachelzähnen. Blüthenschaft auch im unteren Theile mit Bracteen. B purpurn.

A. *socotrina Lam.* Stamm 1—1 $\frac{3}{4}$ Mtr. hoch, 10 Cmtr. stark, walzig, von den abgefallenen Blättern geringelt, zuerst einfach, später meist einmal gabelästig. Blätter ∞ an der Spitze der Gabeläste, ca. 50 Cmtr. lang und 3 Cmtr. breit, fleischig, aus lineal-lanzettlicher, flacher Basis nach oben allmählich verschmälert, zugespitzt, oberseits flach-rinnig, unterseits schwach gewölbt, bläulichgrün, unterseits gegen die Basis weiss gefleckt, der weiss-knorpelige Rand mit kurzen, etwas nach oben und innen gekrümmten Zähnen. Blüthenschaft bis 1 Mtr. lang, stumpf-3seitig, einfach, mit unten entfernt, oben dicht stehenden, halbstengelumfassenden, eiförmigen, zugespitzten, ausgefressen-gezähnten, hellrothen Bracteen. Traube reichblüthig, die Blüthenstiele länger als die Deckblätter, das P 3—3 $\frac{1}{2}$ Cmtr. lang, fast cylindrisch, bis fast zum Grunde 6theilig, die zungenförmigen Segmente am Grunde purpurroth, in der Mitte blasser, die stumpfe Spitze grünlich. Staubgefässe etwa so lang als P, mit goldgelben Filamenten und braunrothen Antheren. — Insel Socotora und neuerdings wild am Cap. — Abbild. Berg u. Schmidt, Officin. Gew. Taf. IV f. Nees v. Esenb. *Plantae medicin.* tab. 51.

A. *purpurascens Haw.* Von voriger Art wohl nur durch die im Alter purpurn überlaufenen Blätter und durch die ganzrandigen Bracteen verschieden. — Cap. — Abbild. Hayne, *Arzneigew.* XIV, Taf. 23.

c. *Mitraeformes*. Mit entwickeltem Stamme. Blätter an der Spitze des Stammes nützenförmig zusammengedrängt oder entfernt, eilanzettlich, starr, unterseits häufig warzig-gestachelt und gefleckt, an den Rändern und auf dem Kiele der Unterseite gegen die Spitze stachelig gezähnt, die Zähne knorpelig, kräftig. Blüthenschaft im unteren Theile nackt.

A. *Commelini Willd.* Stamm bis fast 2 Mtr. hoch, meist einfach. Blattzähne weiss. Blüthenschaft cylindrisch. P cylindrisch, scharlachroth, tief 6theilig. Staubgefässe kürzer als P, mit gelben Filamenten und braunrothen Antheren. — Cap.

d. *Arborescentes*. Mit Stamm. Blätter lanzettlich-riemenförmig, sehr verlängert, zurückgekrümmt-abstehend, die Ränder buchtig-stachelzähmig. Blüthenschaft auch im unteren Theile mit Bracteen.

A. *arborescens Mill.* Stamm einfach oder verzweigt. Blätter oberseits stark rinnig, die Zähne des Randes grün. P scharlachroth. Filamente der Staubgefässe gelb, Antheren roth. — Cap.

A. *spicata Thbg.* Stamm bis über meterhoch, armdick. Blätter flach rinnig, gefleckt, die Zähne roth. P weiss, oberwärts gelb, grün gestreift. — Cap.

D. *Pachidendron Haw.* P gerade. Staubgefässe auffallend länger als P, sichelförmig gekrümmt. Hierher von officinellen Arten:

A. *africana Mill.* Stamm einfach. Blätter lanzettlich, aufrecht und an der Spitze schwach zurückgebogen, auf dem Rücken und an den Rändern mit starken, schwarzpurpurnen, an der Spitze feuerrothen Stacheln. Blüthenschaft auch abwärts mit Bracteen, verzweigt. B gelb. — Cap.

A. *ferox Mill.* Stamm oft 6 Mtr. hoch. Blätter eilanzettlich, oberseits wenig, unterseits und an den Rändern stark schwarzpurpurn gestachelt. Blüthenschaft wie bei voriger Art. B blassroth, grünlich gestreift.

E. *Gasteria Duv.* P gekrümmt, am Grunde bauchig. In diese Abtheilung gehören die vielfach verwechselten, stammlosen, mit 2zeiligen, zungenförmigen, glatten Blättern und grünen, am Grunde rothen B versehenen Formen der officinellen *A. Lingua Mill.* (*A. sulcata Salm Dyck*, *A. excavata Willd.*, *A. angustifolia Salm-Dyck* etc.).

Droge: Aloë, Ph. germ. 20; Ph. austr. 15; Ph. hung. 31; Ph. ross. 24; Ph. helv. 10; Cod. med. 31, 32; Ph. belg. 7; Nederl. A. 24; Brit. ph. 30; Ph. dan. 42; Ph. suec. 20; Ph. U. S. 16, 80. Berg, Waarenk. 637. Flückig. Pharm. 105. Flückig. and Hanbury, Pharm. 679; Hist. des Drogues II. 500.

Präparate: Extractum Aloës, Ph. germ. 109; Ph. austr. 82; Ph. hung. 177; Ph. ross. 122; Ph. helv. 39; Ph. belg. 169; Nederl. A. 124; Brit. ph. 113; Ph. dan. 96; Ph. suec. 70. Tinctura Aloës, Ph. germ. 339; Ph. ross. 410; Ph. helv. 140; Cod. med. 378; Ph. belg. 265; Nederl. A. 340; Ph. U. S. 300. Tinctura Aloës composita s. Elixir ad longam vitam, Ph. germ. 339; Ph. helv. suppl. 32; Ph. belg. 265; Cod. med. 381; Nederl. A. 340; Ph. suec. 225. Elixir Proprietatis Paracelsi, Ph. germ. 91; Ph. helv. suppl. 33; Ph. belg. 266. Extractum Rhei compositum, Ph. germ. 126; Ph. ross. 140; Ph. helv. suppl. 46; Nederl. A. 141. Extractum Colocynthis compositum, Ph. ross. 128; Ph. helv. suppl. 42; Brit. ph. 117; Ph. suec. 73; Ph. U. S. 138. Ungentum Terebinthinae compositum, Ph. germ. 377. Pilulae aloëticae ferratae, Ph. germ. 258; Ph. helv. suppl. 87; Brit. ph. 235. Pil. laxantes s. purgantes, Ph. austr. 159; Ph. hung. 347; Ph. helv. suppl. 90; Ph. belg. 329. Pil. Mercuriales laxantes et Rhei compositae, Ph. helv. suppl. 90, 91. Pil. Aloës barbadensis, Aloës socotrinae, Aloës et Myrrhae, Aloës et Asafoetidae, Cambogiae composita (= P. Guttae aloëticae s. aloëticae cambogiatae s. d'Anderson, Ph. belg. 327; Ph. suec. 148; Cod. med. 551), Colocynthis composita et Colocynth. et Hyoseyami, Brit. ph. 234—237 (vgl. Ph. U. S. 242, 243). Pilulae aloëticae, Cod. med. 551. Pil. cum Aloë et Sapone, aloëticae cum Helleboro, hydrargyrosae et Morisson. Ph. belg. 212, 328, 329. Massa pilularum Ruffi, Ph. austr. 134. Tinctura Benzoës composita, Ph. helv. suppl. 116; Ph. dan. 266; Ph. suec. 227; Ph. U. S. 302. Enema Aloës, Brit. ph. 110. Decoctum Aloës compositum, Brit. ph. 96. Tinctura Aloës et Myrrhae, Ph. belg. 266; Ph. U. S. 300. Suppositoria Aloës, Cod. med. 614; Ph. U. S. 285. Vinum Aloës. Ph. U. S. 335. Etc. etc.

Die officinelle Aloë wird aus den Blättern der Pflanzen gewonnen. Diese zeigen auf Querschnitten unter dem Mikroskope unter der stark cuticularisirten Epidermis ein chlorophyllreiches, rindenartiges Gewebe, das im Ver gleiche zu dem die Hauptmasse des Blattinneren bildenden farblosen, sehr saftigen, markartigen Parenchym schwach entwickelt ist. An der Grenze der letzteren beiden Gewebe liegen in ziemlich regelmässigen Abständen und nur in einer Schicht die zahlreichen, dünnen, longitudinal verlaufenden Gefässbündel, den nur wenige Gefässe zeigenden Holztheil nach innen, den kleinen Basttheil nach aussen kehrend. Letzterer wird von einem auf dem Querschnitte etwa halbmondförmigen, mehrreihigen Strange prismatischer, zartwandiger Schläuche umgeben, die mit ebenen Enden zu Längsreihen übereinander gestellt sind und deren Länge z. B. bei *A. vulgaris* bei einer Weite von 0,10—0,13 mm. von 0,40—1,30 mm. wechselt. Diese Schläuche (Saftschläuche) sind mit einem je nach Art, Standort und Jahreszeit verschieden intensiv gelb oder goldgelb bis braungelb gefärbten oder auch (bei

A. arborescens z. B.) farblosen Saft erfüllt, welcher homogen ist oder kugelige Tropfen in verschiedener Zahl, Grösse und specieller Structur suspendirt enthält. Dass die officinelle Aloë aus diesen Schläuchen stammt, ist sehr wahrscheinlich. Ein ähnlicher gefärbter Saft findet sich oft auch in einer Schicht kleinerer, etwas tangential gestreckter, prismatischer Zellen, welche die Schläuche wie eine Scheide gegen die Blattrinde begrenzt und hier sah Flückiger in mit Glycerin behandelten Schnitten deutliche Krystalltafeln ausschliessen. (Vgl. den Aufsatz von Trecul in Ann. sc. nat. 5. sér. XIV. 80. Zacharias, in Bot. Zeit. 1879, S. 637.)

Die Gewinnung der Aloë findet in verschiedener Weise statt. Auf Barbados, wo *A. vulgaris* im Grossen cultivirt wird und man die Blätter im März und April dicht am Stamme wegschneidet, benutzt man nur den freiwillig aus der Schnittfläche austretenden, in besonderen Trögen aufgesammelten Saft, der dann in kupfernen Kesseln eingedickt wird. In gleicher Weise verfährt man auf Curaçao, ähnlich, aber in rohester Art, am Cap, wo indessen nach anderer Angabe auch aus der abgeschälten Rinde der Saft ausgepresst wird, eine Methode, die naturgemäss mehr Material liefert.

Unter den Handelssorten der Aloë unterscheidet man gewöhnlich 1) Leberaloë (*Aloë hepatica*) von undurchsichtigem, dunklerem, bräunlich-leberähnlichem oder schwärzlichem Aussehen und 2) Helle Aloë (*A. lucida*), die helleren, in dünnen Splittern durchsichtigen und mehr röthlichgelben Sorten. Diese Verschiedenheit scheint vorzugsweise nur von der Art der Bereitung herzurühren. Denn wenn man nach Flückiger' und Hanbury's Angaben die sehr flüssige Bombay-Aloë eine Zeit lang ruhig stehen lässt, scheidet sie sich in eine obenauf stehende schwarze, durchsichtige Flüssigkeit und eine untere, orangebraune, krystallinische Masse. Lässt man durch freiwillige Verdunstung diese Schichten fest werden, so erhält man aus derselben Aloë-Masse zwei Sorten, aus der oberen Schicht eine dunkle, amorphe, transparente, aus der unteren eine mehr undurchsichtige und krystallinische (wohl die Leberaloë der alten Schriftsteller); durch Mischung beider Schichten entsteht eine Mittelform beider Drogensorten. Manche sogenannte Leberaloë verdankt ferner ihre Undurchsichtigkeit nicht Krystallen, sondern einer trüben Substanz sehr zweifelhafter Natur. Im englischen Handel werden daher nur unterschieden: Aloë socotrina von Ostindien (über Bombay) und Zanzibar und Socotora (als helle und Leber-Aloë), Aloë barbadensis von Barbados in Westindien (Leber-Aloë), Aloë de Curaçao von Curaçao in Westindien (Leber-Aloë), Aloë capensis, von Capstadt, Mossel-Bai und Algoa-Bai verschifft (helle Aloë) und Aloë natalensis, von Natal (meist Leber-Aloë).

Die trocken spröde, höchst bitter schmeckende, besonders feucht und erwärmt safranartig riechende Aloë war bereits den alten Griechen als ein Produkt der Insel Socotora bekannt, und Alexander der Grosse soll zur Verbesserung der Darstellung der Droge sogar Griechen dorthin gesendet haben.

Der in kaltem Wasser lösliche Bestandtheil der Droge wird als Aloë-bitter, der darin unlösliche als Aloëharz bezeichnet. Der interessanteste Bestandtheil, das Aloin (Flückiger und Hanbury a. a. O. pag. 687. Husemann, Pflanzenstoffe 1045), ist nach den neueren Untersuchungen in den verschiedenen Handelssorten nicht identisch und wird daher bezeichnet als

Barbaloin ($C^{17} H^{20} O^7$) in der Barbados-Aloë, Nataloin ($C^{16} H^{18} O^7$) in Natal-Aloë und Socaloin ($C^{15} H^{16} O^7$) in Socotora-Aloë.

Fälschungen der Droge werden hauptsächlich mittelst Gummi, Colophonium und Lakritzen vergenommen.

20. Tribus. Yuccoideae. Die für die Tribus typische Gattung

38. *Yucca L.*¹ ist in Mexiko und den südlichen Vereinigten Staaten Nordamerikas zu Hause; die grösseren Formen (*Y. baccata*, *Y. brevifolia*) sind anscheinlich baumartig. Blätter starr, ausdauernd, auf dem Gipfel des bisweilen unterirdischen Stammes dicht gedrängt, linealisch oder lineal-lanzettlich, halb-stengelumfassend, an den Rändern oft dornig-gesägt oder faserig-zerschlitzt. Blüthenschaft terminal, rispig verzweigt, mit Bracteen. B ansehnlich, tulpenartig, in der Regel weiss. Perigonblätter nur am Grunde verwachsen, oblong oder elliptisch, welkend. A 6 der Basis des P eingefügt, kürzer als dieses, die keulenförmigen Filamente stumpf (*Euyucca*) oder spitz (*Hesperoyucca*), die Antheren intrors. Ovarium sitzend, fast kegelig, tief 3furchig, 3fächerig. Frucht sehr verschieden; bei der Untergattung *Sarcoyucca* beerenförmig, fleischig, nicht aufspringend (bei *Y. baccata Torr.* in Form und Grösse einer Banane gleichend, essbar), mit dicken, wellig unebenen, umgewendeten Samen mit lappig-gefaltetem Endosperm; bei *Cleistoyucca (Y. gloriosa L.)* nicht aufspringend, doch später trocken, die dünnen, flachen, kaum gerandeten Samen mit ganzem Endosperm; bei *Chaenoyucca (Y. filamentosa L.)* eine wandspaltig-3klappige, später an der Spitze 6klappige Kapsel, die flachen, breit gerandeten Samen mit ganzem Endosperm; bei *Hesperoyucca (Y. Whipplei Torr.)* eine fachspaltig-3klappige Kapsel mit ungetheilten Klappen, die Samen wie bei voriger Untergattung. — Mehrere Arten in Glashäusern cultivirt. — Die fossile Gattung *Yuccites Schimp. et Mouy.* umfasst 6 Arten vom Bundsandstein bis Tertiär, in Blatt- und 2 auch in Stammresten bekannt. (*Schimp. Paléont. végét. II. 426.*)

Von den übrigen Gattungen der ca. 50 Arten umfassenden Tribus sind *Dasylyrion* und *Beaucarnea* von gleicher Verbreitung und im Habitus ähnlich, zeichnen sich indessen durch die ∞ kleinen, polygam-diöcischen B aus, die letztere ausserdem durch 1fächerige, 1samige, nicht aufspringende, trockene Früchte. *Herreria* ist ein schlingender b Südamerika's vom Habitus der Gattung *Smilax*. —

Ausser den Yuccoideen gehören als abweichende Gruppen zur Verwandtschaft der Liliaceen folgende:

Aphyllantheae. Die typischen Gattungen (*Johnsonia*, *Stawellia*, *Laxmannia* und *Aphyllanthes*) sind meist dicht-rasige Kräuter mit starren, linealischen, pfriemenförmigen Blättern, von gras- oder binsenartigem Aussehen, mit kopfigen Blüthenständen, die einzelnen B mit grossen, spelzenartigen, bleibenden Bracteen und häutigem, 6theiligem P. A 3 (*Johnsonia*, *Stawellia*) oder 6 (*Laxmannia*, *Aphyllanthes*). Kapsel fachspaltig-3klappig. 12 australische Arten und eine in Südeuropa heimische Art (*Aphyllanthes monspeliensis L.* — vgl. Payer, *Organ. 695*, tab. 17). Ausserdem wird wohl die auch sonst zu den Xerotidaceen gestellte kleine australische Gattung *Xantorrhoea Sm.* hierher gerechnet, deren grössere Arten (*X. arborea R.Br.*, *X. australis R.Br.*, *X. hastilis R.Br.*) baumartig, vom Habitus der *Dracaena* oder *Pandaneen* sind und aus deren Stämmen die hie und da officinelle *Resina lutea* stammt (*Wittmack, Die australischen Grasbäume. Monatschrift d. Ver. z. Beförd. d. Gartenbaues in d. preuss. Staaten, 1876. Wiesner, Rohstoffe 148*).

Conanthereae. In Afrika, Chile und Peru heimische Knollengewächse mit der Basis des Ovariums angewachsenem P (halbunterständigem Fruchtknoten) und sich an der Spitze mit Poren öffnenden Antheren. A alle fertil, oder 2—3 zu Staminodien entwickelt. 11 Arten. *Conanthera* (Chile), *Cyanella* (Cap). — Baker, in *Journ. Linn. Soc. Bot. XVII. 412. 493*.

Liriopeae (Ophiopogoneae). 4 Kräuter mit kriechendem Rhizom und unentwickeltem Stengel, die Blätter linealisch bis länglich-lanzettlich, das P selten frei (*Liriope*), oft dem Fruchtknotengrunde angewachsen (*Flüggea*, *Peliosanthes*), bei *Peliosanthes* im Schlunde mit Nebenkrone. A 6, die Antheren intrors. Pericarp frühzeitig von den 1—3 zur Reife gelangenden steinfruchtartigen Samen gesprengt.

¹ Engelmann, Notes on the genus *Yucca*. *Transact. of the Acad. of Science of St. Louis III. (1875) p. 15 u. 210.*

welche dann am Lichte ausreifen. 13 Arten im warmen Asien. (Kunth, Enum. V. 297. Baker, in Journ. Linn. Soc. Bot. XVII. 412. 499.)

Gilliesiaceae. Chilenische und peruanische Zwiebelgewächse. *P* * oder selten 2lippig (Miersia), getrenntblättrig (Gilliesia) oder an der Basis glockig verwachsen (Solaria, Erinna), meist 6-, sehr selten 5-gliederig (einige Gilliesia-Arten). Staubgefäße 1—3reihig, zum Theil als Staminodien entwickelt: bei Miersia 6 äussere steril, 6 innere fertil; bei Gilliesia die 3 äusseren steril, die 3 inneren fertil; bei Trichlora die A 6 1reihig, abwechselnd steril; bei Ancrumia 6 äussere und 6 mittlere schuppenförmige Staminodien und vom inneren Kreise von A 3 2 fertil, das dritte schuppenförmig; bei Gethyum die A 6 monadelphisch, abwechselnd fertil etc. Fruchtknoten stets frei, Frucht (soweit bekannt) eine fachspaltig-3klappige Kapsel. 10 Arten. (Baker, in Journ. Linn. Soc. Bot. XVII. 413. 506.)

Roxburghiaceae (Stemoneae). Den Smilax-Arten habituell ähnliche, aber stachellose, schlingende Halbsträucher des warmen Asiens, ausgezeichnet durch die 2zähligen B mit $P\ 2 + 2$; $A\ 2 + 2$, mit breiten, blumenblattartigen Connectiv-Anhängseln und introrsen Antheren. Ovarium aus nur 1 Carpell gebildet, mit ∞ grundständigen Samenknochen auf langem Funiculus, die hängende Kapsel jedoch 2klappig (auch mit Rückennaht, wie bei den Leguminosen) aufspringend, die Samen auf ihrem Funiculus zwischen den weit geöffneten Klappen lang herunterhängend. Roxburghia. (Kunth, Enumer. V. 286. Eichl. Diagr. I. 152. Baillon, in Adansonia I. 245.)

Philesiaceae (Lapageriaceae). Aufrechte oder schlingende, stachellose Halbsträucher Chile's und des südlichsten Südamerika's. B typisch 3zählig, doch die A 6 bei Philesia an der Basis unter sich verwachsen. Ovarium 1fächerig, mit 3 Parietalplacenten mit ∞ amphitropen Samenknochen. Beerenfrucht. 2 Arten. Lapageria rosea Ruiz. et Pav. mit fast 8 Centimeter langen, hängenden, glockenförmigen, hell kirschrothen B, aus den Wäldern Chile's, ist Zierpflanze in Glashäusern. (Kunth, Enumer. V. 283. Eichl. Diagr. I. 152. Baillon, in Adansonia I. 44. Buchenau, in Abhandl. d. naturw. Ver. zu Bremen I. 362.)

40. Familie. Amaryllideae.¹

Meist 4 Zwiebelgewächse mit grundständigen, an der Basis scheidigen, linealisch-riemenförmigen, ganzrandigen, mehr oder minder fleischig-krautigen, parallelnervigen Blättern; seltener Stengel mit zerstreut stehenden Blättern entwickelnde und dann häufig knollig verdickte, gebüschelte Wurzeln besitzende Pflanzen (Alstroemeria); sehr selten Schlinggewächse (Bomarea). B auf axillären (selten terminalen), stielrunden oder kantigen, markigen oder hohlen, bisweilen sehr verkürzten Schäften einzeln (Galanthus, Lencojum vernum, Narcissus Pseudonarcissus etc.), oder in 2— ∞ blüthigen Schraubeln, oder in homodromen Schraubelgruppen von dolden- oder köpfchenartigem Aussehen (Lencojum acestivum, Pancratium maritimum etc.), oder in Schraubeln zu mächtigen terminalen Rispen oder Aehren geordnet (Agaveae). Inflorescenz (auch die 1blüthige) der meisten Arten am Grunde mit einer dieselbe im Jugendzustande einschliessenden „Spatha“ aus meist 2 opponirten, rechts und links stehenden, selten freien, meist mehr oder weniger verwachsenen (und dann die Spatha 2kielig) Vorblättern, die bei der Entwickelung auch im letzteren Falle nach einander angelegt werden; innerhalb der Schraubeln stets nur 1 seitliches oder etwas nach rückwärts verschobenes Vorblatt vorhanden. Einzelne B meist ansehnlich, ♂, *, bisweilen mit Andeutung zur ↑

¹ Kunth, Enumer. V. 467. Eichl. Diagr. I. 155. Irmisch, Beiträge zur Morphologie der monocotylischen Gewächse. 1. Amaryllideae. 4^o mit 12 Taf. Halle 1860. Herbert, Amaryllidaceae. 8^o mit 48 Taf. London 1837. Payer, Organog. 656, tab. 138. Baillon, in Adansonia I. 90. Trecul, De la théorie carpellaire d'après des Amaryllidées. Compt. rend. 81. u. 82. Bd. Al. Braun. Bemerkungen über Agaveen. Sitzungsber. d. Gesellsch. naturforsch. Freunde zu Berlin 1876. Engelmann, Notes on Agave. Transact. of the Acad. of Science of St. Louis III. 291. — In der folgenden Beschreibung sind vorzugsweise die einheimischen Vertreter berücksichtigt.

durch Aufwärtskrümmung des P (Amaryllis), oder fast 2lippig (Griffinia), oder ausgeprägt median ↑ (Alstroemerieae). P oberständig, bleibend oder abfallend, 6blättrig (Galanthus, Leucojum) oder röhrig-trichterig und mit 6gliedrigem Saume (Narcissus), die Glieder gleich oder wirtelweise verschieden, in der Knospe unregelmässig dachig oder auch gedreht; bei den Narcisseen eine Nebenkronen vorhanden (S. 197, Fig. 79). A 3 + 3, selten 12 — 18 (Gethyllis), epigyn oder dem Grunde des P eingefügt, oder mit der Nebenkronen verwachsen (Pancratium), alle fruchtbar, gleichlang oder wirtelweise verschieden, die Filamente gerade oder bei Amaryllis mit dem P gekrümmt, bei Griffinia 1 auf- und 5 absteigend; Antheren intrors, meist beweglich auf dem Rücken, selten unbeweglich an der Basis angeheftet. G $\bar{3}$, 3fächerig (bei Calostemma durch unvollkommene Scheidewände 1fächerig), jedes Fach mit ∞ , im Innenwinkel meist 2reihig und horizontal sitzenden, anatropen Samenknochen, selten nur wenige oder bisweilen 2 collateralen oder nur 1, selten die Samenknochen absteigend, sehr selten hängend. Griffel terminal, häufig 3seitig, gerade oder mit den Staubgefässen gebogen, mit kopfiger, manchmal 3lappiger Narbe. Frucht 3-, bisweilen durch Abort 1—2fächerig, meist eine fachspaltig-3klappige Kapsel, selten nicht aufspringend und beerenartig, meist ∞ samig oder selten 1—wenigsamig. Samen verschiedengestaltig, mit cylindrischem, geradem, axilem, mit dem Wurzelende den Nabel berührenden Embryo, der meist um vieles kürzer ist, als das in der Regel derbfleischige Endosperm. — Ca. 400 Arten, von denen die meisten in der heissen Zone und in wärmeren gemässigten Klimaten, die Narcisseen zahlreich im wärmeren Europa heimisch sind.

1. *Unterfamilie: Galantheae.* P getrenntblättrig, ohne Nebenkronen; die Staubgefässe epigyn, die Antheren unbeweglich an der Basis angeheftet, aufrecht, ihre Fächer nur an der Spitze mit kurzem Längsriess fast porenartig aufspringend.

1. *Leucojum L.* P weiss, glockig, seine Blätter ziemlich gleich, an der Spitze verdickt und etwas kapuzenförmig, welkend-bleibend. A 6 kürzer als P, die Filamente kurz, fadenförmig, die Antheren an der Spitze stumpf. Samenknochen in den Fruchtknotenfächern ∞ , 2reihig im Innenwinkel, fast horizontal. Griffel keulig. Kapsel fleischig, birnförmig. — Nur wenige Arten. *L. vernum L.* (*Erinosma Herb.*) Pflanze mit 2 scheidigen Niederblättern und 3 (wohl auch 4—5) Laubblättern, das 2., den 1., selten 2blüthigen Schaft in der Achsel tragende mit offener Scheide, die anderen mit geschlossenen Scheiden; Samenschale dünnhäutig, bleich, mit Caruncula; feuchte Laubwälder; März, April. — *L. aestivum L.* Grösser; 4—8blüthig; Samenschale krustig, schwarz, ohne Caruncula; seltener als vorige Art.

2. *Galanthus L.* (Schneeglöckchen). P weiss, abfallend, die 3 äusseren Blätter absteigend und grösser, als die 3 inneren, ausgerandeten, glockig zusammenneigenden. Antheren pfriemlich zugespitzt. Griffel fadenförmig-pfriemlich. Samenschale dünnhäutig, bleich. — Nur wenige Arten. *G. nivalis L.* Pflanze mit 1 Niederblatte, 2 Laubblättern und 1-, selten 2blüthigem Schaft. Laubwälder des mittleren und südlichen Europa's. Februar, März.

2. *Unterfamilie. Amarylliteae.* Perigonblätter am Grunde mehr oder weniger hoch verwachsen. Nebenkronen 0. Staubgefässe dem P eingefügt; die Antheren auf dem Rücken angeheftet, beweglich, die Fächer der ganzen Länge nach sich öffnend. — Artenreiche Gruppe, aus welcher viele Zierpflanzen in Glashäusern, seltener im Freien, namentlich häufig Arten von *Amaryllis L.* (*A. Belladonna L.* Cap), *Nerine Herb.* (*N. sarniensis Herb.*, Cap, auf der Insel Guernsey eingebürgert), *Haemanthus L.* (*H. puniceus L.*, Cap), *Zephyranthes Herb.* (*Z. Atamasco Herb.*, südliches Nordamerika), *Sprekelia Herb.* (*S. formosissima Herb.*, Mittelamerika) etc. Bei manchen dieser Arten erscheinen die B vor oder gleichzeitig mit den Blättern. Die Gattung *Sternbergia Waldst. et Kit.* erinnert habituell an *Crocus*; *St. lutea Gaul.* in Südeuropa (schon in Istrien), *St. colchiciflora Waldst. et Kit.* in Ungarn.

3. *Unterfamilie. Narcisseae.* P verwachsenblättrig, röhrig oder trichterig-glockig, im Schlunde mit Nebenkronen (S. 197, Fig. 79). Staubgefässe dem P eingefügt; die Antheren beweglich mit dem Rücken angeheftet, ihre Fächer der ganzen Länge nach aufspringend. Samen fast kugelig, schwarz.

3. *Narcissus L.* P röhrig oder trichterig-glockig, mit regelmässig 6theiligem, horizontal abstehendem Saume, am Schlunde mit röhren-, becher- oder

schüsselförmiger Nebenkrone. Staubgefäße der Perigonröhre eingefügt. — *N. Pseudonarcissus* *L.* (*Ajax Herb.*) Schaft 2schneidig, 1blüthig. Perigonröhre trichterig. Nebenkrone cylindrisch-glockenförmig, faltig gekerbt, etwa so lang als die Perigonzipfel. B dottergelb. Bergwiesen, Gebüsche; selten. März, April. Häufige Zierpflanze in Gärten und daraus verwildert. Die B waren früher officinell (*Flores Pseudonarcissi* s. *Narcissi majoris* — *Cod. med.* 68). — *N. poëticus* *L.* Schaft meist 1blüthig, 2schneidig. Perigonröhre fast cylindrisch, verlängert. Nebenkrone schüsselförmig, am Rande gekerbt, viel kürzer als die Saumlappen. B mit grüner Röhre, weissem Saum und gelbem, meist scharlachroth gerandetem Krönchen. Wiesen, zerstreut. April, Mai. Häufige Gartenzierpflanze und verwildert. — *N. biflorus* *Curt.*, von voriger durch 2blüthigen Schaft und einfarbiges Krönchen verschieden (im wärmeren Europa — Wallis) und *N. Tazetta* *L.* (*Hermione Haw.*) mit 3—10blüthigem Schaft, weissem oder gelbem P und becherförmiger, ganzrandiger, orangegelber Nebenkrone (Mittelmeerländer), häufig in Gärten.

4. *Unterfamilie. Alstroemeriacae.* Pflanzen mit beblättertem Stengel (*Alstroemeria* oder Schlinggewächse (*Bomarea*), die Blätter bei ersterer gewöhnlich durch Drehung des Blattstieles die morphologische Oberseite nach unten kehrend; sehr selten Zwiebelgewächse. B ↑; ihr P getrenntblättrig, ohne Nebenkrone, abfallend. Staubgefäße epigyn oder sehr selten dem P eingefügt; Antheren in einer Vertiefung der Basis angeheftet. Samen fast kugelig, braunroth. — Südamerikaner. Arten von *Alstroemeria* *L.* als Gartenzierpflanzen (*A. aurantiaca* *Don*, Chile).

5. *Unterfamilie. Agaveae.* Zwiebellose, langlebige Pflanzen von häufig bedeutender Grösse, die Blätter in grundständiger Rosette oder auf sehr verkürztem Stamme (*Agave*), oder ein wohl entwickelter, einfacher, dracaenenartiger Stamm mit gipfelständigen Blättern vorhanden (*Furcraea*-Arten). B in terminalen, mächtigen, ährigen, traubigen oder rispigen Inflorescenzen. Perigonblätter selten frei, meist röhrig verwachsen. Staubgefäße dem P eingefügt. Antheren beweglich auf dem Rücken angeheftet, ihre Fächer der ganzen Länge nach aufspringend. Samen flachgedrückt, schwarz. — Warmes Amerika.

4. *Agave* *L.* Blätter dick-fleischig, starr, am Rande meist stachelig-gezähnt. P röhrig, am Schlunde mehr oder weniger erweitert, bleibend. Staubgefäße der Perigonröhre eingefügt, die Filamente mit dem oberen Theile in der Knospe einwärts gebogen. Griffel 3seitig, kürzer als die Staubgefäße, aber mit diesen aus dem P lang vorragend; Narbe keulig-kopfig, schwach-3lappig. — *A. americana* *L.* Blätter gewöhnlich 1—2 Mtr. lang, 20 Cmtr. und mehr breit und am Grunde bis 10 Cmtr. dick, stachelig gezähnt, blaugrün. Schaft bis über 10 Mtr. hoch, am Grunde oft 30 Cmtr. dick, candelaberartig-rispig, mit äusserst ∞, gelbgrünen, einschliesslich der Staubgefäße 12—13 Cmtr. langen B. Mittleres Amerika, in Südeuropa eingeführt und verwildert. Monokarpisch, doch durch Seitenknospen sich erhaltend; in der Heimath mit dem 5. oder 6. Jahre, in unseren Treibhäusern oft erst mit dem 40.—60. Jahre blühend (sogenannte 100jährige Aloë). Aus dem bei beginnender Blütenentwicklung sehr reichlich vorhandenen zuckerhaltigen Saft wird in Mexiko die Pulque als Nationalgetränk bereitet. Aus den Blättern (auch mehrerer anderer Arten) gewinnt man die zähe, zu Seilerarbeiten verwendete Pite, Pita oder Agavefaser (*Wiesner, Rohstoffe* 434). Die Wurzeln (*Radix Agaves*, *Magewurzel* — *Berg, Waarenk.* 37. — *Nees v. Esenb. Plantae medicin.* tab. 52, 53; blühende Pflanze) sollen gegen Syphilis wirksam sein. — *Agavites priscus* *Vis.* im Tertiär Italien's (*Schimper, Pal. végét.* II. 446).

41. Familie. Hypoxideae.¹

Knollengewächse mit meist viele Jahre dauernder, bisweilen rübgrosser Knolle, welche jährlich Blätter und Blüthenschäfte treibt (die meisten Arten von *Hypoxis* und *Curculigo*, *Molineria*); oder die Knolle 1jährig gleich der von *Crocus* (*S.* 440) und jährlich am Scheitel eine neue Knolle erzeugend (*Pauidia*, einige

¹ Baker, A Synopsis of Hypoxideae. Journ. Linn. Soc. Bot. XVII. 93.

Hypoxis- und Curculigo-Arten). Blätter grundständig, häutig wie die Blüthenschäfte und das P weichhaarig, grasartig oder lederig, nie fleischig, meist linealisch oder lanzettlich, sitzend oder gestielt (Molineria, Curculigo-Arten), flach oder längsfaltig, bei *C. seychellensis* tief 2spaltig. B einzeln langgestielt axillär (Pauridia, Hypoxis-Arten), oder am Gipfel von Schäften in Trauben, Rispen oder auch in kopfigen Ähren (Curculigo-Arten), jede B in der Achsel eines borstenförmigen, linealischen oder lanzettlichen, häutigen, bleibenden Deckblattes, ♂. P 3 + 3, *, meist gelb, treibblättrig oder fast frei (Hypoxis, Molineria), oder am Grunde mehr oder weniger hoch trichterig oder röhrig verwachsen, seine Glieder oblong oder lanzettlich, die äusseren gewöhnlich etwas schmaler, derber und aussen behaart. A 3 + 3 oder auch 0 + 3 (Pauridia), epigyn bei freiblätterigem P, sonst dem Perigonschlunde eingefügt, die Filamente kurz, die introrsen, der ganzen Länge nach sich öffnenden Antheren meist an der Basis oder wenig oberhalb derselben befestigt. G (3), 3fächerig, jedes Fach mit ∞ anatropen Samenknochen im Innenwinkel; Griffel einfach, mit 3 getrennten oder verwachsenen Narben, oder bei Pauridia ungleich-6spaltig. Frucht eine in der Mitte deckelartig aufspringende, (Hypoxis) oder fachspaltig-3klappige Kapsel, oder beerenartig (Molineria), oder fast beerenartig (Curculigo), oder trocken und nicht aufspringend (Pauridia), durch Schwinden der Scheidewände bisweilen mehr oder weniger 1fächerig. Samen klein, 2schnäbelig, mit dicker, krustiger, schwarzer oder schwarzbrauner Testa, fleischigem Endosperm und axilem, geradem Embryo. — 64 Arten in 4 Gattungen (Hypoxis mit 51); keine in Europa, die meisten (37) am Cap, nur 4 in Amerika.

42. Familie. Dioscoraceae.¹

4 Kräuter oder Halbsträucher mit rechts oder links windendem, selten niederliegendem Stengel. Rhizom dickknollig, fleischig und unterirdisch, oder oberirdisch und mit lederig-korkiger, regelmässig polygonal-rissig-gefeldeter Rinde (Testudinaria). Blätter alternirend, zuweilen gegenständig, gestielt, einfach oder bisweilen handförmig gelappt, die Basis meist herzförmig, die Hauptstiele handförmig, mit netziger Zwischennervatur, der Blattstiel an der Basis oft 2stachelig oder -drüsig, manchmal grosse Achselknollen entwickelnd. B diöcisch, *, klein und unansehnlich, in einzeln oder paarweise collateral in den Laubblattachsen stehenden Inflorescenzen, die ♀ in einfachen Ähren oder Trauben, die ♂ in zusammengesetzten, da sich bei ihnen in der Achsel des wie bei den ♂ B seitlich oder schräg hinten stehenden Vorblattes 2—∞blättrige büschelige Wickeln ausbilden. Einzelne B durch alle Wirtel 3zählig. ♂ B: P 3 + 3 am Grunde verwachsen, rad-, trichter-, glocken- oder becherförmig, die Segmente gleich oder ungleich (die inneren oder die äusseren grösser; A 3 + 3, bisweilen 3 + 0 (Dioscorea-Arten), dem P eingefügt (meist im Schlunde), stets kürzer als dasselbe, die kurzen Filamente frei, die introrsen, der ganzen Länge nach ihre Fächer öffnenden Antheren auf dem Rücken angeheftet; G verkümmert. ♀ B: P 3 + 3, über dem Fruchtknoten mehr oder weniger verengert, sonst wie bei den ♂ B; A rudimentär oder 0; G (3), das 3fächerige Ovarium im Innenwinkel jedes Faches mit 2 über einander sitzenden anatropen Samenknochen, die 3 Griffel an der Basis mehr oder weniger hoch verwachsen und bisweilen verkürzt oder fast 0, die Narben einfach oder 2lappig. Frucht sehr selten beerenartig (Tamus), meist eine durch das bleibende P gekrönte 3fächerige, kugelige oder 3kantige, pergament- oder lederartige, fachspaltig-3klappige, 3-6samige Kapsel; bisweilen nur ein einzelnes und dann 1samiges Fach ausgebildet und die zusammengedrückte Frucht flügelfruchtartig (Rajania). Samen in Beeren kugelig (Tamus), sonst zusammengedrückt und in den echten Kapseln (Dioscorea etc.) ringsum häutig geflügelt. Endosperm fleischig-knorpelig, solid (Tamus) oder central gespalten. Embryo klein, in der Nähe des Nabels gelegen, eikegelförmig (Tamus) oder meistens spatelförmig. — Ca. 160 Arten, die meisten in den Tropen Amerika's und Asien's, weniger in Afrika und Neuholland zu Hause, manche durch die ganzen Tropen cultivirt. In Europa nur

1. *Tamus L.* P kreiselförmig-trichterig oder -glockig. Narben 2spaltig. Beeren 3fächerig, jedes Fach mit 2 kugeligen Samen. — *T. communis L.*

¹ Kunth, Enumer. V. 322. Eichl. Diagr. I. 159. Payer, Organ. 681, tab. 146.

(Schmeerwurz). Wurzelstock knollig, fleischig, aussen schwärzlich. Stengel bis 4 Mtr. lang. Blätter meist herzförmig, zugespitzt. ♂ Blütenstände grösser und ihre B grösser als bei den ♀. B grünlich. Beeren kugelig oder kugelig-elliptisch, roth, durch Fehlschlagen meist nur 3—5samig. Schattige Gebüsche, Bergwälder, in den Mittelmeerländern und Westeuropa (noch in Oberbaden, Schweiz, Südtirol, Krain). März—Mai. Rhizom früher als Radix Tami s. Bryoniae nigrae officinell.

2. *Dioscorea L.* Kapsel pergamentartig, 3fächerig, 3kantig, fachspaltig-3klappig, jedes Fach mit 2 flachgedrückten, ringsum häutig-gefügelten Samen mit central gespaltenem Endosperm. — Grosse, die Mehrzahl der Arten der ganzen Familie enthaltende Gattung, aus der bemerkenswerth: *D. alata L.*, *D. sativa L.* (und andere Arten), ursprünglich in Indien heimisch, werden der essbaren, stärke-reichen, oft bis 20 Kilo schweren Knollen (Yams, Yamswurzel) wegen in den gesammten Tropen als wichtige Nahrungspflanzen gebaut. (Stärke — Wiesner, Rohstoffe 283.)

43. Familie. Taccaceae.¹

4 Kräuter mit knolligen Rhizomen und grundständigen, gestielten, einfachen oder handförmig- oder fiederig-gelappten Blättern. Inflorescenz eine Doppelwickel auf langem Schafte, von 2 Scheidenblättern und den 2 flügelartigen Vorblättern der Primanblüthe eingehüllt, während die einzelnen Vorblätter der übrigen B zu dünnen Fäden umgewandelt sind und wie ein Bart zwischen den gestielten, *, ♀ B herunterhängen. P(3+3), am Grunde verwachsen. A 3 + 3, dem P inserirt, die Filamente verbreitert und an der Spitze kapuzenförmig, die Antheren intrors. G(3), 1- oder unvollständig 3fächerig, mit 3 Parietalplacenten mit ∞ anatropen und aufsteigenden oder hemianatropen und dann horizontalen Samenknochen; Griffel einfach, mit scheibenförmiger, 3lappiger Narbe, deren Lappen wieder zweispaltig sind. Beere mit ∞ eiförmigen, kantigen oder halbmondförmigen Samen mit lederiger, gestreifter Testa und eiförmigem, im Grunde des fleischigen Endosperms liegendem Embryo. — Nur wenige (8—10) Arten im tropischen Asien, Neuholland, auf den malayischen und polynesischen Inseln. *Tacca Forst.* — *Tacca pinnatifida Forst.* liefert ein essbares Rhizom, dessen Stärke wohl als tahitisches Arrow-root in den Handel kommt; vgl. Wiesner, Rohstoffe 282.

44. Familie. Iridaceae.²

4 Kräuter mit dickem, kriechendem (Iris) oder noch häufiger knolligem Wurzelstocke (*Crocus*, *Gladiolus*), selten mit dicht gebüschelten Faserwurzeln (Arten von *Sisyrinchium*), selten Sträucher mit scharfkantigen Stämmen (*Witsenia*, *Klattia*, *Nivenia* — alle 3 am Cap), sehr selten ☉ (*Sisyrinchium micranthum*). Blätter sämmtlich grundständig (*Galaxia*, *Crocus*), oder zum Theil an einem aufrechten, stielrunden oder kantigen Stengel (*Iris*, *Gladiolus* etc.), meist fächerförmig-2zeilig und schwertförmig-reitend (*Iris*, *Gladiolus* etc.), oder linealisch (*Crocus*), stets ganzrandig, parallelnervig, meist ziemlich derb bis lederig, selten in den Achseln Brutknospen entwickelnd (Arten von *Moraea*, *Sparaxis*, *Hesperantha*). B bald einzeln terminal (Arten von *Crocus*, *Iris* etc.), bald zu mehreren in armlüthigen Inflorescenzen

¹ Schnizlein, Iconogr. I. tab. 58. Kunth, Enumer. V. 457. Baillon, Adansonia VI. 343. Eichler, in Sitzungsber. d. bot. Ver. d. Prov. Badenbg. XXI.

² Eichl. Diagr. I. 160. Payer, Organog. 659, tab. 138. Irmisch, Morphologische Beobachtungen . . . (Note 1, S. 391). Heinricher, Beitrag zur Entwicklungsgeschichte der Irideen-Blüthe. Jahresber. d. akadem. naturw. Ver. zu Graz V (und Note 1, S. 213). Baker, Systema Iridacearum. Journ. of the Linn. Soc. Botany XVI, 61 (hier ältere Literatur).

(Arten von *Crocus*, *Galaxia*, *Syringodea*), oder in einfachen Aehren (*Gladiolus*) oder Rispen (*Diasia*), oder an Stelle der Einzelblüthen treten fächerartige Blüthengruppen (Arten von *Iris*, *Sisyrinchium* etc.; vgl. über diese Verhältnisse S. 443 und Eichler a. a. O.); jede Einzelblüthe am Grunde meist mit 2 (selten mehr) spathaartigen, meist häutigen Hochblättern (2 kieligen, adossirtes Vor- und Deckblatt), von denen sie vor der Entfaltung scheidenartig eingeschlossen wird. B ♀, meist ✕, oder auch ↑ (*Gladiolus*). P $(3+3)$, beide Kreise corollinisch, am Grunde röhrig verwachsen, die Segmente sämmtlich gleich oder fast gleich (*Crocus*), oder quirlweise in Grösse und oft auch in Form, Behaarung und Richtung verschieden (*Iris*), oder der innere Kreis selbst sehr wenig entwickelt (*Patersonia*); Präfloration offen oder gedreht (bei *Iris* bisweilen der äussere Kreis gedreht, der innere offen) bei verwelkbleibendem P nach dem Verblühen oft gegensinnig zusammengedreht (*Iris*, *Tigridia*). A $3+0$ (vgl. S. 213 — im nächsten Jahre waren kaum 10 Proc. der B abnorm), epigyn oder der Perigonröhre vor den äusseren Abschnitten eingefügt, frei (*Iris*, *Gladiolus*, *Crocus*) oder unter sich verwachsen (*Tigridia*, *Galaxia*, *Sisyrinchium*), die extrorsen, ihre Fächer der ganzen Länge nach öffnenden Antheren an der Basis oder auf dem Rücken befestigt; alle Staubgefässe fruchtbar, sehr selten (bei ungleicher Länge) nur 2 fertil und das 3. unfruchtbar (*Diplarrhena*); als anormale Gattung der Iridaceen wird von Bentham die australische Gattung *Campynema* mit A 6 betrachtet. G $(\bar{3})$, sehr selten nur halbunterständig (*Witsenia*), 3 fächerig, mit ∞ 1-, 2- oder mehrreihig im Innenwinkel des Faches sitzenden anatropen, horizontalen, manchmal aufsteigenden (*Crocus*, *Galaxia*) oder hängenden (*Gladiolus*, *Watsonia*), selten mit wenigen Samenknochen, sehr selten das Ovarium 1 fächerig mit 3 Parietalplacenten (*Hermodactylus*). Griffel einfach, mit 3 mit den Staubgefässen abwechselnden (*Sisyrinchium*, *Libertia*) oder meistens denselben gegenüberstehenden Narben (*Iris*, *Gladiolus*, *Crocus*) von sehr wechselnder, häufig blumenblattartig verbreiteter Gestalt (*Iris*). Kapsel 3kantig oder buckelig-3lappig, fachspaltig-3klappig, die Klappen häutig, pergamentartig oder lederig. Samen ∞ , fast kugelig oder durch gegenseitigen Druck kantig oder bei horizontaler Lage mehr oder minder scheibenförmig und gerandet bis geflügelt; Testa häutig oder papierartig bis manchmal lederig oder fleischig. Embryo klein, axil oder excentrisch im fleischigen, knorpeligen, bisweilen hornigen Endosperm. — Ca. 700 Arten, von denen fast die Hälfte (über 300) am Cap heimisch; weiterhin vertheilen sich nach Baker die Arten: Europa und Nordafrika 94, gemässigtasien 89, tropisches Amerika 82, tropisches Afrika 56 etc. Die folgende Gruppierung der Gattung ist nach Baker a. a. O.

1. *Unterfamilie*. *Ixiaceae*. P ✕, die äusseren Abschnitte den inneren ähnlich. Staubgefässe allseitig gleichmässig abstehend.

1. *Tribus*. *Croceae*. Knollengewächse mit freien Staubgefässen.

1. *Crocus* L. Stengel sehr kurz, mit einigen häutigen Scheidenblättern und darüber einer Anzahl schmal-linealischer, rinniger, mit einem weissen, unterseits kielartig vorspringenden Mittelstreifen versehenen gleichzeitig mit oder (vollständig) erst nach den B sich entwickelnden Laubblättern und einer Gipfelblüthe oder auch noch einer oder mehreren Seitenblüthen. Hauptknospe in der Achsel des obersten Laubblattes oder in der Achsel des dem Tragblatte der untersten B voraufgehenden Blattes; der Stengeltheil unter

ihr nach der Blüthe zu der von den faserigen oder netzig zerschlitzenen Resten der Scheidenblätter umhüllten, die Reservestoffe aufspeichernden, bis zum nächsten Frühjahr bleibenden und dann allmählich absterbenden Knolle anschwellend. B am Grunde meist von 2 langen, häutigen Hochblättern umhüllt, sehr gross, zart. P trichterförmig oder trichterig-glockig, mit sehr langer und enger, zarter, cylindrischer Röhre und oblong-spatelförmigen Segmenten, deren äussere wenig grösser als die inneren. Staubgefässe dem Perigonschlunde eingefügt, kürzer als das P, mit verflachten Filamenten und aufrechten, linealischen, am Grunde pfeilförmigen Antheren. Griffel sehr lang, fadenförmig, aus der Perigonröhre vorragend; Narben spreizend, fleischig, keilförmig, am oberen Rande durch die Narbenpapillen gezähnt bis gewimpert und ausserdem oft noch lappig eingeschnitten, nach oben mehr oder weniger tutenförmig nach innen gerollt. Samenknochen ∞ , aufsteigend. Kapsel erst während der Reife über den Boden tretend, papierartig, länglich-3seitig, mit ∞ kugeligen Samen mit häutiger, brauner Testa, hornigem Endosperm und axilem Embryo. — Ca 50 Arten in Südeuropa, Westasien und Mauritanien.

Die Gattung *Crocus* wird von Baker a. a. O. in folgende Untergattungen gegliedert:

I. *Holostigma*. Narben kaum gewimpert, fast ganzrandig.

A. Vernaales, im Frühjahr blühende: *C. vernus* All. (Süd- und Mitteleuropa; Niederösterreich. März. April. — Hayne, *Arzneigew.* VI, Taf. 26.), *C. bannaticus* Heuff. (Ungarn, Siebenbürgen; Oberschlesien), *C. aureus* Sibth. et Sm. (Kleinasien, Griechenland), *C. luteus* Lam. (ebenda — Hayne, *Arzneigew.* VI. Taf. 27.), *C. variegatus* Hoppe et Hornsch. (Kaukasus, Kleinasien, Oesterreich) etc., alle in Gärten als beliebte Zierpflanzen cultivirt.

B. Autumnales, im Herbst blühend: *C. sativus* L.

II. *Odontostigma*. Narben kurz gewimpert.

III. *Schizostigma*. Narben vielspaltig. (Autumnales: *C. iridiflorus* Heuff. Banat.)

C. sativus L. (Saffran oder Safran. Saffron). Knollen bis 35 Cmtr. im Durchmesser, niedergedrückt-kugelig, an der Basis und noch mehr am Scheitel unter der sich neu bildenden Knolle vertieft, von den nussbraunen, parallelfaserigen, nur locker zusammenhängenden, nach oben schopfig die diesjährige Stengelbasis umgebenden Resten der Scheidenblätter ringsum vollständig umhüllt, unten mit einem Kranze einfacher Nebenwurzeln. Seltenere entstehen bei Anlage mehrerer Achselknochen mehrere Knollen neben einander, so dass dann die alte Knolle auch mehrere blühende Stengel besitzt. Blühender Stengel mit 5—6 häutigen, durchscheinenden, längsstreifigen, oben schief abgestutzten, grösstentheils unterirdischen Scheidenblättern und 6—9 zugleich mit der B oder etwas früher erscheinenden schmal-linealen, stumpfen, am Rande umgerollten, dunkelgrünen Laubblättern mit unterseits flach vortretender, weisser Mittelrippe. B zu 1—2, jede fast bis zur Länge der Perigonröhre von der aus 2 sehr zarthäutigen, durchscheinenden Blättern bestehenden Scheide umhüllt; bei 2 B diese ausserdem zusammen noch von einer 1blättrigen, röhrigen, horizontal abgestutzten allgemeinen Scheide eingeschlossen, welche dem 1blüthigen Stengel fehlt. Blütenstiel bis 2 Cmtr. lang, undeutlich 3kantig. P 10—15 Cmtr. lang, blass-violett mit dunkleren Streifen, am Schlunde bärtig, die Saumabschnitte oblong, stumpf. A 3 etwa halb so lang als der Saum des P, die Antheren länger als die Filamente. Griffel etwas länger als die Röhre des P, die 3—3,5 Cmtr. langen, tief

orangeröthen, gegen die Basis gelblichen, am Rande nur schwach gewimperten Narben zwischen den Zipfeln des P herabgebogen. — Vaterland nicht sicher bekannt, doch wahrscheinlich der Orient (Kleinasien, Persien). Wird in wärmeren Ländern (namentlich in Südeuropa — noch in Wallis, in Niederösterreich bei Melk, Wagram u. s. w. seit etwa 1770) der den officinellen Safran liefernden Narben wegen im Grossen gebaut. — Bei den Persern wird seine Cultur bis ins 10. Jahrhundert zurückgeführt, doch ist die Bekanntschaft mit dem Safran eine weit ältere, da er bereits in der ältesten indischen Medicin eine wichtige Rolle spielte. — Blüthezeit bei uns im September und October.

Abbild. Berg und Schmidt, *Officin. Gew. Taf. I d.* Hayne, *Arzneigew. VI. Taf. 25.* Nees v. Esenb. *Plantae medicin. tab. 58.*

Droge: *Crocus s. Stigmati Croci* (Safran), Ph. germ. 85; Ph. austr. 65; Ph. hung. 139; Ph. ross. 92; Ph. helv. 30; Cod. med. 84; Ph. belg. 34; Nederl. A. 104; Brit. ph. 93; Ph. dan. 235; Ph. suec. 199; Ph. U. S. 28. — Berg, *Waarenk. 344*; Atlas zur *Waarenk. Taf. LXI, Fig. 96.* Flückig. *Pharm. 533.* Flückig. and Hanbury, *Pharm. 663*; *Hist. des Drogues II. 477.* Wiesner, *Rohstoffe 705.*

Präparate: *Tinctura Croci*, Ph. germ. 345; Ph. ross. 422; Ph. helv. 143; Cod. med. 379; Ph. belg. 263; Nederl. A. 345; Brit. ph. 329; Ph. dan. 270. *Syrupus Croci*, Ph. germ. 325; Ph. ross. 397; Ph. helv. suppl. 111; Cod. med. 480; Ph. belg. 240, 246, 335. *Tinctura Opii crocata s. Vinum thebaicum crocatum etc.*, Ph. germ. 352; Ph. austr. 208; Ph. hung. 461; Ph. ross. 433; Ph. helv. 146; Ph. belg. 288; Nederl. A. 372; Ph. dan. 295; Ph. suec. 248. *Tinctura Aloës composita s. Elixir ad longam vitam*, Ph. germ. 339; Ph. helv. suppl. 32; Nederl. A. 340; Ph. suec. 225. *T. Opii acetosa*, Ph. helv. suppl. 121. *T. Scillae composita*, Ph. helv. suppl. 122. *T. Cinchonae composita*, Brit. ph. 326. *T. Opii ammoniata*, Brit. ph. 338. *T. Rhei*, Brit. ph. 339. *Vinum Glycyrrhizae thebaicum*, Ph. suec. 246. *Emplastrum Galbani crocatum*, Ph. germ. 98; Ph. ross. 110; Ph. helv. suppl. 36; Nederl. A. 115; Ph. dan. 87. *Emplastrum oxycroceum*, Ph. germ. 103; Ph. austr. 77; Ph. hung. 165; Ph. belg. 165. *E. de Vigo cum Mercurio*, Ph. helv. suppl. 38. *Elixir Proprietatis Paracelsi*, Ph. germ. 91; Ph. helv. suppl. 33; Ph. belg. 266. *Pilulae Aloës crocatae*, Ph. suec. 147. *Pilulae Aloës et Myrrhae*, Ph. belg. 266; Brit. ph. 235. *Massa Pilularum Ruffi*, Ph. austr. 134. *Pulvis Infantum Hufelandi*, Ph. ross. 325. *P. Cretae aromaticus*, Brit. ph. 263. *P. Croci*, Cod. med. 311. *Liquor Clauderi*, Ph. dan. 151. *Unguentum Acetatis plumbici compositum*, Ph. dan. 281. *Collyrium adstringens luteum*, Ph. austr. 63; Ph. hung. 135. *Electuarium theriaca*, Ph. helv. suppl. 32. *E. de Croco compositum*, Cod. med. 504. *Decoctum Aloës compositum*, Brit. ph. 96. *Ptisana de Croco*, Cod. med. 348. *Extractum Croci*, Cod. med. 445. Etc. etc.

Die käufliche, hygroskopische, gewürzig-bitter schmeckende, gewürzhaft riechende Droge ist ein lockeres Haufwerk vereinzelter oder noch zusammenhängender Narben und um so werthvoller, je weniger (gelbe) Griffelreste beigemischt sind. Zu 100 Gramm frischer Waare gehören ca. 2000, zu eben so viel lufttrockener Waare ca. 12000 Blüten. Den einzelnen Narben hängen Oeltropfen, Fettklumpchen und gewöhnlich auch einzelne grosse, kugelige Pollenkörner an. Bestandtheil: ein schon in Wasser löslicher,

gelbrother, Polychroit genannter Farbstoff (Glucosid), der durch verdünnte Säuren in Crocin, ätherisches Oel und Zucker gespalten wird (Husemann, Pflanzenstoffe 1048). Verfälschungen werden vorgenommen durch kleinere, gelbe Narben anderer Crocus-Arten (*C. vernus* etc.), mit durch Fernambuk-extract etc. gefärbten Blüten verschiedener Compositen (*Carthamus tinctorius*, *Calendula officinalis* etc.), zerschnittenen Blumenblättern von *Punica Granatum*, bereits ausgezogenem Safran etc.

Als weitere Tribus gehören in diese Unterfamilie die *Galaxiaceae* (Knollengewächse mit verwachsenen Staubgefässen — *Galaxia*, am Cap), *Aristeae* (Kräuter oder b, ohne Knollen, mit freien Staubgefässen — *Aristea*, *Witsenia*, *Nivenia*, *Klattia*, sämtlich Afrikaner) und *Sisyrinchaeae* (Kräuter ohne Knollen, mit verwachsenen Staubgefässen — *Sisyrinchium*, Amerika):

2. *Unterfamilie. Irideae.* P ✕, die äusseren Abschnitte den inneren unähnlich. Staubgefässe allseitig gleichmässig abstehend.

2. *Tribus. Euirideae.* 4 Kräuter mit meist dickem, schiefer bis kriechendem (*Iris*), selten verkürztem (*Diplarrhena*) oder handförmigem Rhizom und freien Staubgefässen.

2. *Iris L.* (Schwertlilie, Orris, Lisch, Viol.) Kräuter mit schiefer oder kriechendem, dickem, verzweigtem Rhizom. Grundständige Blätter ∞, fächerförmig-2zeilig, linealisch oder schwertförmig, reitend; Stengelblätter wenige, entfernt stehend, kleiner. B in der Achsel von laubartigen oder schuppenförmigen Tragblättern, einzeln (*I. pumila*) oder in aus fächerartigen Gruppen bestehenden Inflorescenzen, die meist dadurch entstehen, dass das adossirte Vorblatt der B in seiner Achsel wieder eine mit adossirtem Vorblatte einsetzende B entwickelt, das neue Vorblatt abermals u. s. w. Bei vielen Arten sind jedoch die Stellungsverhältnisse complicirter. Hier schliesst (nach Wydler und Eichler a. a. O.) der Stengel nach einer Anzahl disticher Hochblätter mit einer Gipfelblüthe ab, unter welcher die beiden obersten Hochblätter zu einer Art 2klappiger Scheide (Hüllblätter) zusammengerrückt sind; das untere derselben ist unfruchtbar, das obere hat in seiner Achsel einen Spross, der nur das adossirte Vorblatt besitzt und im Falle von Unfruchtbarkeit des letzteren in eine Einzelblüthe ausgeht (*I. germanica*), sonst eine Blütenfächer trägt (*I. sibirica*). In den Achseln der unteren Hochblätter (mit Ausnahme also des zweitobersten sterilen) entwickeln sich fernerhin Zweige, die ausser dem adossirten Vorblatte noch 2 distich an dasselbe anschliessende, also median vorn und hinten gestellte Hochblätter tragen, die unter der folgenden Endblüthe wieder eine 2klappige Scheide (Hüllblätter) bilden. Von diesen ist gewöhnlich das obere wieder fruchtbar und trägt eine B oder eine Blütenfächer in der Achsel; ist es dagegen (wie häufig an den oberen Zweigen) steril, so entstehen 1blüthige Inflorescenzzweige, deren B ausser vom Vorblatte von der 2blätterigen Scheide umhüllt ist. Im Uebrigen giebt es auch Arten, bei denen schon das Vorblatt fruchtbar ist, die Hüllblätter fehlen. Wir haben somit Arten mit unbehüllter B neben solchen mit 2blätteriger Blütenhülle; bei letzteren geschieht eine Verzweigung, falls sie überhaupt stattfindet, aus dem oberen Hüllblatte, die hieraus entstehenden B sind aber stets unbehüllt und besitzen nur das eine adossirte Vorblatt, das bei Fruchtbarkeit die Bildung fächerförmiger Partialinflorescenzen bewirkt. P am Grunde kürzer oder länger röhrig, seine Abschnitte mehr oder weniger (die inneren meist stark) ge-

nagelt, die äusseren nackten oder am Grunde auf der Innenseite mit einer büstenartigen Haarleiste versehenen (bärtigen) Abschnitte in offener B abstehend oder zurückgebogen, die inneren aufrecht abstehend, aufrecht oder zusammenneigend (Fig. 145). A 3 vor den Narben dem Schlunde des P eingefügt, mit fädigen, abgeflachten Filamenten und lineal-länglichen, an der



Fig. 145. *Iris florentina* L. A Blüte und Blütenknospe, nat. Gr. — B Längsschnitt des Gynaeceums, nat. Gr. — *pi* äusseres und *pi* inneres Perigon, *a* Staubgefäss, *u* Narbe, *c* Griffel, *o* Fruchtknoten.

Basis befestigten Atheren. Fruchtknoten mit ∞ horizontalen Samenknochen in jedem Fache (Fig. 145 B); Griffel kurz, 3kantig; Narben gross, blumenblattartig, oberseits gewölbt-gekielt, an der Spitze 2lippig, die Oberlippe viel grösser als die untere und 2spaltig, die Unterlippe kurz und ganz oder nur ausgerandet (Fig. 145). Kapsel gross, meist 3kantig, mit ∞ meist mehr oder weniger zusammengedrückten, horizontalen Samen mit starker, glänzendbrauner, bisweilen scharlachrother Testa und hornigem Endosperm. —

Ca. 80 vorzüglich der nördlichen gemässigten Zone angehörige Arten. — 3 fossile Arten im deutschen und schweizerischen Tertiär (Schimp, Pal. végét. II. 444); *Iridium groenlandicum* Heer im Tertiär Grönland's (Schimp, l. c. 445).

I. Barbatae. Aeussere Perigonabschnitte bärtig, zurückgeschlagen; Röhre des P so lang oder länger als der Fruchtknoten. B sitzend oder kurz gestielt.

A. Stengel 1blüthig, kürzer als die Blätter; Perigonröhre dünn, weit über die Hochblätter vorragend: *I. pumila* L. (P violett, selten hellblau oder weiss. Südosteuropa, schon in Oesterreich; in Deutschland häufig auf Mauern angepflanzt. April, Mai.)

B. Stengel mehrblüthig und länger als die Blätter. Perigonröhre nicht oder wenig über die Hochblätter vorragend.

1. Hochblätter der Blüthenscheide schon vor dem Aufblühen vom Grunde an trockenhäutig.

I. pallida Lam. (*I. odoratissima* Jacq.) 30—60 Cmtr. hoch. Blätter breit schwertförmig, spitz. B sehr gross, bis 12 Cmtr. im Durchmesser, wohlriechend, hellviolett, die Abschnitte am Grunde braun geädert. Aeussere Perigonabschnitte verkehrt-eiförmig, innere elliptisch-verkehrt-eiförmig, plötzlich in den Nagel zusammengezogen, so lang als die äusseren. Anthere kürzer als das Filament. Narben in der Mitte etwas verbreitert, die Lappen der Oberlippe eiförmig, stumpf, gerade vorgestreckt. — Südeuropa und Orient, bei uns häufig als Zierpflanze. Mai, Juni. — Abbild. Hayne, Arzneigew. XII, Taf. 3. Nees v. Esenb. Plantae medicin. Suppl. 4. Heft, Taf. 20.

2. Hochblätter in der unteren Hälfte oder grösstentheils krautartig. Lappen der Oberlippe der Narbe spitz.

I. germanica L. 30 Cmtr.—1 Mtr. hoch. Blätter breit schwertförmig, meist sichelförmig gebogen, spitz. Hochblätter von der Mitte ab trockenhäutig. B so gross wie bei voriger Art, schwach riechend, die äusseren, verkehrt-eiförmigen Perigonabschnitte dunkel violett, am Grunde gelblich-weiss mit braunvioletten Adern, der am Grunde orangegelbe Bart nach aussen heller, die etwas helleren, rundlich-verkehrt-eiförmigen inneren Abschnitte plötzlich in den Nagel verschmälert, meist schwach ausgerandet, so lang als die äusseren. Antheren von der Länge der Filamente. Narben nach oben am breitesten, die Lappen ihrer Oberlippe von einander abstehend. — Mittel- und Südeuropa, in Deutschland sehr zerstreut, aber häufige Zierpflanze. Mai. — Abbild. Hayne, Arzneigew. XII, Taf. 2. Nees v. Esenb. Plantae medicin. tab. 57.

I. florentina L. Hochblätter nur am Rande trockenhäutig. B wohlriechend. Perigon weiss, die Abschnitte am Grunde mit braunen Adern, die inneren schmaler wie bei voriger Art, länglich-verkehrt-eiförmig. Narben in der Mitte am breitesten, die Lappen ihrer Oberlippe gerade vorgestreckt. Sonst wie vorige Art. — Abbild. Berg und Schmidt, Officin. Gew. Taf. X f. Hayne, Arzneigew. XII, Taf. 1.

Sonstige Arten dieser Abtheilung sind: *I. squalens* L. (Filamente $1\frac{1}{2}$ mal so lang als Antheren; Narbe in der Mitte etwas breiter; äussere Perigonzipfel violett, am Grunde weisslich und braun geädert, innere blass-schmutzig-gelb; sonst wie *I. germanica*. Mitteleuropa, bei uns manchmal cultivirt). — *I. sambucina* L. (Zipfel der Oberlippe der Narbe mit dem inneren Rande zusammenschliessend; innere Perigonzipfel grau-bläulich. Sonst wie vorige Art. Mitteleuropa—Süddeutschland). — *I. bohemica* Schmidt (Blüthenscheiden zur Blüthezeit ganz krautig, eiförmig-länglich; P violett. Oestliches Mitteldeutschland). — *I. variegata* L. (P gelb, die äusseren Zipfel braunaderig. Oesterreich).

II. Imberbes. Aeusserere Perigonabschnitte bartlos, absteheud; die inneren meist kürzer als der Fruchtknoten oder 0.

A. P schön gelb, einfarbig: *I. Pseudacorus L.* (Stehende Gewässer. Mai, Juni. — Hayne, Arzneigew. XII, Taf. 4.)

B. P blass-schmutzig-gelb, violett gestreichelt und geadert: *I. foetidissima L.* (Südeuropa, England. — Hayne, Arzneigew. XII, Taf. 5. — Cod. med. 60.)

C. P violett (Blätter alle mehr oder minder linealisch-schwertförmig, grasartig).

1. Stengel 2schneidig: *I. graminea L.* Mittel- und Südeuropa, in Süddeutschland sehr zerstreut.

2. Stengel stielrund: *I. sibirica L.* (Stengel hohl; äussere Perigonzipfel verkehrt-eiförmig, in einen kurzen Nagel verschmälert, hellblau, violett geadert, die inneren Zipfel dunkler. Mittel- und Südeuropa, Sibirien. in Deutschland zerstreut). — *I. spuria L.* (Stengel solid; äussere Perigonzipfel rundlich, kürzer als der lanzettliche Nagel, weissgelblich mit blauen Adern, innen violett. Mittel- und Südeuropa — Oesterreich, Rheintal bei Mainz und Bingen).

In diese Abtheilung gehört auch die in den östlichen vereinigten Staaten Nordamerika's wachsende *I. versicolor L.*, deren Rhizom in der Ph. U. S. 59 vorgeschrieben.

Droge: Rhizoma Iridis s. Iridis florentinae (Veilchenwurzel), Ph. germ. 290; Ph. austr. 111; Ph. hung. 237; Ph. ross. 347; Ph. helv. 112; Cod. med. 60; Ph. belg. 46; Nederl. A. 175; Ph. dan. 201; Ph. succ. 177; Ph. U. S. 59. — Berg, Waarenk. 107; Atlas zur Waarenk. Taf. XXI, Fig. 51. Flückig. Pharm. 171. Flückig. and Hanbury, Pharm. 660; Hist. d. Droq. II. 471.

Präparate: Species pectorales s. ad infusum pectorale, Ph. germ. 350; Ph. ross. 368. Pulvis Infantum Infelandi, Ph. ross. 325. Pulvis Magnesiae compositus, Ph. helv. 106. Pulvis dentrificius albis, Ph. austr. 164. Pulvis Tartari compositus, Ph. succ. 161. Pastilli Liquiritiae, Ph. helv. suppl. 84. Tinctura Scillae composita, Ph. helv. suppl. 122.

Die Veilchenwurzel wird in erster Linie von *I. pallida* und *I. germanica*, weniger häufig schon von *I. florentina* gewonnen, die alle drei besonders in der Umgebung von Florenz im Grossen gebaut werden. Die Droge wird von Leghorn, Triest und Mogador aus verschifft. Abgesehen von Grössenunterschieden ist bei allen drei Arten das Rhizom von gleicher Beschaffenheit. Der bis 4 Cmtr. starke, selten dickere, merklich flachgedrückte, häufig gabelig verzweigte Wurzelstock zeigt stets eine Anzahl von verschieden alten Jahrestrieben, die durch Einschnürungen getrennt sind und deren die grösseren Stücke der Handelswaare gewöhnlich 3—5 aufweisen. Die einzelnen meist eikeulenförmigen Glieder sind auf dem gewölbten Rücken durch die Blattnarben geringelt; auf der Unterseite entspringen zahlreiche fleischige Nebenwurzeln. Das frisch fleischige, unangenehm riechende und scharf bitter schmeckende, aussen gelbbraune, innen weisse Rhizom wird im Herbste gesammelt, von der korkigen Aussenrinde und den Nebenwurzeln (deren kreisrunde Narben noch sichtbar) befreit und rasch getrocknet. Es riecht dann angenehm veilchenartig und schmeckt milder. Auf dem Querschnitte zeigt die ca. 2 Millim. dicke Rinde nur vereinzelte oder keine Gefässbündel; gegen den Axencylinder (Holzkörper) ist sie nur auf der Unterseite durch eine aus durchschnittlich 2 Lagen tafelförmiger, nicht verdickter Zellen bestehende Kernscheide scharf begrenzt. Die dünnen Gefässbündel sind concentrische, den Basttheil im Centrum führende. Das gesammte Grundgewebe des Rhizoms besteht aus dickwandigen, getüpfelten Parenchymzellen,

die von elliptischen bis kugeligen Stärkekörnern vollgepfropft sind und hier und da Krystalle von Kalkoxalat zeigen. Bestandtheile des Rhizoms sind ausserdem: Gummi, ein Weichharz, etwas Gerbstoff und der den Veilchengeruch bedingende Iris-Campher, dessen geringe Menge nach den vorhandenen Angaben von ca. 0,1—0,8 Proc. schwankt und dem die Droge die ausgedehnte Verwendung in der Parfümerie (schon bei den alten Griechen und Römern) verdankt. Sonst wird sie fast nur noch zu Zahnpulvern und zur Herstellung der Fontanelle-Kügelchen verwendet; auserlesene Stücke werden benutzt, um Kindern das Zahnen zu erleichtern (Rhiz. Ir. pro infantibus). — Der früher auch officinelle Wurzelstock von *I. Pseudacorus L.* (Rhizoma Pseudacori — Berg, Waarenk. 108) ist leicht durch die röthliche Färbung seines Gewebes, Geruchlosigkeit, verdickte Kernscheidezellen etc. unterscheidbar.

Die übrigen Tribus der Unterfamilie sind die Xiphionideae (Knollengewächse mit freien Staubgefässen — Xiphion), Tigridideae (Knollengewächse mit verwachsenen Staubgefässen — Moraea, Tigridia) und Patersonieae (mit Rhizom, Staubgefässe meist verwachsen — Patersonia).

3. Unterfamilie. *Gladioleae*. P ↑, die freien Staubgefässe aufwärts gekrümmt. Knollengewächse.

3. *Gladiolus Tourn.* Knolle wie bei *Crocus* entstehend (S. 440) und gleichfalls von einigen, trockenen, parallel- oder netzfaserigen Scheiden umhüllt, meist mehrere Jahre sich haltend, daher gewöhnlich zu 2—3 über einander. Stengel mit einigen Scheidenblättern, über denselben wenige breit-linealische Laubblätter und gewöhnlich noch ein oder einige Hochblätter: Hauptknospe in der Achsel des obersten Laubblattes, in den tieferstehenden Blattachseln oft noch weitere Knospen zu Nebenknohlen sich entwickelnd. B in einseitwendiger Aehre ohne Gipfelblüthe, mit Deck- und adossirtem Vorblatte. P mit trichteriger, abwärts gekrümmter Röhre und 6theiligem Saume, dessen Abschnitte so lang oder länger als die Röhre, ungleich, oblong oder verkehrt-eispatelförmig oder enagelt, die unteren abwärts gekrümmt, der Saum daher fast 2lippig. A 3 dem Schlunde des P eingefügt, mit aufwärts gekrümmten, fadenförmigen Filamenten und linealischen, an der Basis kurz gespaltenen und hier befestigten Antheren (bei unseren Arten kürzer als Filamente). Fruchtknoten mit ∞ Samenknohlen; Griffel fadenförmig (mit den Staubgefässen aufwärts gekrümmt, mit 3 erweiterten, fast blumenblattartigen Narben. Kapsel verkehrt eiförmig, pergamentartig, häufig mit flachgedrückten, breit geflügelten und häutig-schaligen, bisweilen mit ründlichen, ungeflügelten, dickschaligen Samen. — Ca. 90 Arten am Cap und im tropischen Afrika, in den Mittelmeerländern und im Orient. — *G. paluster Gaud.* Fasern der Knollenhülle stark, netzig verbunden, mit ründlichen oder ovalen Maschen. Aehre 2—5-blüthig. Kapsel länglich-verkehrt-eiförmig, gleichmässig schwach 6furchig, oben abgerundet. Feuchte Wiesen, zerstreut. Juni, Juli. — *G. communis L.* Fasern der Knollenhülle stark, parallel, nur oberwärts schmalmaschig verbunden. Aehre ∞ blüthig. Kapsel fast elliptisch, 3kantig, am Scheitel eingedrückt, die Kanten oberwärts kielartig vorspringend. Mittelmeergebiet. In Gärten cultivirt und daraus wohl verwildert, Mai, Juni. — *G. imbricatus L.* Knollenfasern fein; Kapsel verkehrt eiförmig, stumpf 3kantig; sonst wie vorige Art. Feuchte Wiesen und Waldplätze, zerstreut (Mittel- und Südostdeutschland), Juli. P bei allen drei Arten purpurn, die 3 unteren Abschnitte mit einem weissen, dunkel purpurn umsäumten Längsleck. Knollen von *G. paluster* früher als *Bulbi Gladioli s. Victorialis rotundae* (vgl. S. 426) officinell (Berg, Waarenk. 132).

46. Familie. Haemodoraceae.¹

4 Kräuter mit faserig gebüschelten Wurzeln, einfachen oder wenig verzweigten, manchmal verkürzten oder rhizomartigen Axen und meist 2zeiligen, schwertförm-

¹ Eichl. Diagr. I. 163. Schnizlein, Iconographia I. tab. 62.

migen, reitenden Blättern. B in Trauben, Doldentrauben oder Rispen, ♀, meist *, selten ↑ (*Anigosanthus*, *Wachendorfia*, *Dilatris*). P 6theilig, am Grunde röhrig oder fast glockig, aussen sehr häufig behaart bis dicht wollig. A 3 + 3, sämtlich fruchtbar (*Anigosanthus*), oder die 3 äusseren als Staminodien (*Dilatris*), oder 0 + 3 *Haemodorum*, *Lachnanthes*), die introrsen Antheren am Rücken oder an der Basis befestigt, die Filamente manchmal mit der Perigonbasis verwachsen. G ⁽³⁾ oder ⁽²⁾ (*Wachendorfia*, *Xiphidium*), 3fächerig, selten durch Schwinden von 2 Fächern fast 1fächerig (*Phlebocarya*), die Fächer mit 1—2, selten ∞ im Innenwinkel sitzenden, amphitropen oder selten anatropen Samenknochen; Griffel und Narbe einfach. Kapsel fachspaltig-3klappig, selten nussartig und 1samig (*Phlebocarya*); Samen schildförmig, mit papierartiger, kahler oder behaarter Testa, hornigem Endosperm und kurzem, geradem Embryo. — Ca. 80 Arten, vorzüglich Bewohner Neuhollands, des Cap und des nördlichen Amerika. — Die mit dieser Familie vielfach vereinigte kleine Familie der

Vellosoideae unterscheidet sich vorzüglich durch dichotom verzweigte Stämme, grasartige, an der Spitze des Stammes oder seiner Aeste sitzende Blätter und einzeln end- oder achselständige, schaftartig gestielte, vorblattlose. ♀ B. P *, 6theilig. A 3 + 3 (*Barbacenia*, Arten von *Vellosoia*) oder im Multiplum von 6 vorhanden: 12, 18, 36, 60—66 (*Vellosoia*-Arten) und dann mit den Filamenten zu je 2, 3 oder mehr in 6 Gruppen verwachsen oder auf der Innenseite eben so vieler Schuppen entspringend; Antheren intrors. G ⁽³⁾, 3fächerig, jedes Fach mit ∞ anatropen oder halbanatropen Samenknochen. Kapsel fachspaltig-3klappig. — Wenige Arten in Brasilien und auf Madagascar.

47. Familie. Pontederiaceae.¹

2 Sumpf- und Wasserpflanzen mit kriechendem Rhizom oder niederliegenden, wurzelnden Stengeln. Blätter gestielt, der Blattstiel an der Basis scheidig, manchmal blasig erweitert, die Spreite oval oder herzförmig, selten die Blätter gestielt und linealisch. B ♀, in endständigen Aehren oder Trauben oder statt der gewöhnlich paarig genäherten, in den Paaren gekreuzten Einzelblüthen in diesen auch Blüthengruppen; Deck- und Vorblätter 0. P trichter- oder tellerförmig, mit kürzerer oder längerer Röhre und 6theiligem Saum, selten *, meist mehr oder weniger ↑ oder auch 2lippig, in der Knospe gedreht oder absteigend dachig. A 3 + 3 (*Pontederia*, *Eichhornia*), selten 0 + 3 (*Heteranthera*), der Perigonröhre und bei den ↑ B oft in verschiedener Höhe eingefügt und nach rückwärts an Länge abnehmend; Antheren intrors, bei *Heteranthera* die unpaare von anderer Gestalt. G ⁽³⁾, gleichmässig 3fächerig (*Eichhornia*, *Heteranthera*) oder die 2 hinteren Fächer verkümmert (*Pontederia*), die Fächer mit ∞ anatropen Samenknochen, selten bei nur 1 Fache mit 1 hängenden (*Pontederia*). Kapsel fachspaltig-3klappig, ∞samig, oder die 1samige, 1fächerige Frucht nicht aufspringend (*Pontederia*). Samen ellipsoidisch, längsstreifig, mit papierartiger Testa, der gerade, axile Embryo fast von der Länge des mehligten Endosperms. — Ca. 30 Arten, von denen die meisten im tropischen Amerika, wenige in Afrika und Asien. Nach Legget sind bei *Pontederia cordata* die B in derselben Weise trimorph, wie bei *Lythrum* (S. 270).

48. Familie. Bromeliaceae.²

2 Kräuter oder Halbsträucher, häufig epiphytisch und mit Luftwurzeln. Stamm sehr verkürzt, die deshalb meist in dichter Spirale grundständigen, an der Basis scheidigen Blätter schmal, starr, oberseits rinnig, die Ränder häufig stachelig gezähnt, die Flächen oft von grauen oder silberweissen Schuppen bedeckt. Die ♀,

¹ Eichl. Diagr. I. 165. Schnizlein, *Iconographia* I. tab. 54. Kunth, *Enumer.* IV. 118. Legget, *Pontederia cordata*, in *Bull. of the Torrey bot. Club* 1877, S. 170.

² Eichl. Diagr. I. 166. Schnizlein, *Iconographia* I. tab. 65. Koch, *Conspectus generum et subgenerum Bromeliacearum germine supero aut semiinfero* . . . *Index semin. hort. bot. Berolin.* 1873. Poisson, *Du siège des matières colorées dans la graine.* *Bullet. de la soc. bot. de France* 1877.

meist * B vorblattlos einzeln in den Achseln der oft sehr ansehnlichen und lebhaft gefärbten, bisweilen selbst spathaartigen (Hohenbergia) oder becherförmigen (Aechmea) Deckblätter, zu Achren und Trauben geordnet oder in rispigen Inflorescenzen, die Blütenstände ohne Gipfelblüthe, bei Ananassa mit einem Laubschopfe durchwachsend; selten B einzelständig (Tillandsia-Arten). P unterständig, oberständig oder halb-oberständig, 3 + 3. der äussere Wirtel kelch-, der innere kronenartig; der unpaare Kelchtheil vorne über dem Deckblatte, die beiden hinteren Kelchtheile manchmal allein (Tillandsia) oder alle 3 (Pholidophyllum) verwachsen; die Kronentheile an der Basis oft mehr oder weniger verwachsen und hier oft mit einfacher oder doppelter, Nectar absondernder Schuppe oder Leiste versehen (Ananassa, Bilbergia- und Pitcairnia-Arten); Knospenlage in beiden Kreisen gegenseitig gedreht. A 3 + 3. epigyn, hypogyn oder perigyn, bei Hohenbergia und Pitcairnia auf einem drüsigen Ringe, alle gleich oder wirtelweise verschieden, die Filamente frei oder unter sich am Grunde verwachsen, die introrsen Antheren an der Basis oder auf dem Rücken befestigt. G ($\bar{3}$) oder ($\bar{3}$) oder halb-oberständig, 3fächerig, mit ∞ anatropen, horizontalen oder aufsteigenden Samenknospen im Innenwinkel der Fächer, selten nur wenige Samenknospen aus der Spitze des Innenwinkels herabhängend (Ananassa); Griffel einfach oder 3spaltig; Narben 3, einfach oder zweispaltig, häufig spiralig gedreht. Frucht 3fächerig, beerenartig oder eine wandspaltig-, selten fachspaltig-3klappige Kapsel. Samen von sehr verschiedener Gestalt, manchmal mit Arillus, mit gewöhnlich lederiger (bei Beerenfrüchten mit fleischiger) Testa und mehligem Endosperm, das im Grunde den kleinen, geraden oder gekrümmten Embryo einschliesst. — Ca. 600 Arten, lauter Amerikaner, die meisten in den tropischen Regionen. — Bromelia Gaudini fossil im schweizerischen Tertiär (Schimp. Pal. vég. II. 446).

Ananassa L. — A. sativa Lindl., im tropischen Südamerika heimisch, wird in den gesammten Tropen und bei uns in Glashäusern der vorzüglichsten, essbaren, aromatischen, den Pinienzapfen ähnlichen, manchmal 3—4 Kilo schweren, reif goldgelben Sammelfrüchte wegen cultivirt. Dieselben stellen den ganzen, aus den verwachsenen Beeren und Deckblättern und der fleischigen Axe bestehenden, von einem Blattschopfe gekrönten Fruchtstand dar und sind bei der Culturpflanze samenlos. Aus den Blättern soll sich eine feine, zur Herstellung von Battist geeignete Faser gewinnen lassen. Die Fasern anderer Bromeliaceen, z. B. die von Bromelia Karatas L. (Silbergras — in Guiana heimisch) wird meist nur zu Seilen etc. verarbeitet (Wiesner, Rohstoffe 438 — Ananasfaser). Tillandsia usneoides L. (Südamerika — epiphytisch) liefert in den von der Rinde entblössten Luftwurzeln eine rosshaarartige Faser (Baumhaar, Caragate), die beste Sorte des sogenannten vegetabilischen, als Polstermaterial benutzten Rosshaares (Wiesner a. a. O. 442).

9. Ordnung. Scitamineae.¹

B \uparrow oder asymmetrisch, nach dem gewöhnlichen Monocotylenotypus gebaut, doch von den A 6 selten alle, meist nur 1 oder dieses auch nur mit halber Anthere fruchtbar, die anderen zu blumenblattartigen Staminodien umgebildet (vgl. S. 213 u. folg., Fig. 91, 92). P in beiden Kreisen corollinisch oder der äussere calycinisch. G ($\bar{3}$), 3fächerig. Statt des gering entwickelten oder fehlenden Endosperms ein reichliches Perisperm vorhanden.

49. Familie. Musaceae.²

4, grosse, zum Theil gigantische Kräuter und dann von oft baumartigem Habitus, mit einfachem, von den Blattstielseiden vollständig umschlossenem,

¹ Roscoe, Monandrian plants of the order Scitamineae. Fol. mit 112 col. Taf. Liverpool 1828. Horaninow, Prodromus Monographiae Scitaminearum. Fol. mit 4 Taf. Petersburg 1862.

² Eichl. Diagr. I. 167. L. C. Richard, De Musacis commentatio. Nova Acta XV. pars II. Payer, Organogénie 670, tab. 143. Wittmack. Musa Ensete. Linnaea XIII und Sitzungsber. d. Gesellsch. naturforsch. Freunde zu Berlin 1876.

kurzem, aber durch die langen Blattscheiden scheinbar verlängertem Stamme. Blätter 2zeilig alternirend (Ravenala) oder spiralgig, gestielt, der Blattstiel mit stark entwickelter Scheide, die grosse, einfache, länglichrunde, in der Knospe rechts deckend gerollte Spreite mit starker Mittelrippe und fiederigen Seitennerven. B \uparrow , \updownarrow oder monöcisch und dann die σ im oberen Theile des ährigen oder kolbigen, terminalen oder axillären (Ravenala) oder auf langem, bodenständigem (axillären?) Schafte stehenden (Strelitzia) Blütenstandes (ein solcher von *Musa* Ensete beispielsweise nach 4 laubartigen und 1 bracteenartigen Hochblatte zunächst mit 4 leeren Bracteen, dann 5. Bractee mit 5, die 6. mit 13, die 8. mit 16, die 9. Bractee mit 22 \updownarrow B, die 10. mit 14 \updownarrow B, die beiden folgenden ebenso, alle übrigen mit σ B in steigender Zahl von 24—44). Die Einzelblüthen in den Achseln der oft schön gefärbten (Heliconia), 2zeilig (Heliconia, Ravenala) oder spiralgig angeordneten Bracteen in wickelig zusammengesetzten Büscheln (Heliconia) oder in zickzackförmig-2zeiligen Wickeln (Strelitzia), in beiden Fällen mit je 1 seitlichen Vorblatte als Deckblatt für die nächste B; oder B in den Deckblattachseln vorblattlos collateral oder in 2 alternirenden Querreihen (*Musa* — Beiknospen, S. 131. P3 + 3, in beiden Kreisen corollinisch, der unpaare Theil des äusseren Wirtels gegen die Axe (Heliconia) oder nach vorne (*Musa*, Strelitzia) gekehrt, sonst die Blätter gewöhnlich sehr ungleich, das hintere innere gewöhnlich klein (*Musa*, Strelitzia), die vorderen 5 Perigonblätter bei *Musa* zu einer hinten offenen, 5zähligen Röhre verwachsen etc. A 3 + 3, dem P eingefügt oder epigyn, alle 6 fruchtbar und gleich (Ravenala) oder das hintere innere kürzer als die übrigen (*Musa* Ensete, bei welcher übrigens dies Staubgefäss auch steril vorkommt oder ganz fehlen kann — Wittmack a. a. O.); oder das hintere innere Staubgefäss staminal (Heliconia, Arten von *Musa*) oder ganz fehlend (Strelitzia, *Musa rosacea*); Antheren intrors; in den σ B Rudiment des Pistilles, in den \updownarrow Staubgefässrudimente. G (\updownarrow), 3fächerig, jedes Fach mit nur 1 grundständigen Samenknospe (Heliconia) oder mit ∞ anatropen, horizontalen, 2reihigen Samenknospen im Innenwinkel; in den Scheidewänden ∞ stark absondernde Honigdrüsen (Septaldrüsen — S. 267); Griffel einfach, Narbe 3- oder undentlich glappig. Frucht auf dem Scheitel durch das abfallende P genarbt, beerenartig (*Musa*) oder wandspaltig- (Heliconia) oder fachspaltig-3klappig (Strelitzia, Ravenala), kapselartig. Samen oft mit häutigem (Ravenala) oder haarigem (*Urania*) Arillus, mit harter Schale, mehligem Endosperm und geradem, länglichem oder keuligem, mit dem Würzelchen das Eiweiss überragendem und dem Nabel anliegendem Embryo. — Ca. 25 durchaus tropische Arten, von denen am wichtigsten die der Gattung

Musa Tourn. — *M. paradisiaca* L. und *M. sapientum* L. (Pisang, Banane. Paradiesfeige), beide in Ostindien heimisch, bis 6 Mtr. hoch, mit bis 4 Mtr. langen, über $\frac{1}{2}$ Mtr. breiten Blättern, werden der gurkenähnlichen, sehr variirenden, feigenartig schmeckenden Früchte wegen in den gesammten Tropen als wichtige Fruchtpflanzen cultivirt. Die Schösslinge dienen wohl als Gemüse und die Fasern liefern einen Theil des bekannten Manilla-Hanfes, der ausserdem in grösster Menge von *M. textilis* Nees v. Esenb. (Molukken, Philippinen), weiter aus *M. Ensete* Gmel. (tropisches Ostafrika) etc. gewonnen wird (Wiesner, Rohstoffe 431). — 5 Arten Blattreste des Tertiär werden als *Musophyllum Goepf.* zu den Musaceen gerechnet (Schimp. Pal. végét. II. 450).

50. Familie. Zingiberaceae.¹

2 Kräuter mit kriechendem, selten verkürztem, manchmal knolligem und oft gegliedertem, fleischigem Rhizom und starken, bisweilen knollig verdickten Wurzeln (Fig. 147). Oberirdische Stengel einfach, oft sehr ver-

¹ Eichl. Diagr. I. 169. Payer, Organogénie 674, tab. 144. Van Hall, Observationes de Zingiberaceis. 4^o, mit 3 Taf. Leiden 1858. Körnicke, Monographiae Marantacearum Prodrum; I. Theil in Nouv. Mémoir. de la soc. imp. des naturalistes de Moscou XI. 299, tab. 6—12; II. Theil im Bulletin de la soc. imp. des nat. de Moscou XXXV. 1.

kürzt, gegliedert, von scheidigen Niederblättern und den Scheiden der Laubblätter meist völlig eingehüllt, zuweilen in Folge der einander überragenden und umfassenden Blattscheiden nur scheinbar sehr lang (z. B. sterile Schosse von Zingiber, Fig. 147). Laubblätter abwechselnd, oft alle grundständig, alle mit langer, offener oder selten geschlossener, bisweilen in ein Blättchen (Fig. 148 *A*, *b*) auslaufender Scheide oder scheidig gestielt, ihre Spreite stets einfach und ganzrandig, mit stärkerer Mittelrippe und fiederigen Seitennerven (Fig. 146—148). $B \begin{smallmatrix} \text{♂} \\ \text{♀} \end{smallmatrix}$, \uparrow , mit Vorblatt, in der Achsel von oft bunt gefärbten Deckblättern, die Blütenstände terminal auf aufrechten, verlängerten Stengeln (Fig. 146, 147) oder grundständig auf verkürzten und dann meist aufsteigenden oder auf verlängerten, horizontalen Axen (Fig. 148 *B*), einfach ährig oder meist durch fächerartige (häufig verschobene), aus der Vorblattachsel sprossende Partialinfloreszenzen rispig zusammengesetzt (Fig. 148). $P \begin{smallmatrix} 3 \\ + \\ 3 \end{smallmatrix}$, der äussere Kreis kleiner, kelchartig, doch oft mehr oder weniger häutig und manchmal auch gefärbt, seine 3 Glieder zu einer am Saume in der Regel 2—3zähligen oder -spaltigen Röhre oder Scheide verwachsen; inneres P corollinisch, meist ansehnlich, seine 3 Glieder im unteren Theile röhrig verwachsen, das unpaare obere Segment das grösste (Fig. 146 *C* u. *D*; 147 *A*; 148 *C* u. *D*). A typisch $3 + 3$, doch nur das eine hintere Staubgefäss des inneren Kreises mit vollständiger, introrser Anthere ausgebildet und mit dem inneren P verwachsen (Fig. 146 *D—F* und deren Erklärung; 147 *A* u. *B*; 148 *C* u. *D*). Die beiden vorderen Staubgefässe des inneren Kreises sind zu epigynen, dickdrüsigen oder fadenförmigen, freien Staminodien verkümmert (Fig. 147 *D*; 148 *D*, die beiden Fäden rechts neben der Griffelbasis). Die $A \begin{smallmatrix} 3 \\ 3 \end{smallmatrix}$ des äusseren Wirtels sind sämmtlich staminodial und mit dem inneren P verwachsen; das median vordere Glied bildet die grosse, sehr verschieden gestaltete, corollinische Lippe (labellum — Fig. 146 *D*, *l*; 147 *A* u. *C*; 148 *C* u. *D*, das 3klappige Blütenblatt), an deren Grunde die beiden anderen zu ein paar rechts und links stehenden zahnartigen Anhängseln verkümmert (Fig. 147 *C*; 148 *D*, die beiden Zähne am Schlunde des Perigonrohres) oder auch petaloid entwickelt sind (Fig. 146 *D*, *s*). Für diese Auffassung spricht die Beobachtung solcher Fälle, in denen einzelne der Staminodien zu normalen Staubgefässen ausgebildet sind; die entgegenstehenden Ansichten bei Eichler a. a. O. $G \begin{smallmatrix} 3 \\ 3 \end{smallmatrix}$, 3fächerig oder durch unvollständige Ausbildung der Scheidewände 1- oder auch 2fächerig, die Fächer mit $1—\infty$, im letzteren Falle $2—\infty$ reihigen, sonst anatropen oder hemianatropen Samenknospen; Griffel einfach, fadenförmig, sein oberes Ende in einer Rinne zwischen den 2 Antherenfächern liegend und von letzteren umschlossen (Fig. 146 *D* u. *E*; 147 *A* u. *B*; 148 *C*); Narbe verdickt, meist trichterig (Fig. 147 *E*) oder kopfig ausgehöhlt (Fig. 146 *G*). Frucht in der Regel eine lederige, fachspaltig-3klappige Kapsel, selten beerenartig und nicht aufspringend. Samen meist ∞ , fast kugelig oder kantig, oft mit Arillus (Fig. 148 *H*), ihr Perisperm hornig, das geringere Endosperm mehlig, der kleine, gerade, keulige Embryo von letzterem eingeschlossen, sein Cotyledonarende der Höhlung des Perisperms zugekehrt, das Wurzelende vom Endosperm nicht bedeckt, dem Nabel genähert (Fig. 148 *J* u. *K*). — Etwa 250 tropische, vorzüglich asiatische Arten mit gewürzigen Rhizomen und Früchten.

1. *Unterfamilie. Hedychieae Horan.* Alle Glieder des äusseren Staminodienwirtels sind petaloid ausgebildet, das vordere (mittlere) zur Lippe (Fig. 146 *D, I*), die beiden hinteren (seitlichen) zu 2 den inneren Perigonabschnitten fast gleichkommenden Flügeln (Fig. 146 *D, s*).

1. *Curcuma L.* Rhizom knollig. Blätter scheidig gestielt. Blüthenschaft seitenständig oder terminal, der dichte Blüthenstand durch obere, meist gefärbte, sterile Deckblätter meist schopfig, die grossen fertilen, bauchigen oder fast sackförmigen, dachziegeligen Bracteen 2—5blüthig. B gewöhnlich gelblich. Aeusseres P kurz, 3zählig, inneres trichterig. Lippe aufrecht-abstehend. Antherenhälften jede an der Basis mit abwärts gerichteten Horn (Fig. 146 *E u. F*). Staminodien des inneren Kreises fadenförmig. Fruchtknoten 3fächerig, die Fächer mit ∞ Samenknochen. Narbe kopfig-hohl, gewimpert (Fig. 146 *G*). Kapsel 3klappig, die ∞ Samen mit Arillus. — 25 im südlichen Asien heimische Arten.

C. longa L. (Amonum *Curcuma Jacq.* — Gelbwurzel, Kurkuma, Turmeric, Gurgemei, Gurgemeier). Rhizom ca. 4 Cmtr. dick, knollig, seine Glieder rundlich bis birnförmig, durch Blattnarben quer geringelt, und zwischen diesen durch schwach vortretende Korkleisten schräg gestreift, seine ebenfalls durch Blattnarben geringelten, blassgelben, innen sattgelben Seitenäste länger (bis 6 Cmtr.) und dünner ($1\frac{1}{2}$ Cmtr.), die Wurzeln einfach faserig oder ein Theil derselben an der Spitze zu einer stärkereichen, weisslichen, eiförmigen Knolle angeschwollen. Blätter grundständig, lang scheidig-gestielt, die breit-lanzettliche Spreite bis ca. 50 Cmtr. lang und 12 Cmtr. breit. Blüthenschaft central, etwa 15 Cmtr. hoch, mit eben so langer, fast walziger Aehre. Deckblätter oblong, weisslich, die schopfigen der Spitze meist purpurn überlaufen. B blassgelb, mit etwas dunklerer, verkehrt-herzförmiger Lippe. — Sidasien; vorzüglich in Ostindien (der Export von Calcutta allein betrug 1870—71 59352 Centner), auf Ceylon und Java, neuerdings auch auf Bourbon und in Westindien gebant.

Abbild. Nees v. Esenb. *Plantae medicin.* tab. 59.

Droge: Rhizoma Curcumae, Ph. germ. 288; Ph. ross. 345; Ph. helv. 112; Cod. med. 50; Ph. belg. 25; Ph. dan. 200; Ph. U. S. 57. — Berg, Waarenk. 105; Atlas z. Waarenk. Taf. XIX, Fig. 48. Flückig. Pharm. 174. Flückig. and Hanbury, Pharm. 638; Hist. des Drogues II. 435. Wiesner, Rohstoffe 649.

Präparate: Emplastrum Meliloti s. frigidum, Ph. ross. 113; Ph. helv. suppl. 35. Unguentum flavum s. Althaeae s. resinosum, Ph. ross. 449; Ph. belg. 276; Ph. dan. 281; Ph. helv. 151. Pulvis Curcumae, Cod. med. 302.

Die hauptsächlich in der Färberei, hie und da auch als Gewürz dienende Gelbwurzel kommt im Handel in zwei Formen vor, von denen die eine (die sogenannte „runde“, *Curcuma rotunda*) aus den Gliedern des Hauptrhizomes, die andere (die „lange“, *Curcuma longa*) aus dessen Seitenästen besteht. Abgesehen von der Form stimmen sonst beide Sorten überein: sie sind schwerer als Wasser, auf dem Bruche hornig (wohl hauptsächlich wegen der verkleisterten Stärke) und frisch zerbrochen gelb bis orange, aussen mit einem licht bräunlichen Korke bedeckt, von gewürzigem Geschmacke und aromatischem Geruche. Die im Querschnitte etwa $\frac{1}{4}$ — $\frac{1}{5}$ des Durchmesser haltende, aussen 8—10 oder mehr Korkzellenlagen zeigende, sonst aus rundlich-polyëdrischen Parenchymzellen bestehende, zerstreute schwache



Fig. 146. *Curcuma aromatica* Salisb., nach Berg u. Schmidt. A Blatt und B oberes Ende des Blüthenschafes (a Deckblätter der Blüthen, b oberste sterile Deckblätter), beide verkleinert. — C Blüthe in nat. Gr. von der Seite und D solche von vorne gesehen: v Verblatt, p äusseres und i Lappen des inneren Perigons, l Lippe und s die flügelartigen Staminodien des äusseren Staubgefässkreises, a fruchtbares Staubgefäss, g Griffel. — E Inneres Perigon von seinen Lappen und den Staminodien befreit; stehengeblieben ist nur das fruchtbare Staubgefäss a, durch dessen Rinne sich der Griffel g drängt; n Narbe (vergr.). — F Staubgefäss von der Seite, vergr. — G Oberes Griffelende mit Narbe, vergrössert.

Gefässbündel führende Rinde ist durch eine dunkle Linie dicht im Kreise stehender Gefässbündel von dem Axencylinder abgegrenzt, dessen von zerstreuten concentrischen, den Holzkörper im Centrum führenden Fibrovasalsträngen durchzogenes Grundgewebe mit dem Rindenparenchym übereinstimmt und wie dieses auch Massen verkleisterter Stärke, sowie gelben Farbstoff (Curcumin; Husemann, Pflanzenstoffe 1036) und zahlreiche Tropfen ätherischen Oeles (Curcumaöl; Husemann, Pflanzenstoffe 1163) enthält.

C. Zedoaria Roscoe (*C. Zerumbet Roxb.*, *Amomum Zedoaria Willd.*, *A. Zerumbet König* — Zittwer, *Zédoaire*, *Zedoary*). Rhizom demjenigen der *C. longa* ähnlich, knollig, geringelt, bis 4 Cmtr. dick, mit oft handförmig getheilten Seitenästen und theils faserigen, theils am Ende knollig angeschwollenen Wurzelh., seine Farbe aussen hell graubraun, innen grau oder röthlichgrau. Blätter sämmtlich grundständig, kurz scheidig-gestielt, die lanzettliche, ca. 40 Cmtr. lange und 11 Cmtr. breite Spreite mit stark verschmälertem Grunde und beiderseits neben der Mittelrippe dunkel purpurnem Längsstreifen. Blüthenschaft seitenständig, vor den Blättern erscheinend, aufrecht, bis 30 Cmtr. hoch, dem von *C. aromatica* (Fig. 146) sehr ähnlich, locker mit stumpfen Scheidenblättern besetzt, mit ca. 12 Cmtr. langer, durch die oberen sterilen, schön purpurrothen Deckblätter geschöpfter Achse, die fertilen, breit verkehrt-eiförmigen, am Grunde sackartigen, grünen, gewöhnlich purpurn gesäumten Deckblätter mit 3—4 B in der Achsel. B blossgelb, mit dunkelgelber, breit eiförmiger, ausgerandeter Lippe. — In Ostindien wild und gebaut, ebenso in China, auf Java und Madagascar cultivirt.

Abbild. Nees v. Esenb. *Plantae medicin. tab. 60.*

Droge: *Rhizoma Zedoariae*, Ph. germ. 291; Ph. austr. 219; Ph. hung. 489; Ph. ross. 349; Ph. belg. 89; Cod. med. 94. — Berg, *Waarenk. 109*; *Atlas zur Waarenk. Taf. XIX, Fig. 47.* Flückig. *Pharm. 176.*

Präparate: *Tinctura amara*, Ph. germ. 339; Ph. ross. 411. *T. Aloës composita*, Ph. belg. 265; Ph. germ. 339. *Aqua foetida antihysterica*, Ph. germ. 33. *Electuarium Theriaca*, Ph. germ. 89. *Acetum aromaticum*, Ph. austr. 2; Ph. hung. 5; Ph. helv. suppl. 1. *Species ad Elixir domesticum*, Ph. helv. suppl. 100. *Spiritus balsamicus*, Ph. helv. suppl. 103. *Pulvis Zedoariae*, Cod. med. 302.

Die im anatomischen Baue in den wesentlichsten Punkten mit *Rhizoma Curcumae* übereinstimmende, in Europa im Mittelalter durch die Araber eingeführte Droge enthält neben grosser Menge von Stärke vorzüglich noch ein campherartig schmeckendes und riechendes ätherisches Oel (Zittweröl — Husemann, Pflanzenstoffe 1163) und ein bitteres Weichharz.

C. aromatica Salisb. (Fig. 146 — S. 453). Von voriger Art durch das aussen braune, innen gelbe, dicker knollige Rhizom, breitere, am Grunde nicht stark verschmälerte Blätter ohne die purpurnen Rippenstreifen, durch zugespitzte Deckblätter und weissliche B mit röthlichen Perigonspitzen und gelber Lippe und Staminodien unterschieden. — Ostindien, China, malayische Inseln. — Abbild. Berg u. Schmidt, *Officin. Gew. Taf. XXXIV a.* Nees v. Esenb. *Plantae medicin. Supplem. Heft 5, Taf. 3.* — Das Rhizom kommt zuweilen unter *Rhizoma Zedoariae* und wohl auch *Rh. Curcumae* vor, oder es wird nach Berg auch unvermischt eingeführt. Im Cod. med. 94 werden die centralen Rhizomstücke von *C. aromatica* als *Zédoaire ronde* von den handförmigen Rhizomästen der *C. Zedoaria* (*Zédoaire longue*) unterschieden.

C. leucorrhiza Roxb. und *C. angustifolia Roxb.*, beide in Ostindien heimisch und der vorigen Art ähnlich, liefern in der Stärke der Rhizome das ostindische Arrow-root oder Tikhur, dessen Stärkekörner bereits S. 333 (Figur 131 *L, M*) charakterisirt wurden. Vgl. Wiesner, Rohstoffe 272.

2. *Kaempferia L.* Connectiv über die Anthere hinaus zu einem grossen, 2—3lappigen, blumenblattartigen Anhängsel erweitert. — *K. Galanga L.* Ostindien, Japan. Das Rhizom soll bisweilen unter Rhizoma Galangae vorkommen. — *K. rotunda L.* Ostindien. Von dieser, bei Nees v. Esenb. *Plantae medicin. Suppl.* Heft 5, Taf. 4 abgebildeten Art wurde früher *Rhizoma Zedoariae rotundae* abgeleitet.

2. *Unterfamilie. Amomeae Horan.* Staminodien des äusseren Staubgefässkreises 0 oder am Grunde der Lippe jederseits als ein kleiner Zahn oder die Lippe ergänzend (Fig. 147 *C*; 148 *D*). Blüthenschäfte selten stengelartig aufrecht (Fig. 147), meist sehr verkürzt, halb unterirdisch, oder an der Basis der Stengel entspringend, horizontal dicht über dem Boden.

3. *Zingiber Roscoe.* Rhizom kriechend, gegliedert, fleischig, mit dicken, fadenförmigen Wurzeln. Beblätterte Triebe 1jährig, bis 2 Mtr. hoch, die Blätter 2zeilig, die unteren als Scheidenblätter entwickelt (Fig. 147), die Laubblätter mit langen, einander umfassenden, oben einen Scheinstengel bildenden Scheiden mit kurzer Ligula. Die kurz und dicht ährigen Blüthenstände auf halb unterirdischem oder verlängertem, mit Scheidenblättern besetztem Schafte, die weissen, gelben oder rothen, sehr vergänglichen B einzeln in der Achsel dachziegeliger, bisweilen kurz 2—3lappiger Deckblätter. Aeusseres P scheidig oder 2—3zählig; inneres P röhrig, schwach trichterförmig, seine 3 Abschnitte fast 2lippig gestellt. Lippe 3lappig bis fast ungetheilt. Connectiv der Anthere in ein auf der Vorderseite rinniges Horn verlängert, welches gemeinsam mit den Antherenhälften das Griffelende umschliesst (Fig. 147 *B*). Narbe trichterig, gefranst (Fig. 147 *E*). Kapsel fast beerenartig, doch 3klappig aufspringend, mit ∞ von einem Samenhülle umhüllten Samen. — Ca. 20 vorzüglich in Südasiens, wenige in Afrika und Japan heimische Arten.

Z. officinale Roscoe (*Amomum Zingiber L.*, Ingwer, Ingber, Ginger, Gingembre, Gember, Ingefaer, Ingefära — Fig. 147). Rhizom wagerecht kriechend, knollig gegliedert, verzweigt, die den käuflichen Ingwer bildenden, bis 10 Cmtr. langen, 1—2 Cmtr. breiten, ca. 1 Cmtr. dicken, etwas plattgedrückten, 2zeilig verzweigten Aeste durch Blattnarben geringelt, an den Spitzen mit je einer Knospe. Blatttriebe bis 1 Mtr. hoch, mit lanzettlichen, ohne Scheide ca. 16 Cmtr. langen Blättern, das Blatthäutchen 2öhrig. Die zwischen den sterilen Trieben entspringenden Blüthenschäfte bis etwa 24 Cmtr. hoch, mit eiförmiger, ca. 5 Cmtr. langer Aehre; Deckblätter verkehrt-eiförmig, stumpf, die äusseren trockenhäutig, grünlich, braunviolett punktirt oder kurz gestreift, die inneren dünnhäutig, gelb. Aeusseres P einseitig tief gespalten (Fig. 147 *A*), der Saum 3zählig; inneres P grünlichgelb, braunviolett punkirt und gestreift; Lippe verkehrt-eiförmig, die beiden Seitenlappen kleiner als der Mittellappen (Fig. 147 *C*), alle 3 dunkel oder fast schwarz-purpurn und gelb punktirt. — Wahrscheinlich in Südasiens heimisch, doch im wilden Zustande unbekannt; wird in vielen Tropenländern, in Indien seit alten Zeiten, in Westindien seit dem 16. Jahrhundert gebaut (1547 sollen von Westindien bereits 22053 Centner in Spanien eingeführt worden sein); in Deutschland ist der Ingwer schon um 1150 bekannt.

Abbild. Berg u. Schmidt, Officin. Gew. Taf. XXXIV *b*. Nees v. Esenb. Plantae medicin. tab. 61.



Fig. 147. Zingiber officinale Rose. Pflanze verkleinert. — *A* Blüthe in nat. Gr. — *B* Theil des der Länge nach aufgeschnittenen Perigons von innen gesehen. — *C* Honiglippe mit den kleinen äusseren, zahnförmigen Staminodien. — *D* Fruchtknoten mit dem unteren Theile des Griffels und den beiden inneren Staminodien. — *E* Spitze des Griffels mit Narbe. — Nach Berg u. Schmidt.

Droge: Rhizoma s. Radix Zingiberis, Ph. germ. 292; Ph. austr. 223; Ph. hung. 499; Ph. ross. 349; Ph. helv. 113; Cod. med. 56; Ph. belg. 90; Nederl. A. 376; Brit. ph. 376; Ph. dan. 202; Ph. suec. 177; Ph. U. S. 55. — Berg, Waarenk. 104; Atlas zur Waarenk. Taf. XX, Fig. 49. Flückig. Pharm. 172. Flückig. and Hanbury, Pharm. 635; Hist. des Drogues II. 429. Wiesner, Rohstoffe 651.

Präparate: Tinctura Zingiberis, Ph. germ. 359; Ph. helv. suppl. 124; Cod. med. 378; Ph. belg. 265; Brit. ph. 345; Ph. U. S. 320. T. aromatica etc., Ph. germ. 340; Ph. ross. 413; Ph. helv. 141; Ph. belg. 266; Nederl. A. 339; Ph. dan. 264; Ph. suec. 226. Pulvis aromaticus, Ph. germ. 265; Ph. ross. 324; Ph. helv. suppl. 93; Ph. belg. 330; Nederl. A. 240; Ph. suec. 158; Ph. U. S. 260. P. aromaticus ruber, Ph. helv. 104. Pulv. Cinnamomi compositus, Brit. ph. 262. P. Jalapae compositus, Brit. ph. 264. P. Opii comp., P. Rhei comp. et P. Scammonii comp., Brit. ph. 265. P. Rhei, Ph. U. S. 261. P. Zingiberis, Cod. med. 302. Syrupus Zingiberis, Ph. ross. 407; Ph. belg. 338; Brit. ph. 316; Ph. suec. 220; Ph. U. S. 299. S. Sennae mannatus, Ph. dan. 257. S. Rhamni, Brit. ph. 213. S. Scillitus, Ph. suec. 219. Spiritus balsamicus, Ph. helv. suppl. 103. Electuarium aromaticum, Ph. austr. 224; Ph. hung. 151. Aqua aromatica spiritiuosa, Ph. austr. 24. Confectio Opii et Scammonii, Brit. ph. 87, 88. C. aromatica, Ph. U. S. 117. Infusum Sennae, Brit. ph. 163. I. Zingiberis fluidum, Ph. U. S. 205. Pilulae Scillae compositae, Brit. ph. 240; Ph. U. S. 248. Vinum Aloës, Brit. ph. 366. Acidum sulphuricum aromaticum, Ph. U. S. 72. Extractum Zingiberis fluidum, Ph. U. S. 174. Oleoresina Zingiberis, Ph. U. S. 240. Trochisci Zingiberis, Ph. U. S. 325.

Das Rhizom kommt entweder ungeschält und mit seinem runzeligen, graubraunen Korke bedeckt (schwarzer oder Barbados-Ingwer), oder nur auf den flachen Seiten geschält (bengalischer I.), oder ganz geschält und dann gewöhnlich durch Chlor oder kurzes Liegen in Kalkwasser gebleicht (weisser oder Jamaica-I.) in den Handel. Sein Gefüge ist mehlig bis hornig, der Bruch in Folge der oft weit vorragenden Gefässbündel faserig; Geschmack und Geruch sind angenehm brennend-gewürzig, besonders in der Rinde. Letztere erreicht etwa $\frac{1}{8}$ des Kerndurchmessers und zeigt auf dem Querschnitte ein bräunliches Periderm und ein die Hauptmasse bildendes, an Stärke reiches, parenchymatisches, von Gefässbündeln durchzogenes Grundgewebe, dessen äussere Partie zahlreiche rundliche, ätherisches Oel und Harz führende Zellen enthält. Eine wenigsschichtige, kleine Gefässbündel einschliessende Kernscheide grenzt die Rinde gegen den Kern ab, dessen Parenchym und concentrische, aus ziemlich derbwandigen Elementen gebildete, die wenigen Gefässe im Centrum führenden Fibrovasalstränge mit den entsprechenden Rindentheilen übereinstimmen und der im Grundgewebe auch (aber weniger) Oel- und Harzzellen führt. Die elliptischen bis länglichen, abgeflachten Stärkekörner sind in den hornigen Sorten der Droge verkleistert. Wesentlicher Bestandtheil des Rhizomes ist das in guten Sorten bis 2,2 Procent vorhandene, blassgelbe, den specifischen Geruch des Ingwers, doch nicht solch brennenden Geschmack besitzende Ingweröl (Husemann, Pflanzenstoffe 1164).

Ausser in der Medicin wird der Ingwer vorzüglich zur Liquerfabrication und als Gewürz, als letzteres auch in Zucker candirt (Conditum Zingi-

beris), benutzt. Seine Einfuhr ist eine bedeutende; sie betrug 1872 in England allein 32174 Centner, von denen 13310 aus Ostindien kamen.

In Indien werden bisweilen auch die Rhizome anderer Arten der Gattung benutzt, so von *Z. Zerumbet* *Roscoe* (Rhizoma s. Radix Zerumbet, Zerumbet-Ingwer — Abbild. der Pflanze bei Nees v. Esenb. *Plantae medic.* tab. 62 = *Amomum Zerumbet* *L.*) und von *Z. Cassumunar* *Roxb.* (Rhizoma s. Radix *Cassumunar* s. *Zedoariae* *Inteae*, Blockzittwer, gelber Zittwer — Abbild. der Pflanze bei Nees v. Esenb. *Plantae medic.* tab. 63). Dieselben sind jedoch weniger angenehm gewürzig und weniger wirksam.

Ein Blattrest aus dem Mioцен der Schweiz, *Zingiberites multinervis* *Heer*, erinnert an die Blätter von Zingiber (*Schimp. Pal. végét.* II. 447).

4. *Elettaria White et Maton*. Rhizom kriechend, die oberirdischen Stengel 2zeilig beblättert, die Blätter lang-scheidig, mit Blatthäutchen. Blüthenschaft halb im Boden verborgen oder horizontal dicht über dem Boden, mit traubiger oder rispiger Inflorescenz. Aeusseres P geschlossen-röhrig, 3zählig. Inneres P mit cylindrischer, schlanker Röhre und ziemlich gleichen Saumlappen. Lippe ganz oder schwach gelappt. Anthere ohne Connectivanhängsel, den Griffel daher nur zwischen den beiden Hälften einschliessend. Narbe klein, trichterförmig, nicht gefranst. Kapsel lederig, stumpf-3kantig, die ∞ Samen mit einem sehr zarthäutigen Samenmantel. — 13 südasiatische Arten.

E. Cardamomum White et Maton (*Alpinia Cardamomum Roxb.*, *Amomum repens* *Sonn.*, Cardamomen, Malabar-C., Cardamoms, Cardamomes — Fig. 148). Rhizom 2—2 $\frac{1}{2}$ Cmtr. dick, mit starken Wurzeln besetzt. Beblätterte Triebe 2—3 Mtr. hoch, einfach, im oberen Theile nur von den einander umfassenden Blattscheiden gebildet. Blätter 2zeilig, am Ausgange der langen, weichhaarigen Scheide mit einem länglichen, 8 Mm. langen, abgerundeten, etwas rinnigen Blatthäutchen (Fig. 148 *A, b*), die Spreite lanzettlich, bis 60 Cmtr. lang, stark zugespitzt, oberseits flaumhaarig, unterseits seidenhaarig, gegen das Licht gehalten durch ∞ kleine, durchscheinende Oeldrüsen dicht punktirt. Blüthentriebe (Fig. 148 *B*) dicht über dem Boden dem Stengel entspringend, horizontal abstehend, 30—60 Cmtr. lang, in der unteren Hälfte mit eiförmigen bis länglichen bis lanzettlichen, häutigen, gestreiften Scheidenblättern besetzt, die obere Hälfte den rispig verzweigten, mit seinen bis 8 Cmtr. langen Aesten vom Boden aufstrebenden Blütenstand bildend (S. 451). *B* kurz gestielt, sehr vergänglich. Aeusseres P nach oben sehr schwach erweitert, fein gestreift, mit 3 stumpfen Zähnen; inneres P mit ziemlich gleichen, oblongen Abschnitten, grünlich-weiss; Lippe etwas länger und viel breiter als die Zipfel des inneren P, schwach und gerundet 3lappig, am Rande etwas kraus, weiss, gelblich gerandet, auf der Mitte mit fächerartig ausgebreiteten blauen Adern und Streifen. Fruchtknoten länglich-verkehrt-eiförmig, in jedem Fache mit ca. 12 horizontalen Samenknochen in 2 Reihen. Kapseln (Fig. 148 *E—G*) 8—18 Mm. lang, ca. 6 Mm. im Durchmesser, kurz gestielt, im Umrisse eiförmig, oder ellipsoidisch bis länglich, im Querschnitte stumpf 3kantig, bisweilen die 3 Fächer ein wenig vorgewölbt oder der Scheitel etwas eingedrückt, letzterer durch den Rest des äusseren P gewöhnlich kurz stumpf-gespitzt; die matt graugelben bis bräunlichgelben oder (wenn ganz reif) bräunlichen Klappen dünn-lederig oder strohig bis papierartig, durch etwas vortretende Längsnerven dicht gestreift, die Scheidewände dünnhäutig, die Fächer meist

nur mit je 5 Samen. Samen braun bis graubraun, 4—5 Mm. lang, etwa 3 Mm. dick, durch gegenseitigen Druck etwas unregelmässig kantig, der



Fig. 148. *Elettaria Cardamomum* White et Maton. *A* Blatt (*b* dessen Ligula) und *B* Blüthentrieb, beide verkleinert. *C* Blüthe in nat. Gr. und *D* solche nach Entfernung des Kelches auf dem Rücken der Länge nach aufgeschnitten. *E*—*G* Verschiedene Kapselformen der Handelswaare, nat. Gr. *H* Same mit Samenuantel (*a*), ca. 3fach vergr. *J* Querschnitt des Samens ca. 8fach und *K* Längsschnitt ca. 5fach vergr. (*p* Perisperm, *e* Endosperm, *em* Embryo). Die Figuren *A*—*D* nach Berg u. Schmidt.

Scheitel meist gestutzt, der Nabel vertieft, die Seitenflächen grob quergesägt, die Bauchfläche mit rinnigem Nabelstreifen, der ganze Same von einem äusserst zarthäutigen, nur im aufgeweichten Zustande gut sichtbaren, fast farblosen Samenmantel umhüllt, der gewöhnlich am Nabel oder auch auf dem Scheitel sackartig vorspringt (Fig. 148 *II*). Quer- und Längsschnitt des Samens (Fig. 148 *J* u. *K*) zeigen eine aus 4 charakteristischen Schichten bestehende Samenschale: eine äussere Zellenlage wird von auf dem Querschnitte fast quadratischen, auf dem Längsschnitte gestreckten engeren, eine darunter befindliche von weiten, fast cubischen, ätherisches Oel (Cardamomenöl, bis 5 Procent, Camplier enthaltend) enthaltenden Zellen gebildet; darauf folgt eine Schicht stark zusammengedrückter, tafelförmiger Zellen, während die innere, dicke, fast schwarzbraune Schicht aus radial gestreckten, nach innen einseitig sehr stark verdickten Steinzellen besteht. Das am Nabel offene, also sackartige, strahlige Perisperm führt kleine, polyëdrische, zum Theil verkleisterte Stärkekörner, das von ihm umschlossene, ebenfalls sackartige Endosperm, aus dem das Wurzelende des keulenförmigen Embryo frei gegen den Nabel vorragt, enthält wie der Embryo fettes Oel.

Wild und in Cultur in den Gebirgswäldern von Nord-Canara, Coorg und Wynaad der Malabarküste in einer Höhe von 2500—5000 Fuss; auch auf Ceylon cultivirt.

Abbild. Berg u. Schmidt, *Officin. Gew. Taf. XXXIV c.* Nees v. Esenb. *Plantae medicin. tab. 66.*

Droge: *Fructus et Semen Cardamomi s. Cardamomum minus s. malabaricum* (kleine Cardamomen), Ph. germ. 161; Ph. austr. 47; Ph. hung. 97; Ph. ross. 181; Ph. helv. 59, 116; Cod. med. 44; Ph. belg. 22; Nederl. A. 64; Brit. ph. 70; Ph. dan. 210; Ph. succ. 182; Ph. U. S. 24.

Präparate: *Electuarium Theriaca*, Ph. germ. 89; Ph. helv. suppl. 32. *Pulvis aromaticus*, Ph. germ. 265; Ph. helv. suppl. 93; Ph. belg. 330; Nederl. A. 240; Ph. succ. 158; Ph. U. S. 24. *P. amarus ferratus*, Ph. succ. 157. *P. Cinnamomi compositus*, Brit. ph. 262. *P. Cardamomi*, Cod. med. 312. *Tinctura aromatica*, Ph. germ. 340; Ph. ross. 413; Ph. helv. 141; Ph. belg. 266; Ph. dan. 264; Ph. succ. 226. *T. Rhei vinosa s. Vinum Rhei*, Ph. germ. 355; Ph. austr. 209; Ph. hung. 465; Ph. ross. 437; Ph. helv. 147; Ph. belg. 288; Brit. ph. 339; Ph. dan. 294; Ph. U. S. 316. *T. Cardamomi et Card. composita*, Ph. helv. suppl. 116, 117; Ph. belg. 263; Brit. ph. 324; Ph. U. S. 304. *T. Gentianae composita*, Brit. ph. 322. *Vinum Aloës*, Brit. ph. 366. *Spiritus aromaticus*, Ph. austr. 185. *Decoctum Zittmanni mitius*, Ph. austr. 68; Ph. hung. 143; Ph. ross. 102; Ph. helv. suppl. 30; Ph. belg. 321; Ph. succ. 55. *Extractum Colocynthis compositum*, Ph. helv. suppl. 42; Brit. ph. 117; Ph. succ. 73; Ph. U. S. 138. *Confectio aromatica s. Pulvis Cretae aromaticus*, Brit. ph. 263; Ph. U. S. 117. *Confectio Opii*, Ph. U. S. 118.

Unter den im Handel unterschiedenen Sorten (Malabar-, Aleppi- und Madras-Cardamomen) wird den über Bombay nach Europa gelangenden Malabar-C. wegen der grössten Menge ätherischen Oeles der Vorzug gegeben. Ausser in der Medicin werden Cardamomen vorzüglich als Gewürz in Gebäck und in der Liqueurfabrikation benutzt. — Vgl. ferner die folgende Art und die Gattung *Amomum*.

E. major Sm. hat mit voriger Art gegenüber den übrigen Arten der Gattung den rispigen Blütenstand gemeinsam, unterscheidet sich aber durch die kahlen Blattscheiden und oberseits kahlen Blätter, sowie vorzüglich durch die viel grössere, im Umriss lanzettliche, $2\frac{1}{2}$ —4 Cmtr. lange, 8—10 Mm. dicke, oft bogig gekrümmte, deutlich kantige, graubraune Kapsel mit zahlreicheren, grösseren, weniger fein und schärfer schmeckenden Samen. Diese in den Wäldern der centralen und südlichen Provinzen Ceylon's wild wachsende Pflanze ist wohl nur eine Varietät der vorigen Art, die allerdings auf Ceylon nicht wild vorkommt. Sie liefert die weniger werthvollen langen oder Ceylon-Cardamomen (*Cardamomum longum* s. *zeylanicum*) des Handels.

5. *Amomum L.* 1—3 Mtr. hohe Kräuter des tropischen Asien's und Afrika's, mit sehr kurzen, halb unterirdischen Blüthenschäften, von voriger Gattung durch den breiten, kammartigen, gelappten oder ungetheilten Connectivfortsatz über der Anthere unterschieden, dadurch Zingiber nahe stehend, bei welcher Gattung der Connectivfortsatz jedoch hornartig ist. — Ca. 30 Arten.

A. *Melegueta Roscoe.* 1—2 Mtr. hoch, mit schmal-lanzettlichen Blättern, 1blüthigen Blüthenschäften, hellpurpurner Lippe der weisslichen B, 4lappigem, halbmondförmigem Connectivfortsatze und grosser, bis 10 Cmtr. langer, 4 Cmtr. dicker, flaschenförmiger, kahler Frucht mit ∞ , in einer säuerlichen, farblosen Pulpa eingeschlossenen, 3 Mm. im Durchmesser haltenden, rundlichen, stumpfkantigen oder kreiselförmigen, glänzend braunen, höckerigen (chagrinierten) Samen. Tropisches Westafrika, in den Küstengebieten von Sierra Leone bis Congo, vorzüglich auf der als Pfeffer- oder Melegueta-Küste bezeichneten Strecke. Wie die Aussaatversuche Hanbury's zeigen, stammen von dieser Pflanze und nicht von *A. Granum Paradisi L.* (Blüthenschäfte ∞ blüthig etc. — Westafrika) die früher allgemein gebräuchlichen, jetzt fast obsoleten (Cod. med. 65, 312; Ph. helv. suppl. 32) und hauptsächlich nur noch in der Thierarzneikunde angewendeten Paradieskörner (*Grana* s. *Semen Paradisi*, *Piper Melegueta*; *Melegueta*-, *Mallagueta*-, *Malaghetta*-, *Manigueta*-Pfeffer etc. — Berg, Waarenk. 465. Flückig. Pharm. 699 und vorzüglich Flückig. and Hanbury, Pharm. 653; Hist. des Drogues II. 456). Die Bezeichnung „Melegueta-Pfeffer“ etc. wird im Spanischen und Portugiesischen indessen auch für andere pfefferartig-scharf schmeckende Samen und Früchte gebraucht, so für *Xylopia aethiopica* (Anonaceae), *Eugenia Pimenta* (Myrtaceae), selbst *Capsicum* etc. Vgl. darüber: Ascherson, in Bot. Zeit. 1876, S. 321; 1877, S. 114. Flückiger, in Bot. Zeit. 1875, S. 481.

Andere Arten der Gattung liefern verschiedene, aber seltener in den europäischen Handel gelangende Sorten von Cardamomen. Unter diesen sind erwähnenswerth: *A. Cardamomum L.* in Siam, auf Sumatra und Java; liefert die runden Cardamomen (*Cardamomum rotundum*). Von *A. Xanthioides Wallich* (Siam, Tenasserim) stammen die Bastard-C. von *A. villosum Lour.* (Cochinchina) die behaarten China-C., von *A. subulatum Roxb.* (Bengalen) die bengalischen C., von *A. maximum Roxb.* (Java) die Java-C. u. s. w. Vgl. über diese und andere Sorten: Flückig. and Hanbury, Pharm. 648; Hist. des Drogues II. 450. Hanbury, On some rare kinds of Cardamom; Science Papers pag. 93—109 — mit schönen Abbild. — Ferner auch über die Gattung *Amomum* Hanbury's Abhandlungen a. a. O. S. 110—115.

Amomophyllum tenue Watl. im Pariser Eocen (Schimper, Pal. végét. II. 448).

3. *Unterfamilie. Alpinieae.* Hochstengelige Kräuter mit auf den beblätterten Sprossen terminalen traubigen, ährigen oder rispigen Blütenständen. Staminodien des äusseren Kreises wie bei voriger Unterfamilie.

6. *Alpinia L.* Kräuter mit fast holzigem, kriechendem Rhizom und rasenförmig beisammenstehenden blühenden, $\frac{2}{3}$ —5 Mtr. hohen Stengeln. Inflorescenz traubig, ährig oder rispig. Aeusseres P 3spaltig; inneres P 3spaltig, mit kurzer Röhre und gleichen Saumabschnitten oder einer grösser und concav. Lippe meist gross, ganz oder 2—3lappig, flach oder concav. Anthere dick, ohne Connectivfortsatz. Frucht beerenartig, nicht aufspringend, mit ∞ oder durch Abort wenigen, von einem Arillus umhüllten Samen. —

Ca. 30 Arten, die meisten im warmen Asien, sehr wenige in Mexiko und Westindien.

A. officinarum Hance¹. „Rhizomatibus longe repentibus atque intertextis cylindraceis 6—9 lineas circiter diametro rufo-brunneis glaberrimis squamis magnis pallidioribus fibrosis demum secedentibus annulosque irregulares sinuosos albidos relinquentibus copiose instructis, caulibus $2\frac{1}{2}$ — $3\frac{1}{2}$ -pedalibus, foliis bifariis longe vaginantibus coriaceis glaberrimis nitidis anguste lancolatis basi angustatis sed non petiolatis exquisite attenuatis 9—14 poll. longis medio 10—12 lin. latis ligula magna (9—15 lin. longa) oblonga scariosa erecta basi decurrente vaginas marginante apice acutiuscula auctis, racemo terminali simplici erecto densifloro brevi (plerumque haud 4-pollicari) foliis superato, rachi tenuiter tomentella, bracteis spathaceis involucentibus binis exteriore viridi nunc folio abbreviato coronata interiore alba ambabus demum extus stramineo-arefactis nitidis intra marginique scariosis cucullatis flore pluries longioribus vel simul apicibus invicem convolutis basi que solutis calyptratim secedentibus vel interiore paulo serius decidua, floribus cbracteolatis arcte subsessilibus 15 lin. longis, perigonio exteriore albo tubuloso tomentello apice breviter 2—3lobo lobis scariosis rotundatis ciliatis, perigonii interioris albi tubo extus intusque tomentello lobis oblongis obtusis cucullatis 8—11 lin. longis $2\frac{1}{2}$ lin. latis tertio paululum majore et latiore, labello albo medio striis vinoso-rubris juxta apicem in maculam distinctam flabellatim dilatatis percurso aliisque pallidioribus a lineis medianis interioribus marginem versus pinnatim radiantibus elegantissime picto sessili ovato integro apice acutiusculo vel bilobo crispuloso 10 lin. longo 8—9 lin. lato basi corniculis binis² rigidulo-carnosis subulatis subreflexis $1\frac{1}{2}$ linealibus pilis capitatis consitis basi que glanduloso-incrassatis conniventibus tubum occludentibus aucto, stamine labello dimidio brevior, ovario densissime albo-tomentoso, stylo apice sensim dilatato paulo ultra antheram producto, stigmatate concavo margine ciliato, glandulis epigynis³ $\frac{3}{4}$ linealibus luteolis oblongis apice truncatis integris vel lobulatis. — Habitat in interioribus insulae Haenan; vix dubie etiam in silvis australiorum imperii Sinensis provinciarum, ubi commercii ergo large colitur.“

Nahe verwandt der ebenfalls in China heimischen *A. calcarata* *Rarb.*, welche sich jedoch vorzüglich durch das (trocken) nussbraune, längsfurchige, mehr bitter schmeckende, rhabarberartig riechende Rhizom, dunkler grüne Blätter, kürzere (3—6 Lin. lange), abgerundete oder gestutzte oder gar 2spaltige Ligula, zusammengesetzte Blüthentraube, oblonges, concaves Deckblatt der B und gelbliche, dunkel roth punktirte und gestreifte Lippe unterscheidet.

Droge: Rhizoma s. radix Galangae minoris (Galgant), Ph. germ. 289; Ph. ross. 346; Ph. helv. 112; Cod. med. 54; Ph. belg. 39; Nederl. A. 149; Ph. dan. 201; Ph. suec. 177. — Berg, Waarenk. 103; Atlas zur Waarenk. Taf. XIX, Fig. 46. Flückig. Pharm. 177. Flückig. and Hanbury, Pharm.

¹ Hance, On the source of the Radix Galangae minoris of Pharmacologists. Journ. of the Linn. Soc. Botany XIII (1873). 1. Es folgt hier die Originaldiagnose der seltenen Pflanze; letztere ist abgebildet in: Bentley and Trimen, Medicinal plants, einem Werke, das mir leider nicht zugänglich war.

² Die beiden kleinen Staminodien des äusseren Wirtels, wie in Fig. 147 C.

³ Die beiden Staminodien des inneren Wirtels, wie in Fig. 147 D u. 148 D.

641; Hist. des Drogues II. 440. Hanbury, Science Papers 370. Wiesner, Rohstoffe 653.

Präparate: Tinctura Galangae, Ph. ross. 427; Ph. belg. 263. T. aromatica, Ph. germ. 340; Ph. ross. 413; Ph. helv. 141; Ph. belg. 266; Ph. dan. 264; Ph. suec. 226. T. Absinthii composita, Ph. helv. suppl. 115; Ph. suec. 225. Pulvis aromaticus ruber, Ph. helv. 104. P. Galangae, Cod. med. 303. Spiritus Anhaltinus et S. balsamicus, Ph. helv. suppl. 103.

Das gegen Ende des 9. Jahrhunderts zuerst in arabischen Schriften erwähnte Galgant-Rhizom kommt in 7—10 Cmtr. langen, ca. 2 Cmtr. dicken, cylindrischen, knieförmig gebogenen, oft ästigen, längsstreifigen, durch gefranste Blattnarben unregelmässig geringelten Stücken von braunrother Farbe und fast holziger Beschaffenheit in den Handel. Die mächtig entwickelte, ca. $\frac{1}{3}$ des Rhizomdurchmessers haltende, aussen von einem dünnen Periderm und gewöhnlich auch noch von der Epidermis bedeckte Rinde hat ein grosszelligeres, sonst aber dem Grundgewebe des Axencylinders gleich gebautes, dünnwandiges, stärkereiches Parenchym, in dem wie im Rhizomkerne zahlreich, schon unter der Lupe sichtbare Zellen mit hellgelbem Oel oder dunkelbraunem Harz eingestreut liegen, die den Rhizomquerschnitt dunkel punktirt erscheinen lassen. In dem durch die Kernscheide von der Rinde getrennten Kerne treten die Gefässbündel sehr dicht neben einander auf, in der Rinde liegen sie locker zerstreut in einer mittleren, von der Kernscheide überall ziemlich gleichweit entfernten Zone; in beiden Schichten sind sie sonst gleich gebaut, durch central gelegene, leiterförmig verdickte Gefässe und dickwandige Holzzellen ausgezeichnet. — Das im Rhizome nur zu etwa 0,7 Proc. enthaltene ätherische Galgantöl bedingt den aromatischen Geruch der Droge; die den brennend gewürzigen Geschmack verursachende Substanz ist nicht genauer bekannt; das gleichfalls vorhandene Kämpferid ist geschmack- und geruchlos.

A. Galanga *Sic.* (*Maranta Galanga L.*), durch breit-lanzettliche Blätter und rispige Blütenstände mit 2—6blüthigen Aesten ausgezeichnet, auf den malayischen Inseln, vorzüglich auf Java heimisch, liefert die jetzt nur noch selten in den Handel gelangende grosse Galgantwurzel (*Rhizoma s. Radix Galangae majoris* — Berg. Waarenk. 103. Flückig. Pharm. 178. — Abbild. der Pflanze bei Nees v. Esenb. *Plantae medic.* tab. 67, 68); ferner stammen von dieser Pflanze nach Hanbury wahrscheinlich die chinesischen Galanga-Cardamomen.

51. Familie. Marantaceae.¹

4 Kräuter mit knolligem, mit faserig gebüschelten Wurzeln besetztem Wurzelstocke oder seltener mit kriechendem, fleischigem Rhizom. Oberirdische Stengel einfach, oder bisweilen im oberen Theile ästig, oft durch die um einander gerollten Blattscheiden scheinbar verlängert. Blätter abwechselnd, einfach, mit im unteren Theile scheidigem, unter der Spreite oft knotig verdicktem und geknietem Stiele, die grosse, flache Spreite ganzrandig und fiedernervig. Inflorescenz eine terminale, einfache oder verzweigte Aehre aus meist 2blüthigen Wickeln, die beiden mit Vorblatt ver-

¹ Eichl. *Diagr.* I. 172, und über den Blütenbau von *Canna*; *Bot. Zeit.* 1873, S. 177, Taf. 2 (vgl. dies Handb. II. 213—216, Fig. 91. 92). Körnicke, *Monographiae Marantacearum Prodrömus* (S. 450, Note 1).

sehenen B jeder Wickel syndrom (Canna), oder meist complicirt rispig mit botrytischer Anordnung der ersten und cymöser der letzten Axen, bei Maranta z. B. die Partialinflorescenzen aus 2blüthigen, sichelartigen Dichasien ohne Primanblüthe bestehend. B ♂, asymmetrisch (vgl. die Diagramme Fig. 92, S. 215). P $\overline{3+3}$, das äussere freiblätterig, kurz, kelchartig, krautig oder häutig, das innere grösser, häutig-krautig, corollinisch, seine 3 Blätter am Grunde mehr oder weniger röhrig verwachsen. Von dem ganzen Androeceum nur 1 Glied und dieses normal auch nur mit halber Anthere entwickelt (seine andere Hälfte häufig als ein blumenblattartiges Anhängsel vorhanden — Fig. 91 A, a' auf S. 214), zuweilen aber auch auf einen ganz schmalen Saum reducirt, alles Uebrige zu das innere P vervollständigenden und mit ihm mehr oder weniger verwachsenen, öfter sogar grösseren und leuchtender gefärbten Staminodien ausgebildet und zwar (vgl. Fig. 91 u. 92): dem Staubblatte gegenüber nur ein Staminodium als in der offenen B nach aussen umgerollte Lippe (labellum — Fig. 91 A, l), wie bei der Section Distemon der Gattung Canna; — oder neben Staubblatt und der kapuzenförmig den Griffel deckenden Lippe noch ein weiteres petaloides und schwieliges Staminodium (Blatt α in Fig. 91 u. 92) vorhanden (Marantopsis, Monostiche); — oder ausser Staubblatt und Lippe noch 2 Staminodien (α und β in Fig. 91 u. 92) entwickelt und diese entweder beide flügelartig und die Lippe umgerollt (viele Arten von Canna — Fig. 91), oder α schwielig, β flügelartig und die Lippe kapuzenartig (Calathea, Ischnosiphon, Thalia); — oder neben Staubblatt und umgerollter Lippe 3 flügelartige Staminodien (Arten von Canna), oder bei kapuzenförmiger Lippe 3 Staminodien, von denen α schwielig ist, die anderen beiden flügelartig sind (Maranta, Phrynium). Entwicklungsgeschichte und andere Deutungen S. 215. G $\overline{3}$, 3fächerig oder durch Abort 1fächerig (Maranta, Thalia, Marantopsis), die Fächer mit ∞ im Innenwinkel sitzenden anatropen Samenknospen, oder nur mit 1 aus dem Grunde aufsteigenden, hemianatropen oder campylotropen Samenknospe (Maranta, Thalia etc.); Griffel stielrund oder blumenblattartig verbreitert und flach; Narbe linealisch, an der Spitze oder unterhalb der Spitze des Griffels. Frucht selten beerenartig und nicht aufspringend, meist kapselartig und sich auf dem Scheitel öffnend oder vollständig fachspaltig-3klappig. Samen rundlich oder kantig, an der Basis bisweilen mit Arillus, mit hornigem Perisperm, ohne Endosperm; Embryo gross, in den anatropen Samen gerade, in den übrigen hakig gekrümmt, sein Wurzelende den Nabel berührend. — Ca. 180 tropische, vorzüglich Amerika angehörende Arten.

1. *Unterfamilie. Maranteae.* Lippe der B kapuzenförmig, den Griffel bedeckend, auf einer Seite geöhrt. Griffel stielrund oder rinnig, dick, gegen das Ende stärker und nach abwärts umgebogen, die Spitze gestutzt und ausgehöhlt, die linienförmige Narbe am oberen Rande. Fruchtknoten glatt, kahl oder behaart, sehr selten mit kleinen Papillen bedeckt, 1- oder 3fächerig, seine Fächer mit je 1 aus dem Grunde aufsteigenden, campylotropen Samenknospe. Samen am Grunde mit schwieligem Arillus oder ohne Samemantel und am Nabel mit kleiner Scheibe. Embryo gekrümmt.

Maranta L. 4 Kräuter mit meist ästigen, knotig gegliederten Stengeln, oblongen oder eiförmigen, am Grunde oft fast herzförmigen Blättern und rispigen, flatterig ausgebreiteten bis ährig zusammengezogenen Inflo-

rescenzen. Aeusseres P ziemlich gross bis sehr gross; inneres P mit kurzer, weiter und gerader, oder mit längerer, weniger weiter und gebogener, oder selten mit sehr langer, enger und gerader Röhre. 1 schwieliges und 2 flügelartige Staminodien vorhanden, das Oehrchen der Lippe breit, flach und fast stets abwärts gerichtet. Anthere ganz frei. Fruchtknoten 1fächerig, leilig. Kapsel häutig, an der Spitze aufspringend, 1samig, der Same tönnchenartig, oft 3kantig, höckerig, der Canal zwischen den Schenkeln des gekrümmten Embryo einfach und gerade. — Ca. 40 Arten fast ausschliesslich im warmen Amerika.

M. arundinacea L. (Schilfartige Maranta, Pfeilwurzel, Arrow-root). Wurzelstock dick, fleischig, weisslich, mit ebensolchen am Grunde verdünnten, dicht mit weisslichen, schuppigen Niederblättern besetzten, bis 30 Cmtr. langen, an der Spitze aufwärts gekrümmten und einen oberirdischen Stengel treibenden Ausläufern resp. Aesten. Stengel bis über 1 Mtr. hoch, meist vom Grunde an wiederholt gabelästig, schwach flaumhaarig. Blätter länglich-eiförmig bis ei-lanzettlich, sehr fein flaumhaarig, der an der Basis scheidige Blattstiel an den unteren Blättern am längsten, an den oberen allmählich kürzer werdend. B ca. $3\frac{1}{2}$ Cmtr. lang, das äussere P grün, mit spitz-lanzettlichen Blättern, das innere weiss, die mittellange, gekrümmte, am Grunde etwas bauchige Röhre länger als das äussere P, die stumpfen Abschnitte länglich. — var. *indica* Körn. (*M. indica* Tussac). Durch kahle Blätter verschieden. — Tropisches Amerika von Mexiko bis Brasilien, die Varietät vorzüglich in Ostindien, auf Java und den Philippinen. Wird des das bekannte Pfeilwurzelmehl liefernden Rhizomes wegen gebaut, namentlich in Westindien und auf den Bermuda-Inseln, dann in Brasilien, Westafrika, Natal, Ostindien etc.

Abbild. Hayne, Arzneigew. IX, Taf. 25, 26. Nees v. Esenb. *Plantae medicin.* tab. 69, 70.

Droge: *Amylum Marantae* (Westindisches Arrow-root, Pfeilwurzelmehl), Ph. germ. 25; Ph. austr. 33; Ph. ross. 32; Ph. helv. 13; Cod. med. 35; Ph. belg. 9; Nederl. A. 28; Ph. dan. 42; Ph. succ. 21; Ph. U. S. 37. — Vgl. S. 333—337, Fig. 131 II—K; Literatur S. 333, Note 1.

Im Fruchtknotenbau stimmen mit *Maranta* überein: *Thalia* L. (Röhre des inneren P sehr kurz und weit, Anthere frei, Frucht nicht aufspringend) und *Ischnosiphon* Körn. (Röhre des inneren P sehr lang und eng, Anthere bis zur Mitte angewachsen, Frucht an der Spitze aufspringend), beide Gattungen mit nur 1 flügelartigen Staminodium; *Marantopsis* Körn. unterscheidet sich von *Maranta* durch das Fehlen beider flügelartigen Staminodien. Die übrigen Gattungen der Maranteen (*Phrynium* Willd., *Calathea* G. F. W. Meyer und *Monostiche* Körn.) besitzen (mit Ausnahme von *Phrynium parviflorum*) einen 3fächerigen Fruchtknoten.

2. *Unterfamilie. Cannaceae.* Lippe der B nicht kapuzenförmig, nach unten umgerollt (Fig. 91). Griffel unbedeckt, zusammengedrückt, gerade oder doch nur schwach gebogen, die abgestutzte Spitze nicht ausgehöhlt, die linienförmige Narbe unter der Spitze auf der Schneide des Griffels. Fruchtknoten (und Kapsel) mit ∞ Warzen dicht bedeckt, 3fächerig, jedes Fach im Innenwinkel mit ∞ horizontalen, anatropen Samenknochen. Embryo gerade, keulig.

Canna L. — *C. indica* Ait. (Westindien), *C. Warszewiczii* Dietr. (Guatemala), *C. discolor* Lindl. (Südamerika) u. a. Arten werden als Gartenzierpflanzen cultivirt. *C. edulis* Ker. (Brasilien, Peru, cultivirt in Westindien, Australien) liefert ein als Toulama oder Tolomane oder Arrow-root von Queensland bezeichnetes Stärkemehl (Flückig. and Hanbury, Pharm. 633; Hist.

des Drogues II. 427. Wiesner, Rohstoffe 282. — Cannastärke vergl. S. 333 und Fig. 131 *F*, *G*).

Fossil werden im Tertiär 2 Arten *Cannophyllites Brongn.* und ein Blattrest als *Scitaminophyton Massal.* unterschieden (Schimp. Pal. végét. II. 449).

10. Ordnung. Gynandreae.

Typus wie in der folgenden Familie.

52. Familie. Orchidaceae.¹

2, erdbewohnende Kräuter mit kriechendem, bisweilen sehr verzweigtem Rhizom, das selten wurzellos und mit schuppigen Niederblättern versehen (bei den humusbewohnenden, chlorophyllarmen *Coralliorrhiza innata* und *Epipogon aphyllus*), gewöhnlich mit etwas entfernter stehenden, langen, fadenförmigen (*Listera*) oder auch mit dicken, dicht neben einander entspringenden, fleischigen Wurzeln (*Neottia*) besetzt ist; oder erdbewohnende Kräuter mit faserig gebüschelten, fadenförmigen Wurzeln und 2 einfachen oder handförmig verzweigten Knollen, von denen eine den diesjährigen blühenden Stengel trägt, die andere aus der für das nächste Jahr bestimmten Hauptknospe und der mit dieser verschmolzenen knolligen Wurzel oder mehreren verschmolzenen Wurzeln besteht (*Orchis* etc. — vergl. die *Ophrydeen* und Fig. 151); oder Sumpfkrauter mit knollig verdicktem Stengelgrunde (*Liparis*); oder Epiphyten mit Luftwurzeln und häufig zu spindel- bis eiförmigen, runden oder flachgedrückten, glatten oder gerieften oder gerippten Scheinknollen verdickten unteren Stengelgliedern (∞ tropische Orchideen); sehr selten schlingende Halbsträucher mit Luftwurzeln (*Vanilla*, Fig. 152). Stengel gewöhnlich einfach, stielrund oder zusammengedrückt, am Grunde meist mit

¹ Eichl. *Diagr.* I. 179. — Irmisch, *Beiträge zur Biologie u. Morphologie der Orchideen.* 4^o, mit 6 Taf. Leipzig 1853. — Wolf, *Beiträge zur Entwicklungsgeschichte der Orchideenblüthe.* *Jahrb. f. wissensch. Bot.* IV. 261, Taf. 15—18. — Rohrbach, *Ueber den Blütenbau und die Befruchtung von Epipogium Gmelini.* 4^o, mit 2 Taf. Göttingen 1866. — Payer, *Organogénie* 665, tab. 142. — R. Brown, *Observations on the organs and mode of fecundation in Orchideae and Asclepiadeae.* *Transact. of the Linn. Soc. London* XVI. 685. — Darwin, *On the various contrivances by which Orchids are fertilised by insects.* London 1877. — Pfitzer, *Beobachtungen über Bau u. Entwicklung epiphytischer Orchideen.* *Verhandl. des Heidelberger naturhist.-medic. Ver.* 1877 u. *Flora* 1877. — H. G. Reichenbach, *Morphologische Mittheilungen in Bezug auf die Orchideenblüthe.* *Bot. Zeit.* 1877. S. 38. — Freyhold, *Ueber metaschematische Orchideenblüthen.* *Sitzungsber. d. bot. Ver. f. Brandenburg* 1876. — Magnus, *Ueber den eigenthümlichen Bau des Fruchtknotens einiger Cypripedien.* *Ebenda* XXI. — Magnus, *Ueber eine monströse Blüthe von Cypripedium barbatum.* *Ebenda* 1878. — *Embryologie* (Note, S. 280). — Bateman, *The Orchidaceae of Mexico and Guatemala.* *Fol.*, mit 40 col. Taf. London 1837—1843. — W. J. Hooker, *A century of orchidaceous plants.* 4^o, mit 100 col. Taf. London 1846; Bateman, *A second century of orch. plants.* als Fortsetzung des vorigen. — Lindley, *The genera and species of orchidaceous plants.* 8^o. London 1830—1840. — H. G. Reichenbach, *Orchideae in flora germanica recensitae, additis Orchideis Europae ergo tentamen Orchidographiae Europaeae.* 4^o, mit 170 col. Taf. 1851 (13. u. 14. Bd. d. *Icones florum germanicae*). — H. G. Reichenbach, *Xenia Orchidacea.* *Beiträge zur Orchideenkunde.* 4^o, mit zahlr. Taf. Leipzig seit 1858. — In der folgenden Charakteristik wurde vorzugsweise auf die einheimischen Formen Rücksicht genommen.

einigen scheidigen oder bisweilen auch wohl nur mit Niederblättern besetzt (letzteres bei den humusbewohnenden *Neottia*, *Coralliorrhiza*, *Epipogon*). Laubblätter manchmal sämtlich grundständig, 2zeilig oder spiralig oder fast gegenständig, mit scheidiger Basis mehr oder minder stengelumfassend, fleischig bis (bei tropischen Formen) derb lederartig, stielrund (bei Tropenformen), linealisch, oder lineal-lanzettlich bis eiförmig, ganzrandig, parallelnervig, sehr selten netzaderig (tropische Arten), bisweilen Brutknospen erzeugend (*Malaxis*). Blütenstände terminal oder axillär, botrytisch, meist ährig, zuweilen kopfig verkürzt (*Orchis globosa*), selten rispig zusammengesetzt (*Oncidium* etc.) oder auf eine scheinbar terminale B reducirt (*Cypripedium*); Gipfelblüthe 0 oder, wenn ausnahmsweise vorhanden, pelorisch. B ♀, ↑, ohne Vorblatt, ihr Deckblatt meist vorhanden. P typisch $\frac{3+3}{3}$, beide Kreise corollinisch, ganz oder grösstentheils frei, bleibend (welkend, Fig. 149 P) oder abfallend. Aeusseres P mit gewöhnlich unter sich ziemlich gleichen Blättern, bisweilen die beiden paarigen mit einander verwachsen (*Cypripedium*, Fig. 149 M, das untere, 2spitzige Blatt und Fig. 150 B, das Blatt vor der Axe; *Restrepia*, Arten von *Bletia*), oder selten alle 3 verwachsen (*Cryptochilus*), oder die paarigen Glieder rudimentär (*Goodyera discolor*), die Blätter in der Knospe eutopisch, mit ganz innen liegendem unpaarem Blatte deckend oder Präfloration offen. Inneres P sein unpaares Blatt fast stets zu einer von den beiden anderen Gliedern bedeutend abweichenden, in Form, Grösse und Textur sehr verschiedenen (vgl. Fig. 149) Lippe (labellum) ausbildend, welche meist mehr oder weniger gelappt, häufig gespornt, oft durch eine quere Articulation getheilt, in der Mitte oder am Grunde häufig mit Schwielen, Zähnen, Kämmeu u. s. w. besetzt ist und nicht selten der Griffelsäule eine Strecke weit anwächst; die paarigen Glieder denen des äusseren P mehr oder weniger ähnlich oder auch von diesen verschieden (*Aceras*, *Ophrys*); Präfloration offen oder die Lippe beiderseits gedeckt und die beiden paarigen Glieder dabei klappig oder selten dachig, oder sich garnicht berührend. In der Anlage steht ferner das unpaare äussere (genetisch dritte) Perigonglied über dem Deckblatte, die Lippe des inneren P oben (hinten), wie in Fig. 150 A u. B dargestellt wurde. Selten bleibt diese ursprüngliche Lage auch nach Entfaltung der B erhalten (Fig. 149 K u. L). Gewöhnlich aber und meist schon vor Entfaltung der B wird die Stellung derselben durch Drehung des Blütenstieles oder des Fruchtknotens mehr oder weniger verändert, in der Mehrzahl der Fälle so, dass durch eine halbe Drehung der unpaare äussere Perigontheil (und mit ihm in Folge ihrer Stellung die Anthere) oben, die Lippe unten zu stehen kommt (resupinirte B — Fig. 149 A, B, C, E, F, G, J, M); ist die Drehung geringer, so steht die Lippe schräg, beträgt sie 360° , so kommt sie wieder nach oben (*Microstylis*, *Malaxis*-Arten); oder die Drehung findet nicht statt, die B kippt aber über, so dass die Lippe ebenfalls nach unten hängt (1blüthige *Cypripedien*).¹ In dem typisch als A $3+3$ betrachteten

¹ Orchideenblüthen kommen ausnahmsweise vor: Dimer mit 2 transversalen äusseren und 2 medianen inneren Perigonblättern, 2 episepalen Staminodien, 1 epipetalen Staubblatte und 2 transversalen Carpiden. — Tetramere B haben meist 4 äussere Perigonglieder in orthogonalen, 4 innere (von denen die 2 unteren als Lippen) im diagonalen Kreuze, 1 oberes Staubblatt und 4 orthogonale Carpiden; selten zeigen sie die äusseren Perigonglieder diagonal und dann nur 1 Lippe im

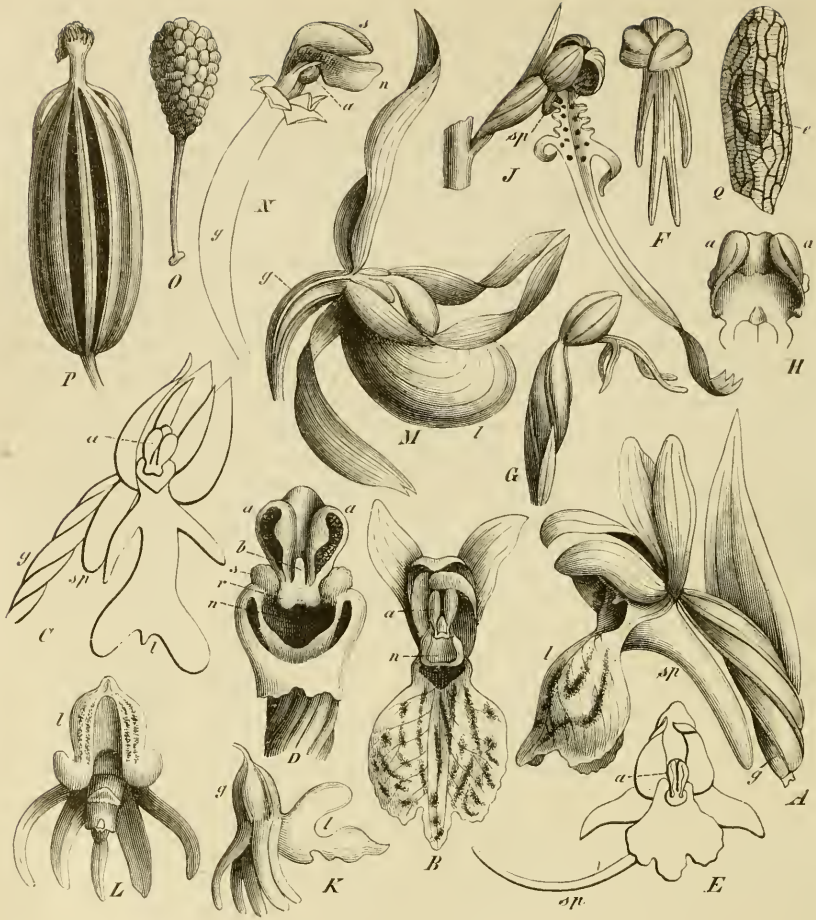

Fig. 149. A—O Blüten verschiedener Orchideen: A *Orchis maculata*, von der Seite mit Deckblatt und B von vorne gesehen; Vergr. 5. — C *Orchis militaris* halb von vorne; Vergr. 2. — D *Orchis militaris*, Griffelsäule nach Entfernung des Perigons. — E *Gymnadenia conopsea*, von vorne, nat. Gr. — F *Aceras anthropophora* von vorne und G von der Seite und mit Deckblatt, nat. Gr. — H *Platanthera montana*, Griffelsäule, vergr. — J *Himantoglossum hircinum*, halb von vorne, nat. Gr. — K *Epipogon aphyllus* von der Seite und L von vorne, nat. Gr. — M *Cypripedium Calceolus* von der Seite, nat. Gr. und N Fruchtknoten mit Griffelsäule und den Perigonblattbasen. — O Pollinarium einer *Orchis*, Vergr. ca. 10. — P Reife, eben aufgesprungene Kapsel von *Orchis maculata*, Vergr. 2½. — Q Same von *Orchis maculata*, Vergr. 50. — l Lippe, sp Sporn, a Anthere, s Staminodien, g Fruchtknoten, n Narbe, r Beutelchen, b Fortsatz des Schnäbelchens, e Embryo.

inneren orthogonalen P und 2 episepale fruchtbare Staubgefäße. — Pentamere B besitzen ein P5 + 5, die 2 unteren inneren Glieder als Lippen ausgebildet, 2 fruchtbare Staubgefäße und 5 Carpiden. — Hexamere B besitzen: 6 äussere Perigonblätter (davon 2 transversal) und 6 innere (3 als Lippen), 2 obere fruchtbare Staubgefäße, 4 untere Staminodien und 6 episepale Carpiden (so von Freyhof bei *Phajus grandiflorus* beobachtet). — Bei einer *Dichaea* beobachtete Reichenbach 2 median vor einander stehende Antheren, die innere aus dem Rostellum hervorgegangen.

Androeceum (vgl. die hauptsächlichsten Deutungen bei Eichl. Diagr. I. 183) sind die meisten Glieder unterdrückt oder staminodial; gewöhnlich ist nur 1 der Lippe gegenüber (in der resupinirten B oben — Fig. 149 *B, C* —, sonst unten — Fig. 149 *L*) stehendes Staubblatt des äusseren Kreises (vgl. Fig. 150 *A*) fruchtbar entwickelt und in der den Orchideen typischen Weise mit den innerhalb des P befindlichen Pistilltheilen zur Griffelsäule (Gynostemium) verwachsen (Fig. 149 *D, H*); von den übrigen sind die 2 der Lippe gegenüber stehenden des inneren Kreises staminodial und als sogenannte Auriculae auf der Griffelsäule rechts und links neben dem fertilen Staubgefässe vorhanden (Orchis, Aeceras, Neottia etc.; Fig. 149 *D, s* und 150 *A, s*). In anderen Fällen sind die Auriculae durch paarweise Verwachsung der paarigen Glieder beider Wirtel gebildet (Phajus Wallichii, Calanthe veratrifolia — S. 212), oder auch das 3. Glied des äusseren Kreises ist staminodial (Glossodia), oder die Auriculae fehlen ganz (Cymbi-

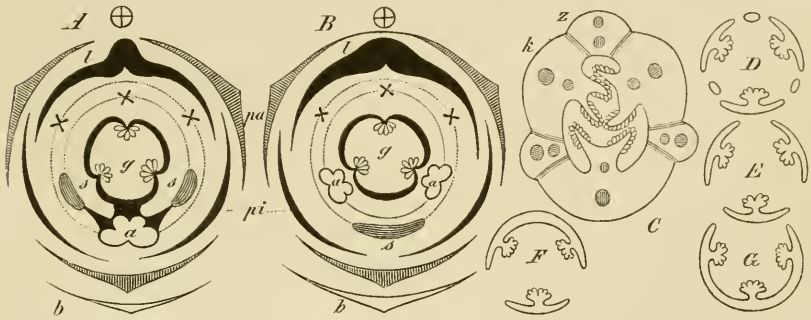

Fig. 150. A Diagramm der Blüthe von Orchis und B solches von Cypripedium, beide in der ursprünglichen Stellung vor Drehung der Blüthe; nach erfolgter Resupination denke sich der Leser beide Diagramme zwischen Deckblatt und Axe so herumgedreht, dass das Blatt *l* unten steht. *pa* äusseres und *pi* inneres Perigon, *l* Lippe des inneren Perigons, *a* fruchtbare Staubgefässe, *s* Staminodien, *g* Gynaeceum, *b* Deckblatt. — C Querschnitt des Fruchtknotens von Cypripedium Calceolus in der resupinirten B, nach v. Tieghem; *k* die späteren Fruchtklappen, *z* Zwischenstücke. — D—G Schematische Querschnitte aufgesprungener Orchideenfrüchte nach Decaisne und Le Maout: D gewöhnliches Aufspringen mit Zwischenstücken zwischen den placententragenden Klappen, E *Fernandezia acuta*, F *Pleurothallis clausa*, G *Angraecum*.

dium, Maxillaria etc.). Bei Cypripedium sind die 2 paarigen Staubgefässe des inneren Kreises fruchtbar, das unpaare des äusseren Wirtels ist staminodial, die übrigen fehlen (Fig. 149 *M, N*; 150 *B*); bei Uropedium kommt dazu noch das 3. fruchtbare Staubgefäss des inneren Kreises und bei Arundina pentandra zu denen von Uropetalum noch 2 Glieder des äusseren fertilen oder staminodial. Alle 3 Glieder des äusseren Kreises fruchtbar, die inneren unterdrückt, finden wir bei Dendrobium normale (ausnahmsweise bei Plantanthera bifolia und Orchis latifolia beobachtet). Anthere intrors, dithecisch und normal (im entwicklungsgeschichtlichen Sinne) 4 fächerig, bisweilen durch Verschwinden der Scheidewände 2 fächerig oder durch Auftreten zweier neuen 8 fächerig (S. 200, 231). Pollen (S. 225, 229) einfach körnig oder die Körner zu Tetraden oder durch Viscin zu wachsartigen Massen (Pollinarien) verbunden, die häufig (z. B. bei den Ophrydeen) je einem Antherenfache entsprechen, keulig und gestielt sind (Fig. 149 *O*) und mit dem Ende

des aus unteren sterilen Pollenmutterzellen hervorgegangenen Stieles an einer klebrigen Drüse (retinaculum, glandula, Stieldrüse — Entwicklung bei Wolf a. a. O.) sitzen, welche zuletzt entweder frei liegt (Fig. 149 *II*), oder mit der anderen zusammen von einer blasigen Falte des dritten nach oben gerichteten Narbenlappen (oder Rostellum), dem Beutelehen (bursicula — Fig. 149 *D*, *r*) bedeckt ist. *G* (3), das Ovarium meist gedreht und durch sogenannte Zwischenstücke (Fig. 150 *C*, *z*) der Länge nach 3rippig, typisch 1fächerig, mit je 1 gewöhnlich 2leistigen Parietalplacenta auf den künftigen Kapselklappen (Fig. 150 *C*, *k*); selten der Fruchtknoten theilweise 3fächerig (bei *Cypripedium barbatum*, *C. venustum* und *C. insigne* im oberen, bei den ersten beiden Arten schon äusserlich gekennzeichneten Theile und in der Basis 3fächerig, in der Mitte 1fächerig und hier allein die Samenknospen tragend) oder ganz 3fächerig und die Placenten im Innenwinkel des Faches (*Uropedium* und Arten von *Phalaenopsis*). Samenknospen (S. 264) ∞ , anatrop, auf kurzem Funiculus, zur Zeit der Bestäubung der Narbe oft noch nicht empfängnisfähig, bisweilen sogar noch nicht angelegt, sondern erst während des Wachsthumes der Pollenschläuche durch den Griffel entstehend. Griffelsäule durch eine bei den monandrischen Arten unterhalb der Anthere gelegene, abschüssige oder überhängende, meist concave, mehr oder weniger lappige Narbenfläche (gynixus) abgeschlossen (Fig. 149 *D*, *n*), bei deutlicher Lappenbildung 2 Lappen gegen die paarigen äusseren Perigontheile gerichtet, der dritte, meist grössere als sogenanntes Schnäbelehen (rostellum; Fig. 149 *D*, *r*) gegen die Anthere, alle 3 Lappen den Spitzen der den Fruchtknoten bildenden Carpiden entsprechend; gewöhnlich nur der untere den beiden Seitenlappen angehörende Theil des Gynixus als eigentliche Narbe thätig. Frucht eine zarthäutige bis lederige, 1fächerige (in den genannten Ausnahmen ganz oder theilweise 3fächerige), cylindrische, ei- oder birnförmige Kapsel, welche gewöhnlich reifenartig (auf dem Scheitel durch die bleibende Griffelsäule zusammengehalten) so aufspringt, dass sich 3 placenta-tragende Klappen von den 3 sterilen Zwischenstücken trennen (Fig. 149 *P*; 150 *D*); beim Fehlen der letzteren die Kapsel einfach 3klappig (Fig. 150 *E*), oder die Kapsel sich nur mit 1 (Fig. 150 *G*) oder 2 Längsrissen öffnend (Fig. 150 *F*). Samen sehr klein, ohne Endosperm, mit schlaffer, sackartig absteher, aus Netzfaserzellen gebildeter, häutiger Testa, welche den ungliederten Embryo (S. 291) nur lose einschliesst (Fig. 149 *Q*). — Circa 3000 Arten, von denen die allermeisten und namentlich die epiphytischen Formen, in feuchten Tropenwäldern heimisch sind; den grössten Artenreichtum zeigt Amerika; Europa besitzt nur Erdorchideen. Viele schönblühende Arten in unseren Glashäusern cultivirt. — Ueber die interessanten Bestäubungsverhältnisse vgl. die Schriften von Darwin, H. Müller (Note auf S. 268), Fitzgerald (Australian Orchids; Sidney 1876 — Journ. of Bot. 1876, S. 249) u. A.

Uebersicht der deutschen Gattungen:

I. Nur 1 fruchtbare Staubgefäss.

A. Staubbeutel mit der Griffelsäule ganz verwachsen.

1. Lippe gespornt.

a. Fruchtknoten gedreht.

* Lippe gelappt (meist 3lappig). Antherenfächer parallel laufend.

α. Beutelehen am Grunde der Anthere vorhanden.

0 Beutelehen 2fächerig, Stieldrüsen daher getrennt: *Orchis*.

- 00 Beutelchen 1fächerig, Stiele der Pollinarien daher auf gemeinsamer Stieldrüse.
 † Lippe flach. Sporn fadenförmig: *Anacamptis*.
 †† Lippe spiralig gedreht, sehr lang. Sporn kegelförmig: *Himantoglossum*.
 β. Beutelchen 0: *Gymnadenia*.
 ** Lippe fast linealisch, ungeteilt oder am Ende 3zählig. Antherenfächer parallel oder nach unten auseinander tretend: *Platanthera*.
 b. Fruchtknoten nicht gedreht: *Nigritella*.
2. Lippe ungespornt.
 a. Lippe flach, der mittlere Lappen nicht zurückgebrochen.
 * Beutelchen vorhanden.
 a. Beutelchen 2fächerig, Pollinarien der Antherenhälfte daher getrennt.
 0 Perigonblätter abstehend: *Ophrys*.
 00 Perigonblätter helmartig zusammengeneigt: *Chamaeorchis*.
 β. Beutelchen 1fächerig, Pollinarien daher auf gemeinsamer Stieldrüse. P helmartig: *Aceras*.
 ** Beutelchen 0. P glockig: *Herminium*.
 b. Mittellappen der Lippe knieartig zurückgebrochen: *Scrapias*.
- B. Staubbeutel ganz oder grösstentheils frei auf der Griffelsäule stehend.
 1. Lippe gespornt. Chlorophyllarme Humusbewohner mit Schuppenblättern.
 a. Sporn aufgeblasen, aufrecht. Pflanze gelbbraun: *Epipogon*.
 b. Sporn pfriemlich, absteigend. Pflanze violett: *Limodorum*.
2. Lippe ungespornt.
 a. Staubbeutel nicht abfallend. Pollen pulverig.
 * Lippe 2gliederig, das hintere Glied vertieft.
 a. Fruchtknoten gedreht. Anthere kurz gestielt: *Cephalanthera*.
 β. Fruchtknotenstiel gedreht. Anthere sitzend: *Epipactis*.
 ** Lippe ungegliedert.
 a. Fruchtknoten ungedreht, doch auf gedrehtem Stiele.
 0 Pflanze gelbbraunlich, nur mit schuppigen Niederblättern: *Neottia*.
 00 Pflanze grün, mit 2 grossen Laubblättern: *Listera*.
 β. Fruchtknoten etwas gedreht, fast oder völlig sitzend.
 0 Lippe am Grunde sackartig. Staubbeutel gestielt: *Goodyera*.
 00 Lippe am Grunde rinnig. -Staubbeutel sitzend: *Spiranthes*.
- b. Staubbeutel zuletzt deckelartig abfallend. Pollenmassen wachsartig. B klein, grünlich.
 * Griffelsäule nach vorne gekrümmt.
 a. Griffelsäule ungeflügelt; Anthere ohne Anhängsel. Gelbgrüne Pflanze mit schuppigen Niederblättern: *Coralliorrhiza*.
 β. Griffelsäule oberwärts geflügelt. Anthere oben mit häutigem Anhängsel. Grüne, mit 2 Laubblättern versehene Pflanze in Torfsümpfen: *Liparis*.
 ** Griffelsäule kurz, gerade.
 a. Innere Perigonblätter länglich-eiförmig. Pollenmassen jedes Faches über einander liegend: *Malaxis*.
 β. Innere Perigonblätter schmal-linealisch. Pollenmassen jedes Faches neben einander liegend: *Microstylis*.
- II. Zwei fruchtbare, rechts und links an der Griffelsäule stehende Staubgefässe und über der Narbe ein grosses Staminodium. Lippe aufgeblasen, schuhförmig: *Cypripedium*.

1. *Unterfamilie. Ophrydeae.* Nur 1 fruchtbares, mit der Griffelsäule verwachsenes, bleibendes Staubgefäss (Fig. 149 D, a), dessen keulenförmige Pollinarien (Fig. 149 O) aus kleinen, lappigen, an zähen, elastischen Fäden sitzenden Pollengruppen bestehen und mittelst eines längeren oder kürzeren Stieles der Stieldrüse angeheftet sind.

Die zu dieser Abtheilung gehörenden Gattungen besitzen am Grunde des blühenden Stengels ausser den starken, fadenförmigen, fleischigen Wurzeln noch 2 einfache oder gespalteue oder handförmig getheilte Knollen. Die ältere Knolle (Fig. 151 *J* u. *L*, *k*) steht unmittelbar unter dem blühenden Stengel, ist dunkel und welk und hat die Ernährung dieses Stengels vermitteln helfen. Die jüngere, mehr oder weniger seitlich stehende, bisweilen gestielte Knolle (Fig. 151 *J* u. *L*, *k'*) ist heller und fest und zeigt auf Längsschnitten auf ihrem Scheitel die kleine Endknospe (Fig. 151 *K*, *b*) für den blühenden Stengel des nächsten Jahres. Diese jüngere Knolle ist eine Seitenknospe, welche meist in der Achsel des vorletzten (selten des drittletzten — z. B. bei *Orchis militaris*, oder des letzten — wie bei *Platanthera viridis*), den Laubblättern des Blütenstengels vorhergehenden Niederblattes entspringt und mit ihrer ersten Wurzel (bei einfacher Knolle) oder mit mehreren Wurzeln (bei getheilter Knolle) verschmilzt und anschwillt. Die Spitze der ungetheilten Knolle, sowie die Spitzen der getheilten Knollen besitzen wenigstens im Jugendzustande die Beschaffenheit von Wurzelspitzen; durch Streckung der Insertionsstelle des ersten Blattes der Knospe oder durch röhrige Vertiefung der ganzen Knospenaxe entsteht der Knospenstiel (Fig. 151 *F*, *G*, *K*: *s*); unter einander stehen ältere und jüngere Knolle nicht in directer Verbindung, wie solches auch die Figuren 151 *G* und *K* zeigen. Zu den in Fig. 151 gezeichneten Entwicklungsstadien mag noch Folgendes bemerkt werden. *A* zeigt uns ein von Irmisch im October beobachtetes, noch sehr junges Keimpflänzchen von *Orchis militaris* (der nebenstehende Strich giebt die natürliche Grösse an; — über die Keimung der Orchideen vergl. bei Pützer a. a. O., wo auch Literatur angegeben). Die kleine, umgekehrt kegelförmige, bisweilen etwas gekrümmte Keimaxe, deren Wurzelende der abwärts gekehrten Spitze entspricht, trägt auf dem Scheitel die kleine Endknospe. Figur *B* stellt ein gleiches Entwicklungsstadium im Längsschnitte dar. Die Abbildungen *C* und *D* geben mit *A* gleichzeitig gefundene Keimpflänzchen, die beide das Durchbrechen der ersten Wurzel (*w*) der Keimaxe zeigen, *D* ausserdem auch bereits das zweite Scheidenblatt, welches in *C* noch von dem ersten eingeschlossen ist. Ein dem Entwicklungsstadium *D* entsprechender Längsschnitt *E*, in welchem jedoch die seitwärts liegende Wurzel nicht getroffen wurde, lässt nun schon die Anlage der ersten Knolle (*k'*) erkennen, welche aber noch von den über ihr liegenden Scheidenblättern bedeckt und äusserlich noch nicht sichtbar ist. Auf einer späteren Entwicklungsstufe würde diese Knospe, resp. Knolle im Längsschnitte etwa wie in Fig. *H* erscheinen: *k* ist hier die knollige Keimaxe (in späteren Jahren die alte blühende Axe), *m* das Mutterblatt, in dessen Achsel die Knospe *b* mit ihrer bereits angelegten, noch von einer Gewebeschicht *v* bedeckten Wurzel steht, beide zusammen die für die nächste Vegetationsperiode bestimmte junge Knolle repräsentirend, die wir in den Figuren *F* und *G* (letztere den Längsschnitt von *F* darstellend) völlig nach aussen getreten finden, gleichwie auch die Wurzel *w* der Keimaxe hier stärker entwickelt ist (vgl. *C* und *D*). Von dem jungen Pflänzchen stirbt nun die Keimaxe *k* sammt dem zugehörigen oberirdischen Stengel ab, und wo, wie hier, ein Knospenstiel vorhanden ist, verwest auch dieser bis auf geringe Reste; für die nächste Vegetationsperiode bleibt nur die junge Knolle *k'* erhalten. Diese treibt nun im 2. Sommer den er-

starkenden Stengel, entwickelt in gleicher Weise eine neue Kuolle für das 3. Jahr und stirbt ab. Die 2. Kuolle verhält sich ebenso, jede folgende

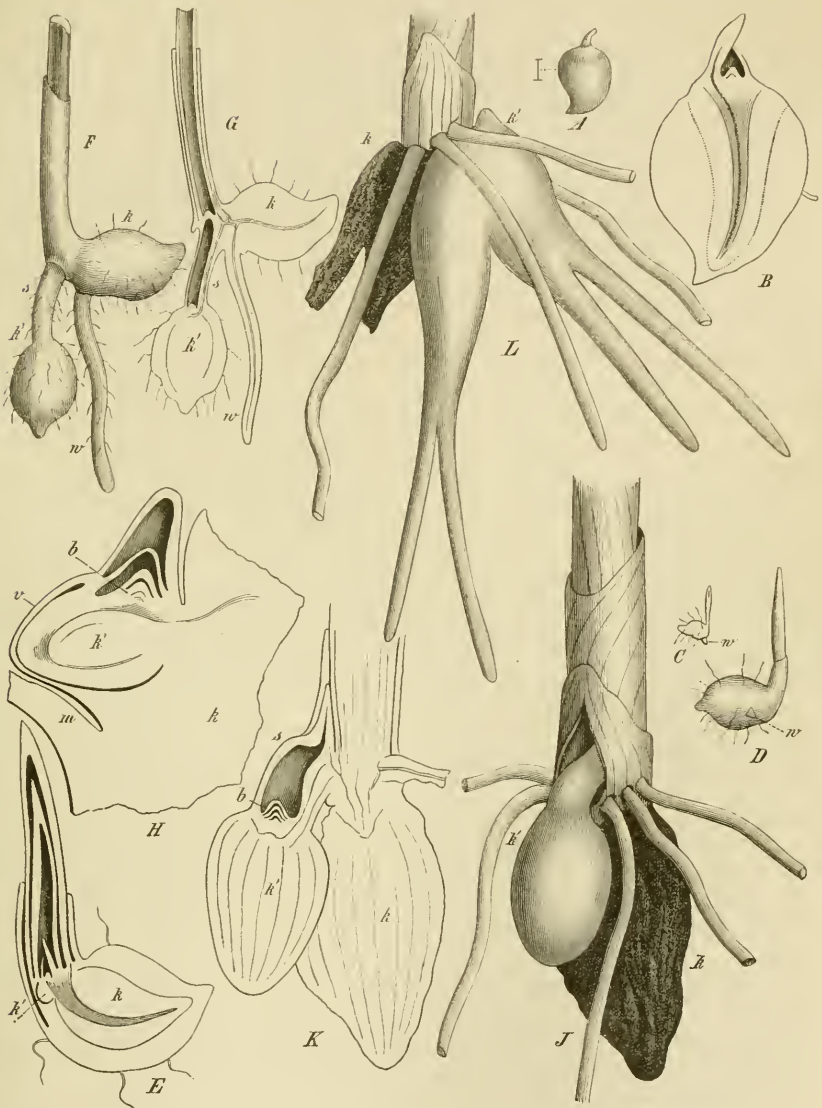

Fig. 151. A–K Knollen verschiedenen Alters von *Orchis militaris*, L solche von *O. latifolia*. C und J–L in nat. Gr. A–H nach Irmisch. Weiteres siehe im Texte.

Generation erstarkt mehr und mehr, die Pflanze kommt schliesslich zum Blühen und alte Individuen zeigen dann Knollen von der in den Figuren J

und *K* (körperlich und im Längsschnitte — beide nach dem Vorhergehenden leicht verständlich) gezeichneten Form und Grösse.

Diese Knollen liefern nun als

Droge: Salep s. *Tubera Salep* (Salepknollen, Salepwurzel), Ph. germ. 362; Ph. austr. 172; Ph. hung. 377; Ph. ross. 444; Ph. helv. 148; Cod. med. 84; Ph. belg. 74; Nederl. A. 256; Ph. dan. 280; Ph. succ. 237. — Berg, Waarenk. 124; Atlas z. Waarenk. Taf. XXIII, Fig. 57. Flückig. Pharm. 183. Flückig. and Hanbury, Pharm. 654; Hist. des Drogues II. 461. Wiesner, Rohstoffe 653.

Präparate: Mucilago Salep, Ph. germ. 231; Ph. ross. 266; Ph. helv. 85; Ph. belg. 195; Ph. succ. 130. Mixture Salep, Ph. dan. 159. Pasta Cacao cum Lichene islandico, Ph. dan. 175. Chocolata cum Salep, Cod. med. 499. Pulvis Salep, Cod. med. 305.

Die den Salep liefernden Ophrydeen Mitteleuropas sind vorzüglich die folgenden (vgl. die einzelnen Gattungen): A) mit einfachen Knollen: *Orchis mascula L.*, *O. militaris L.*, *O. Morio L.*, *O. variegata L.*, *O. fusca Jacq.*, *O. ustulata L.* und *Anacamptis pyramidalis*; B) mit getheilten Knollen: *O. latifolia L.*, *O. maculata L.* und *Gymnadenia conopsea RBr.* In Südeuropa scheinen dann ausser *O. Morio* und *O. mascula* noch verwendet zu werden: *Orchis coriophora L.* und *O. longicruris Lk.* mit einfachen und *O. saccifera Brongn.* mit getheilten Knollen. Indischer Salep stammt von *Eulophia campestris Lindl.*, *E. herbacea Lindl.* und anderen Arten der Gattung; dagegen ist der sogenannte Badshah- oder Königs-Salep von Bombay die äusserst dickschalige Zwiebel einer unbekannteren Pflanze, wahrscheinlich einer *Tulipa*-Art (Hanbury, Science Papers 155). Brauchbar sind nur die jungen, festen, von allen Theilen der alten Pflanze befreiten Knollen, welche gereinigt, in siedendem Wasser abgebrüht und dann getrocknet werden. Sie verlieren dabei den bitteren Geschmack und unangenehmen Geruch, den sie frisch besitzen; die in ihrem dünnwandigen, den Hauptbestandtheil des Gewebes bildenden Parenchym massig vorhandene Stärke verkleistert und die trockene Knolle wird dadurch hornig. Ausser den etwa 27 Proc. Stärke ist der wichtigste Bestandtheil ca. 48 Proc. Bassorin, welches in zahlreichen grossen, rundlichen Zellen enthalten ist, die das stärkeführende, relativ kleinzellige Parenchym maschig erscheinen lassen. Der Schleim ist hier nicht Produkt der Zellwand, sondern entwickelt sich als ein anfänglich im Inneren des Protoplasmas neben dem Zellkerne liegender, ein Raphidenbündel umschliessender, nach Art einer Vacuole auftretender Tropfen, welcher wachsend Zellkern und Plasma völlig verdrängt; das Krystallbündel wird zuletzt, wenigstens in den im Inneren der Knolle gelegenen Zellen, wieder gelöst, während es sich in den peripherischen Zellen bis zum nächsten Frühjahre erhält (vergl. Frank, Ueber d. anatom. Bedeutung u. d. Entstehung d. veget. Schleime. Jahrb. f. wissenschaftl. Bot. V. 179).

1. *Orchis L.* Fruchtknoten sitzend, um die Hälfte des Umfanges gedreht. Perigon rachenförmig, 3 oder 5 seiner Blätter (die Lippe ausgenommen) helmförmig zusammengeneigt. Lippe fast stets gespornt. Staubbeutel aufrecht, mit genähereten, parallelen, unten durch einen Fortsatz des Schnäbelchens (Fig. 149 *D, b*) getrennten Fächern, die Pollinarien jedes Faches an eine besondere Stieldrüse befestigt, die 2 Stieldrüsen gesondert in 2 Fächern des Beutelchens. — Die häufigsten deutschen Arten sind folgende:

1. *Herorchis Lindl.* Alle Perigonblätter mit Ausnahme der Lippe helmartig zusammengeneigt (Fig. 149 C'). Knollen einfach.

A. Lippe 3spaltig.

1. Tragblätter der B mehrmals kürzer als der Fruchtknoten, nervenlos oder Inervig. Mittellappen der oberseits mit pinselartigen Haarbüscheln besetzten Lippe vorne verbreitert, 2spaltig und meist mit einem Zähnen in der Einbuchtung (Fig. 149 C').

O. purpurea Huds. (*O. fusca Jacq.*). Aehre sehr gross, dichtblüthig, zuletzt cylindrisch; Helm spitz; Sporn cylindrisch, etwa halb so lang als der Fruchtknoten; Mittelabschnitt der Lippe allmählich verbreitert, seine Lappen länglich, gestutzt, meist gezähnt; Seitenzipfel linealisch. Helm schwärzlich- oder bräunlich-purpurn; Lippe weiss oder hellrosa, purpurn punktiert. Grosse, oft bis fast meterhohe Art. Gebirgswälder, besonders auf Kalk. Mai, Juni.

O. militaris L. (z. Th., *O. Rivini Gouan*). Kleiner als vorige; Helm und Sporn etwas länger; Mittelabschnitt der Lippe plötzlich verbreitert. Helm hellpurpurn, innen dunkler gestreift; Lippe weiss, mit purpurnen Haarpinseln, die Seitenabschnitte purpurn. Wiesen. Mai, Juni. (Abbild. Berg u. Schmidt, Officin. Gew. Taf. XI a. Hayne, Arzneigew. XIV, Taf. 17.)

O. Simia Lam. (*O. tephrosanthos Vill.*). Sämmtliche Zipfel der Lippe linealfadenförmig. Grasige Hügel im Südosten.

2. Tragblätter der B fast so lang als der Fruchtknoten, Inervig, die untersten bisweilen 3nervig.

a. Seitenabschnitte der Lippe lineal-länglich oder länglich, kleiner als der meist 2lappige Mittelabschnitt.

O. ustulata L. Seitenabschnitte länglich-linealisch, Mittelabschnitt allmählich verbreitert, 2spaltig mit länglich-linealischen Lappen; Sporn kegelförmig, 3—4mal kürzer als der Fruchtknoten. Helm aussen schwarzpurpurn; Lippe weiss, roth punktiert. Grasige Hügel, Wiesen. Mai, Juni. (Abbild. Hayne, Arzneigew. XIV, Taf. 16.)

O. tridentata Scop. (*O. variegata All.*). Seitenabschnitte der Lippe länglich, der mittlere Abschnitt verkehrt-herzförmig, plötzlich verbreitert; Sporn halb so lang als der Fruchtknoten oder länger, cylindrisch, hellpurpurn, die Lippe dunkler punktiert. Sonnige Hügel, Waldränder. Mai, Juni.

b. Seitenabschnitte der Lippe fast 4eckig oder rhombisch, so gross als der mittlere ungetheilte Abschnitt. Sporn kegelförmig, gekrümmt, so lang als der halbe Fruchtknoten.

O. coriophora L. P bräunlich-purpurn, grünlich geadert, die olivengrüne Lippe purpurn geadert, am Grunde weiss, purpurn punktiert. Wiesen. Mai, Juni.

B. Lippe 3lappig. Tragblätter der B 3—5nervig, die oberen Inervig, so lang als der Fruchtknoten.

O. Morio L. Aehre meist wenigblüthig, locker, die B ziemlich gross, mit kurzem, stumpfem Helm; Seitenabschnitte der Lippe abgerundet und breiter als der gestutzte mittlere; Sporn cylindrisch-keulig, horizontal oder aufsteigend, etwa so lang als Lippe und Fruchtknoten. Purpurn mit grünen Adern, selten weiss. Wiesen. April, Mai. Kleinste unserer Arten, nur 8 bis selten 30 Cmtr. hoch. (Abbild. Hayne, Arzneigew. XIV, Taf. 24. Nees v. Esenb. *Plantae medicin.* tab. 72.)

II. *Androrchis Lindl.* Seitliche äussere Perigonblätter abstehend oder zurückgeschlagen (Fig. 149 A, B).

A. Knollen einfach. Tragblätter der B häutig, seltener schwach krautig, ohne Quernerven, selten die untersten mit solchen (*O. laxiflora*), meist etwas kürzer als der Fruchtknoten.

1. Aehre dicht, fast kugelig. B klein, ihre Lippe am Grunde kaum verschmälert.

O. globosa L. Tragblätter 3nervig, fast krautig. Lippe mit 3eckigen Seiten- und länglichem, gestutztem Mittelabschnitte; Sporn kegelförmig, halb so lang als der Fruchtknoten. Schmutzig hellpurpurn, die Lippe dunkler punktiert. Gebirgswiesen. Mai—August.

2. Aehre locker. Lippe am Grunde keilförmig.

O. mascula L. Blätter länglich bis lanzettlich; Aehre meist ∞ blüthig; Tragblätter 1- oder undeutlich 3nervig; B ziemlich gross; äussere Perigonblätter

meist spitz. Seitenabschnitte der tief 3lappigen Lippe abgerundet, mittlerer gestutzt; Sporn cylindrisch oder keulig, meist so lang als der Fruchtknoten. Purpurn. Wälder, Wiesen. Mai, Juni. (Abbild. Nees v. Esenb. *Plantae medicin.* tab. 71.)

O. pallens L. Lippe schwach 3lappig. B meist blassgelb. Bergwiesen, lichte Wälder. April, Mai.

O. laxiflora Lam. Blätter lineal-lanzettlich. Aehre mässig ∞ blüthig. Aeusserer Perigonblätter stumpflich; B purpurn. Im Süden, in Deutschland die var. *palustris* (Jacq.) mit am Grunde ziemlich breiter, 3lappiger Lippe, deren Mittellappen so lang oder länger als die seitlichen, oft ausgerandet; Sporn meist kürzer als Fruchtknoten, gerade. Sumpfwiesen. Juni, Juli. (Abbild. Hayne, *Arzneigew.* XIV, Taf. 18.)

B. Knollen handförmig, meist zusammengedrückt. Tragblätter mit Ausnahme der obersten krautig, mit Quernerven, länger als der Fruchtknoten. B mittelgross, meist ∞ in ziemlich dichtblüthiger Aehre.

1. Stengel hohl. Tragblätter (wenigstens die unteren) länger als die B.

a. Blätter aus schmalerem Grunde bis zur Mitte verbreitert, an der Spitze flach.

O. latifolia L. Knollen zusammengedrückt, stark lappig; Lippe am Grunde breit keilförmig, 3lappig, die rhombischen Seitenlappen grösser als der mittlere; Sporn kürzer als der Fruchtknoten. B purpurn, die Lippe mit dunklen Zeichnungen auf hellerem Grunde. Feuchte Wiesen. Mai, Juni.

O. sambucina L. Knollen spindelförmig, meist nur an der Spitze kurz lappig. Lippe am Grunde gestutzt oder abgerundet, ungetheilt oder schwach 3lappig. Sporn so lang als der Fruchtknoten. B gelblichweiss, selten purpurn. Trockene Wiesen, Abhänge. April, Mai.

b. Blätter vom Grunde an verschmälert, an der Spitze kappenförmig zusammengezogen.

O. incarnata L. Lippe ungetheilt oder undeutlich 3lappig. B hellpurpurn, die Lippe mit dunkleren Zeichnungen. Moorwiesen. Mai—Juli.

2. Stengel solid. Tragblätter kürzer als die B.

O. maculata L. Der *O. latifolia* ähnlich und an gleichen Standorten. Juni, Juli.

Zwischen einzelnen Arten sind Bastarde beobachtet worden, so: *Orchis ustulata* \times *tridentata*, *O. purpurea* \times *militaris*, *O. Morio* \times *mascula*.

2. *Anacamptis* Rich. Von Orchis vorzüglich dadurch verschieden, dass das Beutelchen 1fächerig ist und die Pollinarien beider Antherenhälften einer gemeinsamen Stieldrüse angeheftet sind. Lippe am Grunde auf der Oberseite mit 2 plättchenförmigen Leisten. Sporn fadenförmig. — *A. pyramidalis* Rehb. fil. B purpurn. Wiesen, Bergabhänge, zerstreut. Juni, Juli.

3. *Himantoglossum* Spr. Pollinarien und Beutelchen wie bei *Anacamptis*, doch die lange, riemenförmige Lippe (Fig. 149 J) in der Knospe spiralg eingerollt, der Sporn kegelförmig. — *H. hircinum* Spr. B weisslichgrün, der Helm mit purpurnen Längsstreifen, die Lippe röthlich punktiert. Buschige Hügel, Weinberge, fast nur auf Kalk; Süd- und Mitteld Deutschland, zerstreut. Mai, Juni.

4. *Gymnadenia* RBr. Von Orchis hauptsächlich durch das fehlende Beutelchen verschieden, die Stieldrüsen daher nackt. Lippe 3spaltig, gespornt (Fig. 149 E). — *G. conopsea* RBr. Sporn fadenförmig, $1\frac{1}{2}$ —2mal so lang als Fruchtknoten; seitliche äussere Perigonblätter abstehend. B purpurn. Wiesen. Juni, Juli. — *G. odoratissima* Rich. Kleiner, der Sporn etwa $\frac{1}{2}$ so lang als Fruchtknoten; sonst wie vorige Art. — *G. alba* Rich. (*Habenaria Sw.*, *Peristylus Lindl.*) P helmförmig, weisslich. Sporn $\frac{1}{3}$ so lang als Fruchtknoten. Gebirgswiesen.

5. *Platanthera* Rich. Fruchtknoten gedreht. Lippe hängend, bandförmig, ungetheilt oder an der Spitze 3zählig, gespornt. Beutelchen 0, Stieldrüsen der Pollinarien daher nackt. — A. Nur 2 grundständige, genäherte Laubblätter, die übrigen Hochblätter; B weiss; seitliche äussere Perigonblätter abstehend; Lippe ungetheilt; Sporn fadenförmig, länger als Fruchtknoten: *P. bifolia* Rehb. Staubbeutelhälften parallel; Wälder, Wiesen; Juni, Juli. (Abbild. Nees v. Esenb. *Plantae medicin.* tab. 73, *Orchis bifolia* L.) — *P. montana* Rehb. fil. Staubbeutelhälften meist etwas gebogen, nach abwärts auseinander tretend (Fig. 149 H). Wälder. Juni, Juli. — B. 2—4 Laubblätter allmählich in die Hochblätter übergehend; B hell- oder bräunlichgrün; P helmförmig; Lippe 3zählig; Sporn kegelförmig,

viel kürzer als Fruchtknoten: *P. viridis* Lindl. (*Habenaria* RBr., *Coeloglossum Hartm.*). Staubbeutelhälften unten auseinander tretend; Wald- und Gebirgswiesen, zerstreut: Mai—Juli.

6. *Nigritella* Rich. Fruchtknoten nicht gedreht. P fast glockig. Lippe gespornt. — *N. angustifolia* Rich. (B schwarzpurpur; Sporn $\frac{1}{3}$ so lang als Fruchtknoten) und *N. suaveolens* Koch (B heller purpur; Sporn so lang als Fruchtknoten) in den Alpen.

7. *Ophrys* L. Fruchtknoten schwach gedreht. Alle Perigonblätter abstehend, die äusseren viel grösser als die inneren seitlichen. Lippe abstehend oder abwärts gebogen, doch nicht zurückgebrochen, spornlos, gewöhnlich oberseits behaart, sammetartig, oft mit verschieden gestalteten Zeichnungen versehen, der B ein eigenthümliches, insektenartiges Aussehen gebend. Fortsatz des Schnäbelchens 0 oder sehr klein. Pollinarien mit je einer besonderen, von eigenem Beutelchen bedeckten Stieldrüse. Knollen meist ungetheilt. — *O. muscifera* Huds. P grün; Lippe purpurbraun, sammetartig, länglich, 3spaltig, die länglichen Seitenabschnitte abstehend, der mittlere vorne verbreitert, 2lappig, am Grunde mit einem 4eckigen, kahlen, hellbläulichen Fleck. Wie die nächsten Arten meist auf sonnigen Kalkhügeln. Mai, Juni. — *O. aranifera* Huds. P gelbgrün; Lippe purpurroth, länglich-verkehrt-eiförmig, ungetheilt, gedunsen, an der stumpfen oder schwach ausgerandeten Spitze ohne Anhängsel, in der Mitte mit 2—4 kahlen, trübgelben, am Grunde quer verbundenen Längslinien. — *O. fuciflora* Rehb. Lippe am Grunde gescheckt, an der Spitze mit kahlem, meist 3lappigem, aufwärts gebogenem Anhängsel. — *O. apifera* Huds. Lippe gescheckt, 5spaltig, der mittlere Lappen in ein kahles Anhängsel auslaufend.

8. *Chamaeorchis* Rich. P helmartig zusammengeneigt. Lippe spornlos, nicht zurückgebrochen. Stieldrüsen der Pollinarien in 2 Beutelchen getrennt. — *Ch. alpina* Rich. Selten über 6 Cmtr. hoch; B gelbgrün; Blätter schmal lineal. Höhere Alpen. Juli, August.

9. *Aceras* RBr. P helmartig. Lippe spornlos, nicht zurückgebrochen, 3theilig, die Seitenzipfel fadenförmig-linealisch, der Mittelzipfel in 2 ebensolche Lappen gespalten (Fig. 149 F, G). Stielchen der beiden Pollinarien auf gemeinsamer, in fächerigem Beutelchen eingeschlossener Stieldrüse. — *A. anthropophora* RBr. Perigonblätter grünlich, braun gerandet, die Lippe rothbraun, zuletzt goldgelblich. Bergwälder, Hügel, zerstreut; Mai, Juni.

10. *Herminium* RBr. P helmartig-glockig. Lippe nicht zurückgebrochen, am Grunde sackartig vertieft (doch spornlos) oder flach. Pollinarien sehr kurz gestielt, ihre Stieldrüsen ohne Beutelchen. — *H. Monorchis* RBr. B klein, grünlich-gelb. Zeichnet sich durch die sehr lang gestielte, zur Blüthezeit in der Regel noch nicht ausgebildete jüngere Knolle aus. Wiesen, grasige Bergabhänge; zerstreut. Mai, Juni.

11. *Serapias* L. Lippe spornlos, 3lappig, der mittlere Lappen knieartig zurückgebrochen. — *S. pseudo-cordigera* Moricand. Bergwiesen in Südtirol, Krain. April, Mai.

2. *Unterfamilie. Epipogoneae.* Nur 1 fruchtbares Staubgefäss, dessen Staubbeutel nur am Grunde angewachsen, bleibend. Pollinarien gestielt, kleinlappig, die Lappen an elastischen Stielchen.

12. *Epipogon* Gmel. Wurzelloser Humusbewohner mit sehr verzweigtem, mit zarten Niederblättern besetztem, gestreckte Ausläufer treibendem Rhizome und weisslichem, durchscheinendem, röthlich gestricheltem oder oben purpurn überlaufenem Stengel mit 5—8 stengelumfassenden Schuppenblättern und 1—7 grossen B. Fruchtknoten und dessen Stiel nicht gedreht, die Lippe daher nach oben gekehrt (Fig. 149 K, L), die übrigen Blätter des P abstehend. Lippe 3lappig, die Seitenlappen kurz, der Mittellappen concav; Sporn kurz, dick, aufrecht. Mittelband des einer Vertiefung der Griffelsäule eingesenkten Staubbeutels oberwärts dick, aufgetrieben, die Antherenfächer überragend. Pollinarien gegen das Ende in 2 Längslappen getheilt, ihre Stiele beide an eine herzförmige Stieldrüse geheftet. — *E. aphyllus* Sw. (*Epipogium Gmelini* Rich.). B weiss, röthlich angelaufen; oder an wenigblüthigen Exemplaren die B gelblich, der Mittellappen der Lippe weiss, mit rothen Würzchen, der Sporn lilä, der Fruchtknoten gelb. Im abgefallenen Laube schattiger Wälder, selten. Juli, August.

3. *Unterfamilie. Neottieae.* Nur 1 fruchtbares Staubgefäß, dessen Staubbeutel nur am Grunde angewachsen, bleibend. Pollinarien meist 2theilig, ungestielt, pulverförmig, aus den locker zusammenhängenden einzelnen oder zu Tetraden verbundenen Pollenzellen bestehend. — Unsere Gattungen mit Rhizom.

13. *Limodorum Tourn.* Humusbewohner mit kriechendem, mit dicken, cylindrischen Wurzeln besetztem Rhizome und wie die ganze Pflanze schmutzig violett, mit scheidenförmigen Niederblättern besetztem, bis 60 Cmtr. hohem Stengel. Perigonblätter zuletzt absteigend, die durch den gedrehten Fruchtknoten abwärts gekehrte Lippe mit pfriemlichem, absteigendem Sporn. — *L. abortivum Sw.* Lichte Laubwälder, Weinberge; südwestliches Deutschland, Tirol, Oesterreich. Juni, Juli.

14. *Cephalanthera Rich.* Rhizom kriechend oder aufrecht. Fruchtknoten gedreht. P glockig, die Lippe zum Theil verdeckt. Lippe ungespornt, 2gliederig, das hintere, Honig absondernde Glied vertieft, mit der schlanken Griffelsäule parallel, das vordere mit gezähnten Längsleisten besetzt. Anthere kurz gestielt, an der hinteren Seite der Griffelsäule schildförmig befestigt. Narbe ohne Drüse. — *C. grandiflora Babingt.* B gelblichweiss; Deckblätter länger als der kahle Fruchtknoten. — *C. Xiphophyllum Rich. fil.* B weiss, die Lippe mit einem gelben Fleck; Deckblätter viel kürzer als der kahle Fruchtknoten. — *C. rubra Rich.* B purpurroth, selten weiss; Deckblätter so lang oder länger als der behaarte Fruchtknoten. — Alle 3 Arten in Wäldern, besonders der Gebirge. Mai bis Juli.

15. *Epipactis Rich.* Stiel des nicht gedrehten Fruchtknotens gedreht. P glockig oder glockig geöffnet. Lippe ungespornt, 2gliederig, das hintere vertiefte, Honig absondernde Glied mit der kurzen Griffelsäule einen rechten Winkel bildend. Staubbeutel endständig, sitzend. Narbe mit kurzem, in eine Klebdrüse endendem Schnäbelchen. — *E. latifolia All.* Blätter eiförmig oder ei-länglich, länger als die Internodien; hinteres Glied der Lippe kahnförmig, auf der ganzen Fläche Honig abscheidend, vorderes Glied herz- oder eiförmig, spitz; P grün, oft röthlich überlaufen, die Lippe hinten dunkel-, vorne hellroth. Laubwälder; Juni bis August. — *E. palustris Crantz.* Blätter lanzettlich, länger als die Internodien; hinteres Glied der Lippe nur auf der Mittellinie Honig absondernd, vorderes rundlich; B bräunlichgrün, innere Blätter am Grunde röthlich, die weisse Lippe purpurn gestreift. Sumpfwiesen; Juni, Juli.

16. *Neottia L.* Gelbbraunlicher Humusbewohner mit horizontalem, mit ∞ dicken Wurzeln dicht besetztem Wurzelstocke und nur mit 4–6 Schuppenblättern besetztem Stengel. Stiel des nicht gedrehten Fruchtknotens gedreht. Lippe ungespornt und ungliedert, 2lappig, mit zungenförmigen, ausgespreizten Lappen, länger als die übrigen, kurz-glockig zusammenneigenden Perigonblätter. Staubbeutel einem aus der Spitze der Griffelsäule und dem zungenförmigen, ungetheilten Fortsatze des Schnäbelchens gebildeten Lager eingefügt. Klebdrüse klein, kugelig oder undeutlich. — *N. Nidus avis Rich.* Laub-, selten Nadelwälder. Mai, Juni.

17. *Listera RBr.* Pflanze grün, mit 2 fast gegenständigen Laubblättern. B grün. Sonst im Wesentlichen wie *Neottia*, mit der die Gattung auch wohl vereinigt wird. — *L. ovata RBr.* Blätter eiförmig. Laubwälder, feuchte Gebüsche. Mai, Juni. — *L. cordata RBr.* Kleiner; Blätter 3eckig, an dem fast herzförmigen Grunde keilförmig verschmälert. Moore, moorige Wälder, modernde Baumstümpfe etc.

18. *Goodyera RBr.* Fruchtknoten etwas gedreht, fast sitzend. Lippe ungespornt, ungliedert, am Grunde sackartig, kürzer als die äusseren Perigonblätter. Staubbeutel gestielt, dem 2zähligen Fortsatze des Schnäbelchens aufliegend. Klebdrüse rundlich. — *G. repens RBr.* Rhizom oberirdisch kriechend, Ausläufer mit Rosetten ei- oder länglich-eiförmiger Blätter treibend. B klein, aussen grünlich, innen weisslich. Schattige Wälder (besonders Nadelwälder), im Moose. Juli, August.

19. *Spiranthes Rich.* Lippe rinnenförmig, am Grunde mit 2 hornartigen Schwielen, von den übrigen Perigonblättern fast verdeckt. Klebdrüse linealisch. Sonst im Wesentlichen wie vorige Gattung, jedoch noch durch spiralig gedrehte Aehrenaxe und einzelne rübenförmig verdickte Wurzeln ausgezeichnet. B weisslich. — *S. autumnalis Rich.* (*S. spiralis C. Koch.*) Stengel mit entfernt stehenden, scheidigen Hochblättern, zur Blüthezeit die Laubblätter schon abgestorben,

doch die Hauptknospe schon mit eiförmigen bis länglichen, spitzen Blättern entwickelt. Triften, Abhänge, Waldränder. August bis October. — *S. aestivalis* *Rich.* Stengel zur Blüthezeit ausser Hochblättern mit lanzettlich-linealen Laubblättern. Moorige Wiesen. Juli.

4. *Unterfamilie. Malaxideae.* Nur 1 fruchtbares Staubgefäss, dessen zuletzt deckelartig abfallender Staubbeutel endständig und frei. Pollenmassen ungestielt, wachsartig. — B unserer Gattungen klein, grünlich.

20. *Coralliorrhiza* *Haller.* Gelbgrünlicher Humusbewohner mit korallenartig reich verzweigtem, wurzellosem, mit schuppigen Niederblättern besetztem Rhizom, der Stengel nur mit meist 3, etwas bauchigen Scheidenblättern. Fruchtknotenstiel gedreht. Griffelsäule ungeflügelt, nach vorne gekrümmt. Staubbeutel ohne Anhängsel, die Pollenmassen jeder Hälfte schief auf einander liegend. — *C. innata* *R.Br.* Im Laube feuchter Wälder, Torfsümpfe. Mai, Juni.

21. *Liparis* *Rich.* (*Sturmia* *Rehb.*). Stengel der chlorophyllgrünen Pflanze mit 3 Scheidenblättern und darüber 2 Laubblättern, in der Achsel des obersten die Hauptknospe und über derselben sich der Stengel zu einer etwas flachgedrückten Knolle verdickend, auf der sich oft Adventivknospen entwickeln. Fruchtknotenstiel gedreht. Griffelsäule oberwärts geflügelt, vorwärts gekrümmt. Staubbeutel oben mit häutigem Anhängsel, die Pollenmassen jeder Hälfte neben einander liegend. Schnäbelchen horizontal. — *L. Loeselii* *Rich.* Torfsümpfe. Mai bis Juli.

22. *Microstylis* *Lindl.* Fruchtknotenstiel um 360° gedreht, die Lippe daher wieder nach oben kommend. Innere Perigonblätter schmal linealisch. Griffelsäule sehr kurz, gerade. Staubbeutel ohne Anhängsel, länger als das aufrechte, 3eckige Schnäbelchen, die Pollenmassen jeder Hälfte neben einander liegend. Wuchs der vorigen Gattung. — *M. monophylla* *Lindl.* Sumpfwiesen, Torfbrüche. Juni, Juli.

23. *Malaxis* *Sw.* Wuchs der vorigen beiden Gattungen, von der letzteren unterschieden durch: innere Perigonzipfel länglich-eiförmig; Staubbeutel kürzer als das an der Spitze seicht 3lappige Schnäbelchen, die Pollenmassen jeder Hälfte auf einander liegend. — *M. paludosa* *Sw.* Torfsümpfe. Juli, August.

5. *Unterfamilie. Cyripedieae.* 2 fruchtbare, rechts und links an der Griffelsäule stehende Staubgefässe und dazwischen ein grosses, blumenblattartiges Staminodium (Fig. 149 *M, N*). Pollenmassen pulverig, die Pollenzellen in Tetraden, selten (bei unserer heimischen Art) einzeln.

24. *Cyripedium* *L.* Rhizom horizontal. Fruchtknoten schwach gedreht. Perigonblätter abstehend, die seitlichen äusseren zu einem unteren verwachsen, die holzschuhartig aufgeblasene Lippe mit enger Mündung. Griffelsäule kurz, 3spaltig, der mittlere Abschnitt Narbe und das dieselbe deckende Staminodium, die seitlichen die Staubbeutel tragend. — *C. Calceolus* *Huds.* B purpurbraun mit gelber Lippe. Schattige Laubwälder, meist auf Kalk. Mai, Juni. — *C. pubescens* *Willd.* und *C. parviflorum* *Sw.*; beide in Nordamerika, ihre Rhizome in Ph. U. S. 57 aufgeführt.

Von aussereuropäischen Unterfamilien ist noch diejenige der

Arethuseae zu erwähnen, deren Gattungen sich durch endständige, deckelartige Anthere und pulverigen Pollen auszeichnen. Hierher gehört:

25. *Vanilla* *Sw.* (Fig. 152). Hoch klimmende, krautige Schlingpflanzen mit Luftwurzeln und oblongen, meist fleischigen, abwechselnden Blättern. B gross, in achselständigen Trauben oder Doldentrauben. P mit dem Fruchtknoten gegliedert, abfallend, seine Blätter mit Ausnahme der Lippe unter sich fast gleich, glockig abstehend oder zurückgerollt. Lippe (Fig. 152 *A* und die B des Habitusbildes) tutenförmig eingerollt, mit nach aussen umgeschlagenem Saume, auf der Mitte der Oberseite bärtig, ihre Ränder mit der verlängerten, fast geraden, ungeflügelten Griffelsäule mehr oder weniger hoch verwachsen. Anthere deckelartig in einer Vertiefung (Staubbeutelager) der Griffelsäule liegend (Fig. 152 *B* u. *C, a*), 2fächerig, durch eine Querspalte aufspringend, jedes Fach mit 2 2lappigen, mehligem Pollenmassen



Fig. 152. *Vanilla planifolia* Andr. Blühender Zweig in etwas über halber natürl. Gr. — A Die Lippe mit der derselben angewachsenen Griffelsäule, von der Seite gesehen. — B Griffelsäule schräg von der Seite gesehen. — C Oberer Theil der Griffelsäule von vorne gesehen. — D Staubgefäss, parallel der Breitseite durchschnitten und von der Schnittfläche gesehen. — E Same. — a fruchtbares Staubgefäss, s Staminodien. — Fig. B–D mehr oder weniger vergr. — Nach Berg und Schmidt.

(Fig. 152 *D*). Fruchtknoten fast walzenförmig. Frucht sehr verlängert, schotenartig von der Spitze abwärts mit 2 ungleichen Klappen nach dem Typus der Fig. 150 *F* aufspringend, mit ∞ sehr kleinen, mit einem balsamischen Mus überzogenen Samen (Fig. 152 *E*) mit dem Embryo dicht anliegender, krustiger Samenschale.

V. planifolia *Andrew*. (*V. sativa* und *silvestris* *Schiede*, *V. viridiflora* *Bl.*, *Myobroma fragrans* *Salisb.* — Vanille, Vanilj, Baynilla, Banilla, Vaniglia). Stengel bis in die Baumgipfel klimmend, walzenrund, hin und her gebogen, bis 12 Mm. dick, fleischig, im Inneren schleimig-saftig, wie die ganze Pflanze kahl, an den Knoten den Blättern gegenüber meist einzeln die bis 60 Cmtr. langen, 2—3 Mm. dicken, walzenrunden, weissen, der Baumrinde sich anheftenden Luftwurzeln entwickelnd. Blätter fast 2zeilig-abwechselnd, länglich-oval bis länglich-lanzettlich, bis 17 Cmtr. lang, mehr oder weniger zugespitzt, mit kurzem, rinnenförmigem Stiele, fleischig, oberseits dunkler grün, durch die Längsnerven leicht gestreift. B in den Achseln kleiner, eiförmiger, zugespitzter, absteher, bleibender Deckblätter, durch den stielartigen, bis 5 Cmtr. langen Fruchtknoten scheinbar lang gestielt. Perigonblätter gelblich-grün, ca. 7 Cmtr. lang, länglich-lanzettlich, stumpf, nach unten allmählich verschmälert. Lippe etwas kürzer als die übrigen Perigonblätter, etwas tiefer grün, vorne auf der Mitte mit einem gelben, warzigen Fleck, der schwach 3lappige Saum fein gekräuselt und unregelmässig gekerbt. Griffelsäule etwas kürzer als die Lippe, halbstielrund, auf der vorderen flachen Seite fein behaart. Frucht im 2. Jahre (nach etwa 13 Monaten) reifend, ca. 16 (die besten mexikanischen Sorten bis 30) Cmtr. lang, 7—10 Mm. dick, nach beiden Enden zu verdünnt, stumpf- und ungleich 3seitig, die Aufspringungsnaht an den Kanten der flacheren Seite liegend. Samen höchstens $\frac{1}{4}$ Mm. dick, glänzend schwarz, hart, mit gelbem Mus überzogen. — Feuchte, schattige Wälder des östlichen Mexiko und hier, wie auch in vielen Tropenländern (Westindien, Bourbon, Mauritius, Java etc.) cultivirt. Die zu diesem Zwecke an den Bäumen (häufig Cacao-Bäumen) befestigten, ca. 1 Mtr. langen, kaum die Erde berührenden Setzranken entwickeln sehr rasch Luftwurzeln und bringen vom 3. Jahre ab durch 30—40 Jahre jährlich bis 50 Früchte. Die Bestäubung muss durch Insekten stattfinden; in vielen Plantagen wird sie durch Menschenhand bewerkstelligt.

Abbild. Berg u. Schmidt, *Officin. Gew. Taf. XXIII a* und *b*. Hayne, *Arzneigew. XIV, Taf. 22*.

Droge: *Fructus Vanillae*, Ph. germ. 168; Ph. austr. 217; Ph. ross. 191; Ph. helv. 153; Cod. med. 92; Ph. belg. 87; Ph. succ. 92; Ph. U. S. 54. — Berg, *Waarenk. 420*; *Atlas zur Waarenk. Taf. XLIV, Fig. 116*. Flüchtig. *Pharm. 607*. Flüchtig. and Hanbury, *Pharm. 657*; *Hist. des Drogues II. 466*. Wiesner, *Rohstoffe 787*.

Präparate: *Tinctura Vanillae*, Ph. germ. 358; Ph. ross. 440; Ph. helv. suppl. 123; Ph. belg. 265; Cod. med. 379. *Vanilla saccharata*, Ph. germ. 377; Ph. ross. 459; Ph. helv. 153; Cod. med. 548. *Trochisci Santonini*, Ph. ross. 443. *Troch. Ferri subcarbonatis*, Ph. U. S. 321. *Troch. Potassi chloratis*, Ph. U. S. 324. *Pasta Liquiritiae flava*, Ph. austr. 158.

Die Frucht wird noch vor völligem Eintritt der Reife eingeerntet, wenn ihre grüne Farbe eben in Braun übergeht. Man lässt sie dann in künstlicher Wärme nachreifen, wodurch das Aufspringen verhütet wird, und

die Kapsel ihre dunkel-braunschwarze Farbe und (wohl durch einen Gährungsprocess) das angenehme Aroma erhält, sowie bei längerem Liegen sich mit den seidenglänzenden kleinen Krystallen des Vanillin bedeckt, die auch im Inneren ausschliessen (Vanille du Leg). Dieser wichtigste, früher für Benzoësäure, Zimmtsäure oder Coumarin gehaltene Bestandtheil steht wohl zu dem balsamischen Ueberzuge der Samen in Beziehung, der seinerseits chemisch wahrscheinlich mit Perubalsam übereinstimmt. Künstlich wird das Vanillin neuerdings aus dem im Splinte von Pinus-Arten enthaltenen Coniferin dargestellt. Ausser ihm enthält die Frucht noch Harz, Zucker, Gummi, Gerbstoff etc. Die wild gewachsene Vanillefrucht (*Vanilla cimara*) ist kürzer, heller, trockener und weniger aromatisch.

Ein Querschnitt der fast reifen Kapsel zeigt folgenden anatomischen Bau. Unter der aus dickwandigen, tafelförmigen Zellen bestehenden Epidermis liegt das die ganze Dicke der Fruchtwand ausmachende Grundparenchym, dessen Zellen von der Mitte ab nach aussen und innen an Weite abnehmen und von denen die äusseren Lagen spiralförmige Wandverdickungen zeigen. Der Inhalt dieses Parenchyms besteht aus gelblichen Fetttropfen, braunen körnigen Klumpen, Nadeln von Kalkoxalat und Prismen von Vanillin. Es schliesst in seinem inneren Theile ca. 20 unregelmässig kreisförmig angeordnete, zarte Gefässbündel ein und wird von den beiden schärfer vortretenden Fruchtkanten aus in radialer Richtung von wenigen Lagen sehr schmaler, dünnwandiger Zellen durchzogen, zwischen denen das Oeffnen der Klappen stattfindet. Die von den mit zarten, dünnwandigen Zellen bekleideten Placenten nicht bedeckten Flächen der Fruchthöhle tragen einen Pelz zarter, schlauchförmiger Papillen, welche grosse Oeltropfen enthalten.

Ausser in der Medicin wird Vanille vorzugsweise als Gewürz bei der Fabrikation von Chocolate und Confitüren, sowie in der Parfümerie benutzt. Fälschungen werden durch Bestreichen schlechter Sorten mit Peru balsam vorgenommen.

V. aromatica Sw., früher für die Stammpflanze der Vanille gehalten, unterscheidet sich von *V. planifolia* vorzüglich durch die nur aussen grünen, auf der Oberseite weissen, an der Spitze meist zurückgerollten Perigonblätter und die milchweisse, oberseits mit 2 gelben, roth eingefassten Längsstreifen gezielte Lippe; die lange Frucht ist geruchlos (Abbild. Nees v. Esenb. *Plantae medicin.* tab. 74, 75).

V. Pompona Schiede, in Guyana, Columbien und Mexiko heimisch, liefert eine aromatische (doch minder angenehme als die echte Vanille) Frucht, die *Vanilla de La Guayra* (Vanillon) des Handels.

53. Familie. Apostasiaceae.

4 Kräuter, mit Faserwurzeln im Boden haftend, der Stengel einfach oder verzweigt, die schmalen, 2zeiligen Blätter mit stengelumfassenden Scheiden. Inflorescenzen traubig, end- oder seitenständig, die kleinen σ^3 B in den Achseln von Deckblättern. P^{3+3} , bei *Neuwiedia* das obere Blatt des inneren Wirtels wie bei den Orchideen zur Lippe ausgebildet, bei *Apostasia* alle Blätter gleich. Von den $\Lambda 6$ die oberen 3 spurlos unterdrückt, die unteren 3 alle fruchtbar (*Neuwiedia*), oder das mittlere (das vordere des äusseren Kreises) staminodial wie bei *Cypripedium* (*Apostasia*, Untergattung *Mesodactylus*) oder auch unterdrückt (*Apostasia*, Untergatt. *Adactylus*); die Staubgefässe am Grunde unter sich und mit dem Griffel verwachsen, oben frei, die Antheren intrors, der Pollen körnig. $G(3)$, 3fächerig, mit axilen Placenten und ∞ anatropen Samenknoten. Kapsel fachspaltig-3klappig, die Klappen an der Spitze zusammenhängend. Samen sehr klein, mit mehr oder

weniger schlaffer Testa. Nur 5 ostindische Arten. Familie oft mit den Orchideen vereinigt (Schnizlein, Iconogr. I. tab. 67. Eichl. Diagr. I. 186).

54. Familie. Burmanniaceae.

⊙ oder 2 Kräuter mit faserigen oder knollig verdickten Wurzeln, bisweilen Parasiten. Grundständige Blätter grasartig, die der Blüthenschäfte oder parasitische Mitglieder schuppig. B ♂, einzeln terminal oder in ährigen einfachen oder Doppelwickeln. P³⁺³, meist * (bei *Benitzia* ein äusseres Glied breiter), die Blätter des inneren Wirtels kleiner, zuweilen ganz rudimentär oder fehlend (*Gonyanthes*, *Gymnosiphon*). Von den typischen A 6 der äussere Kreis völlig unterdrückt, der innere vollständig, die Antherenfächer am verbreiterten *Connectiv* seitlich oder intrors. G (3), das Ovarium bisweilen geflügelt, 1- oder 3fächerig, im ersteren Falle mit wandständigen, im letzteren mit axilen Placenten mit ∞ Samenknochen. Kapsel in verschiedener Weise aufspringend. Samen mit schlaffer, netziger Testa und kleinem, ungegliedertem Embryo. Ca. 40 Arten im tropischen Asien und Amerika. *Burmannia*, *Gymnosiphon*, *Gonyanthes*, *Apteria* etc. Die Verwandtschaft der Familie ist etwas zweifelhaft, ebenso auch diejenige der meist hier angeschlossenen *Triuridaceae* (Humusbewohner des tropischen Asiens und Amerikas — *Triuris*, *Hexuris*, *Soridium*, *Sciaphila*). Ueber beide Familien sind zu vergleichen: Schnizlein, Iconogr. I. tab. 57 suppl. u. 60; Eichl. Diagr. I. 178; Miers, Transactions of the Linn. Soc. XXI. 43.

II. Classe. Dicotyledoneae.

Zweisamenlappige oder zweikeimblättrige Samenpflanzen.

Axe fast immer mit zu einem Kreise angeordneten collateralen, offenen Fibrovasalsträngen (gemeinsamen Blattspursträngen, S. 139), die bei kräftigen Stengeln einjähriger Pflanzen und vorzüglich bei den ausdauernden Axen der Holzgewächse zu einem geschlossenen Bündelringe zusammentreten und durch die Thätigkeit ihres Holz und Bast scheidenden Cambiums das Dickenwachsthum vermitteln (S. 144), welches bei den Holzgewächsen und namentlich in den Stämmen der Bäume viele Jahre mit periodischer Unterbrechung andauert und zugleich Ursache der Bildung der Jahresringe des Holzkörpers ist. Selten sind neben den gemeinsamen Strängen noch stammeigene, im Marke verlaufende Gefässbündel vorhanden (*Begonia*, *Melastomaceae* etc.); oder es ordnet sich nur ein Theil der Blattspurstränge zum typischen Ringe, während die anderen zerstreut oder zu Ringen geordnet das Mark durchziehen (*Piperaceae*, *Cucurbitaceae* etc.); oder es treten rindenständige Gefässbündel verschiedener Abstammung und Anordnung auf (*Casuarina*, *Calycantheen* etc.); oder es ist nur ein axiler, von relativ mächtiger Rinde umgebener Fibrovasalstrang vorhanden (vergl. über diese Verhältnisse S. 142 u. 144), etc. Verzweigung der Axe typisch monopodial und axillär (S. 131 bis 134). Blätter in mannigfaltiger Stellung, die Laubblätter gewöhnlich in Stiel und Spreite gegliedert, der erstere seltener mit ausgeprägter, stengelumfassender Scheide (*Umbelliferen*), aber häufig mit Nebenblättern am Grunde, die Spreite oft verzweigt oder wenigstens sehr häufig mit gezähntem, gesägtem u. s. w. Rande, ihre Nervatur fast durchgängig netzig mit stärker vortretendem Mittelnerven und fiederigen, selten handförmigen, stärkeren primären Seitennerven. B viel mannigfaltiger als bei den *Monocotylen* und daher nicht auf einen einzelnen Typus zurückführbar, gewöhnlich eine als

Kelch und Krone unterscheidbare doppelte Blütenhülle vorhanden (selten einfache Blütenhülle oder diese ganz fehlend — Apetalae), daher die allgemeine Formel $\text{Kn}, \text{Cu}, \text{An} (+ n + n \dots)$, $\text{Gn} (- m)$, in welcher $n = 2, 3$ (selten), 4, 5 (häufig) ist, namentlich im Androeceum Vermehrung der Wirtel auftritt ($n + n + \dots$), im Gynaeceum dagegen Verminderung der Carpellzahl ($- m$) häufig stattfindet. Abweichungen durch Dedoubement, Abort etc. auch hier vorhanden. Spiralgige und cykliche Anordnung der Blütenwirtel vgl. auf S. 154 u. folg. Samenknospen häufig (vorzüglich bei den Gamopetalen) nur mit einem und dann gewöhnlich sehr starken Integumente. Samen mit oder ohne Endosperm. Embryo selten ungegliedert (Schmarotzer, Humusbewohner — S. 290) oder pseudomonocotyl (S. 289), meist mit 2 wohl ausgebildeten, opponirten Keimblättern, welche die nackt oder mit einer beblätterten Knospe endigende Keimaxe an Masse gewöhnlich bedeutend übertreffen und in den Fällen, in welchen sie bei der Keimung aus der Samenschale und über den Boden treten, die ersten assimilirenden Blätter der Pflanze bilden. Bei Entwicklung der Keimaxe zur Hauptaxe der Pflanze auch die Keimwurzel gewöhnlich sich zur kräftigen, acropetal sich verzweigenden Haupt-(Pfahl-)Wurzel ausbildend; sonst dieselbe wie bei den Monocotylen durch Nebenwurzeln ersetzt.

Die Dicotylen lassen sich nach dem Baue ihrer Blumenkrone in die beiden Unterlassen der Choripetalae (Dialypetalae, Elentheropetalae) mit freiblättriger (getrenntblättriger) Krone und Sympetalae (Gamopetalae) mit verwachsenblättriger Krone theilen. Früher kam hierzu als dritte Unterklasse noch die der Apetalae mit einfacher Blütenhülle (Perigon) oder ganz ohne solche, doch werden deren Familien jetzt von den meisten Systematikern mit Recht in die Unterklasse der Choripetalae vertheilt, wenn auch die Verwandtschaft mancher Familie noch zweifelhaft ist. Ein Theil der Apetalen-Familien kann dabei von kronentragenden Typen abstammen, gewiss beruht aber in anderen Gruppen der Mangel der Krone oder das Fehlen der Blütenhülle nicht auf Unterdrückung derselben, sondern entspricht dem ursprünglichen Verhältnisse, wie denn auch die ältesten, der Kreideformation angehörenden Dicotylenreste vorherrschend apetale Familien vertreten (so finden sich hier: *Salix*, *Populus*, *Fagus*, *Quercus*, *Ficus* etc.).

I. Unterklasse. Choripetalae (incl. Apetalae).

Dicotyledonen mit Kelch und freiblättriger Blumenkrone, seltener mit einfachem Perigon oder die Blütenhülle ganz fehlend.

Übersicht der Ordnungen der Choripetalae nach ihren typischen Charakteren und mit Angabe der Familien; die specielle Übersicht der letzteren findet sich im weiteren Texte unter jeder Gruppe. Die in Deutschland heimischen Familien sind gesperrt gedruckt.

11. Ordnung. Amentaceae. B sehr klein, unansehnlich, 2geschlechtig, selten ♀, apetal. in kätzchenartigen Inflorescenzen (besonders die ♂). P calycinisch, oft rudimentär oder 0. A frei und bei Isomerie vor dem P. $\text{G} (\overline{2-9})$ oder (2-9). Same ohne Endosperm.

Betulaceae, Corylaceae (Carpineae), Fagaceae (Cupuliferae im engeren Sinne), Juglandaceae, Myricaceae, Salicaceae, Casuarinaceae, Piperaceae (incl. Saurureae), Chloranthaceae, Lacistemeae.

12. Ordnung. Urticinae. B sehr klein, unansehnlich, 1geschlechtig, apetal, in sehr verschiedenen, doch selten kätzchenartigen Inflorescenzen. P fast stets

vorhanden, calycinisch, 4—5gliederig. A 4—5 über dem P (mit Ausnahme der Platanen) oder doppelt so viele als Perigontheile. $G \underline{(1-2)}$, mit meist 1fächerigem, leiligem Ovarium. Same meist mit Endosperm.

Urticaceae, Moraceae, Artocarpeae, Cannabineae, Ulmaceae (incl. Celtideae), Platanaceae, Ceratophyllaceae.

13. Ordnung. Centrospermae. B typisch ♂, theils apetal, theils mit K und C, meist 5—3zählig, die A in 1 oder 2 Wirteln und bei den apetalen Formen im Falle von Isomerie vor dem P. $G \underline{(2-5)}$, oft mit freien Griffeln, meist oberständig, das 1fächerige Ovar mit 1- oder ∞ samiger Basilar- oder Centralplacenta. Samen in der Regel mit Endosperm. Embryo meist gekrümmt bis ringförmig.

Polygonaceae, Chenopodiaceae, Amarantaceae, Phytolaccaceae, Nyctaginiaceae, Thelygoneae, Caryophyllaceae (Paronychieae, Alsineae, Sileneae), Aizoaceae, Portulacaceae.

14. Ordnung. Polycarpiceae. Blüthenheile spiralig oder in einer variablen Zahl von Wirteln. Einfaches P oder K und C vorhanden. A ohne Verzweigungen. G oberständig, apocarp, meist ∞ , selten auf 1 reducirt, die Fruchtknoten meist monomer mit wandständiger Placenta, sehr selten syncarp-polymer.

Lauraceae, Berberidaceae, Menispermaceae, Lardizabalaceae, Myricaceae, Anonaceae, Magnoliaceae, Calycanthaceae, Ranunculaceae, Nymphaeaceae.

15. Ordnung. Rhoeadinae (Cruciflorae). B cyclisch, 2- oder 4zählig nach dem Typus $K 2$ oder 4, $C 2 + 2$, $A 2 + 2$ oder ∞ , $G \underline{(2-\infty)}$, das Ovarium 1fächerig oder mehrkammerig oder mit falscher Scheidewand, mit Parietalplacenten. Bei vollständigem Aufspringen der Frucht die Klappen sich von den Placenten ablösend. Same meist ohne Endosperm.

Papaveraceae, Fumariaceae, Cruciferae, Capparidaceae.

16. Ordnung. Cistiflorae. B cyclisch, meist mit K und C, vorherrschend 5zählig, stets unterständig, der K in der Knospe fast stets dachig. A so viele oder doppelt so viele als Kronblätter oder häufig durch Verzweigung ∞ . Fruchtknoten oberständig, 1- oder mehrfächerig (nie mit falscher Scheidewand), syncarp (häufig 3—5gliederig), die Samenknospen häufig wandständig.

Resedaceae, Violaceae, Droseraceae, Sarraceniaceae, Nepenthaceae, Cistaceae, Bixaceae, Canellaceae, Hypericaceae, Frankeniaceae, Elatinaceae, Tamaricaceae, Ternstroemiaceae, Marcgraviaceae, Dilleniaceae, Clusiaceae, Ochnaceae, Dipterocarpaceae.

17. Ordnung. Columniferae. B cyclisch, mit in der Knospe klappigem K und häufig convolutiver C, vorherrschend 5gliederig, oberständig. A durch Verzweigung ∞ , oft verwachsen. $G \underline{(2-\infty)}$ mit vollständiger Fächerung.

Tiliaceae, Sterculiaceae (incl. Büttneriaceae), Malvaceae (incl. Bombaceae).

18. Ordnung. Grinales. B meist in allen Wirteln 5zählig, mit K und C. A obdiplostemonisch oder nur die Kelchstamina vorhanden, diese aussen meist mit basalen Drüsen, ein eigentlicher Discus fehlend. G meist 5gliederig, syncarp, epipetal, oberständig, mit hängenden Samenknospen.

Geraniaceae, Tropaeolaceae, Limnanthaceae, Oxalidaceae, Linaceae, Balsaminaceae.

19. Ordnung. Terebinthinae. B *, meist durchgehend 5- (oder 4-)zählig, mit K und C und meist doppelt so viel A als C. Von voriger Ordnung hauptsächlich durch den intrastaminalen ring-, polster- oder becherförmigen Discus verschieden. G meist 5fächerig, oberständig.

Rutaceae (incl. Diosmeae, Xanthoxyleae, Amyrideae, Aurantiaceae), Zygophylleae, Meliaceae (incl. Cedrelaceae), Simarubaceae, Burseraceae, Anacardiaceae.

20. Ordnung. Aeseulinae. B meist †, seltener * (Aceraceae), meist 5zählig, mit K und C, die A doppelt so viele als C oder durch theilweise Unterdrückung weniger (8). Discus, wo vorhanden, extrastaminal. $G \underline{(2-3)}$. Samen meist ohne Endosperm.

Sapindaceae (incl. Hippocastaneae), Aceraceae, Melianthaceae, Malpighiaceae, Erythroxylaceae, Trigoniaceae, Polygalaceae, Vochysiaceae, Treamdraceae.

21. Ordnung. Frangulinae. B *, mit K und C, 4- oder 5zählig, die A so viele als C. Discus innerhalb oder ausserhalb des Androeceums. $G \underline{(2-5)}$, meist oberständig. Same meist mit Endosperm.

Celastraceae, Olacinae, Hippocrateaceae, Stackhousiaceae, Pittosporaceae, Aquifoliaceae (Ilicineae), Rhamnaceae, Vitaceae (Ampelideae).

22. Ordnung. Tricoceae. B meist 1geschlechtig, meist mit einfachem P, seltener mit K und C, bisweilen ohne Blütenhüllen. A 1— ∞ , oft verzweigt. G meist (3), seine Fächer mit 1—2 fast stets hängenden Samenknospen und bei der Reife von einer bleibenden Mittelsäule sich ablösend. Samen mit Endosperm.

Euphorbiaceae, Callitrichaceae, Buxaceae (incl. Stylocereae), Empetraceae.

23. Ordnung. Umbelliflorae. B meist in Dolden, meist *, oberständig, 5- (oder 4-)zählig, mit wenig entwickeltem Kelche. A meist so viele als C. G (2), selten mehrgliederig, jedes der vollständigen Fächer mit 1 hängenden Samenknospe. Samen mit reichlichem Endosperm.

Umbelliferae, Araliaceae, Cornaceae.

24. Ordnung. Saxifraginae. B meist * und ♀, meist 5zählig, perigyn oder epigyn oder seltener auch hypogyn, die A in 2 Kreisen oder der episepalen Kreis allein entwickelt, oder seltener A ∞ . G mit C gleich- oder minderzählig, ganz oder in der oberen Hälfte apocarp, selten vollständig syncarp, mit ∞ Samenknochen.

Crassulaceae, Saxifragaceae (incl. Parnassiae, Philadelphae, Ribesiae), Hamamelideae (incl. Bucklandiaceae).

25. Ordnung. Opuntinae. B epigyn, mit C ∞ , A ∞ und oft auch K ∞ , alle meist spiralg und K und C meist nicht scharf geschieden. G ($\frac{2}{2-\infty}$) mit wandständigen Placenten.

Cactaceae.

26. Ordnung. Passiflorinae. B *, epigyn, perigyn oder hypogyn. K, C und A meist 5zählig, das A in 1 oder 2 Kreisen oder ∞ . G meist (3), in der Regel 1fächerig mit Parietalplacenten, bei den Begoniaceen gefächert.

Samydaceae, Passifloraceae, Papayaceae, Turneraceae, Loasaceae, Datisceae, Begoniaceae.

27. Ordnung. Myrtiflorae. B meist * und ♀, epigyn oder perigyn, 4—5- (oder auch 2—16-)zählig, mit C und klappigem K. A in 2 Kreisen oder ∞ , manchmal verzweigt. G syncarp und vollständig gefächert, mit ∞ Samenknochen und 1 Griffel.

Onagraceae (incl. Trapeae), Haloragidaceae (Hippurideae), Combretaceae, Rhizophoraceae, Lythraceae, Melastomaceae, Myrtaceae.

28. Ordnung. Thymelinae. B meist *, 4zählig, perigyn. K corollinisch. C fast stets 0. A in 1 oder 2 Kreisen. G 1, 1fächerig, meist mit nur 1 Samenknospe. Nebenblätter 0.

Thymelaeaceae, Elaeagnaceae, Proteaceae.

29. Ordnung. Rosiflorae. B fast stets *, perigyn oder epigyn. K und C meist 5zählig. A 5— ∞ , meist 20—30. G 1— ∞ , häufig apocarp, wenn syncarp mehrfächerig. Nebenblätter vorhanden.

Rosaceae (incl. Pomaceae, Amygdalaceae, Chrysobalanaceae).

30. Ordnung. Leguminosae. B meist ↑, ♀, 5zählig, kurz perigynisch, mit K und C. A 10 (selten 1— ∞), frei oder verwachsen. G $\frac{1}{1}$, bei der Reife mit Bauch- und Rückennaht 2klappig aufspringend (Hülse). Nebenblätter vorhanden.

Papilionaceae, Caesalpinaceae, Mimosaceae.

31. Ordnung. Hysterophyta. Meist Schmarotzer, deren Verwandtschaft unklar. Aristolochiaceae, Rafflesiaceae, Santalaceae, Loranthaceae, Balanophoraceae, Podostemaceae.

11. Ordnung. Amentaceae.

Fast durchgehend Holzgewächse mit kleinen, unscheinbaren, typisch apetalen, meist 1geschlechtigen, selten ♀ (Piperaceae) B, die bei den ♂ stets, bei den ♀ häufig kätzchenartige Inflorescenzen bilden, bei den Piperaceen zu Ähren oder Kolben vereinigt sind. P in den Fällen regelmässiger Ausbildung doppelt-3- oder 2zählig, oft auch unvollständig oder 0. A manchmal so viele als Perigontheile und dann diesen superponirt, gewöhnlich

jedoch in grösserer oder geringerer Zahl. G bei Anwesenheit eines P fast stets unterständig, meist aus 2—3 (bisweilen bis 9) Carpellen gebildet, selten monomer, mit nach den Familien verschiedener Zahl und Stellung der Samenknospen, letztere bei den Cupuliferen, Juglandaceen und Myricaceen gewöhnlich erst nach der Bestäubung zur Anlage kommend.

I. B monöisch oder diöisch, mit oder ohne P.

A. B monöisch, die ♂ in kätzchenartigen, die ♀ in verschieden gestalteten Inflorescenzen.

1. Frucht mit Cupula. Blätter einfach, mit Nebenblättern.

a. Cupula 1früchtig. P der ♂ B unterdrückt, der ♀ rudimentär: *Corylaceae*.

b. Cupula 1—mehrfrüchtig. P der ♂ und ♀ B entwickelt: *Fagaceae*.

2. Frucht ohne Cupula.

a. Fruchtknoten 2fächerig, jedes Fach mit 1 hängenden, anatropen Samenknoſpe. Blätter einfach, mit Nebenblättern: *Betulaceae*.

b. Fruchtknoten im unteren Theile 2- oder 4fächerig, mit unvollständigen Scheidewänden. 1 aufrechte, atrope Samenknoſpe. Blätter gefiedert, ohne Nebenblätter: *Juglandaceae*.

Fruchtknoten ganz 1fächerig.

* Fruchtknoten mit 1 aufrechten, atropen Samenknoſpe. Normal beblätterte Holzpflanzen ohne Nebenblätter: *Myricaceae*.

** Fruchtknoten mit 2 aufsteigenden, semianatropen Samenknoſpen. Holzpflanzen mit kleinen Scheidenblättern, die Zweige von schachtelhalmartigem Aussehen: *Casuarinaceae*.

B. Inflorescenzen diöisch, in beiden Geschlechtern kätzchenartig. P 0 oder rudimentär. Fruchtknoten 1fächerig, mehreig: *Salicaceae*.

II. B meist ♂, nackt; Fruchtknoten 1fächerig, mit 1 aufrechten, atropen Samenknoſpe: *Piperaceae* (verwandt: *Saururac*, *Chloranthaceae*).

55. Familie. Cupuliferae (erweitert — *Castaneaceae*).¹

♂ oder ♀ mit abwechselnden, fiedernervigen, am Rande gesägten oder gezähnten, selten gelappten, nie zusammengesetzten Blättern und freien, meist hinfälligen Nebenblättern. B monöisch. ♂ Inflorescenzen meist lang kätzchenartig und hängend, selten aufrecht, selten das Kätzchen fast kugelig (Fagus). ♀ Inflorescenz verschiedengestaltig. P klein, unansehnlich, häutig, 4—8gliederig, oft rudimentär oder 0, in den ♀ B oberständig. A 2—20, öfter gespalten (S. 204, Fig. 85), frei, bei Isomerie dem P superponirt, die Antheren an der Basis oder nahe der Basis befestigt, bei gespaltenen Staubgefässen monotheisch, sonst ditheisch, meist intrors, mit Längsspalte sich öffnend. G (2—9), das Ovarium vor der Blüthezeit oft solid und ohne Samenknoſpenanlagen, nach der Bestäubung 2- oder 3-, selten 4- oder 6fächerig, in jedem Fache mit 1 oder mit 2 collateralen, seitlich aus der Spitze oder nahe der Spitze entspringenden, hängenden oder absteigenden, anatropen oder hemianatropen Samenknoſpen; Griffel so viele als Fächer, manchmal an der Basis verwachsen. Frucht eine durch Abort meist 1fächerige und 1samige Nuss, welche bei den *Corylaceen* und *Fagaceen* von einer aus den verwachsenen Hochblättern gebildeten Hülle oder Cupula eingeschlossen wird, ihr Pericarp lederig oder holzig. Same mit häutiger Testa, ohne Endosperm, der grosse Embryo mit fleischigen, glatten, runzeligen oder gefalteten Cotyledonen und

¹ Benth. Hook. Gen. III. 402. Baill. Hist. VI. 217. Schacht, Entwicklungsgeschichte d. Blüthe in dessen Beitr. z. Anat. u. Physiol. S. 47, Taf. 4. Döll, Zur Erklärung der Laubknoſpen bei den Amentaceen. 8°. Frankfurt a. M. 1848.

kurzem, nach oben gekehrtem Würzelchen. Ca. 400 Arten, von denen die meisten den temperirten Regionen der nördlichen Halbkugel angehören. — Die 3 hier vereinigten Unterfamilien der Betulaceen, Corylaceen und Fagaceen werden häufig auch als besondere Familien betrachtet.

1. *Unterfamilie. Betulaceae.*¹ ♂ Kätzchen hängend. P der ♂ B 4- (oder durch Abort weniger-) gliederig; A 2 oder 4, die Antheren an der Spitze ohne Haarbüschel. ♀ Kätzchen dachziegelig-schuppig, unter jeder Bractee 2—3 B ohne P. G (2). Ovarfächer 2, mit je 1 etwas unterhalb der Spitze entspringenden Samenknope. 2 Griffel (Narben). Nuss klein, zusammengedrückt, ohne Cupula. Keimblätter über den Boden vortretend, laubartig. Ca. 40 Arten in den 2 Gattungen: Alnus (A 4. Fruchtschuppen verholzend, nach dem Abfallen der Nüsse bleibend) und Betula (A 2. Fruchtschuppen nicht holzig, mit den Nüssen abfallend).

1. *Alnus Tourn.* (Erle). ♂ und ♀ Inflorescenzen bei *A. glutinosa*, *incana* u. a. A. in den Achseln kleinlaubiger, oft bis auf die Nebenblätter reducirter Blätter schon im Herbste des Vorjahres angelegt, ohne Hüllschuppen, nackt überwinternd, die ♂ Kätzchen in einfacher oder schwach verzweigter Traube am Ende des Zweiges, die ♀ traubig oder ährig an einem etwas tiefer stehenden Seitenzweiglein; bei *A. viridis* (Untergattung *Alnaster Spach*, *Alnobetula Ehrh.*) nur die ♂ Inflorescenzen am Gipfel vorjähriger Zweige, die ♀ in 1—3blättrigen Knospen überwinternd und erst im Frühlinge zum Vorschein kommend. ♂ Kätzchen mit ∞ spiralg gestellten, nagelartig gestielten Schuppen, welche auf ihrer Oberseite rechts und links je 2 weitere und mit ihnen verwachsene Schuppchen (Fig. 152 A und C, deren Stellung aus A ersichtlich) und oberhalb dieser 3 B tragen. Diese Partialinflorescenz ist ein 3blütiges Dichasium, die Schuppe *b* ist das Deckblatt der Mittel-(Primar-)Blüthe, die seitlichen Schuppchen *α* und *β* sind deren Vorblätter, welche zugleich die Deckblättchen der Secundanblüthen vorstellen; für diese sind ebenfalls je 2 Vorblätter anzunehmen, von denen jedoch nur die beiden nach dem gemeinsamen Deckblatte gewendeten *β'* und *β''* steril entwickelt, *α'* und *α''* gänzlich unterdrückt sind. P der ♂ B sitzend, 4spaltig, die Abschnitte gleich gross oder paarweise ungleich. A 4 vor den Perigontheilen, die kurzen Filamente nicht gespalten, die Antheren dithecisch. — ♀ Kätzchen in den Partialinflorescenzen bezüglich Deck- und Vorblätter mit den ♂ übereinstimmend (Fig. 152 B), nur die Mittelblüthe fehlend, Schuppen daher nur 2blütig; die 4 Vorblättchen zur Blüthezeit noch klein und häutig, später an dem sich benagelnden Deckblatte emporwachsend, mit ihm verschmelzend, wie letzteres verholzend, und so die Holzige, auch nach dem Abfallen der Nüsschen bleibende Fruchtschuppe (Fig. 152 C) bildend, durch welche der Fruchtstaud ein tannenzapfenartiges Aussehen erhält. P der ♀ B 0. Ovarium zum Vorblatte quer, die Samenknope jedes Faches der dem Vorblatte zugekehrten Seite der Scheidewand angehörend. Nuss Isamig, ungeflügelt oder undurchscheinend-geflügelt. 14 Arten in Europa, im mittleren und nördlichen Asien, nördlichen Amerika und in den südamerikanischen Anden. — *A. Alnaster Spach* (siehe oben). Nuss geflügelt: *A. viridis DC.* Alpen und Voralpen, Schwarzwald; Mai, Juni. — *B. Alnus*. Nuss ungeflügelt: *A. glutinosa Gaertn.* Blätter rüudlich-verkehrt-eiförmig, gestutzt oder ausgerandet, in den Aderachseln bärtig, sonst kahl, bei der aus Nordamerika stammenden var. *auctumnalis (Hartig, als Art) spitz*, auf den Adern rostroth-filzig, anfänglich auf der ganzen Unterseite behaart. Flussufer, Sümpfe, Moore; März, April. Holz bei Wasserbauten verwendet (Wiesner, Rohstoffe 596). Frische Blätter früher officinell (*Folia recentia Alni* — Hayne, Arzneigew. XIII, Taf. 48); ebenso die Rinde (*Cortex Alni* — Berg, Waarenk. 205), welche jetzt nur hie und da noch in der Gerberei und Färberei benutzt wird. — *A. incana DC.* Blätter eiförmig-elliptisch, meist spitz, unterseits kurz-grauhaarig. Sumpfige Flussufer, feuchte Orte in Gebirgen; März, April. — Ca. 30 Arten der Gattung finden sich im Tertiär und Quartär, die meisten in Blattresten; Früchte (*A. oeningensis Heer*) oder Fruchtstände (*A. Sporangium Ung.*) sind selten (Schimp. Pal. végét. II. 575).

¹ Eichl. Diagr. II. 11. Baill. Hist. VI. 217. Regel, Monographia Betulacearum hucusque cognitarum (4^o, mit 14 Taf. Moskau 1861) und in DC. Prodr. XVI. 2. pag. 161.

2. *Betula Tourn.* (Birke). ♂ Infloreszenzen bei *B. alba*, *pubescens* u. a. A. büschelig am Gipfel vorjähriger Zweige, ein Kätzchen terminal, die anderen seitlich in den Achseln zur Blüthezeit abgefallener Blätter, alle nackt überwintert; ♀ Kätzchen einzeln am Ende 1—3blättriger diesjähriger Triebe, in deren Knospen sie überwinterten. Bei *B. nana*, *humilis* und *pumila* beiderlei Kätzchen in Knospen überwintert, die ♂ zur Blüthezeit oft ohne vorausgehende Blätter, nur von Knospenschuppen gestützt, erscheinend. Kätzchenschuppen der ♂ Infloreszenzen spirallig, auf der Innenseite mit 2 Vorblättern (Fig. 152 *D* α und β) als Deckblätter eben so vieler Secundanblüthen, denen jedoch die weiteren Vorblätter (β' und β'' von *Alnus*) fehlen; P typisch 4gliedrig, das hintere Segment das grösste, die beiden seitlichen oft fehlend (Fig. 152 *D* in den B 1—3 durch die Punktlinien angedeutet) oder auch das hintere verkümmert; A 2 (die beiden medianen), jedes bis fast zum Grunde in 2 monothecische Hälften gespalten, daher scheinbar 4. — ♀ Kätzchen die spirallig gestellten Deckschuppen schon zur Blüthezeit mit den Vorblättern verwachsen zeigend (Fig. 152 *E*, α b β), die einzelne Schuppe in Folge von Entwicklung der Primanblüthe 3blüthig, zur Zeit der Fruchtreife durch die Vorblättchen 3lappig (Figur 152 *F'*), nicht verholzt, mit den Früchtchen zugleich abfallend. Nuss mehr oder minder breit und häutig geflügelt. 25 Arten in Europa, im nördlichen und mittleren Asien und nördlichen Amerika. — A. Blätter starkaderig, die Adern ästig: *B. alba* L. (z. Th. — *B. verrucosa Ehrh.*). Zweige und entwickelte Blätter meist kahl, letztere 3eckig-rhombisch, mit nicht abgerundeten Seitenecken, der untere Rand geradlinig; Flügel doppelt so breit als die Nuss. Wälder; April, Mai. Der Stamm des bis 18 Mtr. hohen Baumes giebt gutes Nutzholz (Wiesner, Rohstoffe 598); die Rinde wird zum Gerben und namentlich zur Darstellung des Birkentheers (Birkenöl, Oleum Rusci, Pix betulina liquida, Dagget — Ph. ross. 43, 354; Ph. helv. suppl. 79. Husemann, Pflanzenstoffe 1154) benutzt, welcher bei Bereitung des Juchtenleders Verwendung findet und diesem den eigenthümlichen Geruch verleiht (Wiesner, Rohstoffe 492); aus dem Birken safte wird durch Gährung ein weinartiges, früher officinelles Getränk gewonnen. — *B. pubescens Ehrh.* Junge Zweige und Blätter meist behaart, letztere auch alt meist in den Aderachsen bärtig, eiförmig oder rhombisch-eiförmig, der untere Rand gekrümmt; Flügel so breit als die Nuss. Wälder und Brüche, häufig nur b; April, Mai. Benutzung wie bei voriger Art. — *B. Blätter eng-netzig-gedert*: *B. nana* L. b; Blätter rundlich, breiter als lang, stumpf gekerbt. Torfbrüche der Alpen, Voralpen, Sudeten, Brocken etc.; Mai. — *B. humilis Schrank.* (*B. fruticosa* der meisten Autoren). b. Blätter rundlich-eiförmig, gekerbt-gesägt. Torfbrüche der Alpen und Norddeutschland's; April, Mai. — Fossile Arten der Gattung ca. 40 im Tertiär und Quartär, zum Theil auch Früchte; von *B. Salzhausensis Ung.* finden sich in der sächsischen Braunköhle ♂ Blütenstände mit wohl erhaltenem Pollen neben schönen Stammstücken; Stämme unbekannter Zugehörigkeit werden als *Betulium Ung.* bezeichnet (Schimp. Pal. végét. II. 562. 575).

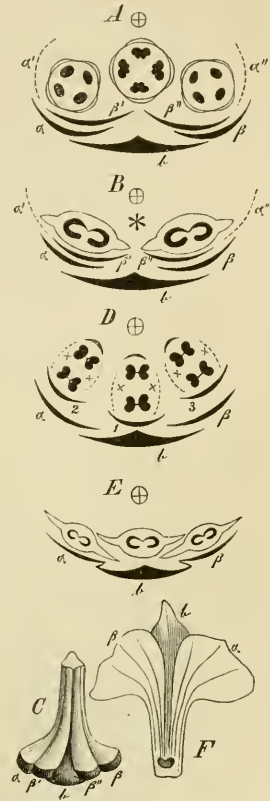

Fig. 152. A Diagramm der ♂, B der ♀ Partialinflorescenz von *Alnus glutinosa* und C reife Fruchtschuppe derselben Art. b Deckblatt; α und β Vorblätter der zugehörigen Blüthen-Gruppe; α' und β' Vorblätter der Secundanblüthe aus α ; α'' und β'' Vorblätter der Secundanblüthe aus β . — D Diagramm der ♂, E der ♀ Partialinflorescenz von *Betula alba* und F reife Fruchtschuppe derselben Art. Bedeutung der Buchstaben wie in A und B.

2. *Unterfamilie. Corylaceae* (Carpineae)¹. ♂ Kätzchen hängend, das P ihrer B unterdrückt, mit A 3—∞ der Deckschuppe aufgewachsen, bis zum Grunde 2theilig mit monotheischen, an der Spitze behaarten Hälften (S. 204, Fig. 85), intrors, mit Längsspalte sich öffnend. ♀ Inflorescenz verschiedengestaltig, ihre B ohne P, mit G⁽²⁾, dessen 2 Fächer mit je 1 (selten 2) hängenden, anatrophen Samenknope mit nur 1 Integumente; Griffel sehr kurz, mit 2 langen Narben. Nuss durch Fehlschlagen 1samig (bei *Corylus* 2samige Nüsse nicht selten, bisweilen auch 3samige), einzeln von einer Cupula eingeschlossen, welche durch Verwachsung der 2 Vorblätter mit dem Deckblatte gebildet wird. Cotyledonen bei der Keimung unterirdisch (*Corylus*) oder laubartig über die Erde tretend (*Carpinus*). — 4 Gattungen mit ca. 20 Arten.

3. *Corylus L.* (Haselstrauch). ♂ Kätzchen an vorjährigen Zweigen, zu 2—3 auf kurzen, mit hinfalligen Niederblattschuppen besetzten Stielen gebüscht, nackt überwinternd, mit ∞ spiralg gestellten Schuppen, von denen jede aus dem Deckblatte und 2 demselben bis etwa ²/₃ Höhe angewachsenen Vorblättern (Fig. 153 A, α β) gebildet wird und eine mit ihm verwachsene perigonlose B mit 4 orthogonal gestellten Staubgefässen trägt, die bis zum Grunde gespalten und deren Hälften mehr oder weniger verschoben sind (Fig. 153 A). ♀ Inflorescenz klein, knospenförmig, mit 8—16 B, in den Laubknospen überwinternd und im Frühjahr zur Blüthezeit auch nur die rothen Narben zwischen den Knospenschuppen vorstreckend. Jedes Deckblatt mit 2 B, die ein Dichasium mit unentwickelter Mittelblüthe bilden. Jede B zur Bestäubungszeit noch sehr wenig ausgebildet, fast nur aus den Narben bestehend, erst etwas später das Ovarium mit dem aus 4—8 kleinen, unregelmässigen Zähnen bestehenden, oberständigen P (das schliesslich ganz abortirt) und der kleinen Cupula deutlicher sichtbar. Cupula wird aus dem Specialdeckblatte (Fig. 153 B, α oder β) und den beiden mit ihm verwachsenen Vorblättern (α' β' und α'' β'') gebildet, von denen das Deckblatt kleiner bleibt, als die Vorblätter und wohl auch ganz verkümmert. Cupula zur Reifezeit glockig oder röhrig, mit unregelmässig zerschlittem Saume, so lang oder länger als die mit harter, holziger Schale versehene Nuss. — 7 Arten in gemässigten Klimaten der nördlichen Hemisphäre. — C. *Avellana L.* Cupula glockig, offen, so lang oder wenig länger als die Nuss; b in den Wäldern Europa's; Februar, März. Die ölreichen Nüsse gegessen, das Oel früher officinell (Cod. med. 69); Holz: siehe Wiesner, Rohstoffe 601. — C. *tubulosa Willd.* (Lambertsnuß). Cupula röhrig, oben verengert, meist doppelt so lang als die Nuss. Südeuropa, der Frucht wegen cultivirt. — 13 Arten (8 Blatt-, 5 Fruchtreste) im Tertiär (Schimp. Pal. végét. II, 597).

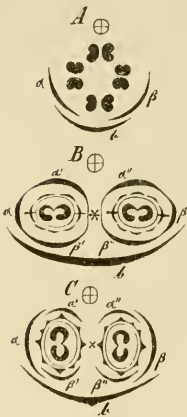

Fig. 153. A Diagramm der ♂, B der ♀ Partialinflorescenz von *Corylus Avellana*. — C Diagramm der ♀ Partialinflorescenz von *Carpinus Betulus*. — Bedeutung d. Buchstaben wie in Fig. 152.

4. *Carpinus Tourn.* Beiderlei Inflorescenzen mit den Blättern an diesjährigen Trieben erscheinend, die ♀ ährenförmigen am Ende, die ♂ tiefer unten an den Zweigen. ♂ Kätzchen mit spiralglen Deckblättern ohne Vorblätter, mit 1—12 fast bis zum Grunde gespaltenen Staubgefässen (zu 1 oder mehreren B gehörend). ♀ Inflorescenz mit ∞ spiralglen Deckblättern mit je 2 B (die Mittelblüthe 0), jede mit besonderem Deckblatte (Fig. 153 C, α und β) und 2 kleinen sterilen Vorblättern (Fig. 153 C, α' β' und α'' β''), der zur Blüthezeit schon deutlich entwickelte, aber noch keine Samenknospen enthaltende Fruchtknoten auf seinem Scheitel mit rudimentärem P aus 6—10 sehr kleinen Zähnen. 2 fadenförmige Narben. Cupula jeder Nuss aus dem zugehörigen Deckblatte und den beiden Vorblättern gebildet, auf der Innenseite offen bleibend, zur Zeit der Fruchtreife ein laubartiges Blatt mit grossem Mittellappen (Deckblatt) und 2

¹ Eichl. Diagr. II. 15. Alphons de Candolle in DC. Prodr. XVI. 2. pag. 124.

kleinen Seitenlappen (Vorblätter) darstellend oder ungetheilt und nur gesägt. Nuss längsrippig, vom gezähnelten P gekrönt. — 9 Arten in den gemässigten Regionen der nördlichen Erdhälfte. 25 Arten, davon einige mit Frucht, im Tertiär (Schimp. Pal. végét. II. 588). — Im gemässigten Europa und Asien: *C. Betulus* L. (Hainbuche, Weissbuche, Hornbaum), des harten Nutzholzes (Wiesner, Rohstoffe 599) wegen werthvoller Waldbaum; Mai. — *C. duinensis* Scop., mit ungetheilten, gesägter Cupula. Wälder Südeuropa's.

5. *Ostrya Micheli*. Durch die häutige, blasige, mit ihrem Grunde die Nuss völlig einhüllende Cupula ausgezeichnet. 2 Arten, von denen *O. carpinifolia* Scop. in Südeuropa. 6 fruchttragende Arten aus dem Tertiär bekannt (Schimp. Pal. végét. II. 586).

3. *Unterfamilie. Fagaceae* (Cupuliferae im engeren Sinne).¹ ♂ Inflorescenzen verschieden gestaltet, bisweilen aufrecht, ihre B einzeln oder geknäuel, mit oder ohne Deckblatt, mit P (4—6, selten 7). A 5—20 im Grunde des P, nicht gespalten, mit normalen ditheischen, introrsen Antheren. ♀ Inflorescenzen mit 1—3 B mit meist P (6) und G (3—9), das Ovarium meist 3fächerig, selten nur 2- oder mehrfächerig, jedes Fach mit 2 collateralen, im Grunde aufrechten oder aus der Spitze hängenden anotropen Samenknochen mit 2 Integumenten; Griffel so viele als Fächer. Nuss durch Fehlschlagen 1fächerig und 1samig, mit lederiger Schale, einzeln oder zu mehreren in der offenen oder völlig geschlossenen und bei der Reife kapselartig aufspringenden Cupula. Keimblätter laubartig über den Boden tretend (*Fagus*) oder unterirdisch (*Quercus*, *Castanea*). Ca. 340 Arten.

6. *Castanea Tourn.* ♂ mit abwechselnden, ganzrandigen oder gezähnten, parallel-fiedernervigen Blättern. Inflorescenzen in den Blattachseln diesjähriger Triebe mit deren Entfaltung erscheinend, doch erst einige Wochen später die B öffnend, verlängert-ählig, die gipfelständigen und oberen meist androgyn (mit 1 oder wenigen ♀ B an der Basis, der obere Theil ♂), die unteren aufrechten rein ♂, die B beiderlei Geschlechtes in knäueligen Gruppen in den Achseln schuppiger Hochblätter. ♂ Knäuel aus meist 7 B bestehend, deren Vorblätter 1. Ordnung (α und β in Fig. 152 A) stets und in der Regel auch die 2. Ordnung (α' β' und α'' β'') ausgebildet sind; das glockige P der ♂ B meist 6theilig in 2 3gliederigen Wirteln, das unpaare Glied des äusseren Kreises vorne, die dem Perigon Grunde eingefügten, ein kleines, 3lappiges Pistillrudiment umgebenden A 6—20 (meist 8—12) mit langen, das P überragenden Filamenten und introrsen Antheren. ♀ Blütenknäuel mit hinfalligem Deckblatte, 2 transversalen Vorblättern (α und β) und krugförmiger, auf der Aussenfläche schuppiger Cupula, aus welcher die meist zu 3 (selten 4—7) vorhandenen, ein Dichasium bildenden ♀ B nur mit dem oberständigen (wie bei den ♂ B gebauten) P und den Griffeln hervorrage. Staminodien oft vorhanden. Ovarium gewöhnlich aus 6, bisweilen nur aus 3, oft auch aus 9—12 Carpellen mit je 1 Griffel gebildet, mit der entsprechenden Zahl gewöhnlich ungleich entwickelter, oben theilweise sich vereinigender Fächer, jedes Fach mit 2 collateralen hängenden, zur Bestäubungszeit schon vorhandenen Samenknochen. Früchte (nussartige Achänen) durch das P gekrönt, durch Abort 1samig, mit lederigem Pericarp, ihr Same mit häutiger Testa, der Embryo mit dicken, fleischigen, aussen mehr oder weniger wellig gerunzelten Cotyledonen. Die Cupula ist nach Eichler aus den verwachsenen 4 Vorblättern der Secundanblüthen hervorgegangen; sie ist zur Fruchtzeit völlig geschlossen, ihre als Emergenzen betrachteten, anfänglich weichen Schuppen sind zu verzweigten und erhärteten Stacheln ausgewachsen und schliesslich springt sie mit 4 zum Deckblatte diagonalen Klappen auf. — Nur 2 Arten, von denen *C. vulgaris* Lam. (*C. vesca* Gärtner., *C. sativa* Mill.,

¹ Eichl. Diagr. II. 20. Alphous de Candolle in DC. Prodr. XVI. 2. pag. 1. Oersted, Études préliminaires sur les Cupulifères de l'époque actuelle. Mem. de l'Academ. roy. de science de Copenhague IX. Kotschy, Die Eichen Europa's und des Orients. Fol., mit 40 col. Taf. Wien 1858—1862. Engelmann, The oaks of the United States. Transact. of the Acad. of St. Louis, III.

essbare Kastanie, Edelkastanie — Blätter länglich-lanzettlich, lang-zugespitzt-gesägt, etwas lederig. Juni im ganzen südlichen Europa und im wärmeren Asien (Japan, China), sowie in Nordamerika verbreitet ist, als Obstbaum noch im südlichen Deutschland angebaut wird und vielfach verwildert vorkommt. Sie liefert die bekannten ölreichen, essbaren Kastanien (Maronen). 12 Arten (meist Blätter, selten Früchte) in der Kreide und im Tertiär (Schimp. Pal. végét. II. 608).

7. *Fagus Tourn.* ♂, selten ♀, mit fiedernervigen, häufig gezähnten Blättern. Inflorescenzen an diesjährigen Trieben ihre B mit der Entwicklung des Laubes entfaltend, fast kugelige Kätzchen bildend (selten die ♂ nur 1—3blüthig), die unteren ♂ an ziemlich langen Stielen hängend, die oberen ♀ aufrecht, gestielt oder sitzend, bei beiden Geschlechtern die Stiele nackt oder mit 1—2 schmalen, leicht abfallenden Schüppchen besetzt und mit 2 oder 4 Blättchen im Quirl dicht unter dem Kätzchen. ♂ B sehr kurz gestielt, ohne Deck- und Vorblätter, ihr P glockig, mit schiefem, 4—7lappigem Saume; A 8—40 wie bei *Castanea*; Pistillrudiment vorhanden oder 0. ♀ Inflorescenzen 1—3blüthig (bei *F. silvatica* 2blüthig ohne Mittelblüthe), die B in einer von Anfang an tief 4theiligen, aussen weichstacheligen Cupula eingeschlossen, welche derjenigen von *Castanea* homolog ist; das oberständige P 4—6lappig; Staminodien nur ausnahmsweise; Ovarium mit 3 Griffeln, 3kantig, 3fächerig, jedes Fach mit 2 hängenden Samenknochen. Nuss 3kantig, an der Spitze schmal 2—3flügelig. Embryo mit gefalteten Cotyledonen. — Ca. 15 Arten in den gemäßigten Klimaten der nördlichen und südlichen Halbkugel. — *F. silvatica* L. (Buche, Rothbuche), wichtiger Waldbaum Europa's, mit werthvollem Nutzholze (Wiesner, Rohstoffe 602); die Früchte (Bucheln, Bucheckern) liefern ein technisch wie als Speise- und Brennöl benutztes Öl; in Gärten bisweilen eine Varietät mit rothbraunen Blättern (Blutbuche). — 23 Arten (Blätter, Früchte) fossil in Kreide, Tertiär und Quartär, unter ihnen auch *F. silvatica* im Travertin des Arno-Thales. Buchenartige Tertiärhölzer als *Fegonium Ung.* beschrieben. Schimp. Pal. végét. II. 601, 608.

8. *Quercus Tourn.* (Eiche). ♂, selten ♀, mit ☉ oder 2, häutigen oder lederigen, ganzrandigen, gezähnten oder gelappten Blättern. Blütenstände einfach kätzchenartig (selten die ♂ rispig verzweigt), hängend oder aufrecht, 1geschlechtig oder androgyn und dann die ♀ B im unteren Theile (wie bei *Castanea*), die ♂ und androgynen reichblüthigeren Inflorescenzen in den unteren Blattachseln oder häufig aus laubblattlosen oder nur wenige Laubblätter entwickelnden Seitenknospen entspringend, die ♀ in den oberen Blattachseln oder terminal, wenigblüthig, oft nur 1blüthig. ♂ B einzeln in der Achsel eines hinfalligen Deckblattes und ohne Vorblätter, oder selten zu 3 geknäuel und dann mit Deckblatt und 2 Vorblättern, mit häutigem, regelmässig oder unregelmässig 3—8theiligem oder -lappigem P (Fig. 154 C), ihre A in gleicher Zahl mit den Perigonsegmenten oder in 2—3facher Zahl oder ∞, die freien, fadenförmigen Filamente sammt den introrsen Antheren mehr oder weniger vorragend (Fig. 154 B); Pistillrudiment vorhanden oder 0. ♀ B (den Primanblüthen von *Castanea* entsprechend) locker stehend oder bisweilen kopfig gedrängt, einzeln in der Achsel ihres Deckblattes, ihre Vorblätter nur selten entwickelt (Fig. 154 E, β), ihr oberständiges P häufig krugförmig, 3—8lappig oder nur undeutlich gezähnt, die 3 (selten 2—5, im oberen Theile sich oft vereinigenden) Fruchtknotenfächer mit je 2 collateralen, hängenden Samenknochen sich erst nach der Bestäubung ausbildend (vgl. Fig. 154 F und H), der unterständige Fruchtknoten zur Zeit der Bestäubung überhaupt kaum angedeutet (Fig. 154 E, F); Griffel so viele als Ovariumfächer, häufig zungenförmig und abstehend bis zurückgebogen, die Narbe auf der inneren Fläche tragend (Fig. 154 E, G). Cupula zur Blüthezeit noch klein, erst wenige ihrer später ∞ Schüppchen tragend (Fig. 154 E, F). Sie entwickelt sich erst nach der Bestäubung

weiter und wird von Hofmeister und Anderen als ein Axengebilde mit intercalirter Blattbildung betrachtet, das sich nach Hofmeister (Allgem. Morphol. 465) in folgender Weise entwickelt. „Zur Zeit, da die Antheren der ♂ B



Fig. 154. A—C *Quercus infectoria* Oliv.: A Fruchtzweig in nat. Gr. B Stück eines ♂ Kätzchens mit 3 Blüten (Vergr. 3). C Perigon der ♂ Blüthe von oben gesehen (Vergr. 8). D Staubgefäss vom Rücken gesehen. — E Weibliche Blüthe von *Quercus palustris* mit ausnahmsweise entwickelten Vorblättern, von denen eines (β) sichtbar; Cupula noch sehr klein (Vergr. 5). — F—J *Quercus Robur* L.: F ♀ Blüthe im Längsschnitte zur Zeit der Bestäubung (b Vorblatt, p Perigon, c Cupula — vergr.). G ♀ Blüthe einige Zeit nach der Bestäubung (p Perigon, o Ovarium, c Cupula, b Vorblatt). H ♀ Blüthe wie G etwas stärker vergr. und im Längsschnitte (p Perigon, o Ovarium, c Cupula, b Vorblatt). J Reifer Embryo halbirt, die Lage des nach oben gekehrten Würzelchens w zeigend.

stäuben, stehen die ♀ B von *Q. Robur* (*sessiflora* und *pedunculata*), von *Q. rubra* und *Q. Cerris* von nur 1 oder 2 wenigzähligen Wirteln von Hochblättern umgeben (Fig. 154 E, F), welche später an der Basis der Cupula

sich finden, in den Achseln ihrer Bracteen Zwischen der Basis der B und den wenigen Blättern an der Basis der Cupula ist ein Ringwulst aus kleinzelligem Gewebe im Zustande des Urparenchyms eingeschaltet, aus welchem nach erfolgter Bestäubung die ganze blattreiche Cupula sich entwickelt. Zunächst beginnt in diesem Ringwalle und zwar in der ringförmigen Gewebspartie, welche durch zwei zur Blütenaxe einwärts geneigte, durch seine innere und äussere Grenze gelegte Parallelebenen (Kegelmäntel) begrenzt ist, intercalares Wachstum und Zellvermehrung, an der nach aussen gewendeten Böschung des Walles um Vieles beträchtlicher als an der inneren. Der Ring verwandelt sich binnen 3 Wochen in eine tief schüsselförmige Krause, welche die B umgiebt und auf ihrer Innenfläche in von Aussen nach Innen aufsteigender, scheinbar von Oben nach Unten absteigender Ordnung fort und fort neue Blätter entwickelt (Fig. 154 II). Weiterhin steigert sich das bis dahin an der Basis der Krause stetig fortdauernde Wachstum der jungen Cupula an deren Innenfläche weit über das der Aussenfläche; jene wird nach aussen gestülpt, so dass die jeweilig jüngsten Blättchen der Cupula auf deren oberen freien Rand zu stehen kommen. An der fertigen Cupula ist die Anordnung der Blättchen eine ziemlich regelmässige in alternirenden vielzähligen Quirlen oder stellvertretenden zweimläufigen Spiralen, wobei die Zahl der Quirglieder nach dem Cupularande zunimmt. Nach Hofmeister soll auch bei *Fagus* und *Castanea* die Cupula sich ähnlich entwickeln, nur dass sie bei diesen Gattungen von Anfang an neue Blätter an der Aussenseite ihres freien Randes hervorbringt, die bei *Quercus* eintretende Umstülpung in Folge dessen nicht stattzufinden braucht. Eichler dagegen betrachtet auch bei *Quercus* die Cupula als aus der vollkommeneren Verschmelzung aller Vorblätter der B hervorgegangen und demnach ihre sich später entwickelnden Blättchen (Schuppen) als Emergenzen. — Reife Cupula napfförmig, offen, auf der Aussenfläche schuppig oder kurz weichstachelig, bei wenigen Arten unregelmässig zerspringend, sonst ganz bleibend. Nuss (Eichel) im 1. oder 2. Jahre reifend, mehr oder weniger aus der Cupula vorragend, selten eingeschlossen, meist nur an der Basis dem Cupulagrunde angewachsen, auf dem Scheitel durch den erhärtenden Perigonrest gekrönt, mit lederigem Pericarp, durch Abort meist 1samig, die Samenschale häutig, die planconvexen Cotyledonen dick-fleischig, glatt oder gerunzelt oder selten buchtig-gelappt, das Würzelchen zwischen der Basis der Keimblätter eingeschlossen (Fig. 154 J) und wenig vorragend. Die abortirten Samenknospen sammt den Resten der Ovarinnscheidewände umgeben den reifen, allein zur Ausbildung gelangten Samen bald an der Basis, bald am Scheitel. — Ca. 300 Arten, vorzüglich in den temperirten Regionen der nördlichen Hemisphäre heimisch, in den Tropen Gebirgsbewohner. Fossil kommen 177 Arten von der Kreide bis im Tertiär vor (Schimp. Pal. végét. II. 616). Eichenartige Hölzer des Tertiär werden als *Quercinum* beschrieben (Schimp. l. c. 661). Von nordamerikanischen lebenden Arten werden manche in Parkanlagen bei uns cultivirt, namentlich häufig die im Herbst die Blätter roth färbenden *Q. palustris* *Du Roi* und *Q. rubra* *L.*

In DC. Prodr. wird die Gattung in die 6 Untergattungen *Lepidobalanus*, *Androgyne*, *Pasania*, *Cyclobalanus*, *Chlamylobalanus* und *Lithocarpus* gegliedert, von denen für uns nur in Betracht kommt:

Lepidobalanus *Endl.* ♂ Kätzchen schlank, lockerblüthig, hängend, ihre B ohne Pistillrudiment. Cupula offen, becherförmig, nicht zerspringend, aussen mit

dachziegeligen Schuppen oder kurzen weichen Stacheln bedeckt. Griffel pfriemenförmig, zungenförmig oder kopfig, die Narben auf dem oberen Theile der Innenfläche tragend.

I. Blätter sommergrün. Die abortirten Samenknospen und Scheidewandrudimente an der Basis des entwickelten Samens.

A. Blattlappen stumpf. Schuppen der Cupula angedrückt. Eicheln im 1. Jahre reifend: *Q. Robur L.* mit ihren Varietäten:

1. Blätter fast sitzend oder kurz gestielt, ihr Stiel nicht länger als die halbe Breite der Blattbasis, die Spreite kahl. ♀ Kätzchen lockerblüthig, lang gestielt, der Stiel bedeutend länger als der Blattstiel: *Q. pedunculata Ehrh.*, *Q. Robur var. a L.*, Stiel- oder Sommereiche.

2. Blätter lang gestielt, ihr Stiel länger als die halbe Breite des Blattgrundes. ♀ Blütenstände geknäuel, sehr kurz gestielt (Stiel kürzer als Blattstiel) oder sitzend.

a. Blätter anfänglich auf der Unterseite weichhaarig, später mit kurzen, straff anliegenden Härchen: *Q. sessiliflora Sm.*, *Q. Robur β L.*, Trauben-, Stein- oder Winterliche.

b. Blätter im Frühjahr filzig, die ausgewachsenen unterseits flaumhaarig oder zuletzt fast kahl: *Q. pubescens Willd.*, *Q. Robur var. lanuginosa A. DC.*

B. Blattlappen stachelspitzig, die Blätter unterseits flaumig oder graufilzig. Schuppen der Cupula verlängert, lineal-pfriemlich, abstehend, gewunden. Eicheln im 2. Jahre reifend: *Q. Cerris L.* (incl. *Q. austriaca Willd.* — Orient, Südenropa, bis südliches Tirol, Steiermark und Unterösterreich). Abbild. Hayne, Arzneigew. XII, Taf. 48.

II. Blätter immergrün. Abortirte Samenknospen am Grunde des entwickelten Samens.

A. Eicheln im 1. Jahre reifend.

1. Rinde eben; Blätter elliptisch bis lanzettlich, spitz gezähnt oder ganzrandig, unterseits wie die Zweige graufilzig; Antheren kahl oder zerstreut behaart, oft stachelspitzig; Schuppen der Cupula mehr oder weniger angedrückt: *Q. Hex L.* (Südenropa, bis Südtirol).

2. Rinde dick korkig, rissig; Blätter eiförmig bis oblong, spitz gezähnt, selten ganzrandig, unterseits graufilzig; Antheren behaart: *Q. Suber L.* (Korkeiche — Südenropa, bis Istrien). Abbild. Hayne, Arzneigew. XII, Taf. 43. Nees v. Esenb. *Plantae medic. suppl.* Heft 5, Taf. 23, A.

B. Eicheln im 2. Jahre reifend; Blätter elliptisch bis oblong, am Grunde bisweilen herzförmig, unterseits zuletzt kahl, am Rande dornig gezähnt; Schuppen auf der Mitte der Cupula abstehend oder zurückgeschlagen: *Q. coccifera L.* (Südenropa, bis Istrien). Abbild. Hayne, Arzneigew. XII, Taf. 44. Nees v. Esenb. *Plantae medic. suppl.* Heft 5, Taf. 24.

Q. Robur L. (*Q. pedunculata Ehrh.*, *Q. sessiliflora Sm.*, *Q. pubescens Willd.* — Eiche, Chêne, Oak, Eik, Ege, Ek). Stattlicher ♂ bis 40 Mtr. Höhe und bisweilen (in Mannshöhe) bis 7 Mtr. Durchmesser, ein hohes Alter (bis 2000 Jahre) erreichend, mit dicker, rissiger Stamm- und Astborke, die jüngeren Zweige glatt, nicht rissig, nur mit Lenticellen besetzt, silbergrau, die 1jährigen Zweige kahl oder behaart (*Q. pubescens*). Laubknospen eiförmig und stumpfspitzig bis fast halbkugelig, ∞schuppig, hellbraun, kahl oder behaart (*Q. pubescens*), die letzten jedes Zweiges wirtelig gedrängt. Blätter sommergrün, im Umriss verkehrt-eiförmig bis seltener oblong oder elliptisch, an der Basis herzförmig-2lappig oder stumpf, oder zugespitzt in den mehr oder weniger langen Blattstiel herablaufend, am Rande fiederspaltig mit ungleich grossen, gestutzten, abgerundeten oder stumpfspitzigen, oft wellig verbogenen, durch abgerundete Buchten oder spitze Winkel getrennten Lappen, unterseits in der Jugend flaumig bis graufilzig behaart, später ganz oder nur oberseits kahl und auf der Unterseite mit wenigen anliegenden Haaren (*Q. sessiliflora*) oder filzig (*Q. pubescens*).

Nebenblätter schmal linealisch, zugespitzt, bald abfallend. ♂ Kätzchen 2 bis 4 Cmtr. lang, die Bracteen der B linealisch, das gelblichgrüne P gewinpert bis langhaarig, die Antheren schwefelgelb. ♀ Kätzchen lang gestielt und lockerblüthig (*Q. pedunculata*), oder kurz gestielt bis fast sitzend und die 1—5 B gedrängt (*Q. sessiliflora* und *pubescens*), die einzelne B kurz nach der Bestäubung mit röthlicher junger Cupula, deren aussen graufilzige, auf dem Rücken mehr oder minder convexe Schuppen eiförmig bis stumpf lanzettlich; Narben roth, zungenförmig, abgerundet. Fruchtstand je nach dem Blütenstande lang gestielt und locker (*Q. pedunculata*) oder kurz gestielt und die Früchte geknäuel (*Q. sessiliflora* und *pubescens*); reife Cupula napfförmig, ganzrandig, mit ∞ dachziegeligen, anliegenden, graufilzigen Schuppen mit bräunlicher, kahler, stumpfer Spitze, die unteren stumpf-kegelig, die mittleren 3eckig, die oberen lanzettlich. Eichel im 1. Jahre reifend, in Grösse und Form sehr variirend ($1\frac{1}{2}$ —5 Cmtr. lang und 10—22 Mm. dick, oft kaum zur Hälfte aus der Cupula vorragend, oft 2—3mal länger als letztere), mit Ausnahme des staubigen Scheitels kahl, glatt, glänzend, reif bräunlich bis scherbengelb, die abortirten Samenknospen und Fächer des Fruchtknotens an dem Grunde des entwickelten Samens. — Aeusserst variable Art, namentlich in den Blatt- und Fruchtformen (vgl. Lasch, Die Eichenformen der märkischen Wälder; Bot. Zeit. 1857, S. 409 — und DC. Prodr. l. c.), die Hauptvarietäten vielfach auch als Arten betrachtet (vergl. deren Uebersicht S. 495). In fast ganz Europa (bis Schottland, 58° — Drontheim, 63° 26' — südöstliches Schweden, 60° — Petersburg, Perm), Kleinasien, Kaukasusländer; die var. *sessiliflora* mit weniger weitem Verbreitungsbezirk als die var. *pedunculata*, welche weiter nördlich und östlich geht, die var. *pubescens* in Südeuropa bis in die Rheingegenden, Thüringen und Böhmen. Die Höhenverbreitung der var. *pedunculata* geht selten mehr als 1000 Mtr. (Schottland 336, südl. Scandinavien 313, bairischer Wald 967, bairische Alpen 754—922, Tirol 998 Mtr. in abgerundeter Zahl), die var. *sessiliflora* bis 1300—1400 Mtr. steigend (bairischer Wald 714, Baden 974, Elsass 800, südl. Alpen 1359, Siebenbürgen 632 Mtr.), var. *pubescens* am Aetna zwischen 1039—1656 Mtr. — Blüthezeit bei uns im Mai, *Q. pedunculata* zuerst.

Abbild. Berg u. Schmidt, Officin. Gew. Taf. VII *f* und VIII *a*. Hayne, Arzneigew. VI, Taf. 35 u. 36. Nees v. Esenb. Plantae medicin. tab. 92 u. 93.

Wichtiger Waldbaum, mit werthvollem Nutzholze (Wiesner, Rohstoffe 604), die Rinde der Aeste und junger Stämme zum Gerben benutzt, die Eicheln als Mastfutter für Schweine und als Kaffeesurrogat (Eichelkaffee — und mit etwas Chocolate als Eichelchocolate), die durch den Stich zahlreicher, auf der Eiche lebender Gallwespen erzeugten Gallen weniger werthvoll als die asiatischen, daher grösstentheils nicht benutzt.¹

¹ Einige der häufigeren Gallenformen unserer Eichen sind: linsenförmige, fein behaarte, die Blattunterfläche oft ganz bedeckende Gallen, von *Cynips Malpighii* *F.* — grosse, kugelige, rothwangige Gallen auf der unteren Blattfläche, von *C. quercus-folii* *L.* — schwammig-lockere, ∞ kammerige, bis apfelgrosse Gallen an den Zweigspitzen, von *C. terminalis* *F.* — kugelige, erbsengrosse, grüne Gallen an den ♂ Kätzchen, von *C. quercus-pedunculii* *L.* — faustdicke, holzige, ∞ kammerige Gallen unterirdisch an Wurzelästen, von *C. radices* *F.* Durch den Stich von *Cynips calicis* *Burgsd.* in die junge Frucht, vorzüglich von *Q. pedunculata*, seltener

Droge: Cortex Quercus, Ph. germ. 81; Ph. austr. 166; Ph. hung. 365; Ph. ross. 91; Ph. helv. 30; Cod. med. 46; Ph. belg. 70; Nederl. A. 247; Brit. ph. 267; Ph. dan. 83; Ph. suec. 53. — Berg, Waarenk. 190; Atlas zur Waarenk. Taf. XXXVIII, Fig. 90. Flückig. Pharm. 338. Flückig. and Hanbury, Pharm. 593; Hist. des Drogues II. 360. Wiesner, Rohstoffe 480. — Semen Quercus s. Glandes Quercus decorticatae, Ph. germ. 300; Ph. austr. 166; Ph. hung. 365; Ph. ross. 189; Cod. med. 46; Ph. belg. 70; Ph. dan. 210; Ph. suec. 184. — Berg, Waarenk. 479; Atlas zur Waarenk. Taf. XLVI, Fig. 121. Flückig. Pharm. 642.

Präparate (der Eichenrinde): Plumbum tannicum pultiforme, Ph. germ. 262; Ph. helv. 143. Unguentum Plumbi tannici, Ph. germ. 373; Ph. suec. 243. Decoctum Quercus, Ph. belg. 154; Brit. ph. 99. Decoctum Quercus aluminatum, Ph. ross. 100. Pulvis Quercus, Cod. med. 307.

Zu medicinischem Gebrauche dient die 1—2 Mm. starke Rinde junger Aeste und Stämme, welche zu Anfang des Frühjahres gesammelt und in Röhren oder bandartigen Streifen in den Handel gebracht wird. Sie ist aussen silbergrau bis graubraun oder kupferbraun, glänzend und mit Lenticellen (theilweise auch mit Flechten) bedeckt, auf der Innenfläche (Schälfläche) hellbraun, mit vorspringenden Längsleisten. Eine mikroskopische Untersuchung zeigt an der Oberfläche einen im Verhältniss zum Rindendurchmesser schwachen aber stets vielschichtigen Kork (Fig. 155 u. 156, *k*) aus tangential sehr verflachten, gelb- bis braunwandigen Zellen. Unter ihm liegt ein dickwandiges, aus tangential gestreckten Zellen bestehendes, chlorophyllführendes Collenchym (Fig. 155 u. 156, *e*), welches allmählich in das ebenfalls Chlorophyll führende, relativ starkwandige Rindenparenchym (*r*) übergeht, das ausserdem braune Farbstoffmassen und in zahlreichen zerstreut liegenden Zellen Drüsen von Kalkoxalat (*d*) enthält, die auch im Weichbaste (*bp*) der Innenrinde nicht selten sind. In diesem Rindentheile liegen zahlreiche, sehr ungleichgrosse und unregelmässige Gruppen von reich getüpfelten Sclerenchymzellen (Steinzellen, *s*), zu unterbrochenen Ringen geordnet und namentlich bei *Q. pedunculata* (von welcher die Fig. 155 u. 156) so mächtig entwickelt, dass sie schon mit unbewaffnetem Auge wahrzunehmen sind. Innerhalb dieser Steinzellenringe und oft dieselben (besonders einen äusseren Ring) völlig schliessend, treten bereits vereinzelt und kleinere Bündel dickwandiger Bastzellen (*b*) auf, deren Lumen bis auf einen engen, im Querschnitte fast punktförmigen Spalt verengert ist. In der durch ein- und mehrreihige Baststrahlen (*bs*) radial gefächerten Innenrinde sind diese von Einzelkrystalle führenden, senkrechten Zellenreihen (*e*) begleiteten Bastbündel bei *Q. pedunculata* zu regelmässigen Zonen geordnet und zugleich treten die Steinzellen mehr zurück; gleich regelmässige Zonen von Weichbaste (Bastparenchym mit eingestreuten Siebröhren — *bp*) trennen die Bastzellenringe. Weniger zahlreich und auch unregelmässiger gelagert erscheinen die Bastbündel in der Rinde der *Q. sessiliflora*. Kalilauge lässt auf Querschnitten sämtliche nicht Chlorophyll führenden Parenchymzellen der Mittel-

von *Q. sessiliflora*, entstehen die aus der Cupula und der mehr oder weniger verkümmerten Eichel gebildeten grossen, ein wichtiges Gerbmateriale liefernden, als Knoppfern (Wiesner, Rohstoffe 804) bezeichneten Gallen, welche besonders für Oesterreich wichtig sind und hier auch zuerst benutzt wurden. — Vgl. S. 500.

und Inneurinde sich fleischfarben mit einem Stich in's Violette, die Steinzellen sich gelb färben, während die Bastzellen ungefärbt bleiben. Durch Eisenchlorid werden die durch Kali fleischroth gefärbten Zellen schwärzlichblau; sie enthalten also die

Eichenrinden-Gerbsäure (Husemann, Pflanzenstoffe 526, 1011), welche in 18- bis 30jährigen Frühjahrsrinden am reichlichsten, in den besten Sorten der Spiegelerde zu 16—20 Procent enthalten ist und neben welcher als weiterer Bestandtheil Quercin (Bitterstoff) vorkommt. Weiteres über Gewinnung, Handelsorten, technischen Werth u. s. w. siehe bei Wiesner (Rohstoffe a. a. O.).

Die Cotyledonen der Samen bestehen aus einem von zarten Gefässbündeln unregelmässig durchzogenen Parenchym rundlich-polyëdrischer, reichlich Stärke mit etwas Fett und hie und da braunrothes Harz führender Zellen, von einer Lage kleiner, fast cubischer Epidermiszellen bedeckt. Neben Stärke (35—38 0/0), Harz (2—5 0/0) und Fett (3—4 0/0) sind 7—9 0/0 Gerbstoff und 7—8 0/0 Quercin (Eichelzucker) die weiteren Bestandtheile des Samens.

Q. (*Lepidobalanus*) *lusitanica* *Webb.* ♀ oder ♂, die jugendlichen Organe feinhaarig. Blätter erst spät abfallend (gelblich oder braun geworden den Winter am

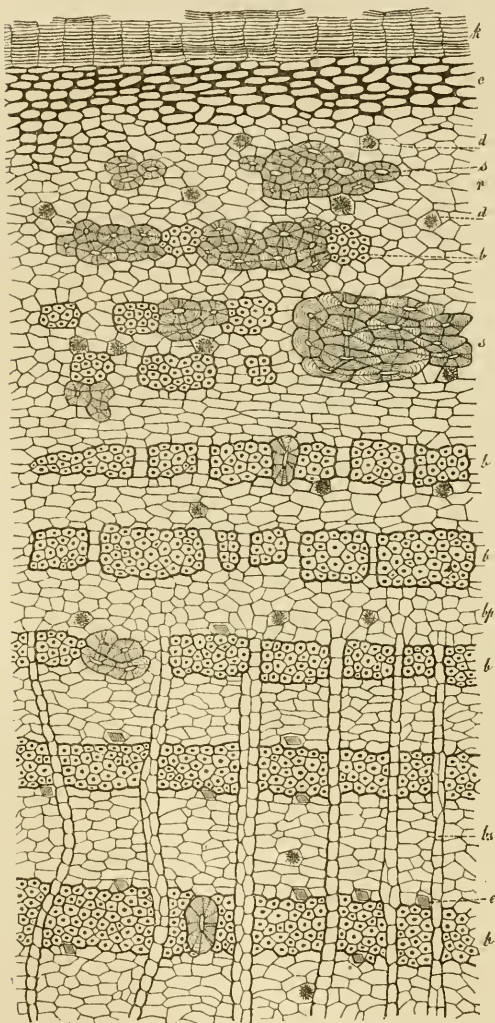

Fig. 155. Cortex *Quercus*, Querschnitt, Vergr. ca. 80. *k* Kork; *c* Collenchym; *r* grünes Parenchym, in welchem die Zellen *d* Drusen von Kalkoxalat führen; *s* Steinzellen; *b* Bastzellenbündel und *e* die dieselben begleitenden Zellen mit Einzelkrystallen von oxalsäurem Kalk; *bs* Baststrahlen; *bp* Weichbast.

spitz, am Grunde abgerundet oder gestutzt, selten zugespitzt in den Blattstiel verlaufend, der Rand verschieden gezähnt bis gelappt, selten ganz, nie fiederspaltig, die Zähne und Lappen stumpf oder spitz bis stachelspitzig.

♂ Kätzchen wie bei *Q. Robur*, das aussen behaarte P der ♂ B 4—7lappig, die Lappen stumpf oder spitz (Fig. 154 B u. C, S. 493). ♀ Inflorescenz wie bei *Q. Robur* var. *sessiliflora*. Früchte im 1. Jahre reifend, sitzend oder kurz gestielt (Fig. 154 A), einzeln oder zu wenigen beisammen; die

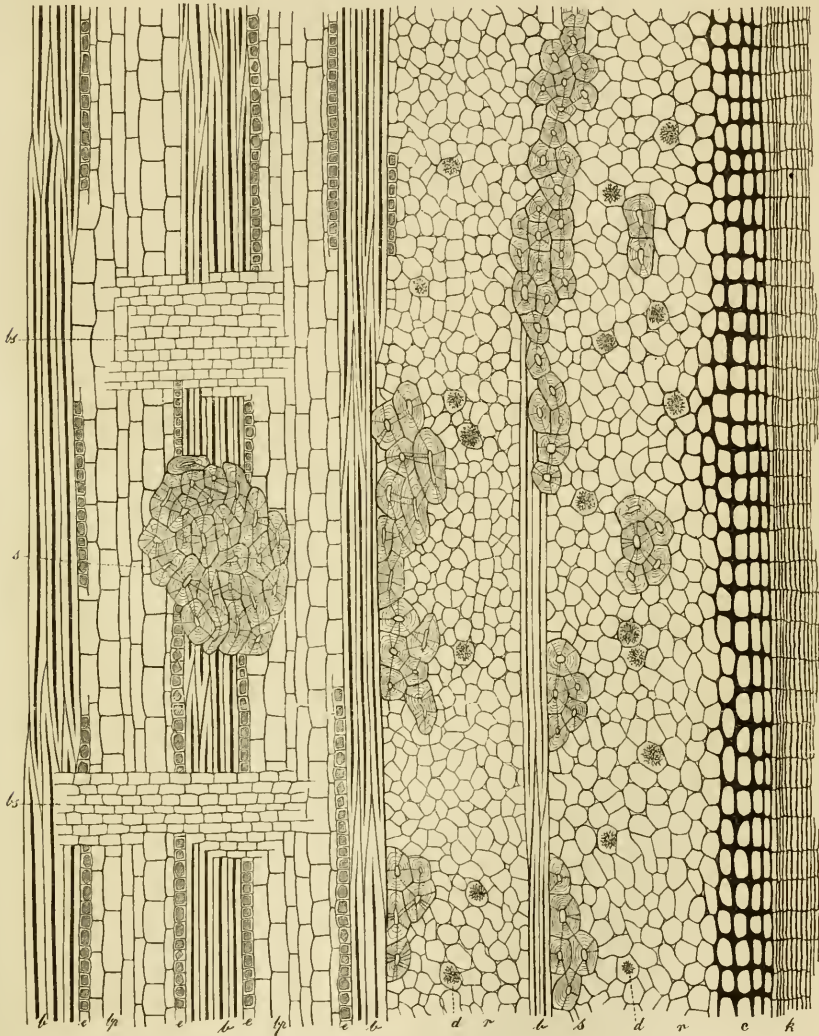

Fig. 156. Cortex *Quercus*, Längsschnitt. Vergr. und Bedeutung der Buchstaben wie in Fig. 155.

Cupula fast wie bei *Q. Robur*, doch die Schuppen stärker angedrückt, die unteren eiförmig, die mittleren ei-lanzettlich mit convexem oder fast convexem Rücken, die obersten kleinsten lanzettlich. Eichel die Cupula um das 2—4fache überragend, die abortirten Samenknospen und Fächer am Grunde des entwickelten Samens. Sehr polymorphe, durch das ganze Mittel-

meergebiet verbreitete Art, deren Varietäten von Alph. de Candolle (l. c. pag. 17) in die 3 Subspecies *Faginea*, *Orientalis* und *Baetica* vertheilt werden. Die erste Unterart umfasst Bäumchen oder Bäume mit bleibender Behaarung (Sternhaare) der Zweige und Blattunterflächen; die Unterart *Baetica* enthält Bäume, welche zuletzt nur noch auf den Nerven der Unterseite der meist grossen, stumpf- oder spitz-kerbig-gesägten oder -gezähnten Blätter sehr zerstreut stehende Haare und Haarfloeken aufweisen. Die Unterart *Orientalis* zeigt \bar{h} oder selten \bar{h} mit kleineren, meist regelmässig gesägten oder gekerbt-gesägten, niemals tiefer gezähnt-gelappten Blättern, welche später fast kahl sind, oder unter der Lupe nur schwer sehr kleine Sternhaare auf der Blattunterseite, ferner aber zerstreute einfache Haare und Haarfloeken an den Nerven erkennen lassen. Var. *a* *infectoria* Alph. DC. (*Q. infectoria* Oliv., Färber- oder Galläpfeliche — Fig. 154 A—C). Meist \bar{h} , sehr buschig, gewöhnlich nur etwa 2 Mtr. hoch. Blätter mit kurzem, 2—10 Mm. langem Stiele, länglich-verkehrt-eiförmig, in der Regel höchstens 5—6 Cmtr. lang und halb so breit, meistens viel kleiner, ziemlich stumpf. Rhachis des ♂ Blütenstandes behaart. Früchte zu 1—3, ihr Stiel kürzer als der Blattstiel oder fast 0. Eichel fast walzig, ca 4 Cmtr. lang bei etwa 12 Mm. Dicke. Thracien, Cypern, Kleinasien und Syrien bis östlich zum Tigris; dort im März und April blühend (bei uns im Mai).

Abbild. (der Varietät *infectoria*) Berg u. Schmidt, *Officin. Gew. Taf. XXIX b.* Hayne, *Arzneigew. XII*, Taf. 45. Nees v. Esenb. *Plantae medicin. tab. 94.*

Droge: *Gallae halepenses* s. *turcicae* (levantische, türkische oder alepische Galläpfel), Ph. germ. 170; Ph. austr. 97; Ph. hung. 209; Ph. ross. 191; Ph. helv. 60; Cod. med. 54; Ph. belg. 40; Brit. ph. 144; Ph. dan. 125; Ph. succ. 93; Ph. U. S. 31. — Berg, *Waarenk.* 487; Atlas zur *Waarenk. Taf. XLIX*, Fig. 136. Flückig. *Pharm.* 145. Flückig. and Hanbury, *Pharm.* 595; *Hist. des Drogues II.* 364. Wiesner, *Rohstoffe* 799.

Präparate: *Acidum tannicum* s. *gallotannicum*, Ph. germ. 15; Ph. austr. 10; Ph. hung. 23; Ph. ross. 19; Ph. helv. 8; Cod. med. 237; Ph. belg. 108, 292; Nederl. A. 19; Brit. ph. 22; Ph. dan. 22; Ph. succ. 7; Ph. U. S. 73. *Acidum gallicum*, Cod. med. 235; Nederl. A. 11; Brit. ph. 9; Ph. U. S. 67. *Tinctura gallarum*, Ph. germ. 348; Ph. ross. 428; Cod. med. 376; Ph. belg. 296; Nederl. A. 346; Brit. ph. 332; Ph. U. S. 309. *Glyceritum Acidi gallici et tannici*, Ph. U. S. 188. *Suppositoria Acidi tannici*, Ph. U. S. 284. *Trochisci Acidi tannici*, Ph. U. S. 320. *Unguentum Acidi tannici*, Ph. U. S. 326. Ung. *Gallae*, Brit. ph. 354; Ph. U. S. 328. Ung. *Gallae cum Opio*, Brit. ph. 354.

Die levantischen Gallen¹ entstehen aus Rinde und Knospen junger Zweige der Färbereiche, welche von den Weibchen von *Diplolepis gallae tinctoriae* *Labrieille* (*Cynips gallae tinctoriae* *Oliv.*) zum Zwecke des Eierablegens angestochen werden. Dieselbe Galle entsteht jedoch nach Mayr auch an *Q. sessiliflora* und *Q. pubescens*. Wie bei jeder Gallenbildung, so wird auch hier durch den in Folge des Insektenstiches verursachten Reiz eine lebhaftere, locale Zellvermehrung veranlasst, die bis zum Auskriechen

¹ Ueber Gallen im Allgemeinen vgl. Mayr, *Die mitteleuropäischen Eichen-gallen*; Wien 1870 — und Wiesner, *Rohstoffe* 795.

der Larve aus dem Ei andauert und deren Endresultat die Galle ist. In letzterer sind alle drei Grundgewebe der Pflanze vertreten: eine gewöhnlich spaltöffnungslose Epidermis, ein die Hauptmasse der Galle bildendes, bald nur parenchymatisches, bald theilweise sclerenchymatisches Grundgewebe und in letzterem zerstreut und unregelmässig verlaufend die sehr untergeordneten, meist zarten Fibrovasalstränge. Die specielle Structur der Galle ist nach Art der letzteren und nach der Wirthspflanze des Insektes sehr verschieden (siehe Note S. 496). Die kugeligen bis birnförmigen, kurz und dick gestielten, bis 25 Mm. dicken, auf der Oberfläche (namentlich im oberen Theile) mit kurzen, stumpfen, kegelförmigen Höckern besetzten, reif strohgelben, bräunlichen bis schwärzlichgrünen, matten oder schwach glänzenden, harten, spröden, stark adstringirenden Gallen der Färbereiche besitzen eine aus flachen, gestreckten Zellen bestehende spaltöffnungs- und haarlose Oberhaut, an welche ein kleinzelliges, relativ dickerwändiges, wie collenchymatisch aussehendes Grundparenchym stösst, das bald in das die Hauptmasse bildende grosszelligere und dünnerwandige, nach innen zu strahlig werdende Parenchym übergeht, dessen Zellen festen, das Licht glasig brechenden Gerbstoff, Farbstoff, hie und da Krystalle von oxalsaurem Kalk und etwas Stärke aufweisen, dessen Zellwände im heissen Wasser leicht quellen und gallertartig weich werden. Der Kern der Galle besteht aus dickwandigen, reich getüpfelten, unregelmässig polyëdrischen und radial gestreckten Sclerenchymzellen, welche in ziemlich dicker Lage die von der Gallwespenlarve bewohnte centrale, einzige Kammer umschliessen, in welcher sich auch nach dem Ausschlüpfen des Insektes noch Reste des stärkeführenden Gewebes finden, welches ursprünglich die Kammer erfüllte und der Larve zur Nahrung diente. Die durch den Gallenstiel eintretenden Gefässbündel ziehen in zahlreichen feinen Strängen bis nahe unter die Epidermis. Die besten Handelssorten sind die grossen Aleppo-Gallen und die bestäubten Mossul-Galläpfel; aus ersteren werden wieder die kleinsten als Sorian-Galläpfel ausgelesen, als die vorzüglichsten die frühzeitig abgenommenen Jerli-Gallen angesehen. Gallen ohne Flugloch werden den bereits vom Insekt durchbohrten und verlassenen vorgezogen.

Hauptbestandtheil der asiatischen Gallen ist die in den besseren Sorten bis 60—70 % steigende Gallusgerbsäure (Gallusgerbstoff, Tannin — Husemann, Pflanzenstoffe 996), neben welcher etwas Gallussäure, Ellagsäure (Husemann, a. a. O. 1010), Zucker, Harz etc. vorkommen.

Von anderen Eichen-Arten sind zu erwähnen:

Q. (*Lepidobalanus*) *alba* L. † von 22—26 Mtr. Höhe, mit kahlen Zweigen und verkehrt-eiförmigen bis länglichen, an der Basis keilig in den 4—20 Mm. langen Stiel verschmälerten, 8—16 Cmtr. langen und 3—8 Cmtr. breiten, stumpf-spitzig-gelappten bis fiedertheiligen, in der Jugend beiderseits graufilzigen, später kahlen oder nur unterseits behaarten Blättern. ♂ Kätzchen schlank, mit kahler Spindel und sehr kleinen Bracteen, das unregelmässig 4—6spaltige P der ♂ B behaart, die Antheren kahl. Früchte im 1. Jahre reifend, einzeln oder zu 2 gegenständig auf 11—22 Mm. langem Stiele; Cupula breit halbkugelig, grau-flaumig, mit angedrückten, eiförmigen, zugespitzten, auf dem Rücken convexen Schuppen; Eichel eiförmig, lang bespitzt, 18—30 Mm. lang, die Cupula um das 2—3fache überragend, sehr hellfarbig, fast weiss, die abortirten Fächer und Samenknospen am Grunde des ausgebildeten Samens. Nordamerika von Florida und Texas bis nördlich nach Maine und zum Winnipeg-See (46° 20'). Bei uns in Parkanlagen. — In Nordamerika *Cortex Quercus alba officinell* wie unsere Eichenrinde (Ph. U. S. 46. *Decoctum Quercus albae*, Ph. U. S. 122).

Q. (Lepidobalanus) Suber L. (Korkeiche — S. 495). ♂ von 10—16 Mtr. Höhe, mit unregelmässiger Krone, die jungen Zweige grau- oder gelblich-filzig, die jüngeren Stämme und Aeste mit glattem, rostbraunem Korke bedeckt, der mit den Jahren zu einer dicken Schicht anwächst und sich an älteren Theilen zuletzt von selbst in grossen, dicken Platten ablöst. Blätter immergrün, elliptisch, eiförmig, eiförmig-länglich bis länglich, 3—7 Cmr. lang, $1\frac{1}{2}$ — $3\frac{1}{2}$ Cmr. breit, auf 5—12 Mn. langem Stiele, selten ganzrandig, meist scharf bis dornig gezähnt, in der Jugend graufilzig, später oberseits kahl, die kleinen filzigen Nebenblätter früh abfallend. ♂ Kätzchen mit filzigen Spindel und lineal-lanzettlichen bis lineal-eiförmigen Bracteen von der Länge des stumpf-6lappigen, aussen filzigen bis fast rauhen P; Antheren behaart. ♀ Inflorescenzen fast sitzend bis kurz gestielt. Früchte im 1. Jahre reifend, kurz gestielt, oft einzeln stehend, die Cupula verkehrt-eiförmig-halbkugelig mit fast kegelförmigem Grunde, mit graufilzigen, locker angedrückten bis fast abstehenden, unten ei-lanzettlichen, nach dem Cupularande lineal-lanzettlichen Schuppen; Eichel 2—3mal länger als die Cupula, verschieden gestaltet, glänzend hellbraun, die abortirten Fächer und Samenknospen am Grunde. Südost-Frankreich, Spanien, Portugal, Sardinien, Corsika, Italien, Istrien, am häufigsten in Algerien. Liefert die Hauptmenge des Korkes (Wiesner, Rohstoffe 474), welcher in bis 5 Cmr. dicken Platten von 15jährigen Bäumen ab durch 100 bis 150 Jahre in Perioden von mindestens 8—10 Jahren abgeschält wird, wobei das Korkcambium vor Verletzung möglichst geschont werden muss, um Nachwuchs des Korkes zu ermöglichen. Die Verwendung des Korkes zu Pfropfen, Sohlen etc. ist bekannt.

Q. (Lepidobalanus) occidentalis Gay. Sommergrün, mit im 2. Jahre reifenden Früchten, die abortirten Fächer und Samenknospen am Grunde der Eichel. In Südost-Frankreich und Spanien heimisch, liefert Kork, doch in geringerer Menge.

Q. (Lepidobalanus) Vallonea Kotschy (incl. *Q. Ungerii Kotschy*). ♂. Blätter immergrün, aus stumpfem bis herzförmigem Grunde eiförmig bis länglich, gross und ungleich gezähnt-gesägt, die Zähne spitz bis stachelspitzig. ♂ Kätzchen mit rauhhaariger Spindel, das breit-glockige, stumpflappige P aussen behaart, die Antheren behaart. Frucht im 2. Jahre reifend, einzeln, sitzend, die fast kugelige, dickschuppige und dickwandige, bis 3 Cmr. und darüber im Durchmesser haltende Cupula unten mit breit-eiförmigen, in der Mitte mit eiförmig-länglichen, abstehenden bis zurückgebogenen, am Rande mit lineal-länglichen, mehr oder weniger zurückgekrümmten Schuppen; Eichel in der Cupula eingeschlossen oder wenig vorragend, die abortirten Fächer und Samenknospen am Grunde. — Taurus. Liefert einen Theil der unter den Namen Valonea, Wallonen, Velay etc. in den Handel kommenden, als Gerbematerial dienenden Fruchtbecher (Wiesner, Rohstoffe 784), welche noch von einigen anderen Arten gewonnen werden, die man früher unter dem Namen *Q. Aegilops L.* vereinigte. Hierher gehören hauptsächlich *Q. macrolepis Kotschy* (*Q. graeca Kotschy* — *Q. Aegilops* in Hayne, Arzneigew. XII, Taf. 47) in Attica, Creta, Kleinasien — und *Q. oophora Kotschy* in Kleinasien.

Q. (Lepidobalanus) coccifera L. (S. 495). ♂ oder selten ♀. Auf ihr lebt die Kermesschildlaus (*Lecanium Illeis* — die Weibchen früher als Grana Kermes officinell), welche einen rothen, als Ersatz der Cochenille dienenden Farbstoff liefert, daher in grosser Menge gesammelt und in den Handel gebracht wird.

Q. (Lepidobalanus) coccinea Wangenh. ♂ von 22—26 Mtr. Höhe, die jungen Zweige kahl. Blätter in der Jugend sternhaarig, später meist kahl, ziemlich lang gestielt, aus meist stumpfer Basis elliptisch bis verkehrt-eiförmig oder eiförmig, 6—16 Cmr. lang, 4—10 Cmr. breit, breit gelappt bis fiedertheilig, die Lappen mit pfriemlicher Spitze und meist auch der Rand mit zerstreuten, pfriemenförmigen Zähnen. ♂ Kätzchen mit behaarter Spindel, ihre linealischen Bracteen fast länger als die ♂ B, deren P eiförmig-stumpf-3—4—5lappig, die Antheren kahl. Frucht im 2. Jahre reifend, die kreiselförmige Cupula mit schwach angedrückten, eiförmigen bis ei-lanzettlichen Schuppen, die zur Hälfte vorragende Eichel ellipsoidisch, mit den abortirten Samenknospen am Scheitel. Nordamerika. — var. *tinctoria Alph. DC.* (*Q. tinctoria Bartr.*). Die grossen, wenig gelappten Blätter auf der Unterseite bleibend weichhaarig, die Cupula mehr halbkugelig, an der Basis kaum in den Stiel verschmälert. Virginien, Carolina, Pensylvanien. Liefert

die aussen schwarze, innen citronengelbe Quercitronrinde (officinell: Cortex *Quercus tinctoriae*, Ph. U. S. 46 — Hayne, Arzneigew. XII, Taf. 46), welche ihres gelben Farbstoffes (Quercitrin — Husemann, Pflanzestoffe 1012) wegen einen wichtigen Handelsartikel bildet (Wiesner, Rohstoffe 488).

56. Familie. Juglandaceae.¹

♂, oft von ansehnlicher Grösse, mit hartem Holze. Blätter spiralig, oft gross, unpaarig gefiedert, kahl oder behaart oder mit schildförmigen Schuppen, die Fiedern in 3—15 Paaren, ganzrandig oder gesägt, häutig bis lederig, fiedernervig. Nebenblätter 0. Inflorescenz monöcisch, selten (bei einzelnen Blütenständen von *Platycarya*) androgyn und die ♂B im oberen Theile. ♂ Blütenstände kätzchenartig, ∞blüthig, seitlich an vorjährigen Zweigen in den oberen zur Blüthezeit entlaubten Blattachsen (*Pterocarya*, *Juglans*) oder an diesjährigen Trieben seitlich (*Carya*, *Engelhardtia*, *Platycarya*), einzeln oder durch seriale Beisprossung zu 2 (*Juglans*, *Pterocarya*) oder zu 2—4 in botrytischen Gruppen (*Engelhardtia*). ♀ Blütenstände terminal an diesjährigen Trieben in armlüthiger (*Juglans*, *Carya*) oder reichblüthiger (*Pterocarya*) Aehre, oder seitlich an diesjährigen Trieben in reichblüthigen, zu 1—3 superponirten Aehren in den Blattachsen (*Engelhardtia*). Bei *Platycarya* die terminal am diesjährigen Triebe stehende Gesamtinflorescenz aus einer androgynen Gipfelähre und mehreren seitlichen, rein ♂ oder auch androgynen Kätzchen gebildet. ♂B mit 2 Vorblättern (diese nur bei *Platycarya* unterdrückt) einzeln in der Achsel ihrer spiralig gestellten Deckblätter und mit letzteren mehr oder weniger verwachsen, ihr P in der Zahl der Glieder schwankend; bei *Pterocarya* 4 Blätter im orthogonalen Kreuze, von denen die nach der Axe gekehrten an Grösse abnehmen, oft das 4. Glied fehlt oder auch die beiden seitlichen rudimentär oder unterdrückt sind; bei *Juglans* ähnlich 2—6gliederig, bei *Carya* 2—3theilig (nach Eichler oft ganz fehlend), bei *Platycarya* P 0; A 3—40, in 2—∞ Reihen auf sehr kurzen freien oder am Grunde verwachsenen Filamenten, die kahlen oder behaarten dithecischen, mit Längsrissen sich öffnenden Antheren sehr häufig mit über die Fächer verlängertem Connectiv; Pistillrudiment in den ♂B selten. ♀B mit 2 Vorblättern einzeln in den Deckblattachsen, mit beiden Blattorganen mehr oder weniger verwachsen, und zwar: bei *Juglans* das Deckblatt dem Fruchtknoten bis etwas über die Mitte, die Vorblätter ganz angewachsen, das 4theilige, oberständige P orthogonal, zur Reifezeit alle Theile verkümmert; bei *Pterocarya* Deckblatt und Vorblätter zur Blüthezeit fast frei, später etwas hinaufgerückt, das Deckblatt bei der Reife verkümmert, die Vorblätter zu Flügeln ausgewachsen, das P wie bei *Juglans*; bei *Engelhardtia* Vorblätter und Deckblatt dem Fruchtknoten zur Hälfte angewachsen, unter einander zu einem bei der Reife sich vergrößernden, 3lappigen (dem der *Carpinus*frucht ähnlichen) *Involucrum* verschmolzen, das P wie bei den vorigen Gattungen; bei *Carya* Vorblätter und Deckblatt mit dem Fruchtknoten bis zum Scheitel verwachsen, vom P nur das hintere Blättchen entwickelt, alle Theile bei der Reife ver-

¹ Eichl. Diagr. II. 32. Cas. de Candolle in Ann. sc. nat. sér. IV. vol. XVIII und Prodr. XVI. 2. pag. 134. Benth. Hook. Gen. III. 397.

schwindend; bei *Platycarya* das Deckblatt frei, die Vorblätter dem Fruchtknoten zahnförmig angewachsen, bis zur Reifezeit sich zu Flügeln vergrößernd, das P 0. G (2), selten (3—4), die Carpiden und die auf kurzem Griffel stehenden 2 Narben median (*Juglans*, *Pterocarya*) oder letztere quer stehend (*Engelhardtia*), oder Carpiden und Narben quer (*Platycarya*) oder die Carpiden quer, die Narben median (*Carya*). Ovarium zunächst 1fächerig, mit 1 im Grunde aufrechten, atropen Samenknoepe, später im unteren Theile Scheidewände auftretend, welche die Höhle unvollständig 2- oder 4fächerig machen und die charakteristische Lappung des Samens bedingen. Frucht eine Steinfrucht mit fleischigem, rindenartigem, bisweilen nur dünnem Epicarp und holzigem oder knöchernem Endocarp (die sogenannte „Nuss“), letzteres nach Cas. de Candolle wahrscheinlich von den Carpiden allein gebildet, ersteres von P und zum Theil Deck- und Vorblättern; Epicarp nicht oder unregelmässig (*Juglans regia*) oder regelmässig 4klappig aufspringend (*Carya*), Endocarp sich nicht öffnend, bei *Juglans* und *Carya* bei der Keimung 2klappig (loculicid) aufspringend. Same durch die unvollständige Fächerung des Ovariums 2- oder 4lappig, mit häutiger Testa, ohne Endosperm, der grosse Embryo von der Form des Samens, mit fleischigen Cotyledonen und nach oben gekehrtem Würzelchen, seine Plumula oft mit 2zeilig oder an der Spitze dachziegelig gestellten Schüppchen. — Ca. 30 Arten, die Mehrzahl in den gemässigten Klimaten der nördlichen Erdhälfte, wenige in den Gebirgen Java's und Bolivia's.

Fossil finden sich 92 Arten fast ausschliesslich im Tertiär, wenige in quartären Schichten: 47 Arten *Juglans*, meist Blätter, unter den Früchten auch die von *J. regia* in quartären Tuffen (Schimp. Pal. végét. III. 238); *Juglandites Sternb.* in 3 Blattresten und 1 zweifelhaften Frucht im Tertiär (Schimp. l. c. 251); *Juglandinium Ung.*, Holz (1 Art) im Tertiär (Schimp. l. c. 253); *Carya Nutt.*, 23 Arten, darunter 6 in Blättern und Früchten, 10 in Früchten allein, tertiär (Schimp. l. c. 253); *Pterocarya Kth.*, 6 tertiäre Blattreste (Schimp. l. c. 260); *Engelhardtia Leschen.*, 11 Blatt- und Fruchtreste im Tertiär (Schimp. l. c. 262).

1. *Juglans L.* † mit aromatischer, harziger Rinde. Blätter gross, mit ∞ Fiederpaaren. ♂ Kätzchen seitlich an vorjährigen Zweigen in oberen, zur Blüthezeit entlaubten Blattachsen, ihre B mit meist unregelmässig 5-bis 6lappigem (4 Lappen paarig lateral), dem Deckblatte angewachsenem P, die A ∞ (8—40) in 2— ∞ Reihen, ihr Connectiv die dicke Anthere überragend, die sehr kurzen Filamente frei; Pistillrudiment meist 0. ♀ Achren arnblüthig, terminal an diesjährigen Zweigen; Deckblatt zur Hälfte und die 2 Vorblätter der B dem Fruchtknoten ganz angewachsen, das P 4zählig; Griffel sehr kurz; Narben 2, median, linealisch oder keulig, abfallend. Steinfrucht meist gross, kugelig bis eiförmig, mit fleischigem, der Nuss anhaftendem und nicht aufspringendem oder bei der Reife sich loslösendem und unregelmässig zerreisendem Epicarp; Nuss der Länge nach oder unregelmässig gerunzelt, unvollständig 2—4fächerig, bei der Keimung 2klappig zerspringend, die Aussenwand und Scheidewände mit meist weiten Höhlungen, welche durch mulmiges Zerfallen einzelner Gewebepartien gebildet werden. Same buchtig gefurcht. — 7 oder 8 Arten in Nordamerika, Mexiko, Bolivia, Jamaica und Asien.

J. regia L. (Wallnuss, wälsche Nuss, Noyer commun, Walnut). † bis ca. 20 Mtr. hoch, mit verhältnissmässig kurzem Stamme und schöner, weit ausgebreiteter Krone, die dicke Rinde aschgrau, das Mark der Zweige ge-

fächert. Fiederblättchen der zur Blüthezeit noch kleinen Blätter zu 5—9, meist 7, eiförmig oder länglich-eiförmig bis länglich, spitz oder zugespitzt, meist ganzrandig, häutig bis fast lederig, nur unterseits in den Aderachseln bärtig, sonst kahl. ♂ Kätzchen cylindrisch, ziemlich dick, steif herabhängend und bald abfallend, die Deckblätter lanzettlich, die ♂ B mit häufig A 12 von der Länge des P, ihr Connectivfortsatz stumpf-3eckig. ♀ Aehren 2- bis 5blüthig, die drüsig behaarten, grünen B sitzend. Steinfrucht kugelig bis eiförmig-kugelig, mit glattem, grünem, weiss punktirtem, später sich von der Nuss ablösendem, unregelmässig zerreisendem und schwarz werdendem Epicarp, die Nuss meist eiförmig, auf dem Scheitel kurz gespitzt, am Grunde gestutzt oder etwas eingedrückt, ihre Aussenfäche sehr unregelmässig netzgerunzelt, mit gerundeten Erhöhungen, innen am Grunde unvollständig 4fächerig, die Schuppen der Plumula des Embryo 2zeilig. — Orient (Transkaukasien, Armenien, Beludschistan, indischer Himalaya etc.), bei uns der Früchte wegen in wärmeren Gegenden cultivirt (geht in Westeuropa bis 56^o, im Osten bis 52^o n. Br.). Mai.

Abbild. Berg u. Schmidt, Officin. Gew. Taf. VIII b. Hayne, Arzneigew. XIII, Taf. 17. Nees v. Esenb. Plantae medicin. tab. 96.

Drogen: Folia Juglandis, Ph. germ. 153; Ph. ross. 173; Ph. belg. 47; Nederl. A. 177. Berg, Waarenk. 310. Flüchtig. Pharm. 527. — Cortex Fructus Juglandis, Ph. germ. 80; Ph. ross. 91; Cod. med. 69; Ph. belg. 47; Nederl. A. 177. Berg, Waarenk. 437.

Präparate: Extractum Foliorum Juglandis, Ph. belg. 167; Nederl. A. 137. Extr. Juglandis fructuum immaturorum, Nederl. A. 137. Oleum Juglandis regiae, Ph. belg. 47, 201. Succus e foliis Juglandis, Cod. med. 331. Syrupus Juglandis, Cod. med. 466. Injectio de foliis Juglandis, Cod. med. 626.

Die aromatisch riechenden, bitter und herbe schmeckenden Blätter werden im Juni gesammelt. Die Fruchtrinde wird von fast reifen Früchten genommen; sie enthält neben einem gelblichen, scharf und widerlich schmeckenden, fetten Oele Nucin (Farbstoff — Husemann, Pflanzenstoffe 704) und Nucitannin (Gerbstoff — Husemann, Pflanzenstoffe 705). — Sehr junge Früchte werden mit Zucker eingesotten als gewürzte Delicatesse gegessen; die reifen Samen sind ein beliebtes Obst; das Holz (Wiesner, Rohstoffe 613) ist namentlich für die Möbelfabrikation werthvoll.

In Parkanlagen sieht man bisweilen die beiden folgenden nordamerikanischen Arten angepflanzt: *J. nigra* L. Fiederblättchen zu 12 und mehr, länglich-lanzettlich, gesägt, oberseits kahl, unterseits zerstreut behaart. Frucht meist kugelig; Nuss mit rauher, schwarzer, dicker Schale, unvollständig 4fächerig. — *J. cinerea* L. Fiederblättchen wie bei voriger Art, doch beiderseits grauhaarig. Frucht eiförmig-länglich, zugespitzt; Nuss sehr rauh, schwärzlich, unvollständig 2fächerig. In Ph. U. S. 34 wird die innere Wurzelrinde vorgeschrieben.

Auch nordamerikanische Arten der Gattung *Carya* (*C. porcina* Nutt., *C. amara* Michx.) werden bisweilen in Parkanlagen cultivirt. Die Arten dieser Gattung liefern das harte Hickory-Holz (Wiesner, Rohstoffe 615).

57. Familie. Myricaceae.¹

♂ oder ♀ oder Halbsträncher, häufig aromatisch riechend, mit abwechselnden, fiedernervigen, einfachen, ganzrandigen oder meist gesägten oder unregel-

¹ Eichl. Diagr. II. 40. Baill. Hist. VI. 241 (unter den Castaneaceen). Cas. de Candolle in DC. Prodr. XVI. 2. pag. 147. Benth. Hook. Gen. III. 400.

mässig gezähnten, gelappten oder (nur bei *Myrica* — *Comptonia* — *asplenifolia*) fiederteiligen Blättern; Nebenblätter 0, nur bei *Myrica* (*Comptonia*) *asplenifolia* vorhanden. B diöcisch oder seltener monöcisch, theilweise die Aehren auch androgyn und dann die ♀ B im oberen Theile der Aehre (*Myrica*, Section *Subfaya*). Aehren (bei unserer einheimischen *M. Gale* am Ende vorjähriger Zweige oberhalb der Laubknospen aus den Achseln abgefallener Laubblätter entspringend, eine Art terminaler, zusammengesetzter Aehre bildend, jede mit 2 transversalen Vorblättern beginnend) kätzchenartig, bisweilen verzweigt (mit armlüthigen kurzen Zweigen: *Myrica*, Sect. *Faya*), mit spiralig gestellten, 1blüthigen Deckblättern. ♂ B ohne P und Vorblätter (*M. Gale*) oder mit 2 transversalen Vorblättern (*M. cerifera*) oder zu letzteren noch ein unvollkommenes P aus 1—4 Schüppchen kommend; ♀ 2—∞ (bei *M. Gale* 2—5, meist 4 im orthogonalen Kreuz), die Filamente frei oder am Grunde verwachsen, die ditheecischen Antheren extrors, mit 2 Längsspalten sich öffnend. ♀ B mit 2 transversalen Vorblättern und P 0 (*M. Gale*), oder mit Vorblättern und 1—2 schüppchenförmigen Perigonblättchen; Ovarium (zur Blüthezeit) frei, aus 2 ohne Naht verwachsenen Carpiden bestehend (*Myrica*) oder monomer (*Leitneria*, mit nur 1 Art — von Baillon a. a. O. S. 239 als Typus einer eigenen Unterfamilie der *Castaneaceae*, von Bentham-Hooker a. a. O. S. 396 als eigene Familie betrachtet), 1fächerig, mit 1 im Grunde aufrechten, atropen Samenknospe (*Myrica*), oder die Samenknospe nahtständig und hemianatrop (*Leitneria*); Griffel kurz und mit 2 meist langen Narben (*Myrica*) oder lang und auf der Innenseite der umgebogenen Spitze die Narbe tragend (*Leitneria*). Steinfrucht meist klein, mit rauhem oder papillösem, Wachs auscheidendem, bisweilen fleischigem, zum Theil aus den mit dem Ovarium verwachsenen Vorblättern gebildetem Epicarp und hartem Endocarp. Same mit häutiger Testa, ohne Endosperm, mit grossem, das Würzelchen nach oben kehrendem Embryo mit planconvexen, fleischigen Cotyledonen. — Die ca. 35 Arten enthaltende Familie ist mit Ausnahme von Australien über die gemässigten und kalten Klimate der ganzen Erde zerstreut. *Myrica Gale* L. (Gagel — b von kaum 1½ Mtr. Höhe, mit länglich-verkehrt-eiförmigen bis lanzettlichen, oberwärts entfernt gesägten Blättern und durch die Vorblätter 2flügeliger Frucht; alle Organe mit goldgelben Harzpünktchen besetzt); West- und Nordeuropa, Nordasien und Nordamerika, noch in Nordwestdeutschland gesellig in Waldsümpfen und Torfbrüchen; Mai. — *M. cerifera* L. b im östlichen Nordamerika von Florida bis zum Eriesee, sowie verschiedene Capenser Arten (*M. cordifolia* L., *M. quercifolia* L.), liefern das von den Früchten abgesonderte *Myricawachs* (*Myrtle*- oder *Myrthenwachs* — Wiesner, Rohstoffe 227), welches in der Kerzenfabrikation Verwendung findet. — Im Tertiär und Quartär finden sich die Blattreste (Frucht sehr selten) von 89 *Myrica*-Arten, unter denen auch die lebende, auf den Azoren, Madeira und canarischen Inseln heimische *M. Faya* *Ait.* (Schimp. Pal. végét. II. 532).

58. Familie. Casuarinaceae.¹

Nur die eine Gattung *Casuarina* L. mit 26 Arten, von denen die meisten in Australien heimisch sind, einige die malayischen und polynesischen Inseln, Mascarenen etc. bewohnen. b oder b mit meist wirtelig gestellten, steifen, abstehenden oder hängenden, cylindrischen, längsrippigen oder kantigen, an den Knoten in der Regel gegliederten, theilweise jährlich abfallenden Aesten und Zweigen, welche durch ihren ganzen Habitus und die Blattbildung an die verzweigten Equiseten-Sprosse erinnern. Blätter sehr klein, schmal-linealisch, zu 4—20 quirlständig und in eine gezähnte Scheide verwachsen, in den successiven Internodien wie die Rippen der letzteren alternirend. B monöcisch, die ♂ Inflorescenzen als kätzchenartige Aehren am Ende der gewöhnlichen Zweige, die ♀ als zapfenartige, runde oder eiförmige Köpfehen auf kurzen, schuppenblättrigen Zweiglein am

¹ Eichl. *Diagr.* II. 43. Kauffmann, Ueber die männliche Blüthe.... Note S. 239, Text 240. Miquel in DC. *Prodr.* XVI. 2. pag. 332. Benth. Hook. *Gen.* III. 401. Poisson, *Recherches sur les Casuarina.* *Nouv. Archives du Muséum* X, mit 4 Taf. (*Bot. Jahresber.* IV. 567).

älteren Holze, beide mit sehr verkürzten Internodien, wie die gewöhnlichen Zweige quirlig beblättert und in der Achsel jedes Scheidenzahnes (Blattes) mit je 1 B mit 2 transversalen (♀ B) oder etwas nach vorne convergirenden (♂ B) Vorblättern. ♂ B mit einem P aus 2 medianen Blättchen oder nur das hintere derselben entwickelt, die concaven oder kapuzenförmigen Blättchen am Grunde nagelartig verschmälert und mit den Vorblättern etwas verwachsen, an der Spitze durch filzige Haare müzenartig zusammenhängend, später durch das anfänglich kurze, dann sich streckende, an der Basis verdickte Filament des Staubgefäßes abgerissen und abgeworfen; A 1 (vgl. S. 240) mit dithecischer, durch Längsspalten sich öffnender Anthere. ♀ B mit P 0, der kleine, nackte, 1fächerige Fruchtknoten mit 2 fadenförmigen Narben und 2 (selten 3—4) collateral aus der Spitze der Höhlung herabhängenden, anatropen Samenknochen, von denen jedoch die eine von Anfang an kräftiger entwickelt ist und sich zum einzigen Samen ausbildet; nach Poisson wären jedoch die erst nach dem Abfallen der Narben sichtbaren Samenknochen anfangs orthotrop und grundständig und stiegen erst später in Folge der weiteren Entwicklung des Ovariums mit ihrer Placenta bis zu verschiedener Höhe der Höhlung hinauf; häufig auch ein zweites hinteres, sehr kleines, steriles Fruchtknotenfach erkennbar. Frucht eine Isamige, von den Seiten zusammengedrückte, an der Spitze häutig-geflügelte Achäne, von den sich vergrößernden und verholzenden Vorblättern klappig eingeschlossen, der ganze ♀ Blütenstand dadurch zu einem eigenthümlichen, zapfenartigen Fruchtstande heranwachsend. Same hängend, ohne Endosperm, mit häutiger Testa und geradem Embryo mit grossen, flachen Cotyledonen und kleiner, nach oben gekehrter Wurzel. — *C. equisetifolia* L. (von Ostafrika durch das südliche Asien, die malayischen Inseln und Neuholland bis Polynesen verbreitet) und einige andere Arten liefern in ihren Stämmen ein sehr hartes Nutzholz (Eisenholz — Wiesner, Rohstoffe 616). — 3 Arten der Gattung, davon 1 mit ♂ B und 1 in Frucht, fossil im Tertiär (Schimp. Pal. végét. II. 532).

? 59. Familie. Salicaceae.¹

♂ oder ♀ mit häufig sehr zähen, bisweilen an ihrer Basis brüchigen, aufrechten oder aufrecht abstehenden, selten hängenden Aesten. Blätter abwechselnd, mit mehr oder minder langem, halbrundem oder zusammengedrücktem Stiele, die Spreite einfach, gauzrandig oder mehr oder weniger stark und oft drüsig gesägt, selten gezähnt oder lappig eingeschnitten, fieder-nervig oder seltener mehr oder weniger ausgeprägt handnervig; Nebenblätter frei, schuppig und hinfällig, oder laubig und häufig bleibend. B diöcisch, die in beiden Geschlechtern kätzchenartigen Inflorescenzen indessen häufig auch androgyn, in abnormen Ausnahmefällen sogar ♂ (siehe unten), die Kätzchen seitlich aus den Achseln vorjähriger Laubblätter vor Entwicklung der Blätter erscheinend, dem eigentlichen Blütenstande nur Niederblätter voraufgehend (*Populus*; verschiedene *Salix*-Arten, die *Salices praecoces*), oder

¹ Eichl. Diagr. II. 45. Wichura, Ueber die Zusammensetzung der ♀ B und die Stellung der Narben bei den Weiden; Uebersicht d. Arbeiten d. schles. Gesellsch. f. vaterl. Cultur 1848. Hegelmaier, Ueber Blütenentwicklung bei den Salicinen; Württemberg. naturwissensch. Jahreshfte 1880, S. 204, Taf. 3, 4. Lundström, Studier öfver Slätet *Salix*. 8°. Stockholm 1875, mit 2 Taf. Wichura, Die Bastardbefruchtung im Pflanzenreiche erläutert an den Bastarden der Weiden. 4°, mit 2 Taf. Breslau 1865. Andersson, Monographia *Salicum* in Abhandl. d. schwed. Akad. d. Wissensch. VI und in DC. Prodr. XVI. 2. pag. 190. Benth. Hook. Gen. III. 411. Wimmer, *Salices Europaeae*. 8°. Breslau 1866. Lundström, Kritische Bemerkungen über die Weiden *Nowaja Semljas* und ihren genetischen Zusammenhang. 4°, mit 1 Taf. Upsala 1877. Kerner, Niederösterreichische Weiden. Verhandl. d. zool.-bot. Gesellsch. Wien. X.

die Kätzchen mit dem Laubausbruche terminal an den Enden junger Zweige mit mehr oder minder gestreckten Internodien und ihnen ausser Niederblättern noch kleinlaubige oder normale Blätter vorausgehend (*Salices serotinae*). B einzeln in den Achseln spiralig gestellter Deckblätter, nackt, in beiden Geschlechtern am Grunde mit 1 (hinten stehenden) oder 2 (vorne und hinten stehenden) oder mehreren (ringsum stehenden und bisweilen theilweise verschmolzenen) Nectarien (*Salix*) oder die Geschlechtsorgane im Grunde eines mehr oder weniger becherförmigen \uparrow Receptaculums (*Discus*, *Torus* oder rudimentäres P der verschiedenen Werke — *Populus*). σ B mit A 2— ∞ , die fadenförmigen Filamente frei oder am Grunde mehr oder weniger verwachsen (siehe unten), die extrorsen, dithecischen Antheren mit Längsspalten sich öffnend. ♀ B mit G (2), selten (bei einigen amerikanischen Pappeln) G (3—4), die beiden Carpiden rechts und links stehend, das gestielte oder sitzende Ovarium 1fächerig, mit 2 (selten 3—4) nur im unteren Theile entwickelten Parietalplacenten mit ∞ aufsteigenden, anatropen Samenknospen in 2— ∞ Reihen; Griffel kurz; Narben 2, einfach oder häufiger jede 2—4spaltig, seitlich oder (als Commissuralnarben) median stehend, bei Spaltung im diagonalen Kreuze, dessen Arme jedoch paarweise genähert der medianen oder commissuralen Stellung der einfachen Narbe entsprechen. Kapsel 1fächerig, fachspaltig-2klappig (selten 3—4klappig: Arten von *Populus*), die Klappen meist hornartig zurückrollend, die Placenten auf der Mitte tragend. Samen ∞ , sehr klein, mit häutiger Testa und ∞ aus dem Funiculus entpringenden, den Samen schopfig einhüllenden, langen, seidigen Haaren; Endosperm 0; Embryo gerade, mit planconvexen, elliptischen Cotyledonen und abwärts gerichtetem Würzelchen. — Je nach Auffassung der Species von Seiten der verschiedenen Autoren wird die Artenzahl auf 150 bis 300 angegeben (in DC. Prodr. 160 Arten der Gattung *Salix* und 18 Arten *Populus*). Die Familie bewohnt hauptsächlich die gemässigten und kalten Klimate der nördlichen Halbkugel; in den Tropen und auf der südlichen Hemisphäre ist sie nur durch wenige Arten vertreten. Fossil finden sich 58 Weiden und 62 Pappeln von der Kreide bis in's Tertiär und Quartär, im letzteren lebende Arten wie *Salix cinerea*, *alba*, *viminalis* und *Populus alba*.

1. *Salix Tourn.* (Weide). ♂ oder ♀ , die Gipfelknospe der Zweige fast stets (bei den europäischen Weiden immer) fehlschlagend, bei einigen amerikanischen Arten entwickelt und die Kätzchen an den diesjährigen Trieben seitlich. Knospen von einer einzigen grossen, aus 2 verwachsenen Niederblättern gebildeten Schuppe scheidenartig eingeschlossen, nur an der Basis auf der dem Zweige zugekehrten Seite eine enge Mündung bleibend. Blätter kurz gestielt, fast durchgängig schmal, meist gesägt, die Sägezähne mit drüsig verdickter Spitze. B mit 1 (hinten stehenden) oder 2 (1 vorne, 1 hinten stehenden) Nectarien; selten mehr als 2 Nectarien, die dann theils isolirt, theils zu 2—3 zu lappigen Körpern verschmolzen sind (*S. reticulata* und einige verwandte arktische Formen); oder 1 grosses, den Geschlechtsapparat bogig von hinten umgreifendes Nectarium (*S. tetrasperma*, *S. persica* u. a. exotische A.), oder ein solches und vorne noch 4—5 stiefelförmig schmale und zum Theil ganz isolirte, zum Theil am Grunde zusammenhängende Nectarien der gewöhnlichen Structur vorhanden. A meist 2 und dann constant rechts und links stehend (in Andersson's Bearbeitung bei 134 Arten), selten 3— ∞ (meist 3—12; unter unseren einheimischen Arten, abgesehen von gelegentlichen Fällen der Vermehrung, nur bei *S. triandra* und *S. pentandra*), bei A 3 das unpaare Staubgefäss gegen die Axe gekehrt. G (2). Kapsel stets nur 2klappig. — Die neuerdings von Hegelmaier mitgetheilte Entwicklungsgeschichte der B zeigt, dass

♂ und ♀ B (S. 512) bis zu einem gewissen Entwicklungsstadium sich gleich verhalten. Die in acropetaler Folge bereits im Juli entstehenden Blüthenhöcker sitzen deutlich auf der Basis der Innenfläche des Deckblattes. Anfangs halbkugelig, beginnt die Anlage sich in den ♂ B der mit A 2 versehenen Arten im oberen Theile bald nach rechts und links zu verbreitern, so dass sie mit etwas verschmälerter Basis aufsitzt, dann auf dem Scheitel abzuflachen und schliesslich sanft auszurunden: die beiden so entstehenden Höcker sind die Anlagen der 2 Staubgefässe; bei der monadelphnen *S. purpurea* ist das die beiden Staubgefässe tragende Fusstück schon vor Differenzirung der letzteren stärker entwickelt. Bei der 3männigen *S. triandra* gehen die A 3 auch aus einem Primordium hervor, das sich aber zunächst etwas zuspitzt und an welchem dann 2 seitliche und etwas nach vorne verschobene Protuberanzen sichtbar werden: die von Anfang an schwächeren Anlagen der beiden vorderen Antheren, gegenüber dem stärkeren älteren, zum hinteren Staubgefässe werdenden Hauptkörper des Primordiums, ein Altersunterschied, der sich noch bis zum Aufblühen bemerkbar macht. Bei den Formen der *S. pentandra* mit A 5 sind offenbar die beiden vorderen ältesten Staubgefässe aus Gabelung des ersten Höckers hervorgegangen. 2 weitere unter ihnen und etwas nach hinten hervorgesprosst, endlich das fünfte jüngste oder auch den beiden letzten vorangehende, hinterste Staubgefäss unter der Spalte zwischen den primären Staubgefässen entstanden. etc. — Die Nectarien entstehen bedeutend später, als die Staubgefässe, bei *S. viminalis* in Form einer leichten Protuberanz, als welche sie auch überwintern, erst dann, wenn die Antheren schon äusserlich ausgebildet sind. Sie dürften als rudimentär gebliebene Geschlechtsblätter anzusprechen sein: in einzelnen Fällen entwickeln sie sich zu Geschlechtsorganen, so dass sie z. B. in ♀ B zu 1blättrigen kleinen Pistillen oder zu Staubblättern werden, zwischen denen ein normales Pistill steht. (Specielles bei Hegelmaier und Lundström a. a. O.)

Die Untersuchung der Weiden erfordert wegen der Variabilität vieler Arten und der häufig vorkommenden Bastarde wegen eine grosse Sorgfalt. Der Anfänger hat vor Allem darauf zu achten, dass er bei vor dem Laubausbruche blühenden Arten die zugehörigen Blätter später von demselben Individuum holt, die Blattzweige überhaupt nie von in ihrer Blattform oft abweichenden sogenannten Wassertrieben nimmt, dass er das oft wichtige Längenverhältniss der Nectarien zum Fruchtknotenstiele in voller Blüthe untersucht, weil sich die Fruchtknotenstiele später bedeutend strecken, dass breitblättrige Formen einer Art sich durch kürzere Staubblätter und Pistille, schmalblättrige durch dünnere Kätzchen und längere Geschlechtsorgane auszeichnen etc. In der folgenden Tabelle sind nur die häufigsten Arten vertreten, Bastarde nur namentlich aufgeführt.

- I. Deckblätter einfarbig, gelbgrün. ♂ B mit vorderem und hinterem, kurzem, gestutztem Nectarium; A frei. Antheren nach dem Verstäuben gelb. Fruchtknoten aus eiförmigem Grunde kegelförmig, kahl, mit kurzem Griffel und dicklichen, abstehenden, ausgerandeten oder 2lappigen, gelben Narben. Kapselklappen sichelförmig zurückgerollt. — Zweige schlank, meist kahl. Kätzchen mit dem Laubausbruche erscheinend. Blattstiel oberwärts mit einigen (bisweilen drüsigen) zahnartigen Höckerchen, die sich bisweilen zu blattartigen Oehrchen entwickeln. Seitennerven oberseits wenig vortretend.

A. Deckblätter vor der Fruchtreife abfallend.

1. *Fragiles Koch* (z. Th.). ♀ B mit vorderem und hinterem Nectarium. Zweige am Grunde leicht abbrechend. Blätter kahl, oberseits glänzend, anfänglich kleberig. Blattstiel oberwärts drüsig-höckerig.

S. pentandra L. (Lorbeerweide). ♂ oder ♀. Blätter eiförmig-elliptisch, zugespitzt, dicht gesägt (auch die der Kätzchenstiele). Nebenblätter eiförmig, gerade. Deckblätter fast kahl. A 5—12. Fruchtknotenstiel so lang oder wenig länger als das hintere Nectarium. Feuchte Wälder, Moorränder etc. Mai, Juni. (Abbild. Berg u. Schmidt, Officin. Gew. Taf. VI b. Hayne, Arzneigew. XIII, Taf. 40. Nees v. Esenb. *Plantae medicinae*. tab. 89.) — *S. fragilis* L. (Bruchweide). ♂. Blätter länglich-lanzettlich, lang zugespitzt, gesägt, die der Kätzchenstiele ganzrandig. Nebenblätter halb-herz- oder niereenförmig. Deckblätter zottig. A 2. Fruchtknotenstiel 2—3mal so lang als das hintere Nectarium. Ufer, Wege etc. April, Mai. (Abbild. Berg u. Schmidt, Officin. Gew. Taf. VI c. Hayne, Arzneigew. XIII, Taf. 41. Nees v. Esenb. *Plantae medicinae*. tab. 91.) — Bastard: *S. pentandra* × *fragilis* (= *S. cuspidata* *Schultz*, *S. Friesii* *Kern.*, *S. Meyeriana* *Willd.*)

2. *Tenaces Hartig*. ♀ B nur mit hinterer Drüse. Aeste nicht leicht abbrechend. Blätter wenigstens in der Jugend seidenhaarig, nicht kleberig, oberseits weniger glänzend. A 2.

S. *alba L.* (Silberweide). ♂. Blätter länglich-lanzettlich, zugespitzt, kleingesägt (die der Kätzchenstiele oft ganzrandig), unterseits blaugrün und seidenhaarig, oberseits zuletzt oft kahl. Nebenblätter lanzettlich. Deckblätter am Grunde zottig. Fruchtknotenstiel kürzer als das Nectarium. Ufer, Wege. April, Mai. (Abbild. Hayne, Arzneigew. XIII, Taf. 42. Nees v. Esenb. *Plantae medic. suppl.* Heft 3, Taf. 5.) Var. *vitellina L.* (als Art). Aeste gelb oder rothgelb. (Abbild. Nees v. Esenb. *Plant. medic. suppl.* Heft 3, Taf. 6.) — Bastard: S. *fragilis* × *alba* (= S. *Russeliana Koch.* Abbild. Nees v. Esenb. *Plant. medic. tab.* 90).

B. *Amygdalinae Koch.* Deckblätter bis zur Fruchtreife bleibend. ♀ B nur mit hinterem Nectarium. Blätter kahl, oberseits glänzend, nicht kleberig.

S. *babylonica L.* (Trauerweide). ♂. Blätter lanzettlich (etwas ungleichseitig), zugespitzt, gesägt (auch die der Kätzchenstiele), unterseits graugrün. Nebenblätter schief länglich-lanzettlich oder sichelförmig. Deckblätter am Grunde behaart. Fruchtknotenstiel kürzer als das Nectarium. Orient; bei uns (nur ♀) in Parkanlagen und auf Kirchhöfen angepflanzt. April, Mai. — S. *amygdalina L.* (S. *triandra L.* — Mandelweide). ♂. Blätter länglich bis lanzettlich, gesägt (die der Kätzchenstiele oft ganzrandig). Nebenblätter halb-herzförmig. A 3. Fruchtknotenstiel 3—5mal so lang als Nectarium. Flussufer, Gräben. April, Mai. (Abbild. Hayne, Arzneigew. XIII, Taf. 39.) — Bastarde: S. *amygdalina* × *fragilis* (= S. *speciosa Host*), S. *amygdalina* × *alba* (= S. *undulata Ehrh.*, S. *lanceolata Sm.*).

II. Deckblätter 2farbig (am Grunde heller, an der Spitze schwärzlich oder rostfarben), bleibend. B nur mit hinterem Nectarium. A 2. Blattstiel ohne Höckerchen.

A. Staubgefäße frei. Kapselklappen an der Spitze zurückgerollt.

1. Deckblätter dicht und lang zottig. Antheren nach dem Stäuben gelb. Fruchtknoten aus eiförmigem Grunde in den langen Griffel verschmälert, sitzend oder kurz gestielt, der Stiel kürzer als das verlängerte, meist linealische Nectarium, die fadenförmigen Narben meist ungetheilt, gelb. Kapselklappen sichelförmig. ♂ oder ♂ mit schlanken Zweigen und vor dem Laube erscheinenden Kätzchen. Hierher die Gruppe der:

Viminalis *Koch.* Fruchtknoten seidig-filzig, mit bogig zurückgekrümmten Narben. Zweige zähe, anfangs filzig, mit grüner Innenrinde. Blätter oberseits nicht glänzend, mit vertieften Seitennerven.

S. *viminalis L.* (Korbweide). ♂ mit schmallanzettlichen, zugespitzten, fast ganzrandigen, undeutlich ausgeschweiften, am Rande etwas zurückgerollten, oberseits trübgrünen, unterseits glänzend-seidenhaarigen Blättern und lanzettlich-linealischen Nebenblättern. Narben so lang als der Griffel. Flussufer; März, April. (Abbild. Hayne, Arzneigew. XIII, Taf. 45.) — Bastard: S. *amygdalina* × *viminalis* (= S. *Trevirani Spr.*, S. *hippohaëfolia Thuill.*, S. *mollissima Ehrh.*).

2. Fruchtknotenstiel mehrmals länger als das kurze, gestutzte Nectarium. Griffel kurz oder fehlend. Kapselklappen schneckenförmig zurückgerollt. Abstehend-kurzstige Arten.

a. *Capreae Koch* (z. Th.). Aufrechte ♂ oder ♂ mit (bei den angeführten Arten unterseits graufilzigen) Blättern mit vorspringendem, oberseits vertieftem Adernetze. Nebenblätter halb-herz- oder nierenförmig. (Kätzchen bei den angeführten Arten vor dem Laubausbruche erscheinend.) Antheren nach dem Verstäuben gelb. Fruchtknoten aus eiförmigem Grunde kegelförmig, filzig, mit dicken, länglichen oder eiförmigen, gelben Narben.

S. *cinerea L.* ♂, dessen 1- und 2jährige Aeste sammt Knospen graufilzig. Aeste dick. Blätter länglich-verkehrt-eiförmig, kurz gespitzt, wellig gesägt, anfänglich glanzlos-weisslich-filzig, zuletzt oberseits trüb-grün, glanzlos. Deckblätter dicht zottig. Griffel meist so lang als die gewöhnlich aufrecht-abstehenden Narben. Wiesen, Gräben, Waldränder. März, April. (Abbild. Hayne, Arzneigew. XIII, Taf. 44 = S. *aquatica Sm.*) Bastard: S. *cinerea* × *viminalis* (= S. *dasyclados Wimm.*, S. *Smithiana Auct.*). — S. *Caprea L.* (Saal- oder Soolweide). Meist ♂, dessen 1- und 2jährige Aeste sammt Knospen kahl oder nur schwach kurzhaarig.

Aeste dick. Blätter rundlich bis elliptisch, kurz gespitzt, wellig gesägt oder ganzrandig, anfänglich seidenglänzend-weissfilzig, zuletzt oberseits rein grün, kahl, etwas glänzend. Deckblätter dicht zottig. Griffel meist 0. Narben meist zusammenneigend. Laubwälder, Gräben. März, April. (Abbild. Hayne, Arzneigew. XIII, Taf. 43.) Bastard: *S. Caprea* × *viminalis* (= *S. sericans* *Tausch.*, *S. lanceolata* *Fr.*) und *S. viminalis* × *Caprea* (= *S. stipularis* *Sm.*) — *S. aurita* *L.* (Salbeiweide). ♀. Aeste, Knospen und junge Blätter wie bei voriger Art. Aeste dünn. Blätter verkehrt-eiförmig oder länglich-verkehrt-eiförmig, in eine zurückgekrümmte Spitze verschmälert, wellig-gesägt, zuletzt oberseits trüb-grün, kurzhaarig und glanzlos. Narben meist aufrecht-abstehend. Kätzchen viel kleiner als bei voriger Art. Wald- und Wiesenränder. April, Mai. *S. uliginosa* *Willd.* ist eine hohe Form mit grösseren und schmälere Blättern. Bastarde: *S. Caprea* × *aurita*, *S. cinerea* × *aurita*, *S. viminalis* × *aurita*.

β. *Repentes* *Wimm.* Kleine ♂ oder Halbsträucher mit unterirdischem Hauptstamme und bogig aufsteigenden Aesten. Blätter mit wenig deutlichen, beiderseits schwach vortretenden Seitennerven. Kätzchen mit oder kurz vor den Blättern erscheinend. Narben kurz, aufrecht abstehend, meist purpurn, oft 2spaltig.

S. repens *L.* Blätter oval bis lineal-lanzettlich, kurz gespitzt, schwach wellig-gesägt oder ganzrandig, anfangs beiderseits seidenhaarig, zuletzt oberseits meist kahl und trüb-grün, schwach glänzend. Nebenblätter lanzettlich. Fruchtknoten meist filzig. Feuchte Sandplätze, Haiden, Moore. April, Mai. Bastarde: *S. cinerea* × *repens*, *S. Caprea* × *repens*, *S. aurita* × *repens* (= *S. incubacea* *L.*, *S. ambigua* *Ehrh.*), *S. viminalis* × *repens* (= *S. rosmarinifolia* *L.*).

B. Staubgefässe bis zur Spitze verwachsen. Antheren zuerst röthlich, während des Stäubens gelb, nachher schwärzlich. Kapselklappen klaffend, kaum zurückgerollt.

S. purpurea *L.* ♂ mit schlanken, zähen, glänzenden, sammt den Knospen kahlen Zweigen, deren Innenrinde im Sommer citronengelb. Blätter verkehrt-lanzettlich, meist zugespitzt, vorne gesägt, anfänglich rostfarben filzig, sehr bald kahl, unterseits matt-blaugrün, die Seitennerven sehr zart, jederseits nur schwach vorragend. Nebenblätter fast nie ausgebildet. Kätzchen vor den Blättern erscheinend, meist abwärts gekrümmt, ihre Deckblätter behaart, das Nectarium kurz, der Fruchtknoten filzig, sitzend. Griffel kurz oder 0, Narben eiförmig. Ufer. März, April. (Abbild. Nees v. Esenb. *Plantae medicin. suppl.* Heft 4, Taf. 14.) Bastarde (mit mehr oder weniger verwachsenen Staubgefässen): *S. viminalis* × *purpurea* (= *S. elaeagnifolia* *Tausch.*, *S. rubra* *Huds.*, *S. fissa* *Ehrh.* etc.), *S. cinerea* × *purpurea* (= *S. Pontederana* *Schleich.* etc.), *S. aurita* × *purpurea* (= *S. auritoides* *Kern.*).

Droge: Cortex Salicis, Ph. austr. 173; Ph. ross. 92; Cod. med. 86; Ph. belg. 75; Nederl. A. 257; Ph. U. S. 61. Berg, Waarenk. 191; Atlas zur Waarenk. Taf. XXXIX, Fig. 91. — Präparate: Extractum Salicis, Ph. belg. 170; Nederl. A. 142.

Die herbe, bittere Rinde wird hauptsächlich von *S. pentandra*, *fragilis*, *alba* und *purpurea* gesammelt, von denen letztere am reichsten an Salicin (Husemann, Pflanzenstoffe 959) ist, während die anderen mehr Gerbstoff besitzen. Die Rinden dienen auch zum Gerben (besonders des russischen Juchtenleders — Wiesner, Rohstoffe 491) und es werden ausser den oben genannten gerbstoffreichen Arten namentlich noch *S. Caprea*, *cinerea* und auch *viminalis* zu diesem Zwecke verwendet. Bekannt ist die Verwendung der zähen Zweige zu Korbgeflecht etc.

2. *Populus* *Tourn.* (Pappel). ♂, deren Zweige mit Gipfelknospe versehen; die Knospen lanzettlich, spitz, bis 1 Cmtr. lang, mit ∞ dachziegeligen, bei den meisten Arten von balsamischem Harz kleberigen Schuppen. Blätter meist breit, lang gestielt, die Stiele häufig von der Seite zusammengedrückt, zitternd-leicht-beweglich. Kätzchen vor dem Laubausbruche erscheinend, nie mit vorangehenden Laubblättern, ihre Deckblätter vor der Fruchtreife abfallend. B kurz gestielt, nackt, die ohne Ordnung gestellten A 4—30 sowie das Pistill im Grunde eines becherförmigen Receptaculums. Filamente frei.

G (2), selten G (3—4), mit der entsprechenden Anzahl von Placenten und in Folge dessen die kahle Kapsel auch 2—4klappig.

Nach Hegelmaier entsteht die B in rein achselständiger Stellung als abgerundete Protuberanz, die zunächst ihren Scheitel allseitig verbreitert und dann kurz und dick gestielt erscheint, später ihren Scheitel concav vertieft und gleichzeitig durch stärkere Entwicklung der vorderen Partie zygomorph wird. Jetzt erscheinen bei den ♂ B in der Mitte der leichten Concavität die ersten Staubgefässanlagen in centrifugaler, doch durch die Zygomorphie des Receptaculum beeinflusster Folge in hinter einander gelegenen, schliesslich jedoch verschobenen Querreihen, ohne feste Orientirung der Antherenfächer. Das Pistill erscheint in den ♀ B (und im Wesentlichen — natürlich mit Berücksichtigung des Wegfalles des Receptaculum — genau so bei *Salix*) zuerst als ein quer-elliptischer Wall, der die künftige Ovarhöhle als einen quergezogenen Spalt umschliesst und erst später am Rande die Narbenlappen entwickelt.

Wichtigere Arten sind:

- I. A 8. Deckblätter gewimpert. Rinde lange glatt. Aeste dick, kurz. Blattstiele von der Seite zusammengedrückt.

P. alba L. (Silberpappel). Jüngere Aeste, Knospen und Blattstiele grau-oder weiss-filzig. Blätter buchtig-gelappt, am Grunde meist herzförmig, unterseits schneeweiss-, selten graufilzig. Deckblätter nicht oder schwach eingeschnitten, sparsam zottig-gewimpert. Wälder, Dörfer, häufig angepflanzt. März, April. — *P. tremula* L. (Zitterpappel, Espe, Aspe). Jüngere Aeste schwach kurzhaarig oder kahl. Knospen kahl, kleberig. Blätter fast kreisrund, meist quer breiter, ausgeschweift-stumpfzählig, zuerst seidenhaarig-zottig, schliesslich kahl. Deckblätter handförmig eingeschnitten, lang grau-zottig-gewimpert. Wälder, Gebüsch. März, April. (Abbild. Nees v. Esenb. *Plantae medicin. suppl.* Heft 4, Taf. 15.) — Bastard: *P. alba* × *tremula* (= *P. hybrida* MB., *P. canescens* Koch).

- II. A 12—30. Rinde rissig. Knospen kahl, kleberig.

1. Aeste schlank, ledergelb, glänzend, kahl. Blattstiele von der Seite zusammengedrückt. Blätter 3eckig oder rhombisch, zugespitzt, kerbig-gesägt. Deckblätter durchscheinend gerandet, kahl oder nur am Rande behaart.

a. Jüngere Aeste rundlich. Deckblätter zerschlitzt, mit fadenförmig zugespitzten Abschnitten. Fruchtknoten aus 2 Carpellen, daher 2nählig (Schwarzpappeln): *P. nigra* L. (Schwarzpappel). Stamm mit ausgebreiteten Aesten und breiter Krone. Blattgrund gestutzt oder keilförmig, Blattrand kahl. Wälder, meist angepflanzt an Teichufern, Dorfstrassen u. s. w. April. (Abbild. Hayne, *Arzneigew.* XIII, Taf. 47.) — *P. italica Mönch* (*P. pyramidalis Rozier*, *P. dilatata Ait.*, Pyramidenpappel). Stamm mit aufrechten Aesten und schmaler Krone, sonst wie vorige Art. Orient. bei uns (meist ♂) als Chausseebaum. April. (Abbild. Hayne, *Arzneigew.* XIII, Taf. 46.)

b. Jüngere Aeste kantig. Fruchtknoten 3—4nählig (Canadische Pappeln): *P. canadensis Michx.* (untere Blätter der Aeste am Grunde vorgezogen, alle am Rande kahl oder anliegend behaart; Narbenabschnitte fast sitzend, zurückgerollt) und *P. monilifera Ait.* (Blätter am Grunde gestutzt oder etwas herzförmig, am Rande kurz-steifhaarig; Narbenabschnitte lang gestielt, fast pfeilförmig, aufrecht; sind häufige Alleebäume aus Nordamerika).

2. Aeste kurz, dick. Knospen sehr gross, kleberig. Blattstiel rundlich, oberseits rinnig. Blätter unterseits weisslich, etc. Hierher *P. balsamifera* L. (Blattstiel kahl) und *P. candicans Ait.* (Blattstiel und Blattrand kurzhaarig) als Zierbäume aus Nordamerika.

Droge: die von *P. nigra*, *italica*, *balsamifera* etc. gesammelten, harzüberzogenen Winterknospen, Gemmae Populi, Ph. germ. 172; Ph. ross. 193; Cod. med. 74; Ph. belg. 69; Nederl. A. 237. Berg, Waarenk. 134. — Präparat: Unguentum Populi, Ph. germ. 374; Ph. ross. 454; Ph. helv. suppl. 132; Ph. belg. 280; Nederl. A. 364.

60. Familie. Piperaceae.¹

⊙ oder 2 Kräuter, oder ♂ oder selten niedrige ♀, ihre Axe fast durchweg mit anomalem Verlaufe der Fibrovasalstränge (S. 142; II, A, 1. De Bary, Vergl. Anat. 260). Blätter abwechselnd, selten gegenständig oder zu 3—6 im Quirl, ungetheilt oder sehr selten 3theilig, häufig mehr oder minder fleischig, der kurze Blattstiel an der Basis scheidig; Nebenblätter vorhanden oder 0. Inflorescenzen als kätzchen-, kolben- oder köpfchenförmige Aehren, sehr selten doldig (Arten von *Piper*, Section *Potomorphe*) oder traubig (*Peperomia resediflora*), meist einzeln end- oder achselständig oder durch Uebergipfelung (Auswachsen des obersten, sich in die Fortsetzung der Abstammungsaxe stellenden und den Blütenstand zur Seite drängenden Achselprosses) blattgegenständig. B ♀ oder eingeschlechtig, selten gestielt, meist sitzend oder der Inflorescenzaxe halb eingesenkt (Fig. 157 *G*), ohne Vorblätter, aber mit Deckblatt, welches häufig die Form eines gestielten Schildchens hat (Fig. 157 *D*) oder kapuzenförmig etc. auftritt und häufig mit der B mehr oder weniger verwachsen ist; selten sind die untersten 4 (*Houttuynia*) oder 6 (*Anemopsis*) Deckblätter vergrößert, blumenkronenartig und bilden eine blumenartige Hülle um die Inflorescenz. P 0. A typisch 3 + 3 (*Piper*, Sect. *Enckea*, *Saururus*), meist jedoch weniger (2 + 2 bei *Otonia*, 3 + 0 bei *Artanthe*-Arten und *Houttuynia*, oder die 3 äusseren und 1 Glied des inneren Kreises ausgebildet bei *Artanthe*-Arten, oder vom äusseren Wirtel nur die beiden vorderen Glieder vorhanden bei *Peperomia* und Arten von *Piper*), selten A 7—12 oder auch nur 1; Zahl der Staubgefässe oft bei derselben Art variirend; Filamente frei oder selten der Fruchtknotenbasis angewachsen; Antheren gegen das Filament gegliedert und leicht abfallend, oder ungegliedert, 4fächerig (nur bei *Peperomia* 2fächerig), intrors (selten extrors), durch Längsrisse sich öffnend und die Wände bei voller Reife klappig spreizend. Pistill sitzend oder gestielt, meist einzeln, selten (*Saururus*) zu 3—4 in der B und im letzteren Falle jedes und bei *Peperomia* das einzige monomer, sonst G (3—4), selten mehr Carpelle; das Ovarium stets 1fächerig, mit 1 grundständigen, aufrechten Samenknospe (*Pipereen*) oder mit je 2—10 Samenknospen auf 1 oder 3—4 Parietalplacenten (*Saurureae*), die Samenknospen überall atrop; Griffel sehr kurz oder mehr oder weniger verlängert; Narben so viele als Carpellblätter. Frucht meist eine Beere. Samen kugelig bis oblong, mit häutiger oder dünn-fleischiger, selten lederiger Testa, mit grossem, mehligem Perisperm (Fig. 157 *E u. F: p*) und kleinem, fleischigem, den Embryo einschliessenden Endosperm (Fig. 157 *F, a*). Embryo sehr klein, gerade, mit aufwärts gekehrtem Würzelchen und sehr kurzen Cotyledonen (Fig. 157 *F, e*). — Ca. 1000 Arten, von denen die

¹ Eichl. Diagr. II. 3. Schmitz, Die Blütenentwicklung der Piperaceen; in Hanstein's bot. Abhandl. II. Heft 1. Schmitz, Der morphologische Aufbau von *Verhuellia*; Flora 1872, S. 401. Schmitz, Das Fibrovasalsystem im Blütenkolben der Piperaceen. 8°. Bonn 1871. Miquel, Systema Piperacearum. 8°. Rotterdam 1843—1844. Miquel, Illustrationes Piperacearum; Nova Acta XIX, suppl., mit 92 Taf. Cas. de Candolle, Mémoire sur la famille des Piperacées; Mém. de la soc. phys. et hist. nat. de Genève XVIII. pars 2, und in DC. Prodr. XVI. 1. pag. 240. Baill. Hist. III. 465 (mit Ausschluss der Ceratophyllaceen und Chloranthaceen). Benth. Hook. Gen. III. 125.

kaum ausserhalb der Tropen vorkommenden Piperaceae die grosse Menge umfassen, die in den temperirten und subtropischen Regionen Amerika's und Ostasien's heimischen Saurureae nur 7 enthalten. Fossile Formen nicht bekannt.

1. *Unterfamilie. Saurureae.* Nur 1 aus mehreren Carpellen gebildetes Pistill mit 3—4 Parietalplacenten mit je 6—10 Samenknospen, oder 3—4 monomere, ganz freie oder nur am Grunde zusammenhängende Pistille mit je 2—4 nahtständigen Samenknospen. — *Saururus*, *Houttuynia*, *Anemiopsis*. — Wird auch als eigene Familie betrachtet. Blüthenentwicklung bei Payer, Organ. 425, tab. 90.

2. *Unterfamilie. Piperaceae.* Nur 1 monomeres oder aus 3—4 Carpellen gebildetes Pistill mit 1 grundständigen Samenknope. — Die ∞ Arten dieser Unterfamilie werden augenblicklich wieder in 3 oder 4 Gattungen zusammengefasst, von denen *Piper* fast 600, *Peperomia* fast 400 enthält; die grosse Anzahl früherer Gattungen wurde besonders durch weitgehende Spaltung der Gattung *Piper* L. (namentlich durch Miquel's Arbeiten) erreicht.

1. *Piper* L. Selten hohe Kräuter oder ♂ , meist ♂ , häufig schlingend, mit rebenartigen, knotig-gegliederten Zweigen. Blätter einfach, gestielt, mit der Stielbasis mehr oder weniger hoch angewachsenen, bisweilen unter sich verwachsenen, bleibenden oder abfallenden Nebenblättern, die an der Basis oft ungleichhälftige Spreite 3— ∞ nervig oder am Grunde fiedernervig. Blütenstände ährig, selten doldig (Section *Pothomorphe*), terminal oder blattgegenständig, selten einzeln oder zu 2—3 achselständig (Sect. *Macropiper*). B ♀ oder 1geschlechtig, sitzend oder der Inflorescenzaxe eingesenkt und die Gruben der letzteren dann bisweilen mit schuppig-erweiterten Seitenrändern (Fig. 157 G). A 1—10, frei, hypogyn, die Filamente meist kurz und selten vorragend, die fast durchgehend gegliederten, immer 4fächerigen Antheren an der Basis angeheftet, bei der Reife 2fächerig und mit seitenständigen Längsspalten 4klappig aufspringend. Ovarium sitzend oder gestielt, aus 3—4 Carpellen gebildet, der Griffel kurz oder mehr oder weniger verlängert, selten mit einfacher Narbe, meist mit 2—4 oder mehr häufig zurückgekrümmten und etwas ungleichen Narben. Beere sitzend oder gestielt. — In ca. 600 Arten die gesammten Tropen bewohnend.

1. *Untergattung. Eucea* Kth. Bracteen frei (nicht mit B verwachsen). A 5—6 gleichmässig den Fruchtknoten umgebend. Ähren blattgegenständig. B ♀ . Antheren gegliedert. — *P. unguiculatum* Ruiz et Pavon (Peru, Chile, Westindien, Mexiko) und einige andere Arten liefern Wurzeln, die in ihrer Heimath als Diureticum, Mittel gegen Schlangenbiss etc. in Ruf stehen.

2. *Untergattung. Steffensia* Kth. (incl. *Artanthe* Miq., *Otonia* Spr., *Zippelia* Bl. etc.). Bracteen frei. A 4 regelmässig um das Ovarium gestellt. Ähren blattgegenständig. B ♀ oder 1geschlechtig. Antheren gegliedert oder ungegliedert. — *P. angustifolium* Ruiz et Pavon (*P. elongatum* Vahl, *Steffensia elongata* Kth., *Artanthe elongata* Miq.). ♂ mit kurzgestielten, 10 Cmr. langen und 3 Cmr. breiten, oblong-lanzettlichen, lang zugespitzten, an der Basis ungleich gerundeten oder herzförmigen, derben, fast lederigen, oberseits warzigen und rauhhaarigen, unterseits weicher behaarten, am Rande sehr fein gekerbten Blättern mit unterseits stark vortretenden Haupt- und fiederigen Seitennerven und feinem, unterseits gleichfalls vortretendem, oberseits rinnigem Adernetze. Peru, Brasilien, Panama. Die Blätter (mit Zweig- und Inflorescenzstücken gemischt) sind officinell: *Folia Matico* s. *Herba Maticae*, Cod. med. 65; Nederl. A. 193; Brit. ph. 206; Ph. succ. 101; Ph. U. S. 37; Berg. Waarenk. 240; Flückig. Pharm. 420; Flückig. and Hanbury, Pharm. 589; Hist. des Drogues II. 354. Präparate: *Infusum Maticae*, Brit. ph. 162. *Extractum Matico fluidum*, Ph. U. S. 164. Chemische Be-

standtheile: Harz, ätherisches Oel, etwas Gerbstoff. Wird als blutstillendes Mittel benutzt. Zu gleichem Zwecke dienen auch die länglich-elliptischen, zugespitzten, weniger behaarten, mit weitmaschigerem Adernetze versehenen Blätter von *P. aduncum* L. (Brasilien, Guiana, Neugranada, Panama, Mexiko, Westindien). — *P. heterophyllum Ruiz et Pav.* Peru; Blätter wie Betel gekaut und als magenstärkender Thee verwendet.

3. Untergattung. *Carpunya Pr.* Bracteen frei. A 3, von denen 2 lateral, 1 hinten. Aehre blattgegenständig. B ♂. Antheren gegliedert oder ungegliedert. — *P. Carpunya Ruiz et Pav.*; Peru, Chile; Blätter wie Betel gekaut.

4. Untergattung. *Pothomorphe Miq.* Bracteen frei. A 2 lateral oder A 3 und eines hinten. Aehren achselständig oder an der Spitze achselständiger Zweige doldig. B ♂ oder 1geschlechtig. Antheren gegliedert. — *P. peltatum L.*, tropisches Amerika; die Wurzeln (*Radix Periparabo*) des durch schildförmig-gestielte Blätter ausgezeichneten ♂ in der Heimath bei Unterleibskrankheiten etc. officinell. — *P. umbellatum L.*, tropisches Amerika, wie vorige Art benutzt.

5. Untergattung. *Eupiper* (incl. *Cubeba Miq.* und Arten von *Chavica Miq.*). Bracteen frei. A 2 lateral (Fig. 157 D, G), oder 3 und eines hinten, oder selten 4 und dann auch noch ein vorderes Staubgefäss. Aehren blattgegenständig. B 1geschlechtig oder an der Basis der Aehren ♀, selten einzelne Arten mit ganz ♀ Aehren neben 1geschlechtigen. Antheren gegliedert.

α. Beere gestielt.

P. Cubeba L. fl. (*Cubeba officinalis Miq.*, Cubebepfeffer, Cubeben, Cubebes, Staartpeper, Kubeber — Fig. 157 A—F). Klimmender, bis 6 Mtr. hoher ♂ mit cylindrischen, an den Knoten verdickten, in der Jugend feinhaarigen, später kahlen, gabelig verzweigten Aesten. Blätter abwechselnd, kurz (5—10 Mm. lang) gestielt, die Spreite 8—15 Cmtr. lang, 4—6 Cmtr. breit, bei der ♀ Pflanze länglich-elliptisch, bei der ♂ eiförmig-elliptisch, sonst bei beiden Geschlechtern zugespitzt, am Grunde schieferherzförmig, lederig, beiderseits kahl, sehr fein durchscheinend-punktirt, fiedernergig, Mittelnerv und Seitennerven unterseits stärker vortretend. B diöcisch. ♂ Aehren schlank walzenförmig, auf 8 Mm. langem Stiele, ihre Deckblätter rautenförmig, in der Mitte schildförmig angeheftet; A 2 oder 3. ♀ Aehren dicker, mit oblongen, beiderseits abgerundeten, etwas herablaufenden, auf der Innenseite behaarten Bracteen. Fruchtlähre 4—5 Cmtr. lang, mit 50 und mehr Beeren; letztere anfänglich sitzend, zuletzt plötzlich in einen bis 5 Mm. langen Stiel angezogen, der das untere Ende der Frucht darstellt, sich von letzterer deshalb nicht abgliedert (Fig. 157 C), fast kugelig, 4—5 Mm. im Durchmesser. Da sie vor der Fruchtreife eingesammelt werden, so ist ihr durch die Narben gekröntes, zuletzt graubraunes oder schwärzliches oder aschgrau bereiftes Pericarp in Folge des Eintrocknens netzig-runzelig. Dasselbe zeigt bei mikroskopischer Untersuchung unter der Epidermis eine nicht zusammenhängende Schicht von nahezu cubischen, getüpfelten Steinzellen und darauf eine starke, fleischige Mittelschicht aus zartwandigen, stärkehaltigen Parenchymzellen mit eingestreuten grossen Oelzellen, beiderlei Zellenformen nebenbei Krystallgruppen von Cubebin enthaltend; zu innerst liegt eine zerbrechliche, goldgelbe Steinschale aus 1—3 Lagen getüpfelter Steinzellen, deren innerste auffallend radial gestreckt sind. Same (in der Handelswaare oft nicht ausgewachsen) fast kugelig, am Grunde durch den grossen, kreisrunden Nabel mit der Fruchtschale verwachsen, sonst frei, auf dem Scheitel mit kurzem Spitzchen, die braune



Fig. 157. A–F *Piper Cubeba* L. fil. A Fruchtzweig; B ♂ Blüthenzweig; C Stück der Fruchtlöhre vergr.; D ♂ Blüthe mit Deckblatt, von der Innenseite gesehen, vergr.; E Längsschnitt der reifen Frucht mit Samen, vergr.; F Scheiteltheil des Samens mit Embryo (e), Endosperma (a) und Perisperma (p). — G *Piper nigrum* L. Stück der Blüthenlöhre, Vergr. 4. — Figuren zum Theil nach Hayne und Baillon.

Samenschale dünn, das mächtige Perisperm zwischen zahlreichen stärkeerfüllten, radial geordneten Parenchymzellen mit vielen zerstreuten Oelzellen und in beiden Cubebin-Krystalle führend. — Heimisch in Süd-Borneo, auf Java und Sumatra und auf den letzteren beiden Inseln, wie auch auf den Antillen cultivirt (häufig in Kaffeeplantagen).

Abbild. Hayne, Arzneigew. XIV, Taf. 8. Berg u. Schmidt, Officin. Gew. Taf. XXIX a.

Droge: Cubebae s. Fructus s. Baccae Cubebae s. Piper Cubeba s. P. caudatum, Ph. germ. 82; Ph. austr. 65; Ph. hung. 139; Ph. ross. 184; Ph. helv. 30; Cod. med. 50; Ph. belg. 34; Nederl. A. 106; Brit. ph. 94; Ph. dan. 122; Ph. suec. 90; Ph. U. S. 29. Berg, Waarenk. 392; Atlas zur Waarenk. Taf. XLIII, Fig. 112. Flüchtig. Pharm. 612. Flüchtig. and Hanbury, Pharm. 584; Hist. des Drogues II. 346.

Präparate: Extractum Cubeborum, Ph. germ. 117; Ph. austr. 84; Ph. hung. 185; Ph. ross. 130; Ph. helv. 43; Ph. belg. 162; Nederl. A. 132; Ph. dan. 99; Ph. U. S. 156. Species aromaticae, Ph. germ. 363. Oleum Cubeborum, Ph. ross. 293; Ph. belg. 199; Brit. ph. 222; Ph. U. S. 234. Oleoresina Cubebae, Ph. U. S. 239. Tinctura Cubebae, Brit. ph. 329; Ph. U. S. 308. Trochisci Cubebae, Ph. U. S. 321. Capsulae cum Balsamo Copaivae et Extracto Cubebae, Ph. dan. 59. Tinctura Lavandulae rubra, Ph. dan. 273. Spiritus anhaltinus et S. balsamicus, Ph. helv. suppl. 103. Pulvis Cubeborum, Cod. med. 312. Opiatum cum Copahu compositum, Cod. med. 508.

Cubeben wurden durch arabische Aerzte im 10. Jahrhundert in die Medicin eingeführt. In Europa wurden sie im 11. Jahrhundert bekannt und in den pharmaceutischen Listen Deutschland's werden sie im 15. Jahrhundert (Frankfurt 1450, Nördlingen 1480) erwähnt. Die Mutterpflanze wurde erst 1781 von Linné fil. beschrieben. Chemische Bestandtheile der durchdringend aromatisch, kampherartig schmeckenden und riechenden Droge sind: 4—13 Proc. ätherisches Oel (aus 3 verschiedenen Oelen gemischt), aus welchem Cubebenkampher abgeschieden wird; ferner das geschmack- und geruchlose Cubebin, dessen Krystalle bisweilen schon mit der Lupe in der Fruchtwand wahrnehmbar sind; Harz (ca. 3 Proc.) und Cubebensäure (etwa 1 Proc.) zusammen die Wirkung der Droge bedingend. Verwechselungen mit Nelkenpfeffer (stiellos, durch den Kelchsaum gekrönt), Kreuzbeeren (4samig) und schwarzen Pfeffer (stiellos, die Fruchtwand dem Samen fest anhängend).

Bisweilen kommen Früchte anderer Arten der Untergattung in der Handelsware vor, so: *P. crassipes* Korth. (Sumatra — grösser, der Stiel $1\frac{1}{2}$ —2mal so lang als die sehr bittere Beere). Die Früchte von *P. caninum* A. Dietr. (malayische Inseln) sind kleiner und ihre Stiele nur halb so lang als die Beeren; dagegen sind die Früchte von *P. Lowong* Bl. (Java) und *P. ribesoides* Wall. (Indien) denen von *P. Cubeba* sehr ähnlich (nach Flüchtiger et Hanbury gehört die Abbild. in Nees v. Esenb. Plantae medicin. tab. 22 hierher). *P. Clusii* Cas. DC. (tropisches Afrika) liefert den Aschanti-Pfeffer, dessen Früchte etwas kleiner als Cubeben sind, einen gewöhnlich gekrümmten Stiel von $1\frac{1}{2}$ —2facher Beerenlänge besitzen, wie Pfeffer riechen und schmecken und Piperin statt Cubebin enthalten (Flüchtig. et Hanbury, Pharm. 589; Hist. des Drogues II. 352).

β. Beeren ungestielt.

P. nigrum L. Mittelst Luftwurzeln kletternder b von 5 und mehr Mtr. Höhe, mit fingerdickem Stengel und knotig-gegliederten, glatten, wie die Blätter

kahlen Aesten. Blätter abwechselnd, mit 2—3 Cmtr. laugen, oberseits rinnigen und bis $\frac{1}{2}$ — $\frac{2}{3}$ scheidig-gerandeten Blattstielen, die Spreite der unteren rundlich-eiförmig, zugespitzt, an der gleichhälftigen Basis abgerundet oder schwach herzförmig, die der oberen Blätter elliptisch-eiförmig, zugespitzt, die etwas schiefe Basis gerundet oder zugespitzt, alle im Durchschnitte ca. 13 Cmtr. lang und 9 Cmtr. breit, unterseits bleichgrün, jederseits mit meist 3 stärkeren, im unteren Drittel des Mittelnerven entspringenden Seitennerven. Pflanzen diöcisch, monöcisch oder zugleich mit sterilen Zwitterblüthen (die letztere Form mit schmälernen, bis lanzettlichen, weniger lederigen, unterseits etwas dunkleren Blättern). Ähren spindlich behaart, die oblongen Bracteen der letzteren beiderseits fast taschenförmig angewachsen (Fig. 157 G). A 2, lateral. Ovarium ohne Griffel, mit 3—5 Narben. Beere kugelig, erbsengross, zuerst grün, dann roth, zuletzt gelb (wenn ganz reif). — Heimisch in den Wäldern von Malabar und Travancore in Ostindien; cultivirt in Hinterindien, auf Ceylon, Sumatra, Java, Borneo, den Philippinen, in Westindien u. s. w. — Abbild. Hayne, Arzneigew. XIV, Taf. 6. Nees v. Esenb. *Plantae medicin.* tab. 21.

Droge: Piper nigrum s. Fructus s. Baccae Piperis nigri (schwarzer Pfeffer, black pepper, poivre noir), Cod. med. 75; Ph. belg. 68; Brit. ph. 241; Ph. U. S. 42. Berg, Waarenk. 390. Flückig. Pharm. 615. Flückig. et Hanbury, Pharm. 576; Hist. des Drogues II. 334. — Präparate: Pilulae Mercuriales laxantes, Ph. helv. suppl. 90. Confectio Opii et C. Piperis, Brit. ph. 87. Pulvis Opii compositus, Brit. ph. 265. P. Piperis, Cod. med. 312. Oleoresina Piperis, Ph. U. S. 240. — Piper album (weisser Pfeffer) nur aufgeführt in Ph. belg. 68 und Ph. succ. 184.

Der schwarze Pfeffer besteht aus den unreif geernteten und getrockneten Beeren, der weisse dagegen wird so gewonnen, dass die reifen Beeren nach mehrtägigem Liegen in einem Korbe unter Wasser so lange zwischen den Händen gerieben werden, bis die fleischige Pericarpsschicht völlig entfernt ist. Querschnitte des schwarzen Pfeffers zeigen unter dem Mikroskope unter der Epidermis der Fruchtwand eine starke Lage gelber, dickwandiger, radial gestreckter Steinzellen, dann ein dünnwandiges Parenchym etwas tangential gestreckter und mit kleinen Stärkekörnchen und Oeltropfen gefüllter Zellen, von zerstreuten Oelzellen unterbrochen; eine innere Parenchymlage ist stärkerfrei, enthält aber Oelzellen und umschliesst eine Schicht kleiner Steinzellen, mit denen die Samenschale fest zusammenhängt; das Perisperm führt zahlreiche grosse Oelzellen und in einzelnen Zellen bisweilen auch Krystalle von Piperin, das beim längeren Liegen dünner Schnitte in Glycerin ebenfalls auskrystallisirt. Ausser 2—8% Piperin (Husemann, Pflanzenstoffe 488 — in Piperidin und Piperinsäure spaltbar) enthält der Pfeffer noch Harz (den scharfen Geschmack bedingend) und ätherisches, mit Terpenhinöl isomeres Oel (1%). — Pfeffer ist eines der ältesten Gewürze, das namentlich im Handel des Mittelalters eine grosse Rolle spielte und auch jetzt noch zu den wichtigsten Handelsartikeln zählt. England fuhrte im Jahre 1872 die bedeutende Menge von 27,576,710 Pfund ein, von denen 5,201,574 Pfund wieder nach Deutschland ausgeführt wurden; Hauptstapelplatz ist Singapore.

P. officinarum *Cas. DC.* (P. longum *Rumph.*, P. Amalago *L.*, Chavica officinarum *Miq.*). Kletternder \bar{b} mit knotig-gegliederten, kahlen Zweigen und sehr kurz (3—6 Mm. lang) gestielten, oblong-elliptischen, allmählich zugespitzten, an der gleich- oder ungleichhälftigen Basis verschmälerten, beiderseits kahlen; lederigen, fiedernervigen Blättern von 8—14 Cmtr. Länge und 4—5 Cmtr. Breite, diejenigen der \bar{z} Pflanzen kleiner als die der \bar{f} . Deckblätter der dichtblüthigen Ähren abgerundet, schildförmig angeheftet, sitzend, kahl, lederig. A 2—3. Ovarium der Ährenspindel eingesenkt und mit ihr verwachsen; Narben 3. Beeren fast kugelig, unter einander verwachsen, nur der Scheitel frei. — Sundainseln, Molukken, Philippinen. — Abbild. Hayne, Arzneigew. XIV, Taf. 21. Nees v. Esenb. *Plantae medicin.* tab. 23. — Liefert in den ganzen, kolbenartigen Fruchtständen den langen Pfeffer des Handels (Piper longum s. Fructus Piperi longi, Cod. med. 75. Berg, Waarenk. 375. Flückig. Pharm. 619. Flückig. and Hanbury, Pharm. 582; Hist. des Drogues II. 343. — Chemische Bestandtheile wie beim schwarzen Pfeffer).

P. longum *L.* (Chavica Roxburghii *Miq.*). Von voriger Art hauptsächlich verschieden durch rundlich- bis oblong-eiförmige, zugespitzte, am Grunde breit-

herzförmige, handförmig-5—7nervige, unterseits auf den Nerven behaarte, weichere Blätter und kurz gestielte, schildförmige, abgerundet-rautenförmige Bracteen. Ostindien, Timor, Philippinen. Liefert wie vorige Art langen Pfeffer. Abbild. Hayne, Arzneigew. XIV, Taf. 20.

P. Betle *L.* Klettenrind b, in Ostindien, Hinterindien, auf Ceylon, den Sundainseln etc. heimisch und vielfach cultivirt; die Blätter werden von den Eingeborenen mit den zerschnittenen Arecanüssen (S. 341) zusammen gekaut.

2. *Chavica* *Miq.* (z. Th.). A 2—4, die reifen Antheren extrors, 2klappig aufspringend; sonst wie Piper. 6 im südlichen Asien und auf den Sundainseln heimische b.

61. Familie. Chloranthaceae.¹

4 Kräuter, b oder h mit decussirten, meistens gezähnten, fiedernervigen, gestielten Blättern und kleinen, pfriemenförmigen, einfachen oder vielfach getheilten, mit der Blattstielseide und unter sich oft tutenförmig verwachsenen Nebenblättchen. B ♀ (Chloranthus) oder monöisch oder diöisch (Ascarina, Hedyosmum), die ♀ und ♂ B immer, die ♀ selten (Ascarina) in Aehren, die ♀ Inflorescenzen meist in verschiedener Weise rispig oder auch kopfig. Deckblätter der B 0 (♂ B von Hedyosmum) oder zu 1—3. ♀ B ohne P oder das unterständige Ovarium derselben auf der dem Deckblatte zugekehrten Seite mit kleinem, mehr oder minder herablaufendem Schüppchen als Andeutung eines P; A 1 oder 3, dem Fruchtknoten gegen die Bractee hin aufsitzend, das Connectiv meist über die Anthere verlängert, bei A 3 dieselben völlig zu einer 3lappigen Schuppe verwachsen und die mittlere Anthere ditheisch-4fächerig, die seitlichen monotheisch-2fächerig (Arten von Chloranthus). ♂ B mit A 1 mit sitzender, ditheisch-4fächeriger, wie in den ♀ B introrsen Anthere. ♀ B ohne P, oder ein kleines, kurzröhriges, 3zähni- ges P vorhanden (Hedyosmum). G 1, 1fächerig, mit sitzender Narbe und 1 aus der Spitze herabhängenden, atropen Samenknospe. Steinfrucht fleischig, der Same mit häutiger Testa und fleischigem Endosperm (aber ohne Perisperm). Embryo in der Spitze des Endosperms, klein, mit abwärts gekehrtem Würzelchen und grösseren spreizenden oder sehr rudimentären Cotyledonen. — Ca. 25 Arten, im tropischen Amerika und Asien, Ostasien, Polynesien und Neuseeland heimisch. Chloranthus *Sw.*, Ascarina *Forst.*, Hedyosmum *Sw.*

62. Familie. Lacistemaceae.²

b oder h mit 2zeilig abwechselnden, kurz gestielten, meist ganzrandigen, fiedernervigen Blättern, mit lanzettlichen Nebenblättern. Aehren zu 2—∞ in den Blattachsen gebüschelt, kätzchenartig, mit ∞ sehr kleinen ♀ B mit je 2 Vorblättchen in der Achsel breiter Deckblätter. P 0 (Lacistema grandiflorum) oder P 4—6 (meist 4), die Blättchen frei und corollinisch, bleibend. A 1 median vorne dem das Ovarium am Grunde umgebenden, meist 4lappigen Discus aufsitzend, das Connectiv mehr oder weniger stark verbreitert. G (3), selten nur (2), 1fächerig, mit 3 (selten 2) Parietalplacenten mit je 1—2 in der Nähe des Scheitels hängenden anatropen Samenknospen. Kapsel fleischig bis lederig, 3klappig, durch Abort 1samig, der Same von einem fleischigen Arillus vollständig eingehüllt, mit fleischigem Endosperm und centralem, geradem Embryo fast vom Durchmesser des Endosperms, mit verlängertem, nach oben gekehrtem Würzelchen und eiförmigen, flachen Cotyledonen. Nur die Gattung Lacistema *Sw.* mit 16 im tropischen Amerika heimischen Arten.

¹ Eichl. Diagr. II. 7. Payer, Organogénie 422, tab. 90. Solms-Laubach, in DC. Prodr. XVI. 1. pag. 472. Baill. Hist. III. 475 (unter den Piperaceen). Benth. Hook. Gen. III. 133. Schnizlein, Iconogr. II. tab. 80.

² Eichl. Diagr. II. 9. Baill. Hist. IV. 273. Alph. de Candolle in DC. Prodr. XVI. 2. pag. 590. Benth. Hook. Gen. III. 412. Schnizlein, Iconogr. II. tab. 100.

12. Ordnung. Urticinae.

B sehr klein, unansehnlich, apetal, fast immer 1geschlechtig, in sehr verschiedenen, meist dichten, doch selten kätzchenartigen Inflorescenzen. P fast stets vorhanden, meist 4—5gliederig, calycinisch. A 4—5 dem P superponirt (mit Ausnahme der mit ? hierher gezogenen Platanaceen), oder doppelt so viele als Perigontheile oder mehr. G (1—2), fast stets oberständig, mit meist 1fächerigem, 1eiigem Fruchtknoten. Same meist mit Endosperm.

I. Samenknope hängend, meist in verschiedenem Grade gekrümmt.

A. Blüten meist ♂, meist in schuppigen Knäueln in den entblätterten Laubachseln vorjähriger Triebe. Filamente von Anfang an gerade. Frucht meist eine trockene Flügelfrucht. Embryo gerade: Ulmaceae.

B. Blüten meist 1geschlechtig.

1. Filamente in der Knope gerade.

a. Blüten einzeln oder in verschiedenen gestalteten eymösen Inflorescenzen in den Blattachseln, 1geschlechtig oder ♂. Steinfrucht. Embryo gekrümmt: Celtideae.

b. B diöcisch, die ♂ in Rispen, die ♀ gebüschelt oder in Kätzchen. Schliessfrucht: Cannabineae.

c. B diöcisch oder monöcisch, meist auf fleisbigem, urnen-, scheiben-, schild- oder kopfförmigem etc. Receptaculum: Artocarpeae.

2. Filamente in der Knope einwärts gekrümmt: Moreae.

II. Samenknope aufrecht, atrop. Filamente in der Knope gekrümmt: Urticaceae.

Die hier aufgeführten Familien sind neuerdings von Benth. Hook. Gen. pl. III. 341 u. A. zu einer einzigen Familie vereinigt worden, zu welcher a. a. O. auch noch die hier der folgenden Ordnung eingereihten Thelygoneae gezogen werden. Baillon schliesst die Urticaceen als eigene Familie aus (Hist. III. 496) und fasst die übrigen Abtheilungen als Ulmaceen zusammen (Hist. VI. 137). In DC. Prodr. XVI, 1 und XVII sind alle Familien gesondert behandelt: Eichler (Diagr. II. 49 u. Syllabus, pag. 25) stellt die vereinigten Ulmaceen und Celtideen den übrigen zur grösseren Familie der Urticaceen zusammengefasst gegenüber u. s. w. Als zweifelhafte Verwandte, welche von den Systematikern an die verschiedensten Stellen des Systemes gesetzt werden, reihen sich am nächsten die Platanaceae an (♂ ohne Milchsaft, mit tutenförmigen Nebenblättern, monöcischen, kopfigen, an langen Stielen hängenden Inflorescenzen, rudimentärem P und 1—2 hängenden Samenknoepen). Sehr zweifelhaft ist die Familie der Ceratophyllaceae (untergetauchte Wasserpflanzen mit monöcischen B, P 6—12, A 10—20, G 1 mit 1 hängenden Samenknoepe), welche Baillon (Hist. III. 479) neuerdings mit den Piperaceen vereinigt hat. — Hier mögen die Familien gesondert besprochen werden.

63. Familie. Urticaceae.¹

⊙ und 4 Kräuter, Halbsträucher oder b (selten schlingend), bisweilen b, mit wässrigem, selten milchigem Saft, der Stengel und die Zweige sehr häufig kantig, das Holz weich und oft sehr leicht, die Rinde mit zähen Bastfasern, die Epidermis fast aller Organe oft mit Brennhaaren und diejenige der Blätter (selten auch die Gewebe des Stengels — Pilea) mit Cystolithen. Blätter abwechselnd oder gegenständig, sehr selten zu 4 wirtelig, meist gestielt, einfach, ganzrandig oder verschieden gezähnt oder gesägt, sehr selten handartig gelappt, fiedernervig oder

¹ Eichl. Diagr. II. 49. Payer, Organogénie 275, tab. 60. Baill. Hist. III. 496. Weddell, in DC. Prodr. XVI, 1. pag. 32. Benth. Hook. Gen. III. 343, 381. Maximowicz, Diagnoses plantarum novarum Japoniae et Mandchuriae. Mélanges biologiques IX. 618.

oft handnervig; Nebenblätter lateral oder axillär, stengel- oder blattstielständig, frei oder zu 2 und 2 verwachsen, bleibend oder abfallend. B monöcisch oder diöcisch, seltener polygam, * oder ↑ (Tribus der Forskähleae, gering bei Parietaria), selten einzeln achselständig, meist in geknäuelten oder rispenartigen Inflorescenzen (zuweilen mit receptaculumartiger Erweiterung der fleischigen Axe) zu 2 (bisweilen auch einzeln) am Grunde eines zwischen ihnen stehenden, manchmal rudimentären Achselssprosses (Bereicherungssprosses) in den Achseln der Laubblätter (Urtica, Parietaria u. s. w.; vgl. hierüber: Eichler a. a. O.), die ♂ B in der Regel gegen den Stiel gegliedert und nach der Blüthezeit abfallend. P selten 0 (nur in ♀ B mancher Forskähleae und Boehmerieae), meist vorhanden, 4gliederig (2 + 2 = Urtica, Parietaria und viele andere Gattungen) oder 5gliederig (♂ B von Procris, Elatostema etc.) oder 3gliederig (♀ B von Pilea, Elatostema etc.) oder 2gliederig (♀ B von Gyrotaenia etc.), frei- oder mehr oder weniger verwachsenblättrig (letzteres bei ♀ B). A von der Zahl der Perigonglieder und diesen superponirt, in den ♀ B manchmal als Staminodien (Procridae); Filamente in der Knospe einwärts gekrümmt, beim Öffnen der B elastisch auswärts schnellend, die ditheccischen Antheren intrors mit Längsspalten sich öffnend. G \perp (in den ♂ B als verschieden gestaltetes Rudiment), das Carpellblatt median nach vorne gekehrt; Ovarium frei oder mit dem P theilweise verschmolzen, sitzend oder kurz gestielt; Griffel 0 oder sehr kurz, selten verlängert, die Narbe sehr verschieden gestaltet, gerade oder einwärts gekrümmt, oft einseitig papillös. Einzige Samenknospe im Grunde des Ovariums aufrecht oder (wenn der Naht genähert) aufsteigend, atrop, mit 2 Integumenten. Achäne oder Steinfrucht. Endosperm meist vorhanden, doch selten reichlich, bisweilen 0 (Elatostema). Embryo gerade, in der Axe des Endosperms und fast von der Länge desselben, seine eiförmigen bis fast kreisrunden Cotyledonen planconvex, das Würzelchen aufwärts gekehrt. — Ca. 500 Arten in den Tropen und gemässigten Klimaten. 1 Art der Gattung Urtica (*U. micocnica* Ettingsh.) in Blattresten des steiermärkischen Tertiär (Schimp. Pal. végét. II. 758).

1. *Unterfamilie. Uverveae.* Pflanzen mit Brennhaaren. Blätter decussirt oder spiralig alternirend. P der ♀ B 4theilig oder 4lappig, selten 2- oder 5lappig oder -theilig, stets frei.

Urtica Tourn. (Nessel). ☉ oder 4 Kräuter, selten 5. Blätter decussirt, verschieden gesägt bis gezähnt, selten eingeschnitten-gelappt, handförmig 5–7- (selten 3-)nervig, die Nebenblätter frei (unsere Arten) oder zu 1 interpetiolaren Nebenblatte verwachsen. B grünlich, 1- oder 2häusig, in blattwinkelständig, gepaarten, trugdoldigen, rispig-wickelartigen oder kopfigen Inflorescenzen. P der ♂ B gleichmässig 4theilig, mit A 4 und becherförmigem Pistillrudiment; ♀ B mit fast bis zum Grunde 4theiligem P, dessen beiden inneren, flachen oder kappenförmigen Segmente grösser als die beiden äusseren sind und später die Frucht einhüllen; Narbe sitzend oder selten auf kurzem Griffel, pinselförmig-kopfig. Schliessfrucht trocken, gerade, eiförmig oder oblong, zusammengedrückt, meist glatt. Ca. 30 durch die gemässigten Klimate weit zerstreute Arten. — A. Inflorescenzen trugdoldig, ♂ und ♀ B gemischt tragend, der sie tragende Laubzweig zwischen ihnen meist entwickelt: *U. urens* L. ☉. Blätter eiförmig oder elliptisch, spitz, eingeschnitten gesägt, der Endzahn nicht grösser als die Seitenzähne; Gartenland, Schutt, Wegränder; Mai bis Herbst. Kraut früher officinell (*Herba Urticae urentis* — Cod. med. 72. Berg, Waarenk. 278). — B. Inflorescenzen nur ♂ oder nur ♀ B tragend, ihr Laubzweig meist wenig oder nicht entwickelt: *U. pilulifera* L. ☉. 1häusig. Blätter länglich-eiförmig, zugespitzt, stumpf-eingeschnitten-gesägt, der Endzahn grösser als die Seitenzähne, oder ganzrandig (*U. Dodartii* L.). ♂ Inflorescenzen rispig-wickelartig, neben den langgestielten kugelförmigen ♀ stehend oder ausschliesslich in den unteren Blattachsen. Sudeuropa, bei uns hie und da (Thüringen, Harz) auf Schutt eingebürgert; Juni bis Herbst. — *U. dioica* L. 4. Meist 2häusig. Blätter länglich-herzförmig, grob gesägt. ♀ Inflorescenzen mit längeren Aesten, sonst wie die ♂ rispig-wickelartig. Zäune, Gebüsch, Waldländer; Juli bis Herbst. Kraut früher officinell (*Herba Urticae majoris* — Cod. med. 72. Berg, Waarenk. 279). Die Bastfasern des Stengels dienten früher zur Herstellung des Nesseltuches; in neuerer Zeit ist die Pflanze zum Zwecke der Fasergewinnung versuchsweise wieder angebaunt worden.

2. *Unterfamilie. Boehmerieae.* Pflanzen ohne Brennhaare, mit decussirten oder alternirenden Blättern. P der ♀ B meist röhrig, selten verkürzt oder

flach oder 0, 2—4zählig, dem Ovarium mehr oder weniger angewachsen, oder frei.

Boehmeria Jacq. Kleine δ , β oder Halbsträucher. P der δ B meist 4lappig oder 4theilig; P der β B röhrig, frei oder dem Ovarium angewachsen, zusammengedrückt oder bauchig, die verengerte Mündung 2—4zählig. Narbe fadenförmig, bleibend. Ca. 45, wärmere Klimate bewohnende, meist tropische Arten. Die Bastfasern mancher Arten liefern vorzügliche Gespinnste: *B. nivea Hook. et Arn.* (Ostasien, Sundainsein) giebt in den Fasern der Stammart das Chinagrass (Wiesner, Rohstoffe 387), in der oft als eigene Art (*B. tenacissima Gaud.*, *B. candicans Hassk.*) betrachteten var. *candicans Wedd.* die Ramiefaser (Wiesner, Rohstoffe 389); beide Pflanzen werden daher in ihrer Heimath stark cultivirt.

3. *Unterfamilie. Parietariaceae.* Pflanzen ohne Brennhaare. Blätter abwechselnd, ganzrandig. B 1geschlechtig oder polygam, in knäueligen, von 2, 3 oder mehr involucreumartigen Bracteen gestützten Inflorescenzen. P der β B krugförmig, meist 4zählig.

Parietaria Tourn. \odot oder 4 Kräuter ohne Nebenblätter. B polygam, die ersten B der 3— ∞ blüthigen Inflorescenzen β , die folgenden δ , die obersten δ . Tragblätter ihren Achselsprossen bis zu dem dicht unter der B abgehenden neuen Zweige anwachsend, an den letzten Endigungen der Inflorescenz daher mit den steril gebliebenen Vorblättern das „Involucrum“ bildend. A 4 mit auf der Innenseite querfaltigen Filamenten, die sich bei der Reife plötzlich elastisch strecken. Narbe pinselförmig. 8 vorzüglich gemässigte Klimate bewohnende Arten. In Deutschland: *P. officinalis L.* Stengel aufrecht und einfach (*P. erecta Mert. u. Koch.*), oder (bei var. *ramiflora Mönch.*, *P. diffusa Mert. u. Koch.*) ausgebreitet und ästig; Blätter rundlich-eiförmig bis elliptisch-lanzettlich. P der δ B nach der Blüthezeit meist unverlängert und so lang als die A (*P. erecta*) oder später doppelt so lang als die A (*P. diffusa*); Uebergänge vorhanden. Maueru, Zäune, Schutt, zerstreut; Juni bis Herbst. Kraut früher officinell (*Herba Parietariae* — Cod. med. 72; Ph. belg. 64. Berg, Waarenk. 231. — Syrupus et Ptsana *Parietariae*, Cod. med. 466 et 347. — Hayne, Arzneigew. V, Taf. 12, die Form *erecta*).

64. Familie. Moraceae.¹

Milchsaff führende δ oder β , bisweilen 4 Kräuter. Blätter gestielt, spirallig abwechselnd oder 2zeilig, in der Knospe gefaltet, mit 2 seitlichen, bleibenden oder abfallenden (nie tütenförmig verwachsenen und stengelumfassenden) Nebenblättern. Inflorescenzen wie bei den Urticaceen entspringend, von sehr verschiedener Form (ährig, kätzchenartig, rispig, kopfig etc.), doch stets cymös. B 1- oder 2häusig (β B nur als Ausnahme, so bei *Morus*). P der δ B 4spaltig oder 4theilig, seltener 2—5blättrig oder 2—3theilig. A 1—3 oder 5, meist 4, den Perigonsegmenten gegenüber, die Filamente in der Knospe einwärts gekrümmt, die Antheren intrors. P der β B 4blättrig, -theilig oder -lappig, bisweilen röhrig und 4zählig. Ovarium meist oberständig, aus 1 Carpellblatte gebildet, ein hinteres Carpid jedoch bisweilen noch in Form eines zweiten Griffels angedeutet (*Morus*) bis sehr rudimentär (*Maclura*). Samenkospe der Carpellaht in verschiedener Höhe bis fast zur Spitze entspringend, absteigend bis hängend, campylotrop bis anatrope. Frucht schliessfrucht- oder steinfruchtartig. Same mit fleischigem, den Embryo einschliessendem oder seitlichem Endosperm oder endospermfrei; Embryo meist gekrümmt. — Ca. 100 Arten in wärmeren Klimaten. Von *Morus* sind 2 fossile Arten (Blattreste) im Miocen Italiens bekannt (Schimp. Pal. végét. II. 752).

1. *Unterfamilie. Eumoreae.* δ oder β mit ährigen oder kätzchenförmigen Blütenständen.

1. *Morus Tourn.* Blätter 2zeilig-abwechselnd, ungetheilt oder gelappt; Nebenblätter abfallend. Inflorescenzen einzeln achselständig, die δ verlängert und

¹ Eichl. Diagr. II. 55. Baillon, Memoire sur le développement du fruit des Morées; *Adansonia* l. 214. Taf. 8. Baill. Hist. VI. 141, 190. Bureau, in DC. Prodr. XVII. 211. Benth. Hook. Gen. III. 344, 357.

cylindrisch, die ♀ meist eiförmig bis oblong. B 1- oder 2häusig. P der ♂ B 4theilig, mit A 4 und Pistillrudiment; P der ♀ B fast 4blättrig, das Pistill mit 2 median stehenden Griffelschenkeln, seine campylotrope Samenknope aus der Nähe des Scheitels herabhängend. Die mit mehr oder minder fleischigem Exocarp versehenen steinfruchtartigen Früchte bleiben durch die fleischig werdenden und vergrösserten Perigone zu einer Sammelfrucht (Maulbeere) vereinigt. Der gekrümmte Embryo vom fleischigen Endosperm eingeschlossen, mit gleichgrossen, oblongen Cotyledonen. 10—12 (nach Bureau nur 5—7) Arten in gemässigten Klimaten und Gebirgsregionen der Tropen. — *M. alba* L. ♂ mit rundlich-eiförmigen, ungetheilten oder durch stumpfe Buchten 3—5lappigen oder -spaltigen, ungleich gesägten, am Grunde meist etwas ungleichen (die oberen herzförmig), dünnhäutigen, oberseits glatten, unterseits spärlich behaarten Blättern. ♀ Blütenstände meist so lang als ihr Stiel, die Narben von feinen Höckerchen rauh. Sammelfrucht weiss. Orient. Die Blätter der Seidenraupe zur Nahrung dienend, der ♂ daher in Seidenzucht treibenden Ländern cultivirt. — *M. nigra* L. Blätter derb, oberseits rauh. ♀ Blütenstände sitzend oder viel länger als ihr Stiel; Narben rauhaarig; Sammelfrucht schwarzviolet. Orient. Die Maulbeeren (Mures, Mulberries) gegessen und officinell: Fructus Mori recentes s. Baccae Mororum, Ph. ross. 187; Cod. med. 68; Ph. belg. 58. Berg, Waarenk. 353. Flückig. and Hanbury, Pharm. 544; Hist. des Drogues II. 280. Präparate: Succus Mori, Cod. med. 334; Brit. ph. 212. Syrupus Mori, Ph. hung. 437; Ph. ross. 401; Ph. helv. 134; Cod. med. 467; Brit. ph. 312; Ph. dan. 254. Abbild. Hayne, Arzneigew. XIII, Taf. 16; Nees v. Esenb. Plantae medic. tab. 100. Bestandtheile: Zucker (ca. 9%) und Aepfelsäure.

2. *Unterfamilie. Broussonetiae.* ♀ B in kugeligen Inflorescenzen.

2. *Broussonetia* Vent. ♂ mit ungetheilten oder 3- oder 5lappigen Blättern. ♂ B in Aehren; P 4theilig oder 4spaltig. P der ♀ B frei, krugförmig, gezähnt. Frucht dick gestielt, aus dem P vorragend. Cotyledonen gleich gross. 2 oder 3 Arten in Ostasien und auf den malayischen Inseln. — *B. papyrifera* Vent. (Papier-Maulbeerbaum). Der Bast liefert das Material zu den festen japanesischen und chinesischen Papieren (Wiesner, Rohstoffe 458).

3. *Maclura Nutt.* Dornige ♂ mit gelbem Holze und einfachen oder selten gelappten, ganzrandigen oder gesägten, häutigen Blättern. B 2häusig, die ♂ in kätzchenartigen oder traubigen Inflorescenzen. P der ♀ B frei, 4blättrig. 2 amerikanische Arten. — *M. tinctoria* Don. (Westindien, Columbien, Brasilien bis Peru) liefert das in der Färberei verwendete gelbe Brasilienholz, Gelbholz oder Fustic (Wiesner, Rohstoffe 595), welches Morin (Morinsäure) und Maclurin (Moringersäure) enthält (Husemann, Pflanzenstoffe 988, 990).

3. *Unterfamilie. Dorstenieae.* ♂ und ♀ B unter einander auf einem fleischigen, mehr oder weniger flach ausgebreiteten, meist linealischen (bisweilen gabeligen) oder scheibenförmigen, bisweilen kreisel- oder kugelig-becherförmigen, centrisch oder excentrisch gestielten Receptaculum.

4. *Dorstenia Plum.* 4 Kräuter oder kleine ♂ von sehr verschiedenem Habitus, bei ersteren die langgestielten, ganzen oder gelappten, bisweilen schildförmigen Blätter grundständig. Receptaculum achselständig, lang gestielt, concav oder flach, kreisrund oder quadratisch und ganzrandig oder verschieden gelappt, oder gabelig in 2—3 lange, schmale Lappen getheilt. ♂ B dem Receptaculum wenig eingesenkt, mit A 2 (selten 1—3) und ohne Pistillrudiment. ♀ B in tiefen, oft um den 2spaltigen Griffel eng geschlossenen Höhlungen des Receptaculums. Frucht steinfruchtartig, aus den Receptaculumhöhlungen vorragend: Endosperm 0. 45 Arten, von denen eine tropisch-asiatische, die übrigen im tropischen Afrika und Amerika. — *D. contrajerva* L. 4. Rhizom cylindrisch. Blätter lang gestielt, fiederschnittig bis fiedertheilig, die Lappen unregelmässig buchtig-gezähnt, die Basis herzförmig. Receptaculum schildförmig-gestielt, quadratisch, an den Rändern buchtig-gelappt. Tropisches Amerika von Westindien bis Peru. Das Rhizom dieser und anderer Arten gegen Schlangenbiss etc. angewendet (Rhizoma s. Radix contrajervae, Ph. belg. 33. Berg, Waarenk. 94. Abbild. Nees v. Esenb. Plantae medic. tab. 98. — *D. brasiliensis* Lam. Nees v. Esenb. Pl. med. tab. 99).

65. Familie. Artocarpeae.¹

Den Moraceen sehr nahe verwandte, meist mit Milchsaft versehene ♂ oder ♀ mit tutenförmig verwachsenen, stengelumfassenden Nebenblättern und in der Knospe eingerollten Laubblättern. B 1- oder 2häusig, sehr klein, auf sehr verschieden gestaltetem Receptaculum oder die ♀ selten einzeln, die ♂ mit in der Knospe geraden Filamenten, die ♀ oft tief in Höhlungen eingesenkt, mit aus der Spitze der Ovariumhöhle herabhängender, campylo-troper oder anatroper Samenknospe (selten dieselbe aufrecht und dann mehr oder weniger atrop: Gruppe der Conocephalae). — Ca. 800 fast durchweg tropische Arten. Fossil sind 116 Arten von der Kreide bis zum Quartär bekannt, von denen die meisten (99) zu *Ficus* gehören; unter den Arten dieser Gattung auch *F. Carica* in quartären Tuffen in Blattresten eingeschlossen. Protoficus *Sap.* zählt 3 tertiäre Blattreste. Von *Artocarpoides Sap.* sind 2, von der noch lebenden Gattung *Cecropia L.* ebenfalls 2 Blätterreste im Tertiär bekannt; von *Artocarpidium Ung.* 6 Arten zum Theil mit Receptaculum, von dem lebenden *Artocarpus L.* 2 Blattreste und 1 Fruchtstand ebenfalls im Tertiär (*Schimp. Pal. végét. II. 727 u. 753 u. folg.*).

1. *Ficus L.* (Feige). ♂ oder aufrechte oder klimmende ♂ mit meist abwechselnden, selten gegenständigen, in Form und Nervatur sehr verschiedenen, ganzrandigen oder gezähnten oder gelappten, bleibenden oder abfallenden Blättern; Nebenblätter sehr gross, jedesmal die Endknospe einschliessend, meist sehr bald abfallend, selten bleibend. Inflorescenzen achselständig, einzeln oder zu mehreren, bisweilen an blattlosen Zweigen zu einer terminalen Aehre oder Traube geordnet. B ∞ in einem hohlen, meist kugligen bis birnförmigen, auf dem Scheitel mit enger, von dicht gestellten Deckblättern umgebener Mündung versehenen Receptaculum (Feige — vgl. S. 182 u. 183, Fig. 68 und die dort kurz gegebene Entwicklungsgeschichte), welches am Grunde meist von Tragblättern gestützt wird. ♂ und ♀ B in demselben Receptaculum oder getrennt, die ♂ bisweilen in geringer Zahl nur in der Nähe der Mündung, die ♀ dann den ganzen oder den grössten unteren Theil der Höhlung einnehmend. Deckblättchen den einzelnen B fehlend oder vorhanden. P 2—6theilig oder -spaltig, in den ♀ B oft mit weniger und schmälere Segmenten als in den ♂, selten auf ein einzelnes Schüppchen reducirt. A 1 (Untergattung *Urostigma*) oder 2 (*Pharmacosycea*) oder 3—6, die Filamente kurz, die Antheren im P eingeschlossen oder vorragend. Fruchtknoten sitzend oder gestielt, meist 1-(selten 2—3-)fächerig, mit einfachem oder ungleich-2schenkeligem, nicht aus der Receptaculum-mündung vorragendem Griffel und absteigender, campylo-troper bis anatroper Samenknospe mit nach aussen und oben gekehrter Mikropyle. Scheinfrucht (Receptaculum, Feige) weder aufspringend noch sich verflachend, fleischig, ∞ Achänen einschliessend. Embryo vom Endosperm eingeschlossen, gekrümmt, mit meist flachen, gleichen oder ungleichen Cotyledonen. — Ca. 600 Arten,

¹ Eichl. *Diagr. II. 55.* Payer, *Organogénie* 275, tab. 60 (*Ficus Carica*). Baillon, *Sur l'organisation du fruit de l'arbre à pain; Adansonia IV. 79.* Baill. *Hist. VI. 148, 199.* Benth. *Hook. Gen. III. 346, 367.* Bureau, in *DC. Prodr. XVII. 280* (nur Uebersicht der Gattungen).

über die gesammten Tropen verbreitet, die meisten im tropischen Asien, Australien und Polynesien, wenige Arten in gemässigten Klimaten.

F. Carica *L.* ♂ oder ♀, bis 8 Mtr. hoch, die jüngeren Zweige wie alle krautigen Theile mit grosser Menge dicklichen, weissen Milchsaftes, anfangs behaart, zuletzt kahl. Blätter gestielt, im Umriss eirund, die unteren häufig ganz oder nur schwach gebuchtet, die oberen 3—5lappig mit herzförmiger Basis, handförmig genervt, oberseits rauh, unterseits meist weichhaarig und graugrün. Feigen (Figes, Figs) birnförmig, meist einzeln stehend, die frühzeitig reifenden (Grossi oder Orni der Italiener) gegen Ende Winters am oberen Theile vorjähriger Aeste über den Narben abgefallener Blätter (bei der wilden Feige mit ∞ ♂, bei der cultivirten ausschliesslich mit ♀ B); die übrigen Feigen achselständig, die untersten und vor Abfall der Blätter reifenden (Forniti) mit nur wenigen oder keinen ♂ B, die oberen und nach dem Blattabfalle im Winter bleibenden (Cratiri) auch mit keinen oder unvollständigen ♂ B. B mit ∞ kurzen Härchen gemischt, die ♂ meist länger gestielt, ihr P meist 5theilig mit lanzett-pfriemenförmigen Zipfeln und A 3—5, die Filamente bei der cultivirten Feige verbreitert und durch Einschlagen der Ränder oberseits rinnenförmig; ♀ B mit 3—5theiligem P (Fig. 68 *L.*, Seite 183), das im Fruchtknoten 1-, selten 2fächerige Pistill mit ungleich 2spaltigem Griffel, bisweilen unvollkommen entwickelt (Grossi). Reife Feige meist birnförmig, in Grösse (bei einzelnen Spielarten nur haselnussgross) und Farbe sehr variabel, bräunlich, röthlich, violett, blauschwarz, einfarbig oder gestreift, das (trocken) 60—70 % Zucker enthaltende Fleisch bis gallertartig weich. — Heimath im Oriente von den Steppen östlich am Aral bis Syrien und Kleinasien; cultivirt im gesammten Mittelmeergebiete und im wärmeren Asien wie in Amerika. Die Früchte wurden schon bei den alten Culturvölkern geschätzt. Im Jahre 1876 wurden in England allein 163763 Centner eingeführt.

Abbild. Berg u. Schmidt, Officin. Gew. Taf. XIX *a.* Hayne, Arzneigew. IX, Taf. 13. Nees v. Esenb. *Plantae medicin. tab.* 97.

Droge: Caricae, Ph. germ. 58; Ph. austr. 48; Ph. helv. 23; Cod. med. 53; Ph. belg. 22; Brit. ph. 142; Ph. U. S. 31. Berg, Waarenk. 373. Flückig. Pharm. 576. Flückig. and Hanbury, Pharm. 542; Hist. des Drogues II. 275.

Präparate: Species pectorales cum fructibus, Ph. germ. 305; Ph. austr. 184; Ph. helv. suppl. 101. Confectio Sennae, Brit. ph. 89; Ph. U. S. 119.

Von anderen Arten der Gattung liefert *F. Sycomorua* *L.*, in Nordafrika und im Orient heimisch, essbare Früchte. Von *F. ceriflua* *Jungh.* (Java, Sumatra) wird aus dem Milchsaft ein Wachs gewonnen, das wie Bienenwachs benutzt werden kann (Wiesner, Rohstoffe 232). *F. religiosa* *L.* (Ostindien — Abbild. Hayne, Arzneigew. XIII, Taf. 38. Nees v. Esenb. *Plantae medicin. suppl.* Heft 5, Taf. 8), *F. indica* *L.* (Ostindien) und namentlich *F. elastica* *L.* (Ostindien und Hinterindien, unter dem Namen Gummibaum allbekannte Zimmerpflanze) u. a. A. liefern Kautschuk (Wiesner, Rohstoffe 162), die beiden erstgenannten Arten ausserdem den zur Schellack-Bereitung dienenden Gummilack (Wiesner, Rohstoffe 115).

2. *Artocarpus* *Forst.* ♂ mit grossen, lederigen, ganzen oder gelappten, selten gefiederten Blättern und einzeln achselständigen, kugelligen, oblongen oder dick cylindrischen bis keuligen, monöcischen Inflorescenzen. B sehr klein, die ♂ mit 2—4lappigem oder -theiligem P und A 1, die in Höhlungen des Receptaculum einzeln ganz eingesenkten ♀ B mit 1- oder selten 2—3fächerigem Ovarium und oft mehr oder weniger seitlichem Griffel mit einfacher oder 2—3lappiger Narbe.

Sammelfrucht kugelig bis oblong, fleischig, stärkereich. — *A. incisa* L. (Brodfruchtbaum; 40–50^h hoch, mit eingeschnitten-fiederlappigen Blättern und kopfgrossen, 3–4 Pfund schweren Sammelfrüchten — auf den Südseeinseln heimisch, zwischen den Wendekreisen allgemein cultivirt) und *A. integrifolia* L. (Jackbaum, Brodfruchtbaum; mit ungetheilten Blättern, die Früchte bis 25 Pfund schwer — Ostindien) sind der essbaren Früchte wegen werthvolle Culturbäume.

3. *Antiaris* Leschen. ♂ oder ♀ mit 2zeiligen, ganzen oder gesägten Blättern; B monöisch, die ♂ auf der Oberfläche eines gestielten, scheibenförmigen Receptaculums, die ♀ meist einzeln, das P der ♂ 3–4zählig mit A 3–4. — *A. toxicaria* Leschen. (Upasbaum), auf Java heimisch, besitzt giftigen Milchsaft, der von den Eingeborenen als Pfeilgift benutzt wird.

4. *Brosimum* Sw. (Galactodendron HBK.). ♂ mit ungetheilten Blättern und monöischen B auf kugeligem Receptaculum, die ∞ ♂ B mit A 1, die ♀ einzeln (selten 2) auf dem Scheitel eingesenkt, bei beiden P 0 oder sehr rudimentär. — *G. utile* Kth. (Kuhbaum — Venezuela, Guiana) liefert reichliche Mengen von trinkbarem Milchsaft.

66. Familie. Cannabineae.¹

⊙ oder 2, aufrechte oder windende, mehr oder minder rauhaarige, in den Blütenständen drüsige Kräuter mit gegenständigen oder nur im oberen Stengeltheile spiralig alternirenden, handnervigen Blättern. B diöcisch, die ♂ mit tief 5theiligem, krautigem bis häutigem P und superponirten A 5, die kurzen Filamente in der Knospe nicht einwärts gebogen, die am Grunde angehefteten Antheren mit Längsspalten sich öffnend (S. 193, Fig. 73 a). P der ♀, von einem spathaartigen Deckblatte (Fig. 73 b) eingeschlossenen B becherförmig, häutig, den unteren Theil des Fruchtknotens eng einschliessend, mit ungegliedertem Rande (Fig. 73 c), doch nach Payer aus 2 Primordien entstehend; Androeceum völlig unterdrückt; G 1 mit 1fächerigem Ovarium mit 1 hängenden, campylotropen Samenknospe und 2 medianen, fadenförmigen, dicht papillösen Narben. Frucht nussartig, der Same mit häutigem Testa, ohne Endosperm, mit knieförmig gebogenem oder spiralig eingerolltem Embryo, dessen nach oben gekehrtes Würzelchen etwa von der Länge der Cotyledonen ist. Nur 2 Gattungen mit 3 Arten. 1 Art (*Humulus palaco-Lupulus* Sap.) im französischen Miocen (Schimp. Pal. II. 758).

1. *Humulus* L. 2 Arten, beide 2 Kräuter mit rechts windenden Stengeln und herzförmigen oder handförmig-gelappten Blättern mit bleibenden, die Blätter in der Knospe deckenden Nebenblättern (die oberen derselben oft 2spaltig). ♂ Blütenstände in den Achseln der an den Zweigenden auf die Nebenblätter reducirten Laubblätter, rispig, mit unbegrenzter Hauptaxe, die einzelnen Zweige als Dichasien mit wickelartiger Ausbildung, die Blütenstiele ein Stück oberhalb der Basis gegliedert und hier die B nach der Blüthezeit rasch abfallend. ♀ Blütenstände als Kätzchen oder Zäpfchen am Ende kürzerer achselständiger Zweige in traubiger Anordnung mit Gipfelkätzchen, im unteren Theile oft noch von laubigen Deckblättern gestützt, die oberwärts auf die Nebenblätter reducirt sind; einzelne Zäpfchen mit ∞ 2zeilig angeordneten Schuppenpaaren, welche die übrig gebliebenen Nebenblätter von im Laubtheile nicht ausgebildeten (in abnormen Fällen jedoch

¹ Eichl. Diagr. II. 60. Payer, Organogénie 275, tab. 60. Baill. Hist. VI. 159. Benth. Hook. Gen. III. 344, 356. Alph. de Candolle in DC. Prodr. XVI. I. pag. 28.

auch entwickelten) Blättern sind und sich nach der Blüthezeit vergrössern; jedes Paar in der Achsel mit 4 (selten 2 oder 6) B, die eine Doppelwickel mit rudimentärer Hauptaxe darstellen und von denen jede von dem schon erwähnten und sich nach der Blüthezeit bedeutend vergrössernden und zwischen den Nebenblattschuppen vortretenden Deckblatte (dem entsprechenden Vorblatte des Zweigleins) umhüllt ist. Staubgefässe aufrecht. Keimling spiralig eingerollt.

H. *Lupulus* L. (Hopfen, Houblon, Hop). Stengel aus 2 Rhizom bis 5 Mtr. hoch und höher windend, wie die Blattstiele und Unterseite der Blätter rückwärts-stachel- bis rauhhaarig. Blätter lang gestielt, rundlich oder eiförmig, am Grunde herzförmig, meist zugespitzt, am Rande grob gesägt, die oberen (namentlich die in den Inflorescenzen) meist einfach, die übrigen handförmig-3—5lappig, die Nebenblätter meist mehr oder weniger verwachsen. Fruchtzapfen eiförmig, die Schuppen zuletzt trockenhäutig. — Feuchte Gebüsche, Flussufer, Wald- ränder, häufig; in ganz Europa, Sibirien, Kaukasusländer — in Nord- amerika, Brasilien und Australien eingeführt. Juli bis September.

Abbild. Berg u. Schmidt, *Officin. Gew. Taf. XXVII b.* Hayne, *Arznei- gew. VIII, Taf. 36.* Nees v. Esenb. *Plantae medicin. tab. 101.*

Droge: Glandulae Lupuli s. Lu- pulinum, Ph. germ. 172; Ph. austr. 129; Ph. hung. 271; Ph. ross. 193; Ph. helv. 79; Cod. med. 58; Ph. belg. 53; Nederl. A. 188; Brit. ph. 201; Ph. dan. 126; Ph. succ. 94; Ph. U. S. 36. Berg, *Waarenk. 484*; Atlas zur *Waarenk. Taf. XLIX, Fig. 134.* Flückig. *Pharm. 123.* Flückig. and

Hanbury, *Pharm. 554*; *Hist. des Drogues II. 296.* — *Strobili Lupuli*, Ph. ross. 186; Ph. helv. 127; Ph. belg. 53; Ph. succ. 91; Ph. U. S. 33. Berg, *Waarenk. 376.* Flückig. *Pharm. 620.* Flückig. and Hanbury, *Pharm. 551*; *Hist. des Drogues II. 291.* Wiesner, *Rohstoffe 780.*

Präparate: *Extractum Lupuli*, Cod. med. 445; Ph. belg. 169; Brit. ph. 122; Ph. U. S. 163. *Infusum Humuli* s. *Lupuli*, Cod. med. 347; Brit. ph. 162; Ph. U. S. 200. *Oleoresina Lupuli*, Ph. U. S. 240. *Tinctura Humuli*, Ph. belg. 263, 285; Ph. U. S. 310. *Tinctura Lupulinae*, Brit. ph. 336; Ph. succ. 231; Ph. U. S. 313. *Species ad fomentum resolvens*, Ph. succ. 195.

Der Hopfen verdankt die arzneiliche und technische Verwendung (Bier- brauerei) den eigenthümlichen, eben das Lupulin darstellenden Drüsen- haaren¹, welche sich in grosser Menge auf den Zäpfenschuppen und den jungen Früchten des ♀ Blüthenstandes, doch auch auf anderen Organen der

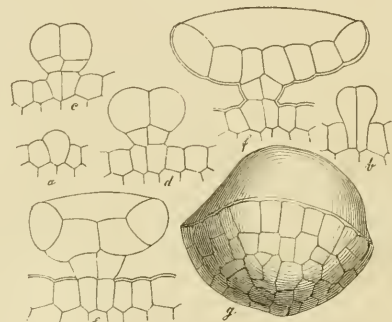

Fig. 15S. *Humulus Lupulus* L. Entwicklung der Drüsenhaare (Reihenfolge der Buchstaben — siehe Text). Vergr. von a—f (nach Rauter) = 320, g = 134.

¹ Entwicklungsgeschichte bei Trecul, *Ann. d. sc. nat. ser. 3, vol. I. 299.* Rauter, in *Denkschrift. d. Akad. d. Wissensch. in Wien, mathem.-naturw. Classe, XXXI* (p. 25 u. 26 des Separatabdruckes „Zur Entwickel. einiger Trichomgebilde“).

Pflanze, z. B. der Unterseite junger Blätter finden. Sie entstehen aus einer papillös sich vorwölbenden Epidermiszelle, welche kopfig anschwillt (vergl. Fig. 158 in der Reihenfolge der Buchstaben) und sich durch eine Längswand theilt. Jede der beiden Tochterzellen wird durch eine Querwand von der Epidermiszelle getrennt und durch eine zweite Querwand in den (im Ganzen also 2zelligen) Stiel und den Scheibentheil gegliedert. Letzterer theilt sich zunächst durch weitere zur Epidermisoberfläche senkrechte Wände in Quadranten, darauf in Octanten und weiter durch radiale und tangentielle Wände nach und nach in eine einschichtige, mit den Rändern aufgebogene, daher napfförmige Zellscheibe, deren Zellen schon früh die Abscheidung eines gelben Secretes in einen unter der sich blasig abhebenden Cuticula sich bildenden Hohlraum beginnen. Die fertigen Drüsenhaare haben dann die in Fig. 158 *g* gezeichnete Form: ihre Cuticula ist so stark blasig emporgewölbt, dass das Haar aus scharfrandig auf einander gesetzten Hälften besteht, die obere nur aus der Cuticula, die untere aus der Zellscheibe gebildet; am Rande wird dann auch schliesslich die oft das früher unter ihr gelegene Zellnetz zeigende Cuticula durch das Secret deckelartig abgesprengt. Die gesammelten Drüsen der Handelswaare bilden ein mehliges, braungelbes, vom Wasser erst allmählich benetztes, betäubend-aromatisch riechendes, aromatisch-bitter schmeckendes Pulver (Hopfenmehl). Seine Eigenschaften verdankt dasselbe dem Secrete, in welchem neben dem den Geruch bewirkenden ätherischen Oele eine sehr geringe Menge von Hopfenbittersäure den bitteren Geschmack bedingt, Wachs (palmitinsaures Myricyl) und Harz die Hauptmasse bilden. Die Aschenbestandtheile rühren hauptsächlich von den unvermeidlichen Verunreinigungen (Bruchstücke von Deckblättern etc., Staub) her.

2. Cannabis *L.* Nur 1 Art: *C. sativa L.* (Hanf, Chanvre, Hemp, Hennep, Hampa). ☉ aufrechtes, rauh-kurzhaariges Kraut mit meist ästigen, bis $1\frac{1}{2}$ Mtr. (var. *pedemontana* und die reich und abstehend verzweigte var. *chinensis* mit 3—6 Mtr.) hohem Stengel und lang gestielten, gefingereten, 5—7-(selten 9-)zähligen Blättern, die beiderseits verschmälerten, lanzettlichen Blättchen grob gesägt, die obersten Blätter nur 3zählig oder ungetheilt, die Nebenblätter frei. ♂ Inflorescenzen als terminale, unterwärts belaubte Rispen, nach oben zu die Blätter allmählich auf die Nebenblattpaare reducirt, die einzelnen Zweige als ∞ blüthige Dichasien mit Wickelausbildung, die schuppenförmigen Vorblätter bis in die letzten Endigungen ausgebildet und zuweilen dem etwas oberhalb der Basis gegliederten, später leicht abfallenden Blütenstielchen eine Strecke weit angewachsen. ♀ Blütenstände bis fast zum Gipfel laubig, der Pflanze ein buschigeres, kräftigeres Aussehen gebend, wie die ♂ aufgebaut, doch die kurzen Zweige nur 1blüthig mit ausgebildeten Deckblättern, eine Art beblätterter Scheinähre bildend. Einzelblüthen vgl. S. 193, Fig. 73. Staubgefässe hängend. Deckblatt der ♀ B vollständig gerollt, nur die Narben vorschauen lassend. Keimling einfach gebogen, das Würzelchen dem Rücken des einen Keimblattes anliegend. — Im gemässigten centralen und westlichen Asien heimisch, der werthvollen Bastfaser (Leinenfaser — Wiesner, Rohstoffe 372) wegen in fast allen Culturländern gebaut. Juli, August.

Abbild. Berg u. Schmidt, *Officin. Gew. Taf. XIX b.* Hayne, *Arzneigew. VIII, Taf. 35.* Nees v. Esenb. *Plantae medicin. tab. 102.*

Droge: Herba Cannabis indicae, Ph. germ. 175; Ph. austr. 45; Ph. hung. 91; Ph. ross. 202; Cod. med. 58; Brit. ph. 68; Ph. succ. 99; Ph. U. S. 23. Berg, Waarenk. 255. Flückig. Pharm. 521. Flückig. and Hanbury, Pharm. 546; Hist. des Drogues II. 282. — Präparate: Extractum Cannabis indicae, Ph. germ. 111; Ph. austr. 82; Ph. hung. 179; Ph. helv. suppl. 40; Brit. ph. 115; Ph. succ. 71; Ph. U. S. 135. Tinctura Cannabis indicae, Ph. germ. 342; Ph. ross. 416; Ph. helv. suppl. 116; Brit. ph. 323; Ph. U. S. 303.

Fructus Cannabis, Ph. germ. 160; Ph. ross. 180; Ph. helv. 58; Ph. belg. 20; Nederl. A. 57; Ph. dan. 119; Ph. succ. 89. Berg, Waarenk. 397; Atlas zur Waarenk. Taf. XLIII, Fig. 113. Flückig. Pharm. 574. — Präparat: Emulsio Cannabis, Ph. belg. 166; Ph. succ. 63.

Cannabis indica Lam., von welcher allein das wirksame Kraut gewonnen wird, ist nur eine ostindische Varietät des gemeinen Hanfes, von welcher vorzüglich die ♀Pflanze durch reiche Absonderung eines gelblichgrünen Harzes (Churus, Charras, Tschers — vergl. Flückig. and Hanbury, Pharm. 550) ausgezeichnet ist, die den europäischen und nordamerikanischen Pflanzen fehlt. Dieses nicht in den europäischen Handel gelangende Harz, welches von den Pflanzen abgekratzt wird, dient, mit Tabak geraucht, als Berausungsmittel und ist auch der wirksamste Bestandtheil des Krautes (als „Haschisch“ im Oriente Genussmittel). Letzteres kommt als „Bhang oder Guaza“ (Spitzen der blühenden oder im Beginne der Fruchtreife stehenden Aeste oder deren Zweiglein) und als „Gunjah“ (bis 1 Mtr. lange Stengel, von den grösseren Blättern befreit, nur die stark verharzten Blüten- oder jungen Fruchtsände tragend) in den Handel. Bestandtheile des Hanfharzes sind Cannabin oder Haschischin (gegen Alkalien indifferentes Harz) und ätherisches Oel (in welchem Cannabin enthalten).

Die nussartigen Schliessfrüchte sind 4—5 Mm. lang, oval, etwas zusammengedrückt, auf den Kanten gekielt (ein wenig schärfer auf der dem Würzelchen des Embryo entsprechenden Seite) und hier bei der Keimung 2klappig aufspringend; die zerbrechliche Schale ist grau bis grünlich, durch ein weissliches Adernetz (Gefässbündel) gezeichnet. Mikroskopisch zeigt die Fruchtschale auf Querschnitten der Hauptmasse nach eine einzige Schicht hoher, pallisadenartig neben einander gestellter, prismatischer, in den Seiten- und Aussenwänden stark verdickter, braungrüner Steinzellen; über denselben liegen einige die Gefässbündel einschliessende Schichten dünnwandiger Parenchymzellen mit rothbraunem Inhalte und die aus cubischen Zellen bestehende Epidermis. Der Same besitzt eine dünne, braungrüne Testa; sein Keimling ist äusserst fettreich (25—35% Oel). Hanföl besonders zu Seifen verwendet.

67. Familie. Ulmaceae (und Celtideae).¹

♂ oder selten ♂ mit abfallenden oder bleibenden, 2zeilig gestellten, häufig an der Basis ungleichhälftigen, ganzen, meist gesägten und rauhen Blättern, die Nebenblätter lateral oder selten axillär, frei oder in verschiedener Weise verwachsen. B ♀ oder monöcisch-vielehig; die Inflorescenzen bei Ulmus als schuppige

¹ Eichl. Diagr. II. 64. Baill. Hist. VI. 137. Benth. Hook. Gen. III. 343, 351, 353. Planchon in DC. Prodr. XVII. 151.

Knäuel oder Büschel in den entblätterten Laubachseln vorjähriger Triebe, jeder Blütenstand mit einer Anzahl leerer Knospenschuppen beginnend, deren äussere distiche ganz allmählich zu den inneren spiralig gestellten, die Blüten stützenden überleiten (selten alle Schuppen 2zeilig); Blüten in den Schuppenachseln einzeln mit 2 sterilen Vorblättern, oder letztere fertil und dann 2—3 oder mehr B in kleinen wickeligen Dichasien. Inflorescenz von *Celtis* in den Blattachseln diesjähriger Triebe, 1blüthig oder cymös-mehrblüthig. P meist 4—5 (selten 3—8)theilig. A in der Zahl der Perigonsegmente und diesen superponirt oder in grösserer Anzahl ohne bestimmte Stellung, die Antheren extrors (*Ulmus*) oder intrors (*Celtis*), die Filamente in der Knospe gerade oder schwach einwärts gebogen. Pistill oberständig, mit 2 verschieden orientirten Narben (resp. bis fast zum Grunde 2spaltigem Griffel), das 1fächerige Ovarium mit 1 aus der Spitze herabhängenden, anatropen oder amphitropen Samenkospe, selten (wenn das sonst auf die Narbe reducirte zweite Carpell entwickelt ist) 2fächerig. Frucht verschieden (siehe unten). Same mit häutiger Testa; Endosperm gering oder 0; Embryo gerade (bei anatropen Samenkospe) oder mehr oder weniger gekrümmt, mit nach oben gekehrtem Würzelchen und flachen oder verschieden gefalteten Cotyledonen. — Circa 140 Arten, fast über die ganze Erde zerstreut, am zahlreichsten auf der nördlichen Erdhälfte. 38 tertiäre Arten, von denen 28 der lebenden Gattung *Ulmus*, 3 der lebenden Gattung *Planera* angehören, 1 fossiles Holz als *Ulmium Ung.* bezeichnet wird; aus der Unterfamilie der Celtideen sind 7 tertiäre Arten der Gattung *Celtis* bekannt (Schimp. Pal. végét. II. 714).

1. Unterfamilie. *Ulmaceae*. Frucht eine trockene Schlauch- oder Flügel Frucht.

Ulmus Tourn. ♂ oder ♀ mit 2zeiligen, auffallend ungleichhälftigen (die nach der Zweigspitze gerichtete Seite weiter herablaufend), fiedernervigen, einfach oder doppelt gesägten Blättern und meist vor dem Laubausbruche erscheinenden Inflorescenzen. B ♀, ihr grünes P meist oberwärts röthlich, meist 5- (selten bis 8-)spaltig, welkend, die Staubgefässe so viele als Perigonsegmente, die Filamente in der Knospe gerade und später aus der B vorragend, die Antheren extrors. Ovarium mit 2 Fächern mit je 1 Samenkospe, die beiden Griffeläste auf der Innenfläche die Narbe tragend. Frucht durch Fehlschlagen 1fächerig und 1samig, ringsum breit häutig geflügelt, der Flügel oben mehr oder weniger ausgeschnitten. — 18 Arten. — *U. campestris L.* (Feld-Ulme oder -Rüster). ♂ bis 30 Mtr. hoch, mit breit-lanzettlichen bis breit-eiförmigen oder elliptischen Blättern. B sehr kurz gestielt, die Blütenstände daher knäuelig. Fruchtlügel am Rande kahl. Variirt mit kahlen Aesten und Griffelkanal der Frucht so lang als der Same (var. *genuina*), mit behaarten jüngeren Aesten und der Griffelkanal doppelt so lang als der Same (*U. montana Ehrh.*) und mit korkig geflügelten Aesten (*U. suberosa Ehrh.*). Wälder, in Alleen und Parks vielfach angepflanzt. März, April. (Abbild. Hayne, Arzneigew. III, Taf. 15, 16. Nees v. Esenb. *Plantae medicin.* tab. 104.) Liefert Nutzholz (Wiesner, Rohstoffe 610). Die innere, durch Gummi- und Basserinhalt ausgezeichnete Rinde (Bast) ist ab und an noch officinell: *Cortex Ulmi interior*, Cod. med. 71; Brit. ph. 351. Berg. Waarenk. 193. Flüchtig. Pharm. 337. Flüchtig. and Hanbury, Pharm. 556; Hist. des Drogues II. 299. In Nordamerika wird statt ihrer die Rinde von *U. fulva Michx.* benutzt (Ph. U. S. 54. Flüchtig. and Hanbury, Pharm. 557; Hist. des Drogues II. 302). Präparate sind: *Mucilago Ulmi*, Ph. U. S. 233; *Extractum et Syrupus Ulmi*, Cod. med. 445, 476; *Decoctum Ulmi*, Brit. ph. 101. — *U. effusa Willd.* (*U. pedunculata Fougereux* — Flatter-Ulme). B lang gestielt, hängend, der Blütenstand daher flatterig. Früchte kleiner als bei voriger Art, der Flügel am Rande zottig-gewimpert. Griffelkanal so lang oder kürzer als Same. Wälder. März, April. (Abbild. Hayne, Arzneigew. III. Taf. 17. Nees v. Esenb. *Plantae medicin.* tab. 103.

2. Unterfamilie. *Celtideae*. Steinfrucht. Bei uns nur durch den noch in Südtirol und der südlichen Schweiz vorkommenden Zürgelbaum (*Celtis australis L.*) vertreten.

68. Familie. Platanaceae.¹

♂. selten ♂ mit periodisch schuppig sich ablösender Borke. Blätter abwechselnd, gross, mit handförmig genervter und gelappter Spreite und hinfalligen, tutenförmigen Nebenblättern, der lange Stiel mit kegelförmiger, hohler, vollständig geschlossener Basis die Achselknospen völlig einschliessend, letztere erst nach Abfall der Blätter frei werdend. B monöisch, mit typisch verschiedengeschlechtigen Inflorescenzen in terminalen, hängenden Achren, jede aus 2 oder mehreren entfernt stehenden kugeligen, von kleinen schuppigen Deckblättern gestützten Köpfchen bestehend. ♂ Köpfchen aus dicht gedrängten A ∞ mit sehr kurzen Filamenten, keuligen Antheren und über diese hinaus kopfig oder schildförmig erweiterten Connectiven bestehend, zwischen denen ohne bestimmte Ordnung ∞ kurze, lappig gestutzte und noch kleinere, an der Spitze behaarte Schuppehen stehen; letztere werden von Clarke (Ann. and Magazine of Nat. Hist. 1858, p. 102) als Bracteen, erstere als P betrachtet, das aus je 3, selten 4—5 Blättchen bestehend, eine gleiche oder durch Abort geringere Zahl von alternirenden A einschliessen soll. ♀ Köpfchen ähnlich gebaut, die kleinen Bracteen zuweilen fehlend, die Pistille mit verlängertem, an der Spitze hakig gekrümmtem Griffel und Ifächerigem Fruchtknoten mit 1—2 aus der Spitze des Faches hängenden, atropen Samenknospen. Fruchtragende Köpfchen vergrössert. Nüsschen lederig, vom bleibenden Griffel gekrönt, an der Basis von langen, steifen Haaren umgeben, 1samig, der Same mit geringem, fleischigem Endosperm und axilem, geradem Embryo mit nach unten gekehrtem Würzelchen und dem letzteren an Länge gleichkommenden schmalen Cotyledonen. — Stellung der Familie zweifelhaft, bald in die Reihe der Urticinen gerechnet, bald als den Hamamelideen oder Saxifragaceen verwandt betrachtet. Nur eine Gattung: *Platanus L.*, mit 5 Arten in den gemässigten und subtropischen Klimaten der nördlichen Halbkugel. 7 fossile Arten (Blätter und Früchte) in der Kreide und im Tertiär (Schimp. Pal. végét. II. 705). *P. occidentalis L.* (Borke in kleinen Schuppen sich ablösend; Blätter 5winkelig, sehr seicht gelappt und buchtig-gezähnt. Nordamerika. Mai) und *P. orientalis L.* (Borke grossschuppig sich ablösend; Blätter tief handförmig-5lappig. Orient, Südosteuropa) in Gärten, Alleen etc. cultivirt.

69. Familie. Ceratophyllaceae.²

2, untergetaucht wachsende Wasserpflanzen mit dünnen, verzweigten, dicht wirtelig beblätterten Stengeln, die Blätter 1—3mal gabelspaltig, mit steifen, fadenförmigen oder schmal-linealen, auf der Rückseite meist stachelig-gezähnten Zipfeln. B monöisch, an der Pflanze zerstreut, einzeln achselständig (jeder Blattquirl meist mit nur 1 B), fast sitzend, vorblattlos. P tief 6—12theilig, zarthäutig, bei den ♂ B weisslich, bei den ♀ grünlich und mit derberen, schmäleren Segmenten. A 10—20, kopfig-gehäuft, mit fast sitzenden, 2—3spitzigen, extrorsen Antheren. G 1, die Naht der Axe zugekehrt, der pfriemenförmige Griffel terminal, der eiförmige Fruchtknoten mit 1 hängenden, atropen Samenknospe mit nur 1 zarten Integumente. Nuss durch den bleibenden, erhärtenden Griffel (*C. submersum L.*) oder durch diesen und 2 nach der Blüthezeit am Grunde sich entwickelnde Stachelfortsätze (*C. demersum L.*) gestachelt, bisweilen noch mit gezähntem Flügel (*C. platyacanthum Cham.*). Same ohne Endosperm, der grosse, gerade Embryo mit grossen, oblongen Cotyledonen, einer Plumula aus ∞ wirteligen Blättern (der unterste 2gliederige Quirl mit den Keimblättern alternirend) und sehr kleiner, nach unten gekehrter Wurzel. — Stellung der Familie zweifelhaft, oft als den Haloragidaceen oder den Nymphaeaceen, Callitrichaceen etc. verwandt betrachtet.

¹ Eichl. Diagr. II. 66. Baill. Hist. III. 400. Alphons de Candolle, in DC. Prodr. XVI. 2. pag. 156. Benth. Hook. Gen. III. 396.

² Eichl. Diagr. II. 67. Baill. Hist. III. 479 (unter den Piperaceen). Benth. Hook. Gen. III. 415. DC. Prodr. III. 73. Schleiden, in Linnæa XI. 513. Caruel, in Nuovo giorn. bot. ital. VIII. 8.

Einzig Gattung: *Ceratophyllum* L. 2—3 bisweilen in eine Art vereinigte, oft in 8—10 gespaltene Arten, weit verbreitet, die angeführten drei in stehenden und langsam fließenden Gewässern Deutschland's etc.; Juli, August.

13. Ordnung. Centrospermae.

B typisch ♂, theils apetal, theils mit K und C, meist 5—3zählig, die A in 1 oder 2 Wirteln, bei den apetalen Formen im Falle von Isomerie vor den Perigonabschnitten. G (2—5), doch oft mit freien Griffeln, meist oberständig, das 1fächerige Ovarium mit 1- oder ∞ samiger Centralplacenta, die Samenknospen in der Regel campylotrop bis anatrop (bei den Polygonaceen atrop). Same meist mit Endosperm, der peripherische oder doch excentrische Embryo meist gekrümmt bis ringförmig zusammengebogen.

I. Krone 0.

A. Samenknospe einzeln grundständig, atrop. Nebenblätter tutenförmig: Polygonaceae.

B. Samenknospen mehr oder weniger gekrümmt bis völlig anatrop.

1. P trockenhäutig, klein, unansehnlich, doch öfter gefärbt. Nebenblätter 0: Amarantaceae.

2. P krautig oder am Rande knorpelig, bleibend. A meist perigyn. Nebenblätter klein, häutig, selten 0: Paronychieae (Unterfamilie der Caryophyllaceae).

3. P corollinisch, die Basis desselben bleibend. A hypogyn. Nebenblätter 0: Nyctaginiaceae.

4. P klein, häutig oder krautig, unansehnlich, kelchartig, bleibend. Frucht nussartig. Nebenblätter 0: Chenopodiaceae.

5. P meist krautig oder lederig, bisweilen gefärbt, bleibend oder abfallend. Fruchtknoten oft mehrfächerig, jedes Fach mit 1 Samenknospe. Frucht beerenartig. Nebenblätter 0 oder klein: Phytolaccaceae.

II. Krone vorhanden, sehr selten 0.

A. Kelch und Krone 4—5blättrig. A so viele oder doppelt so viele als Kronentheile, oder durch Abort reducirt. G oberständig: Caryophyllaceae.

B. Kelch meist 2blättrig, C 4—6blättrig. A 3— ∞ . G meist 1fächerig und oberständig, selten halbunterständig: Portulacaceae.

C. Kelch 4—8blättrig, C meist ∞ blättrig. A 3— ∞ . G meist mehrfächerig, ober- oder halb- oder ganz-unterständig: Aizoaceae.

70. Familie. Polygonaceae.¹

⊙ oder 4 Kräuter oder ♂, selten ♀. Blätter spiralig, selten gegenständig, einfach, selten handförmig- oder fiederig-gelappt, fiedernervig, selten handnervig, in der Knospe nach aussen gerollt, der Blattstiel an der Basis gewöhnlich mehr oder weniger verbreitert, die Nebenblätter meist zu einer häutigen, die Insertionsstelle des Blattes überragenden und den unteren Theil des Internodiums umfassenden Scheide (ochrea) verwachsen. B ✕, ♀ oder durch Abort 1geschlechtig und polygam-monöcisch oder diöcisch, in end- und seitenständigen rispigen, ährigen, geknäuelten oder büscheligen Inflorescenzen, die Einzelblüthenstände mit wickelartiger Ausbildung, die Einzelblüthen mit 2 transversalen Vorblättern, selten nur 1 vorhanden oder beide unterdrückt, oder manchmal die Vorblätter scheidig verwachsen. P kelch-

¹ Eichl. Diagr. II. 71. Payer, Organogénie 289, tab. 64, 65. Meissner et Bentham, in DC. Prodr. XIV. pag. 1. Benth. Hook. Gen. III. 88.

artig oder corollinisch, abfallend oder bleibend, 3—6blättrig oder -theilig in 1 oder 2 Wirteln, die Segmente des äusseren Wirtels von denen des inneren oft sehr verschieden. A 1—15, meist 6 oder 8 oder 9, sehr selten ∞ , hypogyn oder perigyn, in 1 oder 2 Wirteln, mit freien oder bisweilen an der Basis unter sich verwachsenen Filamenten, die 2fächerigen, bisweilen beweglich aufsitzenden, mit Längsspalten sich öffnenden Antheren intrors oder im inneren Wirtel intrors und im äusseren extrors. Discusbildungen in Form eines Ringes oder von rundlichen oder schuppigen Drüsen zwischen den Staubgefässen oder letzteren und Fruchtknoten oft vorhanden. G (2—3, selten 4), der Fruchtknoten stets 1fächerig, mit 1 grundständigen, atropen, mit 2 Integumenten versehenen, meist sitzenden oder auf sehr kurzem, selten auf langem Funiculus stehenden Samenknospe; Griffel 2—3 (selten 4), den der Mitte der Carpelle entsprechenden Kanten des Fruchtknotens superponirt, bisweilen am Grunde verwachsen, mit kopf-, scheiben- oder pinselförmigen Narben. Schliessfrucht nussartig (selten beerenartig), 1fächerig und 1samig, der Same mit häutiger Testa, reichlichem und meist mehligem, gleichmässigem oder gefaltetem Endosperm, der mehr oder minder excentrische oder laterale (und dann mehr oder weniger gekrümmte) oder axile (und gerade) Embryo mit schmalen oder breiten, selten sehr verbreiterten und gerollten Cotyledonen und nach oben gekehrtem oder aufsteigendem Würzelchen. — Ca. 600 Arten, fast über die ganze Erde zerstreut, die $\frac{1}{2}$ fast sämmtlich im tropischen Amerika, die krautigen in temperirten und montanen Regionen am häufigsten, die $\frac{1}{2}$ vorzüglich in den östlichen Mittelmeerländern und Westasien. Von tertiären Arten sind bekannt: 3 Fruchtreste von Polygonum und 1 Frucht von Polygonites *Sap.*, sowie 2 Blattreste von Coccoloba (Schimp. Pal. végét. II. 760).

1. *Unterfamilie. Eupolygoneae.* Kräuter oder Halbsträucher oder sehr verzweigte $\frac{1}{2}$, selten mit windendem Stengel. Blätter spiralig, mit trockenhäutiger Ochrea. B $\frac{1}{2}$ oder durch Fehlschlagen vielchig. P meist corollinisch, 3—5theilig, mit meist ziemlich gleichen, sämmtlich über der Frucht zusammenneigenden Abschnitten (bisweilen die 3 äusseren gekielt oder geflügelt, aber nie zurückgeschlagen). A 5—8, selten weniger, Narben kopfig. Frucht linsenförmig oder 3kantig. Embryo meist seitlich im gleichmässigen Endosperm.

1. *Polygonum L.* (z. Th.). \odot oder $\frac{1}{2}$ Kräuter, selten Halbsträucher, von sehr verschiedenem Habitus, die Stengel häufig stark knotig gegliedert, die fieder-nervigen Blätter oft drüsig-punktirt und rothbraun gefleckt. P meist tief 5lappig oder -theilig, zur Zeit der Fruchtreife in der Regel wenig vergrössert. A 5—8, dem Grunde des P eingefügt, die äusseren mit den Perigonabschnitten wechselnd, die 2—3 inneren (wenn vorhanden) vor den Perigontheilen und den Flächen des Fruchtknotens stehend. Fruchtknoten am Grunde häufig von einem drüsig-eingeschnittenen Discus umgeben, dessen Abschnitte mit den A wechseln. Griffel 2—3, oft am Grunde verwachsen. Frucht linsenförmig oder 3kantig, vom P völlig eingeschlossen oder kaum mit der Spitze vorragend. Embryo seitlich, gekrümmt, mit schmalen, flachen Keimblättern. Ca. 150 Arten.

A. Stengel nicht windend. P von den Blütenstielen abgegliedert.

1. Perigonabschnitte gleich, flach. Discus vorhanden.

a. *Bistorta Tourm.* Blühender Stengel (unserer Art) unverzweigt, nur eine dichte Scheintraube tragend. Blattstiel von der Mitte der gewimperten Ochrea abgehend. A 8. Griffel 3, getrennt. Frucht 3kantig. Endosperm mehlig. Würzelchen der Spalte der Keimblätter anliegend (nämlich \odot — \square): *P. Bistorta L.* Das dicke, harte, horizontale, aber \sim förmig gebogene Rhizom der auf feuchten Wiesen häufigen, $\frac{1}{2}$, im Juni und Juli blühenden Pflanze als *Rhizoma Bistortae* hier und da noch officinell (Cod. med. 39; Ph. belg. 16; Berg. Waarenk. 114; Flückig. Pharm. 202. — Extractum Bistortae, Cod. med. 435; Ph. belg. 170. —

Bestandtheile: Gerbstoff. — Abbild. Hayne, Arzneigew. V, Taf. 19. Nees v. Esenb. *Plantae medicin. tab.* 105). — b. *Persicaria Tourn.* Stengel ästig. Griffel 2, selten 3, bis zur Mitte verwachsen. Frucht meist linsenförmig. Endosperm hornig. Würzelchen \bigcirc —: *P. amphibium L.* 4, mit kriechender Axe, die Blattstiele über der Mitte der Ochrea abgehend; stehende und langsam fließende Gewässer, feuchte Orte; Juni bis August. — *P. Persicaria L.* \bigcirc , aufrecht oder niederliegend, die Blattstiele unter der Mitte oder fast am Grunde der Ochrea abgehend, letztere eng anliegend und ziemlich lang gewimpert, das P und Blütenstiel drüsenlos, die Frucht beiderseits flach oder auf einer Seite gewölbt; Aecker, Gräben etc. gemein; Juli bis Herbst (*Herba Persicariae* früher officinell). — *P. Hydro-piper L.* Durch lockeren Blütenstand, drüsig punkirtes P, kurz gewimperte Ochrea, höckerig-ranhe Frucht etc. von voriger Art verschieden; liefert ebenfalls *Herba Persicariae* (Abbild. dieser und verwandter Arten bei Hayne, Arzneigew. V, Taf. 20—22). — c. *Amblygonium Meissn.* Würzelchen einem Keimblatte aufliegend (nämlich \bigcirc ||): *P. orientale L.* \bigcirc Zierpflanze aus Indien.

2. Aeusserer, oft gekielte Perigonabschnitte oder alle in der Mitte krautig. Discus 0. Frucht 3kantig. Endosperm hornig. Würzelchen des Embryo \bigcirc ||.

d. *Avicularia Meissn.* Hierher *P. aviculare L.* \bigcirc , gemein auf Aeckern, Wegen etc.; als *Herba Centumnodii* v. *Sanguinalis* früher officinell (Hayne, Arzneigew. V, Taf. 23).

B. Stengel windend. Frucht 3kantig. Endosperm hornig. Würzelchen \bigcirc —.

e. *Tiniaria Meissn.*: *P. Convolvulus L.* und *P. dumetorum L.*, beide \bigcirc .

2. *Fagopyrum Tourn.* \bigcirc , selten 4 (nur 1 Art) Kräuter mit aufrechtem, meist verzweigtem Stengel. Blätter abwechselnd, 3eckig-herzförmig bis etwas spießförmig, handnervig, gestielt, der Blattstiel am Grunde der kurzen, schief gestutzten, ungewimperten Ochrea abgehend. Blütenwickeln in den Achseln von Hochblättern, Scheintrauben bildend. B ♀ . P 5theilig, corollinisch, mit gleichen, zur Zeit der Fruchtreife nicht vergrößerten Segmenten. A 8. Fruchtknoten von einem 8kerbigen Discus umgeben, 3kantig, mit 3 Griffeln. Frucht 3kantig, aus dem P lang vorragend, mit stumpfen oder scharfen, bisweilen gezähnten oder geflügelten Kanten. Embryo axil im mehligem Endosperm, gerade, mit sehr breiten, wellig-gefalteten Keimblättern. — *F. esculentum Mönch* (*Polygonum Fagopyrum L.*, Buchweizen — Hayne, Arzneigew. V, Taf. 24). \bigcirc , bis 60 Cmtr. hoch; Blätter so lang oder länger als breit; Scheintrauben meist doldenrispig gehäuft; Frucht mit scharfen, ganzrandigen Kanten. Aus Mittelasien stammend; bei uns auf leichtem Boden und besonders auf Mooren als Mehlfucht gebaut. Juni bis August. — *F. tataricum Gaertn.*, in Sibirien heimisch, unter der vorigen Art als Unkraut, unterscheidet sich namentlich durch die stumpflichen, ausgeschweiften Kanten der Frucht.

2. *Unterfamilie. Rumiceae.* B ♀ oder polygam-diöisch. P 4—6theilig, die äusseren Abschnitte zur Zeit der Fruchtreife nicht vergrößert, abstehend oder zurückgeschlagen, die 2—3 inneren Segmente sich nach der Blüthezeit vergrößernd, aufrecht, die meist 3kantige, flügellose Frucht einhüllend. A 6 oder 8. Keimling meist seitlich.

3. *Rumex L.* Meist 4, selten \bigcirc Kräuter, selten Halbsträucher oder hohe B. Blätter bald fast sämtlich grundständig, bald stengelständig und abwechselnd, nicht selten am Grunde herz- bis pfeilförmig, sehr selten fiederschnittig, die trockenhäutige, durchscheinende Ochrea bald zerreisend und später oft ganz zerstört. B ♀ oder polygam-diöisch, in halbquirl- oder quirlartigen Doppelwickeln, die in den Achseln von tütenförmigen Hochblättern, seltener von Laubblättern endständige, meist sehr lange Scheintrauben bilden, die ihrerseits meist wieder rispig geordnet sind. P kelchartig, meist sehr tief 6-(selten 4-)theilig, die 3 inneren, über der Frucht zusammenschliessenden Abschnitte häufig auf der Mitte der Aussenfläche mit einer stark vortretenden Schwiele. A 6 am Grunde des P eingefügt, mit sehr kurzen Filamenten. Fruchtknoten 3kantig, mit 3 sehr kurzen und dünnen, abstehenden oder zurückgeschlagenen Griffeln und pinselförmig- ∞ theiligen Narben. Embryo seitlich dem Endosperm anliegend, gekrümmt, selten fast gerade, mit linealischen oder oblongen Cotyledonen. — Circa 130 Arten, von denen die meisten über die temperirten Regionen der nördlichen Hälfte zerstreut auftreten. Von deutschen Arten sind die verbreitetsten:

A. *Lapathum Tourn.* B ♂ oder selten einige ♀ beigemischt. Griffel frei. Blätter am Grunde abgerundet oder herzförmig.

1. Pflanze ☉; innere Perigonabschnitte mit Schwiele und jederseits mit 2—4 borstenförmigen Zähnen: *R. maritimus L.*, *R. paluster Sm.*, beide an feuchten Orten. Juli bis September.

2. Pflanze ♀.

a. Innere Perigonabschnitte viel länger als breit.

R. obtusifolius L. Stengel bis 1 Mtr. hoch, einfach oder ästig; untere Blätter herzeiförmig, stumpf oder spitzlich, die übrigen spitz, die mittleren herzförmig-länglich, die obersten lanzettlich, alle ganzrandig oder wellig-ausgeschweift; Scheintrauben oberwärts blattlos; innere Perigonabschnitte länglich-3eckig, stumpf, meist am Grunde beiderseits mit 3—5 pfriemenförmigen Zähnen, alle 3 oder nur 1—2 mit Schwiele. Feuchte Gebüsche, Wegränder, Laubwälder; Juni bis August. Wurzel früher allgemeiner als *Radix Lapathi acuti officinell.*, jetzt noch in *Cod. med. 72*; *Ph. belg. 50.* (Präparate: *Extractum Lapathi, Cod. med. 438*; *Ph. belg. 167.* *Ptisana et Pulvis Lapathi, Cod. med. 344, 302.* — *Berg, Waarenk. 52.* *Flüchtig, Pharm. 224.* — *Abbild. Hayne, Arzneigew. XIII, Taf. 1, incl. R. silvestris Wallroth.* *Nees v. Esenb. Plantae medicin. tab. 106, 109.* — Bestandtheile: *Lapathin* oder *Rumicin* = *Chrysothansäure.* — Auch die Wurzeln von *R. conglomeratus*, *R. crispus* etc. als *Radix Lapathi* gesammelt.) — *R. conglomeratus Murr.* Scheintrauben bis fast zur Spitze beblättert; innere Perigonabschnitte schmal-länglich, fast oder völlig ganzrandig.

b. Innere Perigonabschnitte so lang oder wenig länger als breit, fast oder völlig ganzrandig.

R. crispus L. Blätter derb, fast lederig, ihr Stiel oberseits flach; innere Perigonabschnitte rundlich-herzförmig, 1 oder selten alle schwielig. Wiesen, Gräben; Juni bis August. — *R. Hydrolapathum Huds.* Innere Perigonabschnitte eiförmig, alle oder doch 2 schwielig; sonst wie vorige Art. — *R. Patientia L.* Blätter dünn, die unteren ei-lanzettlich, ihr Stiel oberseits rinnig; innere Perigonabschnitte rundlich, am Grunde etwas herzförmig, nur 1 schwielig. In Südeuropa (bis Unterösterreich) heimisch, bei uns in Gärten bisweilen als Gemüse gebaut; Juli, August. — *R. alpinus L.* Blätter rundlich-herzförmig; innere Perigonabschnitte schwielelos; sonst wie vorige Art. *Alpen, Sudeten, Vogesen, Schwarzwald.* Lieferte mit voriger Art *Radix Rhei Monachorum* (*Flüchtig, Pharm. 223.* *Berg, Waarenk. 81.* *Hayne, Arzneigew. XIII, Taf. 7.* *Nees v. Esenb. Plantae medicin. tab. 110, 111.*)

B. *Acetosa Tourn.* B 1geschlechtig oder vielheilig. Griffel den Kanten des Fruchtknotens angewachsen. Blätter pfeil- oder spießförmig.

R. Acetosa L. (Sauerampfer). ♀; 2häusig; innere Perigonabschnitte zur Zeit der Fruchtreife vergrößert, durchscheinend häutig, länger als die Frucht (und doppelt so lang als die zurückgebogenen äusseren), rundlich-eiförmig, mit einer sehr kurzen, herabgebogenen Schwiele. Wiesen, Grasplätze. Mai, Juni. Als Gemüse bisweilen gebaut. *Radix et Herba Acetosae* noch jetzt *Cod. med. 72* (*Apozema de Acetosa compositum, Cod. med. 357.*) *Abbild. Hayne, Arzneigew. XIII, Taf. 6.* *Nees v. Esenb. Plantae medicin. tab. 113.* — *R. Acetosella L.* Innere Perigonabschnitte an der Frucht nicht vergrößert, kaum so lang als letztere, ohne Schwiele; äussere Segmente des P angedrückt. Triften, Wegränder, Brachen.

3. *Unterfamilie. Rhabarbareae.* ♀ Kräuter oder selten ♂, mit in Trauben oder Rispen geordneten Blütenständen. B meist ♂. P krautig oder corollinisch, meist 6-(seltener 4-)theilig. A 6 oder 8 oder 9. Frucht nackt oder selten vom P eingeschlossen, linsenförmig oder 3kantig, die Kanten in einen häutigen, ganzrandigen Flügel erweitert. Keimling in der Axe des Endosperms.

4. *Rheum L.* (Rhabarber, Rhubarbe, Rhubarb). ♀, robuste Kräuter mit dickem, holzigem, häufig mehrköpfigem Rhizom und gleichen Wurzeln, die ☉, aufrechten Stengel dick, hohl und manchmal schwach rillig-gestreift. Blätter zum Theil grundständig, und diese sehr gross, lang gestielt, der Blattstiel halbrund oder mehrkantig bis fast cylindrisch, die am Grunde häufig

herzförmige Spreite ganzrandig, buchtig-gezähnt oder handförmig-gelappt, am Rande oft wellig, mit handförmig gestellten Hauptnerven, die schlaffe, bald welkende und zerreisende Ochrea trockenhäutig. B ♀ oder selten durch Abort 1geschlechtig, meist weiss oder grünlichweiss, seltener rosen-



Fig. 159. *Rheum officinale* Baill. Pflanze stark verkleinert. A Blüte vergrössert, B solche im Längsschnitte, C Pistill; d Discus. Nach Baillon in Flückig. et Hanbury, *Hist. des Drogues* II. 210, 211. — D Halbreife Frucht von *R. compactum* L. (Vergr. 2).

oder blutroth. P 6theilig, die Segmente alle gleich oder die äusseren wenig kleiner, alle nach der Blüthezeit verwelkend. A 9 (schr selten 6), der äussere Wirtel mit paarweise *dédoublelirten* Gliedern, alle dem Grunde des P eingefügt, mit am Grunde verbreiterten Filamenten und ovalen, schau-

kelnden Antheren (Fig. 159 *A, B*). Fruchtknoten 3kantig, mit 3 (selten 2 oder 4) kurzen, abwärts gebogenen Griffeln und niedergedrückt-kopfigen oder hufeisenförmigen Narben (Fig. 159 *C*). Schliessfrucht (Nuss) 3kantig und breit oder schmal 3-(selten 2—4-)flügelig. Embryo in der Axe des mehligten Endosperms, gerade, mit kurzem, nach oben gerichtetem Würzelchen und flachen, herz- oder eiförmigen oder breit-oblongen Keimblättern. — Ca. 20 im südlichen Sibirien, Centralasien, dem Himalaya und in Süd-russland heimische Arten.

R. officinale *Baill.* (*Adausonia* X. 246. Association française pour l'avancement de la science 1872. pag. 514, tab. 10 — Fig. 159). 1½—2 Mtr. hoch; das schiefe, cylindrische Rhizom 15—20 Cmtr. über den Boden vorragend, mehrköpfig, im älteren Theile von Blattstiel- und Knospennarben bedeckt. Blätter (incl. Stiel — und hier wie in den folgenden Diagnosen nur die unteren Blätter berücksichtigt) ca. 1¼ Mtr. lang und etwas breiter, der fast cylindrische Blattstiel wie die Nerven der Blattunterseite mit kurzen, abstehenden, weichen Härchen dicht bedeckt; Spreite aus herzförmigem Grunde eiförmig, zugespitzt, handförmig gross-5- oder 7lappig, die Hauptlappen abermals klein gelappt und nebenbei gezähnt. Die dichten, traubigen Blütenstände zu grossen terminalen Rispen vereinigt, die B auf kurzen Stielen, die Perigonsegmente eiförmig und concav, der den Grund des Fruchtknotens umgebende Discus 9kerbig eingeschnitten (Fig. 159 *C, d*). — Südöstliches Tibet (40° n. Br.), wo die Pflanze im Jahre 1867 von Dabry entdeckt wurde; wahrscheinlich auch im westlichen und nordwestlichen China. Nach Paris gesendete Wurzelstöcke lieferten die der Abbildung zu Grunde liegende Pflanze.

R. palmatum *L.* Bis 1½ Mtr. hoch. Blätter mit fast cylindrischen, auf der Oberseite rinnigen, unterseits glatten Blattstielen, die etwas raue Spreite im Umrisse rundlich-herzförmig, handförmig gelappt, die Lappen zugespitzt und buchtig-kleinlappig bis ganzrandig. Blütenstiele kaum länger als das P. Frucht länglich-eiförmig bis fast herzförmig, der Scheitel gerundet oder ausgerandet, die Flügel von der Breite der Frucht. — Gebirge Centralasien's; bei uns in Gärten cultivirt; Mai. — Abbild. Hayne, Arzneigewächse XII, Taf. 10. Nees v. Esenb. *Plantae medicin.* tab. 118—120.

R. hybridum *Murr.* Blattstiel unterseits gefurcht, die eiförmige Spreite am Grunde herzförmig ausgerandet bis kurz-keilförmig, der Rand schwach und stumpf buchtig-gezähnt bis ganz. Frucht gross, eiförmig, am Scheitel ausgerandet, die Basis gerundet. Vaterland? In Gärten gebaut. Wird als Bastard von *R. palmatum* mit *R. undulatum* oder *R. Rhaponticum* betrachtet. — Abbild. Nees v. Esenb. *Pl. med. suppl.* II. tab. 4—6.

R. undulatum *L.* Blattstiel halbcylindrisch, unterseits glatt, oberseits schwach concav; die unterseits auf den Nerven weichhaarige Blattspreite eiförmig, kurz zugespitzt, am Grunde herzförmig, der Rand ganz, aber wellig gebogen. Frucht eiförmig-elliptisch, beiderseits ausgerandet oder auf dem Scheitel abgerundet, der Fruchtstiel nahe am Grunde gegliedert. — Südliches Sibirien. In Gärten cultivirt. Mai, Juni. — Abbild. Hayne, Arzneigewächse XII, Taf. 8. Nees v. Esenb. *Pl. med.* tab. 116, 117.

R. Rhaponticum *L.* Blattstiel halbcylindrisch, oberseits flach, unterseits gefurcht; Blattspreite rundlich-eiförmig, stumpf, am Grunde tief herzförmig, ganzrandig doch wellig, unterseits auf den Nerven kurzhaarig. Frucht

oval, beiderseits ausgerandet, der Fruchtsiel unterhalb der Mitte gegliedert. — Südliches Sibirien; bei uns gebaut. Mai, Juni. — Abbild. Hayne, Arzneigew. XII, Taf. 7. Nees v. Esenb. Pl. med. tab. 113—115.

R. compactum L. Blattstiel halbcylindrisch, oberseits flach, unterseits gefurcht; Spreite fast lederig, kahl, breit eiförmig, stumpf, am Grunde herzförmig, der fast wellig-lappige Rand klein gezähnt. Frucht fast so lang als breit, am Grunde herzförmig, der Scheitel abgerundet oder ausgeschweift. Südsibirien; bei uns cultivirt. — Abbild. Hayne, Arzneigew. XII, Taf. 9. Nees v. Esenb. Pl. med. tab. 121.

R. australe Don. Blattstiel rundlich, kantig-gefurcht; Spreite fast kreisrund, stumpf, am Grunde breit herzförmig, flach, unterseits und am Rande wie die ganze Pflanze durch äusserst kleine Wärzchen rauh. P purpurn. Frucht herz-eiförmig, auf dem Scheitel abgerundet oder kaum ausgerandet, die lederigen, schmalen Flügel schwach querstreifig. — Nepal. — Abbild. Berg u. Schmidt, Officin. Gew. Taf. XXXI a? Nees v. Esenb. Pl. med. suppl. V, tab. 5, 6? Hayne, Arzneigew. XII, Taf. 6.

R. Emodi Wall. Von voriger Art durch halbcylindrische Blattstiele, die eiförmigen, kurzhaarigen Blätter und weissen B verschieden. — Nepal, Tartarei.

Droge: Rhizoma (Radix) Rhei asiatici s. Rhabarbari, Ph. germ. 279; Ph. austr. 168; Ph. hung. 369; Ph. ross. 334; Ph. helv. 109; Cod. med. 82; Ph. belg. 71; Nederl. A. 250; Brit. ph. 270; Ph. dan. 193; Ph. succ. 169; Ph. U. S. 46. Berg, Waarenk. 73; Atlas z. Waarenk. Taf. XII, Fig. 33. Flückig, Pharm. 209. Flückig. and Hanbury, Pharm. 491; Hist. des Drogues II. 195.

Präparate: Extractum Rhei et E. Rhei compositum, Ph. germ. 126; Ph. hung. 193; Ph. ross. 140; Ph. helv. 47 et suppl. 46; Cod. med. 439; Ph. belg. 167; Nederl. A. 141; Brit. ph. 126; Ph. dan. 105; Ph. succ. 78; Ph. U. S. 147. Extr. Colocynthidis compositum, Ph. ross. 128. Extr. Rhei fluidum, Ph. U. S. 166. Syrupus Rhei, Ph. germ. 330; Ph. austr. 199; Ph. hung. 439; Ph. ross. 402; Ph. helv. 135; Ph. belg. 251; Nederl. A. 326; Brit. ph. 313; Ph. dan. 254; Ph. succ. 218; Ph. U. S. 294. Syr. cichorii cum Rheo, Ph. helv. suppl. 110. Syr. Rhei aromaticus, Ph. U. S. 294. Syr. de Rheo compositus, Cod. med. 484; Ph. belg. 251. Tinctura Rhei aquosa s. Infusum Rhei alkalinum, Ph. germ. 354; Ph. austr. 209; Ph. hung. 235; Ph. ross. 435; Ph. helv. 147; Cod. med. 376; Ph. belg. 184; Nederl. A. 169; Brit. ph. 139. Tinct. Rhei vinosa s. Vinum Rhei, Ph. germ. 355; Ph. austr. 209; Ph. hung. 465; Ph. ross. 437; Ph. helv. 147; Cod. med. 396; Ph. belg. 288; Brit. ph. 369; Ph. dan. 294; Ph. succ. 247; Ph. U. S. 316, 338. Tinct. Rhei composita, Ph. ross. 436; Ph. succ. 232; Ph. U. S. 317. Tinct. Rhei amara, Ph. dan. 276. Tinct. Aloës composita, Ph. germ. 339. Pulvis Magnesiae cum Rheo, Ph. germ. 267; Ph. ross. 326; Ph. helv. 106; Ph. belg. 331; Ph. dan. 182; Ph. succ. 160. Pul. digestivus, Ph. dan. 181. Pul. aromaticus laxativus, Ph. helv. suppl. 93. Pul. Rhei, Cod. med. 304. Pul. Rhei tostus, Ph. belg. 179. Pul. Rhei compositus, Brit. ph. 265; Ph. U. S. 261. Elixir ad longam vitam, Ph. helv. suppl. 32. Pilulae laxantes et P. Mercuriales laxantes, Ph. helv. suppl. 90. Pil. Rhei compositae, Ph. helv. suppl. 91; Brit. ph. 239; Ph. U. S. 248. Pil. Rhei, Ph. U. S. 248. Species ad Elixir domesticum, Ph.

helv. suppl. 100. Infusum Rhei, Brit. ph. 163; Ph. succ. 110; Ph. U. S. 202. Electuarium de Rheo compositum, Cod. med. 503. Ptisana de radice Rhei, Cod. med. 345.

Die Eigenschaften der chinesischen Rhabarber waren ohne Zweifel den Chinesen schon lange vor der christlichen Zeitrechnung bekannt, denn die Huang-liang (die prächtige gelbe) und Ta-huang (die grosse gelbe) genannte Droge wird in chinesischen Werken bereits im Jahre 2700 v. Chr. erwähnt. Dass sie schon im Alterthume aus dem Alpenlande Tangut in der chinesischen Tartarei nach dem Abendlande gelangte, deuten die Namen der Droge bei alten griechischen und römischen Schriftstellern an: eine am Flusse Rha (der jetzigen Wolga) wachsende (richtiger über die dort gelegenen Länder aus dem Osten bezogene) Wurzel wird im 4. Jahrhundert von Ammianus Marcellinus erwähnt; Plinius kennt eine Wurzel Rhacoma, die aus den (oder wohl über die) Hochländern im Gebiete des schwarzen Meeres, des Pontus, gebracht wurde, daher auch Radix pontica oder Rha ponticum hiess, während später die auf dem südlichen Handelswege durch die Indusländer und das Gebiet des rothen Meeres nach dem alten Hafenorte Barbarike gelangende Waare die Bezeichnung Rha barbarum erhielt. Im 12. Jahrhundert wurde die Rhabarber wahrscheinlich auch von Indien aus eingeführt, da sie in alten Zolltarifen des Hafens Ancona erwähnt ist. Der Landweg rückte später ganz nach Norden hinauf, denn spätestens mit Anfang des 16. Jahrhunderts kam die Rhabarber bereits über Moskau. 1719 wird Urga am Nordrande der Gobi als Hauptstapelplatz genannt und 1728 wurden Zurchaitu und Kiachta an der russisch-sibirisch-chinesischen Grenze als Durchgangsorte für den Handelsverkehr zwischen Russland und China bestimmt, von denen ersterer ohne Bedeutung blieb, Kiachta und das ihm gegenüber liegende chinesische Maimatschin ausschliessliche Stapelorte für Rhabarber wurden. Von hier aus kam über Moskau die moskowitische, russische oder Kron-Rhabarber (*Radix Rhei moscowitici s. optimi*) in den Handel, die jetzt nur noch in den Sammlungen sich findet, da sie seit Eröffnung der chinesischen Häfen (besonders von Canton) allmählich durch die im Handel als chinesische, ostindische oder Canton-Rhabarber bezeichnete Waare verdrängt worden ist.

Die Stammpflanze der asiatischen Rhabarber war bis vor verhältnissmässig wenigen Jahren unbekannt, da nach Marco Polo (1272—1295) kein europäischer Reisender das Rhabarbergebiet wieder betreten hatte. Jetzt muss Rheum officinale *Baill.* (S. 537) als Stammpflanze betrachtet werden, da der Bau des Rhizomes derselben völlig mit dem anatomischen Bau der Droge übereinstimmt, was für keine der die europäische Rhabarber liefernden übrigen (S. 537 u. 538 aufgeführten) Arten der Fall ist. Möglicherweise können noch andere den gleichen Rhizombau zeigende Arten existiren, welche Rhabarber liefern. Der bekannte Asia-Reisende Przewalski giebt Rheum palmatum (eine von ihm nach Petersburg gesendete var. tanguticum *Maximowicz*) als zweite, am Kuku-nor in Tangut benutzte Stammpflanze an, doch constatirt Dragendorff (laut Flückiger et Hanbury a. a. O. 492), dass der Bau des Rhizomes derselben dem der echten Rhabarber nicht gleiche.

Die eigenthümlich aromatisch riechende, aromatisch und zugleich bitterherbe schmeckende, der grossen Menge von Krystallen oxalsauren Kalkes

wegen zwischen den Zähnen knirschende, fest-markige Droge wird fast ausschliesslich aus dem Rhizom gebildet, dem nur hie und da der oberste, ihm angrenzende Theil der Wurzel beigemischt ist (vgl. hierüber und bezüglich des Folgenden Schmitz, Ueber die sogenannten Masern der Radix Rhei. Sitzungsber. d. naturforsch. Gesellsch. zu Halle a. S. 1874). In der Handelswaare kommen die Rhizomstücke in sehr verschiedener Form und in ebenso verschiedenem Grade beschnitten (mundirt) vor, so dass bald nur ein Theil der Rinde entfernt und dann der dunkle, Rinde und Holzkörper trennende Cambiumring sichtbar ist, bald die gesammte Rinde und ein Theil des Holzringes oder selbst das ganze Holz fehlt, die Droge dann nur aus dem Markkörper besteht. Charakteristisch für die asiatische Rhabarber sind die eigenthümlichen, auf Quer- wie auf Längsschnitten vortretenden und als „Masern“ bezeichneten Strahlenkreise, die den europäischen Rhabarbersorten fehlen und nur noch im Rhizom von Rheum Emodi (S. 538), wenn auch in geringerer Menge, vorkommen. Die Entstehung dieser Masern war vor Untersuchung der lebenden Pflanze unbekannt; Schmitz hat dieselbe (a. a. O.) am frischen Wurzelstocke von *R. officinale* nachgewiesen. Darnach verhielt sich die Sache in folgender Weise:

„Alle unterirdischen Stammstücke sind dicht mit Blättern besetzt, deren grosse Blattscheiden die Stengelperipherie vollständig umfassen. In jedes dieser Blätter und Blattscheiden treten aus dem Inneren des Stammes zahlreiche einzelne Spurstränge ein, die im Internodium in einen Ring angeordnet sind. Zwischen die Stränge eines Blattes ordnen sich dann späterhin die Spurstränge der folgenden Blätter ein und bilden schliesslich im Stamme einen Ring von Fibrovasalsträngen, der sich von dem Ringe der Fibrovasalstränge des gewöhnlichen dicotylen Typus in nichts unterscheidet. Die einzelnen Stränge haben in normaler Weise ihr Phloëm auf der Aussenseite, ihr Xylem auf der Innenseite, dem Marke zugewandt, beide getrennt durch eine Cambiumschicht. Späterhin schliessen die Cambiumlamellen aller dieser Stränge zu einem Cambiumringe zusammen, der in normaler Weise in die Dicke wächst und so einen regulären Holz- und Bastring erzeugt. Dieser Holzring besteht nun fast ausschliesslich aus nicht verholzenden dünnwandigen, parenchymatischen Zellen, die im Herbste Stärke und Krystalldrusen führen. Dazwischen sind einzelne weite Gefässe oder Gruppen von Gefässen eingestreut, die namentlich in tangentialer Richtung hin und her geschlängelt aufwärts verlaufen. Der Bastring besteht ebenfalls fast ganz aus parenchymatischen Zellen, ganz analog den Zellen des Holzes, mit einzelnen eingestrenten Siebröhren. Beide, Holz- und Bastring, sind von zahlreichen schmalen Markstrahlen durchzogen, deren Zellen mit homogenem flüssigem Inhalte erfüllt sind; der letztere nimmt beim Austrocknen die bekannte gelbrothe bis rothe Färbung an. Ausserhalb des Ringes von Fibrovasalsträngen bleibt nur eine verhältnissmässig schmale Rinde übrig; innerhalb dieses Ringes aber findet sich ein ausserordentlich weites Mark, durchweg aus parenchymatischem Gewebe bestehend. Die Zellen dieses Gewebes führen im Herbste theils zahlreiche Stärkekörner oder Krystalldrusen, theils zeigen sie ganz denselben Inhalt, wie die Zellen der Markstrahlen und nehmen beim Austrocknen ganz dieselbe Färbung wie jene an. Beide Arten von Zellen sind zu Gruppen vereinigt und regelmässig durch einander gemengt. Das Gewebe des Markes erscheint deshalb im trockenen Zustande in der bekannten Weise roth und weiss melirt. Durch dieses ausserordentlich weite Mark verlaufen nun zahlreiche Anastomosenstränge zwischen den einzelnen Blattspursträngen. In jüngeren Entwicklungsstadien des Stammstückes erstrecken sich die meisten dieser Anastomososen horizontal von einer Seite des Ringes der Blattspuren zur entgegengesetzten, theils durch die Mitte, theils als Sehnen des Kreises. Diese Sehnen kreuzen sich in sehr verschiedener Weise und anastomosiren dann an den Kreuzungsstellen mit einander. Die einzelnen Sehnen setzen dabei meist an der Stelle an die Blattspurstränge an, wo diese an der Insertion des Blattes auswärts biegen. Der Insertion eines Blattes und seiner Blattscheide entspricht somit ein unregel-

mässiges horizontales Netz von verflochtenen Anastomosensträngen, ganz analog dem Anastomosenetze, das auch sonst bei Dicotylen in den Stengelknoten vielfach aufzutreten pflegt. Bei der dichten Folge der einzelnen Blätter bleiben hier die Internodien nur sehr kurz und dadurch kommen auch die Anastomosenetze der auf einander folgenden Knoten sehr dicht über einander zu stehen. Diese Netze treten dann wieder unter einander in Verbindung durch zahlreiche Anastomosen, die theils senkrecht, theils schräg verlaufend eine genaue Regelmässigkeit nicht erkennen lassen. Nur allein die äussersten der verticalen Anastomosen ordnen sich meist in einen unregelmässigen Ring, der eine Strecke weit von dem Ringe der Spürstränge nach Innen entfernt bleibt; im Uebrigen aber lässt die ganze Anlage der Anastomosen eine sehr grosse Mannigfaltigkeit erkennen. Bei fortschreitendem Dickenwachsthum des ganzen Stammes geht dann auch die bisher noch sichtbare Regelmässigkeit der Anordnung in schichtenweise über einander liegende Netze verloren. Die einzelnen Netze werden unregelmässig auseinander gezerrt und schliesslich verschwindet alle Regelmässigkeit in der Anordnung der Anastomosenstränge des Markes; nur allein der erwähnte Ring von verticalen Strängen bleibt mehr oder weniger deutlich erhalten.“

„Alle diese Anastomosenstränge zeigen nun eine höchst eigenthümliche Beschaffenheit. Der einzelne Strang lässt in seinem jüngsten Entwicklungsstadium auf dem Querschnitte zunächst eine Gruppe von Phloënzellen erkennen. Dann verbreitert sich dieses Phloëm nach einer Seite hin und nun tritt in den zunächst angrenzenden Zellen tangentielle Zelltheilung ein; es entsteht ein Cambiumring, der die ganze Phloëmgruppe einschliesst. Bald darauf werden ausserhalb dieses Cambiumringes auf der Seite der Phloëmverbreiterung kleine Zellen sichtbar, von denen einzelne zu Gefässen sich ausbilden. Jeder Strang besteht also jetzt aus dem collateralen Xylem und Phloëm und dem Cambium, das hinter dem Phloëm zu einem Ringe zusammenschliesst. Dieser Cambiumring wächst nun fortgesetzt in die Dicke. Auf seiner Innenseite wird fortgesetzt neues Phloëm, auf seiner Aussenseite neues Xylem erzeugt; beide secundären Gewebemassen aber werden von zahlreichen Markstrahlen durchzogen. Zellformen und Zellinhalt dieser Gewebe stimmen übrigens ganz mit den analogen Geweben des eigentlichen Holz- und Bastringes des Stammes überein. — So finden sich also hier die einzelnen Anastomosenstränge des Markes mit selbständigem Dickenwachsthum begabt. Durch dieses Dickenwachsthum aber entsteht in Folge der eigenthümlichen Lagerung der Gewebe nicht, wie gewöhnlich bei Dicotylen, ein collateraler Xylem- und Phloëmstrang, sondern ein centraler Phloëmstrang umgeben von einem peripherischen Xylemrohre, beide von Markstrahlen durchsetzt. Diese verdickten vereinzelt Stränge aber zeigen nun auf ihrem Querschnitte diejenige Gestaltung, die man an der Droge als Strahlenkreis, als Maser, bezeichnet.“

„Das Dickenwachsthum der Anastomosenstränge beginnt schon bald nach ihrer Anlage nahe der Vegetationsspitze und dauert während der Dehnung des heranwachsenden Stammstückes fort. Allein auch nach dem Aufhören der Verdickung des Stammstückes wachsen die Anastomosenstränge noch fortwährend in die Dicke und verdrängen das zwischenliegende parenchymatische Markgewebe, dessen nächstangrenzende Schichten dadurch zusammengedrückt werden. Wie schon erwähnt, setzen die Anastomosen an die Blattspürstränge meist da an, wo diese in die Blätter ausbiegen. Ihre Anlage erfolgt sehr rasch nach der Anlage der Blattspürstränge. Die Verbindung beider Stränge geschieht nun so, dass der centrale Phloëmtheil der Anastomosenstränge, der, wie erwähnt, Anfangs überwiegt, mit dem äusseren Phloëmtheil des Blattspürstranges in Verbindung tritt. Diese Verbindung bleibt erhalten, wenn die Blattspürstränge allmählich sich zu einem Ringe vereinigt haben und vermittelt des Cambiumringes in die Dicke wachsen. Der später oft ziemlich breite Holzring wird also stets von solchen Anastomosensträngen durchsetzt bleiben, die radial nach aussen bis zu den primären Phloëmsträngen verlaufen und sich dort ansetzen. Auch diese so im Holzringe eingeschlossenen Anastomosenstränge verdicken sich mittelst ihres ringförmigen Cambiums; ein tangentialer Längsschnitt durch den Holzring des Stammstückes muss also dieselben Strangquerschnitte, dieselben Masern erkennen lassen, wie sie auf dem Querschnitte des Markes hervortreten.“

Hauptbestandtheile der Droge, den Inhalt der Markstrahlen und eines

Theiles des Markgewebes derselben bildend, sind: Chrysophansäure (Husemann, Pflanzenstoffe 982) und drei wenig bekannte Harze, Aporetin, Phacoretin und Erythroretin (Husemann a. a. O. 986). Vergl. weiter Flückig. and Hanbury 499.

Die europäischen Rhabarbersorten, deren Cultur eine sehr locale ist (vielfach nur der ein wie Stachelbeermus schmeckendes Gemüse gebenden Blattstiele wegen stattfindet), werden hauptsächlich nur noch in der Thierarzneikunde angewendet. Es gilt dieses auch von der im Cod. med. 82 noch aufgeführten Radix Rha-pontici (Berg, Waarenk. 72; Atlas zur Waarenk. Taf. XI, Fig. 32. Flückig. Pharm. 221), dem Rhizom von Rheum Rha-ponticum (S. 537).

5. *Oxyria Hill.* Kleine 4, meist wenig verzweigte Kräuter mit grundständigen (selten noch wenigen stengelständigen), gestielten, nierenförmigen oder herz-eiförmigen Blättern und lockerblüthigen Rispen. B ♂. P 4theilig, die 2 äusseren Abschnitte zurückgeschlagen, die 2 inneren, grösseren, später die Frucht einschliessenden aufrecht. A 6, von denen 4 (äussere, dedoublirte) mit den Perigonsegmenten abwechseln, 2 vor den inneren stehen. Ovarium zusammengedrückt, mit 2 Griffeln mit pinselförmigen Narben. Frucht linsenförmig, die Kanten breit häutig und durchscheinend geflügelt. Embryo gerade, in der Axe des mehligenden Endosperms, mit flachen, lineal-oblongen Cotyledonen. — 1 oder 2 Arten in der arktischen und subarktischen Region der nördlichen Erdhälfte und in den Hochgebirgen Europa's und Asien's. — *O. digyna Campdera* in Tirol, Steiermark, Salzburg, Kärnthen.

4. *Unterfamilie. Cocolobae.* ♂ oder ♀ (oft windend) oder selten Halbsträucher mit wechselständigen, oft lederigen Blättern und häufig nur kurzer oder fast fehlender Ochrea. B ♀ oder polygam-diöcisch. P calycinisch, 5theilig, später die Frucht einschliessend, derselben mehr oder weniger anwachsend und bisweilen fleischig werdend. A 8 oder selten weniger. 3 kurze Griffel mit kopfigen oder gewimperten Narben. Frucht eiförmig-3kantig bis fast kugelig. Endosperm mehlig, durch Längsfurchen 3—6klappig oder häufig gerunzelt.

6. *Coccoloba Jacq.* ♂ oder (oft hoch windende) ♀ des tropischen Amerika. B ♀. P trichterig, zur Zeit der Fruchtreife fleischig, beerenartig, die kugelige bis eiförmige Nuss einschliessend. A 8, mit der Basis der Filamente ringförmig verwachsen. Narben kopfig. — Ca. 80 Arten. — *C. uvifera Jacq.* ♀ mit grauer Rinde und (wie die übrigen Organe kahlen) sehr kurz gestielten, fast kreisförmigen oder (die unteren) breit herz-eiförmigen oder nierenförmigen, bis 15 Cmtr. breiten, fiedernervigen (und dazwischen äusserst fein netzigen), lederigen, am Rande manchmal schwach wellig-gebuchteten Blättern. B sehr klein, in einfachen, ährenförmigen Trauben endständig, viel länger als die Blätter, zuletzt hängend, die Blütenstiele in der Mitte gegliedert. P weiss. Frucht sammt dem beerenartigen und dann purpurrothen P circa 1½ Cmtr. lang und eiförmig. Von Florida und Westindien im tropischen Südamerika bis Brasilien. Abbild. Hayne, Arzneigew. X, Taf. 4. Nees v. Esenb. Plantae medicin. suppl. I, tab. 9. Lieferte aus dem Holze das jetzt aus dem Handel verschwundene Kino occidentale s. jamaicense (vgl. Berg, Waarenk. 643. Flückig. Pharm. 119. Wiesner, Rohstoffe 186).

71. Familie. Chenopodiaceae (Salsolaceae).¹

⊙ oder 4 Kräuter oder ♂ oder selten kleine ♀, kahl oder mehlig (durch blasige Köpfchenhaare) oder schuppig oder weich behaart, nicht selten fleischig. Stengel ungliedert oder gegliedert, cylindrisch oder kantig, bisweilen windend (Baselleae). Blätter wechsel- oder selten gegenständig, ein-

¹ Eichl. Diagr. II. 77. Payer, Organogénie 308, tab. 66. Moquin-Tandon in DC. Prodr. XIII. 2. pag. 41. Benth. Hook. Gen. III. 43. Ungern-Sternberg, Salicorniacearum Synopsis. Atti del congresso internazionale botanico in Firenze 1876, pag. 259. Westerlund, Ueber die Gattung Atriplex; Linnaea 1876 (VI), p. 135.

fach oder selten unregelmässig buchtig, sitzend oder gestielt, krautig und flach oder fleischig und halbcylindrisch bis cylindrisch, bisweilen rudimentär; Nebenblätter 0. B meist sehr klein, unansehnlich, meist \times , \varnothing oder durch Abort polygam oder 1geschlechtig, in der Achsel der (bisweilen fehlenden) Deckblätter ohne Vorblätter oder mit 2 schuppigen oder dornigen (*Salsola*) oder kleinlaubigen (\varnothing B von *Atriplex*) Vorblättern, einzeln achselständig oder in (durch Reduction der Tragblätter) einfachen Aehren (*Salsola*, *Corispermum*) oder häufiger in Folge von Verzweigung aus den Vorblattachsen in dichasischen (schraubeligen oder häufiger wickeligen) Blüthengruppen, die meist knäuelig, seltener locker ausgebreitet sind, in den Achseln der Laubblätter stehen und durch Verkümmern oder Schwinden der letzteren nach dem Gipfel zu häufig unterbrochene Aehren bilden etc. P fast stets calycinisch, meist 5-(seltener 4-, 3- oder 2-)lappig oder -theilig, bleibend und zur Fruchtzeit oft auffallend vergrössert und sonst verändert (knorpelig bei *Beta*; fleischig und alle im ganzen Blütenstande zu einer manbeerartigen Sammelfrucht verschmelzend bei Arten von *Blitum*; mit verschieden gestalteten Anhängseln bei *Kochia*, *Salsola*, *Cyclolepis* u. a.); Perigonsegmente in der Knospe dachig oder selten fast klappig; P in \varnothing B bisweilen 0. A meist 5 den Perigontheilen superponirt, bisweilen weniger (nie mehr), hypogyn oder einem Discus (*Beteae*, *Anabaseae*) oder dem Grunde des P eingefügt, frei oder selten unter einander mit den Basen der Filamente verwachsen, letztere pfriemlich, fädig oder linealisch, die oblongen oder pfeilförmigen, introrsen, mit Längsspalten sich öffnenden Antheren auf dem Rücken, selten an der Basis befestigt; bisweilen (Gattungen der *Anabaseae*) die Filamente am Grunde mit (nach Eichler's Auffassung) nebenblättartigen Anhängseln (*squamulae hypogynae* oder *Staminodien* der Autoren). G (2—4), selten fast unterständig (*Beta*); Fruchtknoten 1fächerig, mit 1 grundständigen, campylotropen, 1 (*Kochieae*, *Salsoleae*) oder 2 Integumente (*Chenopodeae*, *Suaedeae*) besitzenden Samenknope, die (wie natürlich auch der Same in der Frucht) in Folge der wechselnden Länge des Funiculus verschiedene, für die Systematik wichtige Lagen im Fache zeigt (horizontale Lage haben die *Beteae*, *Kochieae*, *Schoberieae* und *Sodeae*; verticale Lage bei kurzem Funiculus, aufrecht stehendem Samen und nach hinten und unten gerichteter *Radicula* haben Arten von *Blitum* und *Spinacia*; verticale Lage mit zum Scheitel verlängertem Funiculus, hängendem Samen und nach vorne und oben gerichteter *Radicula* die Gattung *Obione*; wechselnde Lage bei Arten von *Atriplex* und *Blitum*); Griffel terminal, kurz oder verlängert und mit kopfiger, 2—3lappiger Narbe, oder 2—3 Griffel mit endständiger oder auch nach innen gerückter Narbe, oder Griffel 0 und 2—3 sitzende Narben vorhanden. Frucht eine mit meist häutigem, seltener lederigem oder fleischigem Pericarp versehene Schliessfrucht, vom P (siehe oben) eingeschlossen und oft mit diesem abfallend, selten ringsum aufspringend, die Fruchtschale dem Samen anhaftend oder frei. Same horizontal oder vertical (siehe oben), linsenförmig oder fast kugelig oder nierenförmig, mit krustiger, lederiger, häutiger oder fleischiger Testa, bisweilen dem Endosperm anhängend, letzteres mehlig oder fleischig oder 0. Embryo seitlich, spiralg, hufeisenförmig oder ringförmig, die Cotyledonen meist schmal, planconvex oder flach, wenig breiter als das fast gleichlange Würzelchen. — Ca. 520 Arten, die meisten derselben in gemässigten Regionen, viele als Salz- oder Steppenpflanzen oder

Garten- und Ackerunkräuter (Schuttpflanzen). Von fossilen, hierher gerechneten Formen werden 4 Arten *Salsola* und 1 *Oleracites* aus dem Tertiär beschrieben (Schimp. Pal. végét. II. 760, III. 693). Im Folgenden sind wesentlich nur die deutschen Formen berücksichtigt.

1. Gruppe. Cyclolobeae. Embryo meist ringförmig das reichlich vorhandene Endosperm umgebend, selten hufeisenförmig gebogen neben demselben liegend.

1. Unterfamilie. Chenopodiaceae. Stengel ungegliedert, die Blätter flach und mehr oder weniger rhombisch-3eckig. B ♂, selten vielchig, das P bei allen gleich gestaltet. Samenknoſpe mit 2 Integumenten.

1. *Chenopodium Tourn.* ☉ oder 2 Kräuter, selten Halbsträucher, mehlig oder drüsig behaart. Blätter abwechselnd, ganz oder buchtig-gezähnt oder -gelappt bis fast fiederschnittig, gestielt oder sitzend. B ohne Vorblätter in wickeligen Inflorescenzen in den Achseln von Laub- oder Hochblättern, ♂, selten durch Abort ♀. P meist 5theilig. A meist 5, dem Grunde des P eingefügt. Narben 2—3, selten mehr. Frucht vom meist unveränderten P eingeschlossen, doch demselben nicht anhaftend, eiförmig oder flach kugelig. Same wagerecht oder aufrecht. Endosperm mehlig, Embryo vollständig oder fast vollständig ringförmig. — Ca. 50 Arten, die meisten in gemässigten Klimaten.

a. *Euchenopodium Gren.* Fruchtperrigon nicht fleischig, grün. Same wagerecht.

§ *Botryoides C. A. Meyer.* Blätter drüsig. Narben mässig lang. Samen stumpfrandig, glatt. Keimling das Endosperm nicht ganz umgebend.

Ch. ambrosioides L. (Mexikanisches Traubenkraut). ☉. Pflanze hellgrün, zerstreut kurzhaarig. Stengel 30—60 Cmtr. hoch, aufrecht, gefurcht, meist ästig. Blätter kurz gestielt, oblong, beiderseits verschmälert, entfernt buchtig-gezähnt, die obersten lanzettlichen ganzrandig oder fast so, alle unterseits drüsig punktirt. Blütenstände wenigblüthig, knäueiförmig, zu unterbrochenen, beblätterten (die Blätter lanzettlich und vielmal länger als die kleinen Wickeln), achselständigen Scheinähren geordnet. Seitenblüthen der Wickeln ♀, die Endblüthen ♂. Perigonsegmente der sitzenden B breit eiförmig, zur Zeit der Fruchtreife ungekielt. A vorragend. Narben 2 oder 3. — Im tropischen Amerika (Mexiko bis Peru) heimisch, zum Arzneigebrauche vielerwärts cultivirt und dann (hie und da auch in Deutschland) verwildert. Juni bis September. — Abbild. Berg u. Schmidt, Officin. Gew. Taf. II c. Hayne, Arzneigew. XIII, Taf. 15. Nees v. Esenb. *Plantae medicin.* tab. 122. — Droge: *Herba Chenopodii ambrosioidis* s. *Botryos mexicanae*, Jesuienthee, Ph. germ. 177; Ph. ross. 204; Cod. méd. 32; Ph. belg. 26. Berg, Waarenk. 237. Flüchtig. Pharm. 525. — Das kampherartige riechende und schmeckende Kraut enthält bis ca. 1% eines ätherischen, an Pfefferminze erinnernden Oeles.

Ch. anthelminthicum L. An vorige Art erinnernd, doch 2, die Blätter entfernt gesägt, die dichtblüthigen Scheinähren blattlos. Wärmere Amerika, von Pensylvanien bis Brasilien. Ein aus den Früchten gewonnenes Oel (*Oleum Chenopodii*) ist officinell. Aufgeführt wird die Pflanze in Cod. med. 34; Ph. U. S. 25, 234. — Das in diese Abtheilung gehörende, in den Mittelmeerländern und Westasien, Sibirien etc. heimische *Ch. Botrys L.*, das in Mitteldeutschland hie und da verwildert vorkommt, unterscheidet sich leicht durch buchtig-fiederspaltige Blätter (Abbild. Hayne, Arzneigew. XIII, Taf. 14. Nees v. Esenb. *Plant. medicin.* tab. 123).

§§ *Chenopodiastrum Moq. Tand.* Drüsenlos, oft mehlig bestäubt. B ♂. Narben kurz. Embryo das Endosperm völlig umschliessend.

Ch. polyspermum *L.* (unbestäubt, Blütenstände locker, Fruchterigon offen) und Ch. Vulvaria *L.* (graugrün, mehlig bestäubt, Blütenstände geknäuel, Fruchterigon geschlossen) besitzen ganzrandige Blätter, ungekielte Perigonabschnitte und glänzende, fein punktirte Samen. — Gezähnte Blätter besitzen: Ch. hybridum *L.* (Blätter am Grunde herzförmig, nicht mehlig; Samen glänzend, stumpfrandig, grubig-punktirt), Ch. murale *L.* (Blätter am Grunde gestutzt, wenigstens anfangs mehlig; Blütenstände ziemlich locker; Samen glanzlos, scharf gekielt), Ch. album *L.* (Blätter am Grunde meist keilförmig; P mit gekielten Abschnitten; Samen sehr fein punktirt).

b. Blitum *C. A. Meyer.* Samen (wenigstens theilweise) aufrecht. Kahle, drüsenlose Pflanzen mit geknäuelten Blütenständen. P die Frucht nicht ganz bedeckend. Hierher:

Ch. rubrum *L.* (Blitum *Rehb.*) und Ch. glaucum *L.*, beide mit gezähnten Blättern, kurzen Narben und zur Zeit der Fruchtreife nicht fleischigem P. — Ch. capitatum *Achers.* (Blitum *L.*) besitzt zur Zeit der Fruchtreife fleischige, scharlachrothe Perigone, so dass die Fruchtknäuel kleinen Erdbeeren gleichen. Ch. Bonus Henricus *L.* hat ganzrandige Blätter, lange Narben und nicht fleischiges P. — Alle Arten sind Gartenunkräuter oder Schuttpflanzen.

2. Beta *Tourn.* (Mangold). ☉, ☺ oder 4 kahle Kräuter mit häufig rübenförmig verdickten, fleischigen Wurzeln, gefurchten Stengeln und gestielten, ganzen oder fast ganzen Blättern. B ♂, in 2—3blüthigen Knäuelchen. P 5spaltig, am Grunde mit dem halbunterständigen Fruchtknoten verwachsen. A 5, einem fleischigen, den Fruchtknoten ringförmig umgebenden Discus eingefügt. Narben 2—3, selten bis 5. Frucht dem etwas fleischigen P anwachsend, die P der Blütenknäuelchen am Grunde unter einander verwachsend, daher die ganzen Fruchtknäuel abfallend. Same wagerecht. Keimling ringförmig. — Circa 10 Arten. — B vulgaris *L.* (Runkelrübe). ☉ oder ☺, die Wurzel einen einzigen, aufrechten, sehr ästigen, 60—125 Cmr. hohen Stengel treibend; Wurzelblätter herz-eiförmig, stumpf, am Rande meist wellig; Stengelblätter länglich bis lanzettlich; Inflorescenz zweige abstehend, fast ruthenförmig; P napfförmig, mit länglich-linealen, oben etwas einwärts gebogenen Lappen; Narben meist 2, eiförmig. An den Küsten Südeuropa's, in Mittelasien etc. heimisch, bei uns als Culturpflanze in folgenden wichtigeren Varietäten: var. Cicla *L.* (als Art — Mangold, römischer Spinat). Wurzel cylindrisch, kaum dicker als der Stengel und ganz im Boden befindlich; Blätter flach oder kraus, grün-, weiss-, gelb- oder rothrippig; die Blätter als Gemüse benutzt. Var. Rapa *Dumort.* (als Art — Runkelrübe). Wurzel sehr dick, möhren- bis spindel- oder rübenförmig, fleischig, zuletzt mit dem oberen Theile aus dem Boden vorragend; wird der Wurzeln wegen als rothe Rübe (var. rubra), Zuckerrübe (var. altissima) etc. cultivirt. Letztere Form ist sehr zuckerreich, wird daher zur Rübenzucker-Gewinnung im Grossen gezogen und verarbeitet. — B. maritima *L.* 2, unterscheidet sich durch vielstengelige Wurzel, niederliegende Stengel, ei-rautenförmige Blätter und lanzettliche Narben. Angeblich am Ufer der Nordsee.

2. Unterfamilie. *Spinaciae.* Stengel ungegliedert. Blätter flach, mehr oder weniger rhombisch-pfeilförmig. B meist 1geschlechtlich und die ♂ und ♀ verschieden gestaltet. Samenknope mit 1 oder (bei unseren Gattungen) mit 2 Integumenten. Same fast stets aufrecht.

3. Spinacia *Tourn.* (Spinat). ☉. aufrechte, kahle Kräuter mit abwechselnden, gestielten, 3eckig-ei- oder spießförmigen, ganzrandigen oder buchtig-gezähnten Blättern. B diöcisch, ohne Vorblätter, in geknäuelten Wickeln, die der ♀ Pflanzen meist unmittelbar in den Blattachsen, die der ♂ zu unterbrochenen, terminalen und achselständigen Scheinähren geordnet. P der ♂ B 4—5theilig, mit dem Grunde eingefügten, weit vorragenden A 4—5. P der ♀ B 2—4zählig, 2 gegenüberstehende grössere Zähne sich nach der Blüthezeit vergrössernd und verwachsend, so dass die Frucht in das erhärtende P eingeschlossen wird; 4 lange, fadenförmige Narben. Same aufrecht, das Würzelchen des Embryo nach unten gekehrt. 4 orientalische Arten, von denen 2 überall als Gemüsepflanzen cultivirt, nämlich: *S. glabra Mill.* (*S. inermis Mönch*, *S. oleracea β L.*). Fruchterigon fast kugelig, die Zähne nicht stachelig; und *S. oleracea L.* (z. Th., *S. spinosa Mönch*) mit fast 3eckigem

Fruchtperigon, dessen Zähne zu starken, flachen Stacheln vergrößert sind; beide von Juni bis September blühende Pflanzen wohl auch zu einer Art vereinigt.

4. *Obione Gärtn.* (*Halimus Wallr.*). Meist grauweiss-schuppige oder -mehlige, bleich oder weiss aussehende Kräuter (☉) oder Halbsträucher mit abwechselnden oder gegenständigen, eiförmigen oder rhombisch-eiförmigen, ganzrandigen oder buchtig-gezähnten Blättern, die monöcischen (bei unseren Arten) oder diöcischen B in geknäuelten, später oft gelockerten Wickeln zu endständigen Scheinähren verbunden. ♂ B ohne Vorblätter, mit 4—5theiligem P und A 4—5 am Grunde desselben eingefügt. ♀ B ohne P, aber mit 2 nach der Blüthezeit sich vergrößernden, verhärtenden und die Frucht einschliessenden Vorblättern. 2 ziemlich kurze Narben. Same vom aufsteigenden Funiculus herabhängend, das Würzelchen des Embryo nach oben gekehrt. Ca. 30 weit zerstreute Arten. In Deutschland: *O. pedunculata Moq. Tand.* und *O. portulacoides Moq. Tand.*; Meeresufer, die erstere auch an Salinen im Binnenlande.

5. *Atriplex Tourn.* Habitus der vorigen Gattung, die auch wohl mit *Atriplex* vereinigt wird. B 1- oder 2häusig, in geknäuelten, zu meist unbeläuterten end- oder achselständigen Scheinähren geordneten Dichasien, die ♀ B bisweilen an unterständigen Beisprossen an der Primanblüthe und den ersten 1—3 Gabelungen (*A. litoralis*, *A. patula*). ♂ B im Wesentlichen wie bei *Obione*. ♀ B ohne P, doch mit 2 grossen, meist krautigen, nach der Blüthezeit sich noch vergrößernden Vorblättern; oder neben ♂ und ♀ noch ♂ B von der Beschaffenheit der ♂, doch mit ausgebildetem Pistill (Section *Dichospermum* — sie werden durch Verkümmern der Staubgefässe manchmal ♀, ohne dann aber das P zu verlieren). 2 mässig lange Narben. Samen am verlängerten Funiculus seitlich befestigt, in der Section *Dichospermum* verschiedengestaltig und von verschiedener Lage. Ca. 60 weit zerstreute Arten. — I. *Dichospermum Dumort.* ♀ B zum Theil ohne P, aber mit rundlich-eiförmigen, netzaderigen Vorblättern und dann mit senkrechten Samen; zum Theil mit 3—5theiligem P und dann ohne Vorblätter (siehe oben) und mit wagerechten Samen: *A. hortense L.* (mit Einschluss von *A. nitens Schk.*); Wegränder, Schutt; Juli bis September; die senkrechten Samen von zweierlei Ausbildung (grössere bräunliche und kleine schwarzgraue — vgl. Lange, Botanisch Tidsskrift 1866; Warming, Flora 1869; Scharlock, Bot. Zeit. 1873); die var. *sativum Aschers.* als Gemüsepflanze gebaut. — II. *Tentliopsis Dumort.* Alle ♀ B mit Vorblättern und ohne P; alle Samen senkrecht. Hierher gehören die auf Schutt, an Wegrändern, Zäunen etc. meist hänfigen *A. patulum L.*, *A. hastatum L.* etc. — III. *Scleroocalymna Aschers.* Durch die bis zur Mitte verwachsenden, zur Zeit der Fruchtreife knorpelig erhärteten Vorblätter von den vorigen beiden Sectionen verschieden: *A. roseum L.*

3. *Unterfamilie. Camphorosmeae.* Stengel ungegliedert. Blätter linealisch oder halbrund. B ♂ oder polygam, selten monöcisch. P in allen B gleich ausgebildet oder in den ♀ fehlend. Samenknope mit 1 Integument. Samen aufrecht oder horizontal.

6. *Camphorosma L.* B ♂. P zusammengedrückt-röhrig, ungeflügelt und ungestachelt, 4zählig, 2 gegenüberstehende Zähne grösser und gekielt. Same aufrecht. — *C. monspeliaca L.* Mittelmeerländer. *Herba Camphoratae* früher officinell (Cod. med. 43).

7. *Kochia Moq. Tand.* B meist ♂. P krugförmig, 5spaltig, die Lappen bei der Fruchtreife auf dem Rücken geflügelt. Samen horizontal. — *K. arenaria Roth.* ☉. Sandige Orte am Mittelrhein. August bis October.

8. *Echinopsilon Moq. Tand.* P zur Zeit der Fruchtreife auf dem Rücken mit 5 abstehenden, dornförmigen Anhängseln; sonst wie vorige Gattung. — *E. hirsutus Moq. Tand.* ☉. Norddeutsche Küsten. August, September.

4. *Unterfamilie. Corispermeae.* Stengel ungegliedert. Blätter abwechselnd, linealisch, lederig. B ♂, alle mit gleichgestaltetem P. Samenknope mit 1 Integument. Same aufrecht, dem Pericarp anhaftend.

9. *Corispermum Juss.* P 5gliederig oder unvollständig bis 0, häutig; Staubgefässe 5—1. Frucht stark zusammengedrückt, mit zartem Pericarp. — *C. intermedium Schweig.* und *C. Marschallii Sternb.* mit fehlendem und *C. hyssopifolia L.* mit 2gliederigem (selten vollständigem) P. Sandige Orte am Meere und im Binnenlande, sehr zerstreut. Juli bis September.

5. *Unterfamilie. Salicorniaceae.* Stengel gegliedert und an den Gelenken eingeschnürt. Blätter fleischig oder schuppig oder 0. B gleichgestaltet, ♂, selten polygam. Samenknoepe mit 1 oder 2 Integumenten. Same aufrecht.

10. *Salicornia Tourn.* Kräuter oder Halbsträucher mit fleischigen, cylindrischen, gegenständigen Aesten und niedrigen, häutigen Scheidenblättern, die 2 verwachsenen Schüppchen entsprechen. B ohne Vorblätter, in Vertiefungen der Axe eingesenkt in 3blüthigen Dichasien in den Achseln der Schüppchen, die Dichasien decussirt und terminale Aehrchen bildend. P schlauchförmig, fast geschlossen, mit 3—4 Zähnen, zur Zeit der Fruchtreife schwammig, oberwärts schwach quer-geflügelt, die Frucht einschliessend. A 1—2. 2 kurze Narben. Samenknoepe mit 1 Integument. Embryo nur hufeisenförmig gekrümmt neben dem Endosperm liegend. — *S. herbacea L.* ☉. Meeresküsten, Salinen. August, September.

2. *Gruppe. Spirolobeae.* Keimling spiralgewunden. Endosperm sehr klein oder 0.

6. *Unterfamilie. Salsoleae.* Stengel ungegliedert. B ♀.

11. *Suaeda Forskal.* P 5theilig, mit dicken, fleischigen, grünen, später die Frucht einschliessenden und ungeflügelten Abschnitten. A 5. 2 sehr kurze Narben. Samenknoepe mit 2 Integumenten. Same aufrecht. Embryo in einer Ebene spiralgewunden. Endosperm 0 oder in 2 Hälften ausserhalb der Embryowindungen. — *S. maritima Dumort.* (Chenopodina *Moq. Tand.*, *Schoberia C. A. Mey.*) ☉. Meeresküsten und Salinen. Juli bis September.

12. *Salsola L.* P ungleich-5gliederig, oberwärts häutig, die Abschnitte nach der Blüthezeit quer-geflügelt. A 5 oder 3, am Grunde ringförmig verwachsen. 2 lange Narben. Samenknoepe mit 1 Integument. Frucht im sternförmig geflügelten P eingeschlossen. Same wagrecht. Embryo schraubig gewunden. Endosperm 0. — *S. Kali L.* ☉. Seestrand und zerstreut im Binnenlande. — *S. Soda L.* (*Herba Salsolae s. Kali majoris* — *Cod. med.* 88) und *S. Tragus L.* (*Herba Tragi* — *Cod. med.* 88) früher officinell; beide im Mittelmeergebiet. Die Pflanzen zur Sodabereitung verwendet, erstere auch als Salat gegessen.

72. Familie. Amarantaceae.¹

☉ oder 4 Kräuter oder Halbsträucher, sehr selten kleine Bäume. Blätter gegenständig oder abwechselnd, krautig, fleischig oder lederig, einfach und meist ganzrandig. Nebenblätter 0. B klein, * oder fast so, ♂ oder durch Abort polygamonöisch, selten diöisch, selten einzeln in den Blattachsen, meist in einfachen oder rispigen Aehren, Köpfchen, Dichasien etc. in den Achseln hochblattartiger, sehr häufig hyaliner Bracteen; bisweilen die letzten B der Dichasien steril und zu eigentümlich gestalteten Hakenbündeln etc. metamorphosirt (*Desmochaeteae*). P meist 3—5blättrig, selten mehrgliederig (*Lachnostachys*) oder auf 1 Blatt reducirt (*Mengea*), oder selten 0 (♀ B von *Acnida*), die Blättchen bisweilen am Grunde verwachsen, kelch- oder häufiger kronenartig, sehr häufig trockenhäutig-durchsichtig, zuweilen die inneren Blättchen kleiner oder rudimentär und die ihnen gegenüberstehenden Staubgefässe unterdrückt (Arten von *Euxolus*, *Amarantus* etc.). A 1—5 den Perigonblättern gegenüber, die Filamente meist unter sich röhrig oder becherförmig mehr oder minder hoch verwachsen und zwischen den Buchten häufig mit nebenblattartigen Anhängseln (*Staminodien* oder *Petala* verschiedener Autoren), die introrsen Antheren mit 4 oder (bei den *Gomphreneae*) nur mit 2 Fächern. G ⁽²⁻³⁾, das Ovarium 1fächerig mit meist nur 1 campylotropen, grundständigen, 2 Integumente besitzenden Samenknoepe, die bei kurzem Funiculus aufrecht, bei längerem hängend ist und damit auch verschiedene Lage des Embryo im Samen verbindet (vergl. die *Chenopodiaceen*); selten die Samenknoepen ∞ auf sehr kurzer Centralplacenta; Griffel oder Narben 2—3. Frucht selten eine Beere, meist schlauchartig, mit häutigem, nicht oder unregelmässig aufspringendem Pericarp, meist von dem bleibenden P eingeschlossen. Same ver-

¹ Eichl. *Diagr.* II. 84. Payer, *Organogénie* 317, tab. 67, 74. Moquin-Tandon in *DC. Prodr.* XIII. 2. pag. 231. Benth. *Hook. Gen.* III. 20.

tical, das Würzelchen des peripherischen, gebogenen oder ringförmigen Embryo auf- oder abwärts gerichtet; Endosperm mehlig, reichlich vorhanden. — Ca. 480, mit Ausschluss der kalten Regionen über die ganze Erde zerstreute Arten. In Deutschland nur die 3 Gattungen *Amarantus*, *Albersia* und *Polycnemum* vertreten.

1. *Unterfamilie. Celosieae.* Antheren 4fächerig. Samenknospen 2—∞. Hierher die in Gärten oft cultivirte Gattung *Celosia* *L.* (*C. cristata* *L.*, Hahnenkamm, stammt aus dem warmen Asien).

2. *Unterfamilie. Amaranteae* (Achyrantheae). Antheren 4fächerig. Ovarium mit nur 1 Samenknospe.

1. *Amarantus* *L.* (Fuchsschwanz). ☉ Kräuter mit abwechselnden Blättern und zu end- und achselständigen, oft rispig verzweigten Scheinähren geordneten, wickeligen Dichasien. B polygam-monöcisch. P 5-, selten 3blättrig. A 5 (oder 3), mit freien Filamenten. 2—3 sitzende Narben. Frucht eiförmig, quer aufspringend. Same aufrecht, mit ringförmigem Embryo. — *A. retroflexus* *L.* Auf bebautem Boden, Schutt etc. Juli bis September. — *A. candatus* *L.*, *A. paniculatus* *L.* u. a. *A.* des warmen Asien's häufig als Gartenzierpflanzen.

2. *Albersia* *Kunth.* Von voriger Gattung durch meist 3-, selten 5gliederige B und die nicht aufspringende Frucht verschieden. — *A. Blitum* *Kth.* (*Amarantus* *L.*). ☉ Unkraut auf Gartenland, an Dorfstrassen etc. Juli bis Herbst.

3. *Polycnemum* *L.* ☉, ästige, niederliegende Kräuter mit pfriemenförmigen Blättern und einzeln achselständigen ♀ B. P 5blättrig. A 3 oder selten 1 oder 5, die Filamente am Grunde zu einem becherförmigen Ringe verwachsen. 2 Narben auf kurzem Griffel. Frucht nicht aufspringend. Same aufrecht, mit ringförmigem Embryo. — *P. arvense* *L.* und *P. majus* *Al. Br.* auf Aeckern. Juli bis Herbst.

3. *Unterfamilie. Gomphreneae.* Antheren 2fächerig (reif 1fächerig). Ovarium 1eig. — *Gomphrena* *L.* (*G. globosa* *L.* Ostindien, China, Japan; Gartenzierpflanze).

73. Familie. Phytolaccaceae.¹

Meist kable, am Grunde oft holzige Kräuter, oder ♂ oder ♀ mit ungetheilten, abwechselnden Blättern; Nebenblätter 0 oder sehr klein oder auf Würzchen reducirt. Blüthenstände meist axilläre oder terminale oder (häufig bei *Phytolacca*) durch Uebergipfelung blattgegenständige Ähren oder Trauben, zuweilen rispig zusammengesetzt, die ♀ oder 1geschlechtigen, meist *B mit 2 sammt den Deckblättchen kleinen und schuppenförmigen Vorblättern. P meist 4—5theilig, kelchartig oder zuweilen etwas corollinisch, krautig bis lederig, selten häutig, die Abschnitte gleich oder ungleich. A 4—∞ in 1—2 oder mehr Kreisen, häufig paarig dedoublirt (von Payer entwickelungsgeschichtlich nachgewiesen), in den Wirteln mit den Perigontheilen abwechselnd oder denselben superponirt oder beides in derselben B, die hypogynen oder schwach perigynen oder einem hypogynen ringförmigen Discus eingefügten Filamente meist frei oder an der Basis verwachsend, sehr häufig bleibend und die intronsen Antheren abfallend. G aus 1—∞ Carpellern gebildet, monomer oder pleiomer und dann mehr oder weniger apocarp oder syncarp und im letzten Falle der Zahl der Carpiden entsprechend gefächert, jeder Fruchtknoten oder jedes Fach in der Regel mit 1 grundständigen oder fast grundständigen, campylotropen Samenknospe mit nach vorne gekehrter Mikropyle; Griffel kurz oder 0; Narben meist linealisch, faden- oder pfriemenförmig. Frucht nach Beschaffenheit des Fruchtknotens variabel. Same aufrecht oder selten aufsteigend, mit häutiger, krustiger oder lederiger Testa, bisweilen mit einem meist kleinen Arillus, der peripherisch gelegene Embryo das mehligere oder fleischige (doch auch fehlende) Endosperm ringförmig oder bogig einschliessend. — Ca. 60 meist tropische oder subtropische Arten.

Phytolacca *L.* gehört in die Unterfamilie der *Euphytolaccaceae* mit meist ♀ B und 2—∞ Carpellern. Die Gattung ist durch das gleichlappige P, sitzende, freie oder verwachsene Carpelle, nicht aufspringende Früchte und lederige Samen-

¹ Eichl. *Diagr.* II. 89. Payer, *Organogénie* 201, tab. 62, 63, 66. Moquin-Tandon in *DC. Prodr.* XIII. 2. pag. 2. Benth. *Hook. Gen.* III. 78. *Baillon, Hist.* IV. 23.

schale charakterisirt. — *Ph. decandra* L. (Kermesbeere). 4, mit bis über 3 Mtr. hohem, verzweigtem Stengel, grossen, ei-lanzettlichen Blättern, A 10 und 10 Carpellen, welche eine 10fächerige Beere bilden. Südeuropa, Nordafrika, China, Sandwichinseln, Nordamerika. Officinell waren *Radix*, *Herba* et *Baccæ* Phytolaccæ s. *Solani racemosi* (Ph. U. S. 60. Berg, Waarenk. 381); der Saft der Beeren zum Färben dienend.

Den Phytolaccaceen schliesst die kleine, nur 1 Art, *Thelygonum Cynocrambe*, enthaltende Familie der *Thelygoneae* an (Eichl. Diagr. II. 93. Benth. Hook. Gen. III. 351, 395 unter den *Urticaceen*).

74. Familie. Nyctaginiaceae.¹

Kräuter (meist 4), oder seltener 5 oder 6, mit cylindrischen, knotig-gegliederten, oft zerbrechlichen, ästigen Stengeln oder Zweigen, die Rinde der 6 in der Jugend häufig schwammig, die Axillarsprosse bisweilen abortirend und in Dornen umgewandelt. Blätter gegenständig oder seltener abwechselnd, sitzend oder gestielt, einfach, fiedernervig, ohne Nebenblätter. B ♂, selten (*Pisonia*) 2häusig, *, geknänelt und meist zu Köpfchen, seltener zu einfachen Aehren oder Dolden etc. gruppirt, welche von einem Involucrum aus Hochblättern gestützt werden; Involucrum ansehnlich, kelchförmig. ∞ blätterig und ∞ B einschliessend (*Nyctaginia*) — oder ebenso, doch 5blätterig und 1blüthig (*Mirabilis*) oder 3blüthig (*Quamoclidion*) oder ∞ blüthig (*Abronia*) — oder ein 3blätteriges und 3blüthiges Involucrum vorhanden (*Allionia*) — oder die ansehnliche Hülle aus 3 farbigen Hochblättern gebildet (*Bougainvilleae*) — oder das unansehnliche Involucrum ∞ kleine Blättchen enthaltend (*Boerhaviae*). P krautig oder corollinisch, glockig, teller- oder trichterförmig, oft in der Mitte eingeschnürt, der Saum oft 3–5zählig oder -lappig, in der Knospe faltig-gedreht, die Perigonbasis nach der Blüthezeit bleibend und die Frucht einschliessend. A 1–∞ (5 bei *Mirabilis*, 5–10 bei *Pisonia*, 2 bei *Leucaster*, 1–5 bei *Boerhavia*, 15–18 bei *Okenia* u. s. w.), hypogyn, die Filamente frei oder an der Basis verwachsen, selten dem P anhaftend, die aus dem P vorragenden oder in demselben eingeschlossenen Antheren seitlich mit Längsspalten sich öffnend. G ⁽¹⁾, mit 1fächerigem Ovarium und 1 grundständigen, aufrechten, campylotropen Samenknospe; Griffel einfach, verlängert oder kurz bis 0, mit einfacher, verschieden gestalteter Narbe. Schliessfrucht mit häutigem Pericarp, doch von der vergrösserten und erhärteten oder fleischigen, glatten, gerippten oder geflügelten, drüsigen oder gestachelten etc. Perigonbasis eng eingeschlossen; Endosperm mehlig, fleischig oder schleimig; Embryo gekrümmt oder (bei *Pisonia*) gerade. — Ca. 215 den tropischen und wärmeren Klimaten, vorzüglich Amerika angehörende Arten. 4 tertiäre Blattreste (von denen einer in Begleitung von Pistill oder Frucht) werden der Gattung *Pisonia* zuertheilt (Schimp. Pal. végét. II. 762).

Mirabilis Jalapa L., eine 4, im tropischen Amerika heimische Pflanze, wird bei uns häufig in Gärten cultivirt (Wunderblume) und liefert (wohl sammt der mexikanischen *M. longiflora* L. — Abbild. Nees v. Esenb. *Plantae medicin. suppl.* V, tab. 7) in ihrer rübenförmigen Wurzel die jetzt obsolete *Radix Metalistae* s. *Matalistae* (falsche Jalapenwurzel).

75. Familie. Caryophyllaceae.²

⊙ oder 4 Kräuter, selten Halbsträucher oder kleine 6 mit häufig an den Knoten verdickten und bisweilen gegliederten Zweigen. Blätter gegenständig, einfach und ganzrandig, oft an der Basis unter einander verwachsen,

¹ Eichl. Diagr. II. 99. Payer, Organ. 297, tab. 62. Baillon, Hist. IV. 1. Choisy, in DC. Prodr. XIII. 2. pag. 425. Benth. Hook. Gen. III. 1. Finger, Anatomie und Entwicklungsgeschichte von *Mirabilis Jalapa*. Bonn 1873.

² Eichl. Diagr. II. 105. Payer, Organ. 362, 344, tab. 70–73. DC. Prodr. I. 351. Benth. Hook. Gen. I. 141 (*Caryophylleae*) u. III. 12 (*Illecebraceae*). Rohrbach, Monographie d. Gattung *Silene*. Leipzig 1868. Weitere Literatur b. Eichler.

meist 1—3nervig. Nebenblätter 0 oder klein und trockenhäutig. Blütenstände sehr variabel in terminalen und axillären Cymen oder in botrytischen Cymencomplexen, die Partialinflorescenz als Dichasium mit wickeliger Ausbildung oder als reine Wickel ausgebildet. B ✕, meist ♀. K 4—5gliederig, frei- oder verwachsenblättrig. C 4—5blättrig oder selten rudimentär oder 0, hypogyn oder schwach perigyn, bisweilen sammt A und G durch ein verlängertes Internodium vom K fortgerückt. A so viele oder doppelt so viele als C oder unvollzählig, hypogyn oder perigyn, die Filamente frei oder am Grunde unter einander verwachsen, die Antheren intrors. G (2—5), 1fächerig oder selten im Grunde unvollkommen gefächert, mit 1—∞eiiger Basilar- oder Centralplacenta, die Samenknochen meist campylotrop, die 2—5 Griffel frei oder unter einander verwachsen. Frucht meist eine Kapsel, mit so vielen oder doppelt so vielen Klappen oder Zähnen aufspringend, als Carpellblätter vorhanden, selten eine Beeren- oder trockene Schliessfrucht. Same mit mehligem oder fleischigem Endosperm. Embryo meist gebogen oder ringförmig, selten gerade, peripherisch oder excentrisch. Ca. 1000 Arten, die meisten in den aussertropischen Klimaten der nördlichen Erdhälfte.

Uebersicht der deutschen Gattungen:

1. *Unterfamilie. Sileneae.* Meist Kräuter mit knotig gegliedertem Stengel und gegenständigen, sitzenden, meist schmalen, oft an der Basis scheidig verwachsenen, nebenblattlosen Blättern. K (5). C 5, die Blätter oft zerschlitzt oder gespalten, manchmal mit Ligulargebilden (Nebenkrone). A 5+5. G (2—5), 1fächerig oder unvollkommen mehrfächerig. Griffel 2—5. Oberhalb des Kelches ist die Blütenaxe oft zu einer C, A und G tragenden Säule verlängert.

I. Griffel und Narben 2.

A. Kelch mit trockenhäutigen Streifen.

a. Samen nierenförmig, mit gerundetem Rücken. Keimling gekrümmt: *Gypsophila*.

b. Samen schildförmig oder gewölbt, mit vorspringendem Kiel. Keimling fast gerade: *Tunica*.

B. Kelch ganz krautig.

a. Kelch von mehreren Hochblättern umgeben. Blumenblätter plötzlich in den meist mit Flügelleisten versehenen Nagel verschmälert, ohne Krönchen (Ligula). Sonst wie *Tunica*: *Dianthus*.

b. Kelch ohne Hochblätter. Blumenblätter am Nagel mit Flügelleisten. Keimling gekrümmt.

* Kelch cylindrisch. Blumenblätter mit einem 2spitzigen Nebenkrönchen. Samen nierenförmig: *Saponaria*.

** Kelch bauchig, 5kantig. Blumenblätter ohne Krönchen. Samen kugelig: *Vaccaria*.

II. Griffel und Narben 3.

A. Frucht eine schwarze, 1fächerige Beere: *Cucubalus*.

B. Frucht eine unvollständig 3-, selten 5fächerige Kapsel: *Silene*.

III. Griffel und Narben 5 (seltener 3).

A. Kapsel am Grunde 5fächerig, an der Spitze 5klappig: *Viscaria*.

B. Kapsel 1fächerig.

a. Kapsel 10zählig aufspringend (oft — wenn nur 3 Griffel — mit 6 Zähnen): *Melandryum*.

b. Kapsel 5zählig oder -klappig.

* Blumenblätter mit Nebenkrone, der Nagel ohne Flügelleisten.

○ Krönchen auf einer hohen Wölbung stehend. Fruchtknoten nicht gedreht: *Lychnis*.

○ Krönchen flach aufsitzend. Fruchtknoten schwach gedreht: *Coronaria*.

** Blumenblätter ohne Krönchen, der Nagel mit Flügelleisten: *Agrostemma*.

2. *Unterfamilie. Alsineae.* Meist kleine, unscheinbare Kräuter mit zarten, an den Knoten mehr oder weniger verdickten Stengeln. Blätter gegenständig, oft sitzend, einfach, öfter am Grunde zu einer Scheide verwachsen, meist ohne Nebenblätter. Blütenboden stets völlig verkürzt. K 5, selten 4. C meist vorhanden. A meist 10, doch vielfach schwankend, öfter nur 5 vollkommen ausgebildet. Griffel oder Narben 2—5. Kapsel 1fächerig, ∞ samig, mit so vielen oder doppelt so vielen Klappen oder Zähnen, als Griffel oder Narben vorhanden, aufspringend.

I. Griffel oder Narben 3 (selten 2).

A. Kronblätter ganz, oder seicht ausgerandet.

a. Aeussere Staubgefässe an der Basis mit 2 kleinen Drüsen. Kapsel 3klappig.

* Samen nierenförmig, flügellos: *Alsine*.

** Samen 3eckig oder rundlich, flügellos oder geflügelt: *Lepigonum* (*Spergularia*).

*** Samen verkehrt-eiförmig, auf dem Rücken aufgetrieben-gewölbt, auf der entgegengesetzten Seite mit einer länglichen Grube: *Honkeneya* (*Halianthus*).

b. Staubgefässe ohne Drüsen.

* Kapsel 4—6klappig. Samen mit Anhängsel: *Möhringia*.

** Kapsel 6klappig. Samen nierenförmig, ohne Anhängsel: *Arenaria*.

B. Kronblätter gezähnt. Staubgefässe meist 3—5. Samen schildförmig: *Holostemum*.

C. Kronblätter tief ausgerandet oder 2theilig. Staubgefässe 3, 5, 8 oder 10. Samen nierenförmig: *Stellaria*.

II. Griffel und Narben 4. Blüthe 4gliederig. Kapsel 8zählig: *Moenchia*.

III. Griffel und Narben 5.

A. Blüthe 4—5gliederig; A 4, 5 oder 10. Kronblätter ungetheilt. Kapsel 4—5klappig. Samen nierenförmig, flügellos: *Sagina*.

B. Blüthe 5gliederig.

a. Kronblätter ungetheilt. Kapsel 5klappig. Samen kreisrund, von einem Flügel umzogen: *Spergula*.

b. Kronblätter ausgerandet oder 2spaltig. Samen flügellos.

* Kapsel an der Spitze 10klappig. Narben vor den Kelchblättern: *Cerastium*.

** Kapsel 5klappig. Narben vor den Kronblättern: *Malachium*.

3. *Unterfamilie. Paronychieae.* Kräuter oder Halbsträucher mit meist gegenständigen Blättern und trockenhäutigen Nebenblättern. B meist trugdoldig oder geknäuel, mit unscheinbaren Blütenhüllen. K (4—5). C 4—5, öfter fehlend, oder die Blätter klein und den Staubfäden ähnlich. A den Kelchtheilen superponirt, öfter dem Kelchgrunde eingefügt, 5 oder auch 10, der innere Kreis häufig theilweise oder ganz fehlschlagend. Frucht ungefächert, meist 1samig, nicht oder nur am Grunde unvollkommen aufspringend, selten eine mehrsamige Kapsel. Keimling selten in der Axe des Eiweisses, gerade.

I. Meist 3 Staubgefässe. Kapsel 3klappig, ∞ samig, bis zur Basis aufspringend: *Polycarpon*.

II. Staubgefässe 5.

A. Griffel mit 2 Narben.

a. Kelchzipfel flach-concav.

* Schliessfrucht ohne Deckelansatz: *Herniaria*.

** Schliessfrucht mit angewachsenem Deckel: *Paronychia*.

b. Kelchzipfel dick, schwammig, von der Seite zusammengedrückt, begrannt. Kapsel mit 5—10 schmalen, oben zusammenhängenden Klappen sich öffnend: *Illecebrum*.

B. Mit 3 Narben und 1samiger Schliessfrucht: *Corrigiola*.

4. *Unterfamilie. Sclerantheae.* Kräuter mit gegenständigen, schmalen, sitzenden, nebenblattlosen Blättern. K (4—5), bleibend. C 0. A 5, mit 5 Staminodien wechselnd. Fruchtknoten mit 1—2 grundständigen Samenknospen. Schliessfrucht 1samig. Keimling peripherisch. — *Scleranthus*.

1. Unterfamilie. *Sileneae*. Diagnose auf S. 550.

1. Section. *Lychnideae*. Blumenblätter in den Knospen wechselwendig gedreht, d. h. in den B mit rechtsumlaufender Blattstellung rechts, in denen mit linksumlaufender Stellung links; Nagel der Kronblätter fast stets ohne Flügelleisten. K mit Commissuralrippen (d. h. Rippen, welche an der Grenze zweier Kelchtheile, resp. von den Buchten zwischen den Zähnen abwärts verlaufen). Gynaeceum 3- oder 5gliedrig mit 3 oder 5 Griffeln, die Kapsel mit 5 oder 10 Zähnen aufspringend. Keimling fast kreisförmig gekrümmt.

1. *Cucubalus Tourn.* 2, ästiges, klimmendes Kraut mit eiförmigen oder oblongen, spitzen, wie die ganze Pflanze kurzhaarigen Blättern. B nickend; K aufgeblasen-glockig, mit 5 Zähnen und 10 schwachen Rippen. C 5, die Kronblätter mit schmalen Nagel, zurückgeschlagener, 2spaltiger Platte und am Grunde der letzteren mit kurzem Krönchen. A 10. G ⁽³⁾, 1fächerig, mit 3 fadenförmigen Griffeln und ∞ Samenknospen. Frucht eine kugelige, schwarze Beere mit ∞ nierenförmigen, glänzend-schwarzen Samen. Nur 1 Art in Europa und Mittelasien: *C. baccifer L.* Ufergebüsch. Juli, August. Gegen Blutflüsse etc. früher officinell: *Herba Cucubali s. Viscaginis bacciferi*.

2. *Silene L.* ☉ oder 2, aufrechte oder niederliegende oder rasig wachsende oder klimmende Kräuter mit linealischen bis spatel- oder eiförmigen Blättern und einzeln stehenden B oder verschiedenartigen Inflorescenzen. K aufgeblasen-ci-, glocken-, keulen- oder röhrenförmig, 5zählig oder -spaltig, 10- oder seltener ∞nervig. C 5 mit schmalen Nagel und ganzer oder 2spaltiger, seltener mehrtheiliger Platte und meist mit Nebenkrone. A 10, das unter ihnen stehende Internodium der Blütenaxe meist mehr oder weniger säulenförmig verlängert. G ^(3 oder 5), am Grunde meist 3- oder seltener 5fächerig, mit 3 oder 5 Griffeln und ∞ Samenknospen. Kapsel an der Spitze mit 6 oder 10 Zähnen aufspringend, mit ∞ nierenförmigen, meist höckerigen Samen. ∞ (von den verschiedenen Autoren bis zu 400 gespaltene) Arten, die meisten in den Mittelmeerländern und im aussertropischen Asien. I. Behen *Mönch*. K aufgeblasen, weit offen, mit 20 durch ein reiches Adernetz verbundenen Rippen. G und Kapsel 3zählig: *S. inflata Sm.* (*Cucubalus Behen L.*) 2. Wiesen, Hügel, Wegränder. Juni bis September. Wurzel als *Radix Behen albi* früher gebräuchlich. — II. *Conomorpha Otth*. Von voriger Section verschieden durch den oben verengten K mit 30 Rippen ohne zwischenliegendes Adernetz: *S. conica L.* ☉. Sandfelder. Juni, Juli. — III. *Ensilene Godr.* K nicht aufgeblasen, 10rippig: *S. Otites Sm.* (2, mit 2hänsigen B), *S. nutans L.*, *S. Armeria* etc. ☉, *S. chlorantha Ehrh.*, *S. rupestris L.* u. a. A. 2.

3. *Viscaria Rivin.* K 10rippig. C 5, mit Krönchen. G ⁽⁵⁾, am Grunde 5fächerig, mit 5 Griffeln Kapsel an der Spitze mit 5 Zähnen aufspringend. — *V. viscosa Aschers.* (*Lychnis Viscaria L.*, Pechnelke). 2 Hügel, trockene Wiesen. Mai, Juni. Eine Varietät mit gefüllten B in Gärten cultivirt.

4. *Melandryum Roehl.* K 10—20rippig, mehr oder weniger bauchig. C 5 mit Nebenkrönchen und an der Uebergangsstelle des breiten Nagels in die 2spaltige Platte mit 2 Zähnen. G ⁽⁵⁾, 1fächerig, mit 5 Griffeln. Kapsel 1fächerig, an der Spitze 10zählig aufspringend, mit ∞ nierenförmigen, höckerigen Samen: *M. album Garcke* (*Lychnis dioica L. z Th.*, *L. alba Mill.*) und *M. rubrum Garcke* (*L. dioica L. z Th.*, *L. diurna Sibth.*), beide mit 2hänsigen B. Die Wurzel der ersteren Art früher als *Radix Saponariae albae* officinell (Berg. Waarenkunde 50. Hayne, Arzneigew. II, Taf. 3). — Die Gattung *Elisanthe Fenzl*, welche sich durch 3 B, 3zähliges G und 6zählige Kapsel unterscheidet, wird meist nur als Untergattung von *Melandrium* betrachtet: *M. noctiflorum Fr.* (*Silene L.*).

5. *Lychnis L. z. Th.* K 10rippig. C 5 mit auf hoher Wölbung stehendem Nebenkrönchen. Kapsel 1fächerig, mit 5 Zähnen aufspringend. — *L. chalcidonica L.* (aus Asien) bei uns als 2 Gartenpflanze.

6. *Coronaria L.* Durch flach aufsitzendes Krönchen und schwach gedrehten Fruchtknoten von voriger Gattung verschieden. — *C. flos cuculi A. Br.* (*Lychnis L.*) 2. Wiesen; Mai, Juni. — *C. flos Jovis A. Br.* und *C. tomentosa A. Br.* (Vexirnelke, mit stehendem Krönchen) in Gärten.

7. *Agrostemma L.* Durch laubartig verlängerte Kelchzipfel, ungetheilte Platte der krönchenlosen Blumenblätter, mit Flügelleisten versehenen Nagel und

5zählige, 1fächerige Kapsel charakterisirt. *A. Githago* L. ☉. Unkraut unter Getreide; Juni, Juli.

Die Gattungen 3—6 werden oft auch zur älteren, ca. 50 Arten zählenden Gattung *Lychnis* L. vereinigt.

2. Section. *Diantheae*. Blumenblätter in der Knospe rechts gedreht, meist ohne Krönchen, aber in der Regel mit Flügelleisten am Nagel. K ohne Commissuralrippen. G (2), mit 2 Griffeln, resp. Narben. Kapsel 1fächerig, 4zählig aufspringend. Samen nierenförmig und mit gekrümmtem Keimling oder schildförmig und dann mit geradem Embryo.

8. *Gypsophila* L. K kreiselförmig oder glockig, 5zählig, 5rippig, mit von den Zahnbuchten abwärts laufenden breiten, trockenhäutigen Streifen. C glockenförmig, die Blumenblätter allmählich in den keilförmigen Nagel verschmälert, ohne Flügelleisten und ohne Krönchen. Same nierenförmig, mit gekrümmtem Keimling. Ca. 50 meist in Südeuropa und im aussertropischen Asien heimische Arten. Bei uns *G. muralis* L. ☉. Feuchte Aecker, Wege; Juli bis October. — *G. fastigiata* L. 4. Sandfelder; Juni bis October. — *G. Struthium* L. (Südeuropa, Nordafrika), 4, liefert die Saponin (Struthiin) enthaltende *Radix Saponariae aegyptiacae* s. *hispanicae* s. *levanticae*, welche vorzüglich zum Waschen von Wolle benutzt wird (Berg, Waarenk. 50). — Wurzel von *G. Rokejeka* Del. (Aegypten) im Cod. med. 85 aufgeführt.

9. *Tunica A. Br.* K wie bei voriger Gattung mit trockenhäutigen Längstreifen. Samen schildförmig, oben gewölbt, unterseits vertieft und mit vorspringendem Kiel; Keimling gerade. — *T. prolifera* Scop. (*Dianthus prolifer* L.). ☉. Sandfelder, Raine, Hügel. Juli bis October.

10. *Dianthus* L. (Nelke). Meist 4, oft halbstrauchige Kräuter mit gewöhnlich grasartig-schmalen Blättern. K ganz krautartig (d. h. ohne trockenhäutige Längstreifen), röhrig, 5zählig, am Grunde von einem *Involucrum* aus 2—3 Paaren schuppiger, meist begrannter, sogenannter Kelchschuppen gestützt. Blumenblätter plötzlich in den langen, meist mit Flügelleisten versehenen Nagel verschmälert, ohne Krönchen, mit horizontal abstehender Platte. Samen schildförmig, mit geradem Embryo. Ca. 200, doch wahrscheinlich stark zu reducirende Arten, die Mehrzahl derselben im Mittelmeergebiete und im gemäßigten Asien. — Borbás, *Conspectus Dianthorum dubiorum et eis affinium*; Bot. Zeit. 1876, S. 353. Ueber Bastarde zu vergleichen: Ascherson, Bot. Zeit. 1877, S. 510. — I. *Ameriastrum* Ser. B büschelig oder kopfig gehäuft: *D. barbatus* L. Kelchschuppen ganz krautig, eiförmig. Süddeutschland; oft in Gärten cultivirt; Juni bis August. — *D. Armeria* L. Kelchschuppen ganz krautig, lanzettlich-pfriemenförmig. Waldländer, Raine; Juli, August. — *D. Seguieri* Vill. Kelchschuppen eiförmig, am Rande trockenhäutig. Waldländer, Gebüsche, selten. Juni bis August. — *D. Carthusianorum* L. Kelchschuppen verkehrt-eiförmig, am Rande trockenhäutig. Blattscheiden 4mal länger als die Blattbreite (bei den vorigen Arten nur so lang oder kürzer als Blattbreite). Hügel, Wiesen, Triften. Juni bis September. — II. *Caryophyllum* Ser. B einzeln oder rispig. Kelchschuppen krautig; *D. deltoides* L. Meist 2 lang begrannte Kelchschuppen. Wald- und Wegränder, Wiesen; Juni bis September. — *D. caesius* Sm. Kelchschuppen 4—6, eiförmig, kurz begrannt oder stumpf. Blätter am Rande rauh. Felsen, Kiefernwälder, Hügel, zerstreut; Mai, Juni; in Gärten mit gefüllten B. — *D. Caryophyllus* L. Kelchschuppen 4—6, fast rhombisch, stachelspitzig. Blätter am Rande glatt. Zierpflanze aus Südeuropa; Juli, August; B sonst als *Flores Tunicae hortensis* s. *Caryophyllum rubrorum officinell* (jetzt nur noch im Cod. med. 69; *Syrupus de Diantho caryophyllo*, Cod. med. 467).

11. *Saponaria* L. ☉ oder 4 Kräuter vom Habitus der Gattungen *Gypsophila* und *Silene*. K ganz krautig, nicht von Kelchschuppen gestützt, röhrig, meist cylindrisch, seltener etwas aufgeblasen, 5zählig, mit ∞ schwachen Nerven. C 5 mit Flügelleisten am schmalen Nagel und am Grunde der ungetheilten oder kurz gespaltenen oder ausgerandeten Platte mit je 2 spitzen Krönchenzähnen. Fruchtknoten 1fächerig oder am Grunde mit 1 schwachen

Scheidewand, mit ∞ Samenknochen. Kapsel auf meist sehr kurzem Träger, eiförmig oder oblong, selten fast kugelig, mit 4 kurzen Zähnen aufspringend, die ∞ Samen nierenförmig, zusammengedrückt, mit gewölbtem oder stumpfgekieltem Rücken und gekrümmtem Keimling. — Ca. 30 Arten, die meisten im Mittelmeergebiete. Officinell ist:

S. officinalis L. (Seifenkraut, Saponaire officinale, Zeepkruid). 2, mit weit kriechenden, verzweigten, cylindrischen, ca. 10 Mm. dicken, weislichen Ausläufern. Stengel aufrecht, 30—50 Cmtr. hoch, schwach behaart, mit etwas angeschwollenen Knoten, einfach oder oberwärts sparsam verzweigt. Blätter gegenständig, länglich-elliptisch oder länglich-lanzettlich, spitz, kahl, am Rande rauh, 3nervig, die Paare am Grunde ein wenig verwachsen. B büschelig gehäuft, kurz gestielt, gross, der ca. 2 Cmtr. lange Kelch cylindrisch, mit kurz-eiförmigen, zugespitzten Zähnen. Blumenblätter weiss bis hell fleischfarben, ihr Nagel länger als die keilförmige, seicht ausgerandete Platte. Antheren schieferblau. Kapsel länglich-eiförmig. Auf feuchtem Sandboden in Gebüsch, an Ufern etc. im grössten Theile Europa's und in Kleinasien. Juli, August. — Abbild. Hayne, Arzneigew. II, Taf. 2. Nees v. Esenb. *Plantae medicin.* tab. 388.

Droge: *Radix Saponariae rubrae* (Seifenwurzel), Ph. germ. 280; Ph. ross. 335; Cod. med. 85; Ph. belg. 76; Nederl. A. 265. Berg, Waarenk. 49. Flückig. Pharm. 259. — *Folia Saponariae*, Cod. med. 85.

Präparate: *Species ad decoctum lignorum*, Ph. ross. 367. *Extractum Saponariae*, Ph. helv. suppl. 46; Cod. med. 438; Ph. belg. 167. *Ptisana Saponariae*, Cod. med. 344, 347.

Bestandtheile: Saponin (Husemann, Pflanzenstoffe 750).

12. *Vaccaria Medik.* Von voriger Gattung hauptsächlich durch den bauchigen, scharf-5kantigen K und das Fehlen der Nebenkronen verschieden. An der reifen Kapsel löst sich eine derbe, pergamentartige, äussere Schicht von einer dünnen, seidenpapierartigen Innenschicht ab. Same fast kugelig. Eine \odot Art: *V. pyramidata Medik.* Unter Getreide, stellenweise. Juni, Juli.

2. *Unterfamilie. Alsineae.* Diagnose auf S. 551.

3. Section. *Sperguleae.* Blätter mit häutigen Nebenblättern. Kronblätter ungeheilt. Kapsel in der Mittellinie der Fruchtblätter mit so vielen Klappen aufspringend, als Griffel vorhanden sind.

13. *Spergula* L. z. Th. \odot oder \ominus Kräuter mit lineal-pfriemlichen Blättern. K 5. C 5. A 10, selten 5, am Grunde ohne Drüsen. Fruchtknoten 1fächerig, mit 5 vor den Kronblättern stehenden Griffeln. Samen kugelig-linsenförmig bis linsenförmig, die Kante mit schmalen oder breitem, ringsum laufendem Flügel. 2—3 Arten: *S. arvensis* L. (Blätter unterseits mit Längsfurche. Same kugelig-linsenförmig, sehr schmal geflügelt), *S. vernalis Willd.* und *S. pentandra* L. Von ersterer, auf sandigen Aeckern, Wegen etc. wachsenden Art eine var. *sativa* mit kleinen, schwarzen, fein punktirten Samen als Futterkraut gebaut; Juni bis September.

14. *Spergularia Cambessed.* (*Lepigonum Fr.*). Von voriger Gattung namentlich durch meist A 10 (die äusseren mit je 2 Drüsen am Grunde), 3 Carpellblätter und birn- oder rundlich-verkehrt-eiförmige Samen verschieden. Nur wenige \odot , \ominus oder 4 Arten auf feuchten, sandigen Wegen oder am Meeresufer und an Salinen: *S. rubra Pr.*, *S. salina Pr.* etc.

4. Section. *Sabulineae.* Blätter ohne Nebenblätter, sonst wie Section 3.

15. *Alsine Wahlbg.* Kleine \odot oder 4 Kräuter. K und C 5-, selten 4gliederig. A 10, selten 8 oder weniger bis 2, die äusseren am Grunde mit je 2 Drüsen. 3 Fruchtblätter. Samen nierenförmig, ohne Flügel und Anhängsel. *A. verna Barth.*, *A. tenuifolia Wahlbg.*, *A. viscosa Schreb.*

16. *Honkeneya Ehrh.* (*Halianthus Fr.*). Same verkehrt-eiförmig, auf dem Rücken aufgetrieben-gewölbt, auf der entgegengesetzten Seite mit länglicher Grube; sonst wie *Alsine*. — *H. peplodes Ehrh.* 2. Am Seestrande. Juni, Juli.

17. *Sagina L.* K und C 4- oder 5gliederig. A 4, 5 oder 10. Fruchtblätter 4 oder 5 vor den Blumenblättern. Samen nierenförmig, ohne Flügel und Anhängsel. Nur wenige, kleine, ☉ oder 2 Kräuter mit pfriemlichen Blättern. *S. procumbens L.*, *S. apetala L.*, *S. nodosa Bartl.*, alle auf feuchtem Boden meist häufig.

5. Section. *Stellariaeae*. Blätter ohne Nebenblätter. Kapsel in der Mittellinie und am Rande der Fruchtblätter aufspringend, also mit doppelt so vielen Klappen oder Zähnen, als Griffel vorhanden sind.

18. *Moehringia L.* K 4—5. C 4—5, die Blätter ungetheilt oder ausgerandet. A 8 oder 10, selten weniger. G⁽²⁻³⁾. Der glatte, glänzende, nierenförmige Same am Nabel mit Anhängsel. — *M. trinervia Clairv.* ☉. Laubwälder, Gebüsche. Mai, Juni.

19. *Arenaria Rupp.* K 5. C 5, die Blätter ungetheilt oder ausgerandet. A 10. G⁽³⁾. Same nierenförmig, ohne Anhängsel. — *A. serpyllifolia L.* ☉ und ☉. Aecker, Wegränder, häufig. Mai bis Herbst.

20. *Holostea L.* K 5. C 5, die Blätter gezähnt. A 3—5. G⁽³⁾. Samen schildförmig, auf der vertieften Seite mit Kiel, auf der gewölbten mit Furche. — *H. umbellatum L.* ☉ und ☉. Sandige Aecker, Wegränder, Hügel; häufig. März bis Mai.

21. *Stellaria L.* K 5. C 5, die Blätter 2spaltig oder 2theilig. A 10, selten weniger. G⁽³⁾. Samen nierenförmig, ohne Anhängsel. Circa 70 über die ganze Erde zerstreute Arten. In Deutschland: I. Fruchtknoten und K unten abgerundet; *S. nemorosa L.*, *S. (Alsine) media Vill.* (früher als *Herba Alsine officinell* — Hayne, Arzneigew. II, Taf. 47), *S. Holostea L.*, *S. graminea* etc. — II. Fruchtknoten unten verschmälert, K daher trichterförmig: *S. uliginosa Murr.*

22. *Moenchia Ehrh.* K 4—5. C 4—5, die Blätter ungetheilt oder seicht ausgerandet. A 4, 8 oder 10. G⁽⁴⁻⁵⁾, die Carpel vor den Kelchblättern. Same nierenförmig, ohne Anhängsel. — *M. erecta Ehrh.* ☉. Sandplätze, trockene Hügel etc. April, Mai.

23. *Cerastium L.* K 5, selten 4; C 5 oder 4, die Blätter 2spaltig oder spitz ausgerandet; A 10 oder selten weniger; sonst wie vorige Gattung. Ca. 100 über die ganze Erde zerstreute Arten. In Deutschland: I. C so lang oder etwas kürzer oder länger als der K: *C. glomeratum Thuill.*, *C. semidecandrum L.*, *C. triviale Lk.* — II. C doppelt so lang als K: *C. arvense L.*

24. *Malachium Fr.* K 5. C 5, die Blätter 2theilig. A 10. G⁽⁵⁾, die Carpel vor den Blumenblättern. Same nierenförmig, ohne Anhängsel. — *M. aquaticum Fr.* 2. Feuchte Wälder, Gebüsche. Juni bis August.

3. *Unterfamilie. Scleranthaeae.* Diagnose auf S. 551.

25. *Scleranthus L.* Kleine, starre, ☉ oder 4 Kräuter. K trichter- oder krugförmig, mit knorpeligem Ringe unter dem 5-, selten 4spaltigen Saume. C 0. A 10 (meist 5 steril), oder durch Abort 1, 2 oder 5. G⁽²⁾. Frucht eine Isamige, trockene Schliessfrucht. Circa 10 Arten. In Deutschland: *S. annuus L.* und *S. perennis L.* auf sandigen Aeckern nicht selten. Mai bis Herbst.

4. *Unterfamilie. Paronychieae.* Diagnose auf S. 551.

26. *Polycarpon L.* K 5theilig, seine Glieder gekielt. C 5, die kleinen hyalinen Blätter ganz oder ausgerandet. A 3—5 vor den Kelchgliedern. Fruchtknoten 1fächerig, mit ∞ Samenknospen und 3 sehr kurzen Griffeln. Kapsel 3klappig, ∞samig. — *P. tetraphyllum L.* ☉. Sandboden, sehr selten. August, September.

27. *Corrigiola L.* K 5theilig. C 5, die dem Kelchgrunde eingefügten Blätter mindestens so gross als der K. A 5 vor den Kelchtheilen. Fruchtknoten mit 1 Samenknospe und 3 sitzenden Narben. Schliessfrucht isamig, im bleibenden K eingeschlossen. — *C. litoralis L.* ☉. Feuchter Sandboden. Juli bis September.

28. *Herniaria Tourn.* K 5theilig, die Zipfel etwas concav. C 5, die kleinen, pfriemlichen Blättchen staubfadenähnlich und nebst den A 5 einem den Fruchtknoten umgebenden, knorpeligen Ringe eingefügt. Fruchtknoten mit 1 Samenknospe und 2 fast sitzenden Narben. Isamige Schliessfrucht im bleibenden K eingeschlossen. — *H. glabra L.* (früher als *Herba Herniariae officinell*

— Hayne, Arzneigew. IV, Taf. 37) und *H. hirsuta* L. auf Sandboden meist nicht selten. Juli bis Herbst.

29. *Illecebrum Town.* Kelchzipfel dick, schwammig-knorpelig, von der Seite zusammengedrückt, begrannt und innen mit schmaler, concaver Fläche. Frucht mit 5 oder 10 oben zusammenhängenden Klappen aufspringend. Sonst wie vorige Gattung. — *I. verticillatum* L. 4. Feuchter Sandboden. Juli bis Herbst.

76. Familie. Aizoaceae (Ficoideae).¹

⊙ oder 4, sehr häufig niedergestreckte, verzweigte Kräuter oder Halbsträucher, die oft wirtelig gestellten Zweige häufig knotig gegliedert. Blätter gegenständig, abwechselnd oder fast wirtelig, nicht selten fleischig, einfach. der Rand ganz oder knorpelig-gesägt oder dornig. Nebenblätter 0 oder trockenhäutig. Inflorescenzen verschieden. sehr häufig cymös gebüschelt oder geknäuel, nie rispig. B *, ♀, selten polygam. K 4—5blättrig oder -theilig, selten 4—5spaltig oder -lappig, selten 3- oder 6gliederig, frei oder halb oder ganz oberständig; bei den Aizoideae, der Mehrzahl der Mollugineae und der Gattung *Tetragonia* unter den Mesembryeae der K allein als einfaches P der apetalen B vorhanden. C 5—∞blättrig, letzteres namentlich bei *Mesembryanthemum*, bei welchem nach Payer und Hagen die 1—∞ Wirtel zeigende Corolle sammt den in 4—∞ Wirteln stehenden Staubgefäßen aus 4 oder 5 mit den Kelchtheilen abwechselnden Primordien hervorgehen, die centrifugal *dédoublieren* und die äusseren Glieder petaloid, die inneren staminal ausbilden. A 3—∞, hypogyn oder meist perigyn, die pfriemenförmigen oder verbreiterten Filamente frei oder in einen häutigen Ring verwachsen, die introrsen Antheren normal. G (3—20) ober- oder (bei *Tetragonia* und *Mesembryanthemum*) halb- oder ganz-unterständig, meist 3—∞fächerig (die Fächer oft durch secundäre Scheidewände verdoppelt), sehr selten Ifächerig, die Fächer mit 1—∞ amphitropen Samenknochen; Griffel so viele als Fächer, frei oder am Grunde verwachsen. Frucht meist eine häutige oder papierartige, loculicid oder quer aufspringende Kapsel, selten eine Achäne oder Steinfrucht. Samen 1—∞, mit häutiger oder krustiger Testa, mehligem oder selten fleischigem, gering entwickeltem bis massigem Endosperm und letzterem seitlich anliegendem, und mehr oder minder gekrümmtem Embryo. Ca. 450 Arten (von denen etwa 300 zu *Mesembryanthemum* gehören), die Mehrzahl in tropischen und subtropischen Klimaten. — Arten der Gattung *Mesembryanthemum* L. als Zierpflanzen cultivirt. *Tetragonia expansa* Ait., in Neuseeland und Japan heimisch, bei uns als neuseeländischer Spinat cultivirt.

77. Familie. Portulacaceae.²

⊙ oder 4, häufig kahle und mehr oder minder fleischige Kräuter, selten Halbsträucher oder kleine h mit abwechselnden oder gegenständigen, ungetheilten, oft fleischigen Blättern und kleinen, trockenhäutigen, mehr oder weniger zerschlitzen Nebenblättern oder letztere 0. B einzeln terminal oder in kopfig gedrängten oder traubigen oder rispigen Wickeln oder Dichasien etc., meist mit hochblattartigen oder laubigen Vorblättern. * oder selten etwas †, ♀. K meist 2-, selten 5gliederig, die krautigen und häufig gekielten oder auch trockenhäutigen Blättchen bald frei, bald mehr oder minder verwachsen, bleibend oder abfallend. C 4—5- oder selten ∞gliederig, die Blätter frei oder selten an der Basis, noch seltener höher hinauf verwachsen. A 1 (*Silvaea*, *Monocosmia*) bis ∞, bei *Isomeria*

¹ Eichl. Diagr. II. 119. Payer, Organogénie 333, 349, 356, tab. 70, 76, 77, 80. Fenzl, Monographie der Mollugineae in Annalen d. Wiener Museums I, II. Hagen, Untersuchungen über die Entwicklung und den Bau der Mesembryanthemen. Bonn 1872. Salm-Reifferscheid-Dyck, Monographia (Note S. 425). DC. Prodr. III. 415. Benth. Hook. Gen. I. 851.

² Eichl. Diagr. II. 125. Payer, Organogénie 325, tab. 68, 69. DC. Prodr. III. 351. Benth. Hook. Gen. I. 155.

mit der C oder auch bei geringerer Zahl den Gliedern derselben opponirt, bei grösseren Zahlen bisweilen deutlich gruppenweise vor den Kronblättern stehend und nach Payer aus 5 epipetalen Primordien hervorgehend (*Portulaca oleracea*), oder bei A ∞ in 2 5gliederigen, unter sich und mit der C alternirenden Kreisen, in denen einzelne oder alle Glieder *dédoublirt* sind (*Calandrinia speciosa*): Filamente unter einander frei, doch häufig mit der C verwachsen; Antheren intrors. G meist 3-, selten 2- oder 4—8gliederig, meist ober-, selten (*Portulaca*) halbunterständig, der Fruchtknoten 1fächerig oder zuweilen am Grunde gefächert, der Griffel mit einer der Zahl der Carpelle entsprechenden Anzahl von Narben; Samenknospen amphitrop, einzeln grundständig (*Portulacaria*) oder zu 2— ∞ einzeln (*Montia*) oder in Reihen vor den Carpiden auf einer kürzeren oder längeren, bisweilen (*Portulaca*) nach oben verzweigten Centralplacenta. Kapsel häutig oder krustig, mit Deckel (*Portulaca*) oder loculid in der Zahl der Carpelle (*Montia*, *Claytonia*) oder gleichzeitig loculid und septid (in doppelter Klappenzahl) aufspringend oder selten (*Portulacaria*) geschlossen bleibend. Samen nierenförmig-kugelig bis linsenförmig, häufig mit krustiger Testa, bisweilen mit Caruncula, mit mehligem Endosperm und mehr oder weniger gekrümmtem Embryo. — Circa 125 Arten, die Mehrzahl derselben Amerikaner. In Deutschland:

1. *Portulaca L.* (Portulak). Fleischige, kahle, verzweigte, niederliegende oder aufsteigende Kräuter mit abwechselnden oder fast gegenständigen, flachen oder stielrunden Blättern und häutigen oder zu Borstenbüscheln reducirten Nebenblättern. B einzeln oder in geknäuelten Trugdolden, *, ihr K 2spaltig und dessen Saum später abfallend; C 4—6, die gelben, purpurnen oder rosenrothen Blätter frei oder am Grunde verwachsen; A 8— ∞ ; Ovarium halb unterständig; Griffel tief 3—8spaltig. Kapsel mit Deckel aufspringend, ∞ samig. — *P. oleracea L.* ☉. Stengel und Aeste niedergestreckt. Kelchzipfel stumpf gekielt. In Südeuropa heimisch, eingeschleppt auf Sandboden, Gartenland etc. Juni bis Herbst. — *P. sativa Haw.* ☉. Stengel aufrecht, mit aufstrebenden Aesten. Kelchzipfel flügelig-gekielt. In Gemüsegärten gebaut. Das Kraut (*Herba Portulacae*) wie von voriger Art ehemals officinell (Cod. med. 77).

2. *Montia Mich.* Kleine, kahle, auf nassem Boden und in Quellen wachsende, etwas fleischige Kräuter mit meist gegenständigen, spatelförmigen Blättern und kleinen, weissen, nickenden, einzeln oder in 2—5blüthigen Wickeln stehenden \uparrow B. K 2spaltig, bleibend. C trichterförmig, mit auf einer Seite gespaltener Röhre und 5theiligem Saume, an dem 3 Zipfel kleiner. A 3 vor den kleineren Zipfeln der C eingefügt. Griffel sehr kurz, 3spaltig. Kapsel loculid-3klappig, 2—3samig. Nur 1 Art: *M. fontana L.* (bisweilen in 3 Arten gespalten).

14. Ordnung. Polycarpicae.

Blüthentheile spiralig oder in einer variablen Zahl von Quirlen. Einfaches P oder K + C vorhanden. A ohne Spaltungen. G fast stets oberständig, meist apocarp und aus ∞ monomeren Pistillen mit in der Regel wandständiger Placenta gebildet, selten auf 1 Pistill reducirt, sehr selten das G syncarp-polymer. Endosperm vorhanden oder 0. — Nach den typischen Charakteren, die Abweichungen unberücksichtigt, lassen sich die hierher gehörenden Familien in folgende Uebersicht bringen.

1. Apetale Formen.

1. B \checkmark oder seltener durch Abort 1geschlechtig. P (3 + 3) oder selten (2 + 2). A in 2—5 meist 3-, selten 2gliederigen Kreisen, die Glieder fast stets unter sich frei, die Antheren mit 2 oder 4 von unten nach oben sich ablösenden Klappen aufspringend. G (2—3) oder nach anderer Auffassung nur 1 Carpellblatt, meist oberständig: *Lauraceae*.
2. B diöcisch. P (3). A (3—15) mehr oder weniger vollständig zu einer Säule verwachsen, die Antheren sich mit Längsrissen öffnend. G (1): *Myristicaceae*.

II. K + C vorhanden, selten C 0.

1. B diöcisch, klein, K in 2—10, C und A meist in je 2 (selten mehr) Wirteln, die Wirtel in der Regel 3-, selten 2zählig. G $\underline{1-6}$, selten mehr: Menispermaceae.

2. B in der Regel \checkmark .

* Antheren sich meist mit 2 von unten nach oben lösenden Klappen, selten mit Längsspalten öffnend. G $\underline{1}$ mit mehreren Samenknospen: Berberidaceae.

** Antheren mit Längsspalten sich öffnend.

a. B typisch mit K 3, C 3 + 3 mit klappiger Knospenlage, A ∞ , G $\underline{3-\infty}$.
- Endosperm zerklüftet: Anonaceae.

b. B typisch mit K 3, C 3 + 3 oder ∞ mit dachiger Knospenlage, A ∞ , G ∞ . Endosperm glatt: Magnoliaceae.

c. K, C, A und G ∞ in ununterbrochener Spirale. Endosperm 0: Calycanthaceae.

d. K 3—5, C 3— ∞ , A 6— ∞ , G 3— ∞ (apocarp oder syncarp und dann oft unter- oder halbunterständig), die Glieder gewöhnlich von C ab spiralig. Samen meist mit Endosperm und Perisperm: Nymphaeaceae.

e. B typisch K 5 oder (3—6), C 5 (oder 0— ∞), A ∞ , G $\underline{1-\infty}$; der K oft petaloid, die C oft in Nectarien umgewandelt. Endosperm vorhanden: Ranunculaceae.

78. Familie. Lauraceae.¹

\ddot{b} oder \ddot{b} oder selten (Cassytha) blatt- und chlorophylllose Stengelschmarotzer vom Habitus unserer Cuscuteen, viele Arten durch aromatische ätherische Oele ausgezeichnet. Blätter spiralig oder selten gegenständig oder fast gegenständig, meist ausdauernd und lederig, selten krautig und im Herbst abfallend, die Spreite in der Regel ungetheilt, selten gelappt, stets ganzrandig, fieder- oder handnervig, oft zwischen den Hauptnerven dicht netzig-geadert. Nebenblätter 0. B \times , apetal mit regelmässiger Alternation aller Quirle, meist \checkmark oder durch Abort polygam oder monöcisch oder diöcisch, in terminalen und axillären traubigen oder rispigen Inflorescenzen (botrytisch in den ersten, dichasisch-cymös in den letzten Verzweigungen), oder kopfig oder doldig gedrängt, in der Achsel von Deckblättern und meist auch mit Vorblättern. P mehr oder weniger gamosepal, kreisel-, trichter- oder krugförmig, der Saum meist 6-, selten 4-, noch seltener 9spaltig, die in 2 Wirteln stehenden, in der Knospe meist dachigen, später abfallenden oder selten bleibenden, kelch- oder kronenartigen Segmente alle gleich oder die äusseren kleiner oder selten etwas grösser (Fig. 160 B, C). A der Basis oder dem Schlunde des P eingefügt, sehr selten in unbestimmter Zahl, meist in 3—4 je 3- oder seltener 2gliederigen Wirteln, alle fertil oder ein Theil (meist der innere Wirtel) staminodial, ein Theil oft mit gestielten Drüsen am Grunde der fast stets unter sich freien Filamente (die speciellen Fälle siehe unten); Antheren sämmtlich intrors oder zum Theil extrors, 2- oder in 2 übereinander stehenden Etagen oder in schrägen Zeilen 4fächerig und dementsprechend mit 2 oder 4 von unten nach oben sich lösenden und zurückschlagenden Klappen aufspringend (Fig. 160 D). Das ober- oder selten halbunterständige Pistill nach Payer, Baillon u. A. aus einem Carpellblatte

¹ Eichl. Diagr. II. 131. Payer, Organogénie 470, tab. 96. Meissner, in DC. Prodr. XV. 1. pag. 1. Benth. Hook. Gen. III. 146. Baill. Hist. II. 429.

gebildet, 1fächerig, mit 1 (sehr selten 2) aus der Spitze herabhängenden, anotropen Samenknoſpe; nach Meissner und Eichler dagegen G (2—3) mit 2—3 nervenartigen, bisweilen halbscheidewandartig ins Fach vorspringenden Parietalplacenten, von denen indessen nur die vordere fruchtbar ist. Griffel oft sehr kurz, mit in der Regel fast kopfiger oder scheibenförmiger, häufig undeutlich 2—3lappiger Narbe. Frucht beerenartig fleischig, selten trocken, sehr selten steinfruchtartig, nackt oder vom bleibenden, vollständigen P eingeschlossen oder von der stehenbleibenden kragen- oder becherförmigen Basis desselben gestützt. Same ohne Endosperm, mit häutiger Testa und geradem Embryo mit dick-fleischigen Cotyledonen und nach oben gekehrtem Würzelchen. — Ca. 900 lebende Arten beschrieben, von denen jedoch viele zweifelhafter Natur; die Mehrzahl derselben gehört den Tropen Amerika's, Asien's, Neuholland's und den polynesischen Inseln an. Fossile Arten werden circa 150 in 13 Gattungen beschrieben. Von diesen sind Daphnogene *Ung.* (20 tertiäre Arten) und Daphnophyllum *Heer* (2 tertiäre Formen) ausgestorben, während die übrigen Species den lebenden Gattungen *Laurus* (40 Arten im Tertiär und Quartär), *Persea* (21 tertiäre Formen), *Cinnamomum* (20 im Tertiär), *Sassafras* (11 in Kreide und Tertiär), *Oreodaphne*, *Benzoin* und *Litsaea* angehören. (Schimp. Pal. végét. II. 814.)

1. *Unterfamilie. Laurineae.* ♂ oder ♀ mit normalem Laube; Embryo mit planconvexen (nicht gedrehten) Cotyledonen.

1. Gruppe. *Perseaceae.* B ♀, selten polygam-diöcisch, in Rispen oder Trauben ohne Involucrum, ihre Quirle 3gliederig. Fertile Staubgefäße zu 9 in 3 Wirteln, die des inneren Wirtels extrors und an der Basis mit 2 Drüsen, die übrigen mit introrsen Antheren, ausserdem noch ein Wirtel von 3 Staminodien den Fruchtknoten umgebend. Beere nackt oder nur am Grunde von der bleibenden Kelchbasis gestützt, nicht eingeschlossen.

1. *Cinnamomum Burm.* Immergrüne, fast durchgehends aromatische ♂ oder ♀ mit gegen- oder wechselständigen, nebenblattlosen, fiedernervigen oder meist vom Grunde aus handartig-3- oder seltener 5nervigen Blättern. B klein bis mittelgross, weiss oder gelblich, ♀ oder polygam, in achselständigen oder terminalen Rispen (Fig. 160 A). P trichterförmig, tief 6- (oder auch 4- oder 8-)theilig, zuletzt lederig und die Abschnitte ganz oder unter Zurücklassung von gestutzten Zähnen abfallend, die stehenbleibende Basis die Frucht stützend (Fig. 160 A, der Fruchtstand an der Spitze). Drüsen der inneren fertilen Staubgefäße gestielt oder sitzend (Fig. 160 D). Antheren aller Staubgefäße 4- (selten 2-)fächerig, die Fächer in 2 Etagen über einander und die der oberen kleiner. Staminodien eiförmig oder oblong- bis herz- oder pfeilförmig, ihr kurzer Stiel nackt oder selten mit 2 Drüsen (Fig. 160 E). Griffel dünn, von der Länge des sitzenden Fruchtknotens; Narbe scheibenförmig oder bisweilen undeutlich 3lappig. Beere mit dünnem Pericarp. — Ca. 50, doch wohl auf geringere Zahl reducirbare Arten, Bewohner des tropischen und subtropischen Asien's. Die Gattung zerfällt in die beiden Untergattungen *Camphora Meissn.* (Laubknospen dachig-schuppig. Blätter fieder-, seltener undeutlich handnervig, in den Achseln der stärkeren unteren Nerven unterseits mit einer kleinen Grube, welche auf der Blattoberseite als Blase vortritt. Perigousegmente nach der Blüthezeit am Grunde abfallend, die Frucht daher durch die ganzrandige,

becher- oder scheibenförmige Basis des P gestützt) und Malabathrum *Meissn.* (Laubknospen nackt oder undeutlich schuppig. Blätter handnervig, ohne blasige Grube in den Aderachseln. Segmente des P oberhalb ihrer Basis abfallend, die bleibende Perigonbasis daher am Rande mit gestutzten Zähnen).

C. (Camphora) *Camphora F. Nees et Eberm.* (*Laurus Camphora L.*, *Persea Camphora Spr.*, *Camphora officinarum C. Bauhin*, Campherbaum, Camphrier du Japon, Camphor tree, Kamferboom). † von 8—10 Mtr. Höhe, vom Habitus einer Linde, der gerade Stamm mit graubrauner, rissiger Rinde und leichtem, weissem, röhlich geadertem Holze. Laubknospen kahl, mit breit-eiförmigen, stumpfen Schuppen. Blätter wechselständig, papierartig bis zuletzt fast lederig, mit 1—3 Cmtr. langen, dünnen Stielen und eiförmiger bis oblonger oder oblong-lanzettlicher, beiderseits allmählich verschmälert-zugespitzter, bis 10 Cmtr. langer und 4 Cmtr. breiter, kahler, oberseits grüner, unterseits bläulicher, 3fach- oder undeutlich 5fachnerviger Spreite. Blüthenrispen achselständig und kürzer als das Blatt, schlank, ihre letzten Verzweigungen 1—3blüthig. P gelblich, ca. 3 Mm. lang, aussen kahl, innen nebst den Staubfäden dicht flaumig-behaart, die Basis kreiselförmig, die ovalen Segmente stumpf. Beere fast kugelig, etwa erbsengross, schwarzrothglänzend, die sie stützende Perigonbasis sehr flach becher- bis fast scheibenförmig. Variirt mit elliptischen oder eiförmigen, an der Basis stumpfen oder zugespitzten, unterseits weisslichblauen Blättern mit kaum vortretender oder fehlender Grube in den Aderachseln (var. *glaucescens Al. Br.*), mit an der Basis abgerundeten oder sehr kurz verschmälerten, eiförmigen oder fast rundlichen, beiderseits gleichfarbigen oder unterseits bleicheren Blättern mit meist deutlicher Grube in den Nervenachseln (var. *rotundata Meissn.*), oder mit oblongen bis lanzettlichen, am Grunde keilig-zusammengezogen-verschmälerten, unterseits bläulichen, in den Aderachseln kaum blasigen Blättern (var. *cuneata Bl.*). — In Japan und China, vorzüglich auf Formosa heimisch, in vielen Tropengebieten cultivirt.

Abbild. Berg u. Schmidt, *Officin. Gew. Taf. X e.* Hayne, *Arzneigew. XII, Taf. 27.* Nees v. Esenb. *Plantae medicin. tab. 130.*

Droge: *Camphora s. C. japonica s. C. chinensis* (Campher, Camphor, Camphre), Ph. germ. 55; Ph. austr. 44; Ph. hung. 91; Ph. ross. 64; Ph. helv. 22; Cod. med. 42; Ph. belg. 19; Nederl. A. 56; Brit. ph. 66; Ph. dan. 58; Ph. succ. 33; Ph. U. S. 23. Berg, *Waarenk. 612.* Flückig. *Pharm. 97.* Flückig. and Hanbury, *Pharm. 510;* Hist. d. Drogues II. 249. Wiesner, *Rohstoffe 235.* Husemann, *Pflanzenstoffe 971.*

Präparate: *Oleum camphoratum*, Ph. germ. 234; Ph. austr. 146; Ph. hung. 327; Ph. ross. 288; Ph. helv. 91; Ph. belg. 202; Ph. dan. 166; Ph. succ. 134; Ph. U. S. 39. *Spiritus camphoratus etc.*, Ph. germ. 308; Ph. austr. 186; Ph. hung. 407; Ph. ross. 373; Ph. helv. 123; Cod. med. 381; Nederl. A. 279; Brit. ph. 296; Ph. dan. 231; Ph. succ. 196; Ph. U. S. 275. *Spir. Angelicae compositus*, Ph. germ. 307; Ph. helv. suppl. 102. *Emplastrum fuscum camphoratum*, Ph. germ. 98; Ph. helv. 34. *Empl. Minii rubrum etc.*, Ph. germ. 102; Ph. austr. 77; Ph. hung. 163; Ph. dan. 90. *Empl. saponatum*, Ph. germ. 104; Ph. austr. 78; Ph. hung. 167; Ph. ross. 115; Ph. helv. 37; Nederl. A. 120; Ph. dan. 92. *Empl. Schiffhausensi*, Ph. ross. 116. *Empl. Cantharidum camphoratum*, Ph. belg. 162. *Unguentum ophthalmicum compositum*, Ph. germ. 372; Ph. helv. suppl. 131. Ung.

camphoratum, Ph. ross. 445; Ph. helv. 149. Ung. Plumbi subacetatis compositum et Hydrargyri compositum, Brit. ph. 358, 355. Tinctura Opii benzoica s. Camphorae composita, Ph. germ. 352; Ph. ross. 432; Ph. helv. suppl. 121; Ph. belg. 270; Brit. ph. 322; Ph. dan. 277; Ph. suec. 234; Ph. U. S. 315. Vinum camphoratum, Ph. germ. 379; Ph. helv. suppl. 134. Linimentum ammoniato-camphoratum, Ph. germ. 206; Ph. ross. 247; Ph. helv. 74; Ph. dan. 149; Ph. suec. 120. Lin. saponato-camphoratum s. Opo-deldoc, Ph. germ. 207; Ph. austr. 127; Ph. hung. 265; Ph. ross. 248; Ph. helv. 100; Ph. belg. 121, 122; Nederl. A. 262; Ph. dan. 149; Ph. suec. 121; Ph. U. S. 207. Lin. Saponis rubefaciens etc., Ph. ross. 250; Brit. ph. 175. Linim. Aconiti, Belladonnae, Camphorae, Chloroformi, Hydrargyri, Jodi, Opii, Sinapis compositum, Terebinthinae et Terebinthinae compositum, Brit. ph. 171—176. Lapis divinus s. Cuprum aluminatum, Ph. austr. 66; Ph. ross. 94; Ph. helv. 31; Nederl. A. 185; Ph. dan. 146. Aqua Camphorae, Ph. helv. suppl. 13; Brit. ph. 42; Ph. U. S. 93. Acetum camphoratum, Ph. ross. 2; Ph. helv. suppl. 2; Ph. belg. 98. Collyrium adstringens luteum, Ph. austr. 63; Ph. hung. 135. Etc. etc.

Alle oberirdischen Theile des Baumes, besonders jedoch das Holz, enthalten in reicher Menge ein als Campheröl ($C_{10}H_{16}$) bezeichnetes ätherisches Oel, das durch Oxydation sich in den Campher ($C_{10}H_{16}O$) verwandelt, der oft schon im Holze in tropfenförmigen oder krystallinischen Massen abgelagert sich findet, sonst aber durch Destillation des zerkleinerten Holzes, sowie der Blätter und Zweige, als Rohcampher gewonnen wird. Letzterer kommt in körnigen, röthlichen Massen in den Handel, während der durch Sublimation raffinierte Campher die Form grosser, concav-convexer, in der Mitte durchbohrter Kuchen hat. Hauptstapelplätze des Rohcamphers sind Amoy in China und Tamsui auf Formosa. Aus den specieller bei Flückiger u. Hanbury a. a. O. nachzusehenden geschichtlichen Daten geht hervor, dass nicht der Campher unserer Laurinee, sondern der Borneo-Campher der Dipterocarpeae *Dryobalanops aromatica* (siehe diese Familie) zuerst in Gebrauch kam. Wann die Chinesen den ersten Laurineen-Campher kennen lernten, ist unbekannt.

C. (*Malabathrum*) *zeylanicum* *Breyn.* (Ceylonischer Zimmtbaum, Cannelier, Cinnamom — Fig. 160). $\frac{1}{2}$ bis 10 Mtr. Höhe oder meistens (in der Culturform) $\frac{1}{2}$ mit cylindrischen, gegen die Spitze stumpf-4kantigen Zweigen mit aromatischer, jung grüner, später grauer Rinde. Blätter wage-recht abstehend oder etwas abwärts gebogen, mit 8—16 Mm. langem, oberseits rinnigem Stiele, die Spreite bis 12 Cmtr. lang und 5 Cmtr. breit, in der Form variabel, im Allgemeinen oval, stumpf oder kurz gespitzt, ganzrandig, stark-lederig bis papierartig, jung roth, später oberseits dunkel, unterseits mehr oder minder graugrün, seltener beiderseits fast gleichfarbig, handförmig-3—7nervig, die Seitennerven aus der Basis oder oberhalb derselben entspringend, die zahlreichen und netzig verbundenen, zarteren Queradern fast rechtwinkelig von den Hauptnerven abgehend. Blütenrispen schlank, achsel- und endständig und zu grösseren Gesamttinflorescenzen vereinigt, die letzten Aeste 3- oder selten fast doldig 5—7blüthig. P ca. 4 Mm. lang, mit kreiselförmigem Grunde, weisslich, seidenhaarig, die ovalen Segmente oberhalb der Basis durch eine Querlinie gezeichnet und hier der obere Theil später abfallend. Variirt: α . *commune* *Nees.* (*Laurus Cinnamomum* *L.*;

Persea Cinnamomum Spr.; *Cinnamomum zeylanicum vulgare Hayne*, Arznei-
gewächse XII, Taf. 20. — Nees v. Esenb. *Plantae medicin.* tab. 128. Berg



Fig. 160. A Blühender und fruchttragender Zweig von *Cinnamomum zeylanicum*, nach Baillon, ein Drittel der nat. Gr. — B Blüthe und C solche halbirt, vergr. — D Fruchtbares Staubgefäss, vergr. — E Staminodium, vergr.

u. Schmidt, *Officin. Gew.* Taf. V c). Blätter aus abgerundetem oder sehr kurz zugespitztem Grunde ei- oder länglich-eiförmig, stumpf oder sehr kurz

und stumpf gespitzt, 3—5nervig. Rinde aromatisch. β . inodorum *Nees*. Von α hauptsächlich durch die geruchlose oder wenig aromatische Rinde verschieden. γ . subcordatum *Nees*. (*C. zeylan. cordifolium Hayne*, Arzneigewächse XII, Taf. 21). Blätter aus schwach herzförmigem Grunde ei- oder länglich-eiförmig, stumpf oder kurz und stumpf gespitzt, meist 5nervig. Rinde aromatisch. δ . microphyllum *Nees*. Blätter klein, aus abgerundeter oder kurz gespitzter Basis länglich-eiförmig oder -lanzettlich, stumpf, 3- (selten 5-)nervig. ε . Cassia *Nees*. (*Laurus Cassia Burm.* — *Nees v. Esenb. Plantae medicin. suppl. Heft 4, Taf. 7*). Blätter aus verschmälert und spitzer Basis länglich-elliptisch oder -lanzettlich, gegen die Spitze allmählich verschmälert, 5—12 Cmtr. lang, bei 2—3 (selten 4) Cmtr. Breite, 3- oder selten 5nervig. Rinde aromatisch, doch häufig schwächer als bei α . — Die auf Ceylon heimische und in den Wäldern bis 3000' (eine Var. noch bei 8000') Höhe verbreitete Art wird in den meisten Tropenländern cultivirt, erreicht jedoch nur in ihrem Heimathgebiete das stärkste und feinste Aroma in der Rinde.

Droge: Cortex Cinnamomi zeylanici s. Cinnamomum acutum (Ceylon-Zimmt, Kaneel, Cannelle de Ceylan, Cinnamom), Ph. germ. 78; Ph. ross. 89; Ph. helv. 29; Cod. med. 43; Ph. belg. 30; Nederl. A. 89; Brit. ph. 84; Ph. dan. 81; Ph. suec. 51; Ph. U. S. 27. Berg, Waarenk. 175; Atlas zur Waarenk. Taf. XXXVI, Fig. 86 *A—E*. Flückig. Pharm. 439. Flückig. and Hanbury, Pharm. 519; Hist. des Drogues II. 224. Wiesner, Rohstoffe 498.

Präparate: Oleum Cinnamomi zeylanici, Ph. germ. 244; Ph. ross. 290; Ph. helv. suppl. 77; Cod. med. 420; Ph. belg. 203; Nederl. A. 214; Brit. ph. 221; Ph. U. S. 39. Tinctura Cardamomi composita, Ph. helv. suppl. 117; Brit. ph. 324. T. odontalgica, Ph. helv. suppl. 120. T. Cinnamomi zeylanici, Cod. med. 377; Ph. belg. 263, 266; Nederl. A. 344; Brit. ph. 327; Ph. dan. 270; Ph. U. S. 307. T. acida aromatica et T. Ferri Cydoniata, Nederl. A. 339, 346. T. Catechu, Brit. ph. 325. Vinum strumale, Ph. helv. suppl. 136. Vinum thebaicum crocatum, Ph. suec. 248. Vinum Opii aromaticum, Nederl. A. 372; Brit. ph. 368. Pulvis aromaticus, P. arom. ruber etc., Ph. helv. suppl. 93, 104; Nederl. A. 240; Brit. ph. 262; Ph. suec. 158; Ph. U. S. 260. Spiritus aromaticus, Nederl. A. 290. Sp. Cinnamomi, Cod. med. 424; Ph. belg. 116; Nederl. A. 291; Ph. U. S. 276. Sp. Lavandulae compositus, Brit. ph. 335; Ph. U. S. 277. Syrupus Cinnamomi, Cod. med. 456; Ph. belg. 247; Nederl. A. 321. Syr. Rhei aromaticus, Ph. U. S. 294. Aqua Cinnamomi, Cod. med. 416; Ph. belg. 127; Nederl. A. 34; Brit. ph. 43; Ph. suec. 24. Electnarium Catechu, Nederl. A. 210. Acidum sulphuricum aromaticum, Brit. ph. 19. Decoctum Haematoxyli, Brit. ph. 98. Infusum Catechu, Brit. ph. 159. Pulvis Catechu compositus, P. Cretae aromaticus et P. Kino compositus, Brit. ph. 262—264. Etc. etc.

Die Rinde wird nur von jungen, durch von Zeit zu Zeit wiederholtes Köpfen strauichig gehaltenen Pflanzen gewonnen, deren 2—3 Mtr. lange Aeste eine Dicke von 1—2 Cmtr. besitzen; die oberen Enden der aus der Mitte des Busches genommenen Aeste liefern die feinste Zimmtsorte. Das Abschälen der Rinde geschieht nach der Regenzeit des Frühlings. Die etwa 1 Mtr. langen Rindenstücke werden von der Aussenrinde und dem grössten Theile der Mittelrinde befreit, so dass die Handelswaare fast nur aus den $\frac{1}{4}$ — $\frac{1}{2}$ Mm. dicken Platten der Innenrinde besteht, die zu 8—10

in einander gesteckt und von den Rändern nach der Mitte eingerollt die bekannten Doppelröhren geben, deren convexe, heller braune und stellenweise glänzende, von freiliegenden Bastbündeln licht-längsstreifige Aussenfläche der äusseren Seite der Rinde entspricht. Eine mikroskopische Untersuchung zeigt zu äusserst 1—3 Lagen dünn- und brunnwandiger, grossentheils zerrissener Parenchymzellen der Mittelrinde und unter diesen 6 bis 8 Lagen sehr unregelmässig gestalteter, wenigstens streckenweise tangential oft stark gestreckter Steinzellen mit schön geschichteten und von grossen Tüpfelcanälen durchsetzten Wänden. An den Steinzellenring schliesst sich eine aus bis 10 Lagen dünnwandiger Zellen gebildete Parenchymzone und daran der von 1—2reihigen, durch tangentiale Streckung der mauerförmig gelagerten Zellen nach aussen keilförmig erweiterten Markstrahlen radial gefächerte Bast. In letzterem liegen die dickwandigen, glänzenden, auf dem Querschnitte rechteckigen (tangential gestreckten), zart geschichteten Bastzellen ziemlich regelmässig zu tangentialen und radialen Reihen geordnet. Zellen mit ätherischem Oel und grosse Gummibehälter (vgl. unter C. Cassia) treten zerstreut im stärkehaltigen Parenchym auf.

Unter den chemischen Bestandtheilen des Ceylon-Zimmts ist der wesentlichste das zu $\frac{1}{2}$ —1% in der Rinde enthaltene ätherische, goldgelbe, kräftig zimmtartig riechende, süss und gewürzig-brennend schmeckende Zimmtöl, das auf Ceylon, selten erst in England destillirt wird. Ausserdem enthält die Rinde Zucker, Gummi, Stärke und Gerbsäure. — Das aus den Blättern gewonnene ätherische Oel ist braun, klebrig, von gewürznelkenartigem Geruche, während das gelbe, ätherische Oel der Wurzel sich durch gemischten Geruch nach Zimmt und Campher, sowie durch campherartigen Geschmack auszeichnet.

Die ersten Nachrichten über den Ceylon-Zimmt gehen nicht vor das 13. Jahrhundert (1275) zurück, so dass die schon in alten Schriften erwähnten Zimmrinden auf C. Cassia und vielleicht andere Arten zu beziehen sind (vergl. weiter Flüchtig. and Hanbury l. c. 519—523). Die schwächer riechende und schmeckende, mehr schleimige und herbe, stärkereichere *Cassia lignea* (Holzzimmt, Holzkassie, Malabarzimmt) stammt von der var. ϵ (S. 563) und kommt in einfachen, dicken Röhren oder rinnigen Stücken in den Handel, welche zum Theil noch von der grüngrauen, glänzenden Korkschicht bedeckt sind; sie dient als schlechter Ersatz und zur Fälschung des gemahlten Ceylonzimmts (Flüchtig. and Hanbury a. a. O. Wiesner, Rohstoffe 503), der bekanntlich jetzt mehr als Gewürz, denn als Arzneimittel verwendet wird. Das auf Ceylon zur Cultur des Zimmtbaumes verwendete Areal betrug 1878 (nach dem Catalog der britischen Colonien für die Pariser Ausstellung) 26000 Acres von 2 Mill. Acres Culturland überhaupt. Die Ausfuhr an Zimmt von Ceylon betrug 1871 1,359,327 Pfund im Werthe von 67966 Pfund Sterling, 1875 dagegen 1,500,000 Pfund.

C. (Malabathrum) *Cassia Bl.* (C. aromaticum *Fr. Nees.*, *Laurus Cassia C. G. Nees.*, *Persea Cassia Spr.*, *Kassien-Zimmtbaum*, *Bastard-Cinnamom*). Ansehnlicher \dagger mit aschgrauer, rissiger, rein zimmtartig riechender und schmeckender Rinde und ∞ ästiger Krone, die jungen Zweige zusammengedrückt-4kantig und wie die Blattstiele und Zweige der Blütenrispen grau- oder gelblich-weichhaarig. Blätter wechsel- oder an den Enden der Zweige gegenständig, häufig herabhängend, mit 8—16 Mm. langem, auf

der Oberseite flachem oder kaum convexem Stiele, die 8—18 Cmtr. lange, 2—6 Cmtr. breite, stark lederige Spreite aus kurz gespitzter Basis lang-oblong, zugespitzt, 3nervig, oberseits glänzend grün und vertieft netzaderig, unterseits bläulichgrün und kurz-weichhaarig. Blütenrispen achsel- und endständig, armästig, die letzten Verzweigungen meist 3blüthig. P kaum 4 Mm. lang, gelblichweiss, seidenhaarig, mit eiförmigen Segmenten auf kreiselförmigem Grunde. Fruchtperigon halbkugelig-kegelförmig, am Rande von den stehenbleibenden Segmentbasen 6kerbig. — Südliches China und Cochinchina; cultivirt auf Java, Sumatra, Ceylon und der Malabarküste. — Abbild. Berg u. Schmidt, *Officin. Gew. Taf. V d.* Hayne, *Arzneigew. XII, Taf. 23.* Nees v. Esenb. *Plantae medicin. tab. 129.*

Ob dieser Baum die ihm gewöhnlich zugeschriebene Droge liefert, ist nach Flückiger u. Hanbury (l. c.) durchaus nicht sicher entschieden.

Droge: *Cortex Cinnamomi Cassiae s. chinensis* (C. *cinnamomea*, Cassia lignea der engl. Pharm., chinesischer Zimmt, Zimmtkassie, Cassia bark, Cannelle de Chine), Ph. germ. 78; Ph. austr. 61; Ph. hung. 127; Ph. ross. 88; Ph. helv. 29; Ph. belg. 30; Ph. dan. 81; Ph. U. S. 27. Berg, *Waarenk. 176*; Atlas z. *Waarenk. Taf. XXXVI, Fig. 86 F—K.* Flückig. *Pharm. 446.* Flückig. and Hanbury, *Pharm. 527*; *Hist. des Drogues II. 238.* Wiesner, *Rohstoffe 501.*

Präparate: *Oleum Cinnamomi Cassiae*, Ph. germ. 244; Ph. hung. 317; Ph. ross. 290; Ph. helv. suppl. 77; Ph. belg. 203; Ph. dan. 37; Ph. succ. 16. *Aqua Cinnamomi*, Ph. germ. 32; Ph. austr. 27; Ph. hung. 55, 57; Ph. ross. 38, 39; Ph. helv. 14; Ph. dan. 46, 47; Ph. U. S. 94. *Tinctura Cinnamomi*, Ph. germ. 345; Ph. austr. 206; Ph. hung. 457; Ph. ross. 421; Ph. helv. 143; Ph. succ. 229. *Tinct. aromatica*, Ph. ross. 413; Ph. dan. 264; Ph. succ. 226; Ph. helv. 141. *Tinct. Chinae composita*, Ph. hung. 455; Ph. ross. 420. *Tinct. Ferri pomata*, Ph. hung. 459; Ph. ross. 425; Ph. helv. 144; Ph. succ. 230. *Tinct. Opii crocata*, Ph. hung. 461; Ph. ross. 433; Ph. helv. 146. *Tinct. Rhei aquosa*, Ph. hung. 405; Ph. ross. 435; Ph. helv. 147; Ph. dan. 139. *Tinct. Absinthii composita*, Ph. austr. 203; Ph. hung. 449; Ph. helv. suppl. 115. *Tinct. amara*, Ph. hung. 451. *Syrupus Cinnamomi*, Ph. germ. 325; Ph. austr. 197; Ph. hung. 433; Ph. ross. 395; Ph. helv. 132. *Syr. Rhei*, Ph. ross. 402; Ph. helv. 132. *Acetum aromaticum*, Ph. germ. 1; Ph. helv. suppl. 1. *Acidum aceticum aromaticum*, Ph. germ. 5. *Aqua aromatica etc.*, Ph. germ. 29; Ph. austr. 24; Ph. helv. suppl. 12. *Decoctum Sarsaparillae compositum mitius*, Ph. germ. 87; Ph. austr. 68; Ph. hung. 143; Ph. ross. 102; Ph. helv. suppl. 30. *Electuarium Theriaca*, Ph. germ. 89. *Elect. aromaticum*, Ph. austr. 70; Ph. hung. 151. *Elixir Aurantii compositum*, Ph. germ. 90; Ph. ross. 104; Ph. helv. 32. *Mixtura oleoso-balsamica etc.*, Ph. germ. 227; Ph. hung. 75; Ph. ross. 261; Ph. helv. 83. *Pulvis aromaticus etc.*, Ph. germ. 265; Ph. ross. 324; Ph. helv. suppl. 93. *Species amaricantes*, Ph. austr. 182; Ph. hung. 399. *Infusum Catechu*, Ph. U. S. 198. *Acidum sulphuricum aromaticum*, Ph. U. S. 72. *Confectio aromatica et C. Opii*, Ph. U. S. 117, 118. *Mixtura Cretae*, Ph. U. S. 227. *Vinum Opii*, Ph. U. S. 337. Etc. etc.

Die Zimmtkassie des Handels unterscheidet sich vom ceylonischen Zimmt durch stärkere (meist nicht unter 1 Mm. dicke), meist einfach-gerollte und nicht in einander gesteckte Röhren mit etwas rauher, matter, röthlichbrauner,

stellenweise noch von grauem Korke bedeckter Oberfläche und etwas dunklerer Innenfläche. Bruch nicht kurz-faserig, wie beim Ceylon-Zimmt, sondern fast eben. Auch mikroskopisch sind beide Zimmtsarten sehr verschieden. Bei der Zimtkassie ist ausser dem hier und da aufsitzenden Korke die ganze Mittelrinde meist wohl erhalten; sie besteht vorwiegend aus braunwandigem Parenchym, das auch in der Innenrinde (Bast) die Hauptmasse bildet und in dem hier wie dort zerstreute Bastzellen und Gruppen von Steinzellen liegen, letztere jedoch nicht zum geschlossenen Ringe zusammen-tretend, wie beim ceylonischen Zimmt. Die weit zahlreicher wie beim Ceylon-Zimmt vorhandenen Schleimbehälter verdanken ihre Entstehung den Bastzellen, deren geschichtete Wände allmählich zu Bassorin, resp. Gummi desorganisiert werden, wie ein einziger Querschnitt oft in allen nur denkbaren Uebergangsstadien von der unveränderten Bastzelle durch noch geschichtete, aber bereits stark quellende Wände zu kaum noch deutliche Schichtung besitzenden und schliesslich ganz verquollenen Membranen zeigt. Die Schleimbehälter sind also früher von Bastzellen eingenommene Lücken im Gewebe, ausgefüllt mit dem aus der Desorganisation der Bastzellenwände hervorgegangenen Producte. Oelzellen sind im Gewebe wie beim Ceylon-Zimmt vorhanden und die Stärke tritt im ganzen Parenchym in ungleich grösserer Menge auf, wie bei letzterer Sorte (gepulverte Zimtkassie mit Jodlösung eine schon für das unbewaffnete Auge erkennbare Blaufärbung zeigend). Ebenso ist der Gerbstoffgehalt grösser, als beim ceylonischen Zimmt. Das ätherische Cassia-Oel (ca. 1%) besitzt etwas weniger feinen Geruch, wie das Zimmt-Oel, stimmt aber sonst im Wesentlichen mit letzterem überein.

Die die unreifen Früchte einschliessenden abgeblühten Perigone des *C. Cassia* oder verwandter Arten kommen als Flores Cassiae (Zimtblüthen) in den Handel und werden zur Darstellung des Zimtwassers, sowie zur Gewinnung von ätherischem Oel benutzt (Flüchtig. and Hanbury, Pharm. 533. Berg, Waarenk. 346. — Cod. med. 43). — Cassia-Rinde wird auch noch von anderen Cinnamomum-Arten gewonnen; so von *C. obtusifolium* Nees, *C. Tamala* Nees (Nees v. Esenb. Plantae medicin. suppl. Heft 4, Taf. 11. Hayne, Arzneigew. XII, Taf. 26) und *C. obtusifolium* Nees, alle drei Arten im Himalaya (1000—4000') heimisch und wie die folgenden der Section Malabathrum angehörend. Ferner liefern vielleicht auch *C. iners* Reinw. (Ostindien, Ceylon, Java, Sumatra) und *C. Burmanni* Bl. (China, Japan, Java, Sumatra, Philippinen) einen Theil der Handelswaare.

Die Rinde von *C. Culilawan* Bl., einer auf den Molukken vorkommenden Art, ist wohl nur noch in ihrer Heimath officinell (Cortex Culilawani — Berg, Waarenk. 178 — Cod. med. 43).

C. iners Reinw. (*C. Malabathrum* Batka, *Laurus Malabathrum* Wall., *C. nitidum* Nees. — Abbild. Hayne, Arzneigew. XII, Taf. 22. Nees v. Esenb. Pl. med. suppl. Heft 4, Taf. 8) liefert ferner die noch im Cod. med. 64 vorgeschriebenen Folia Malabathri.

2. *Persea Gaertn.* ♂ und ♀ mit fieder- oder selten mehr oder weniger deutlich handartig-3nervigen, lederigen Blättern, nackten Laubknospen und achsel- und endständigen Blütenrispen mit oft ∞blüthigen, fast doldigen letzten Verzweigungen. B ♂ oder sehr selten durch Abort polygam. P später ganz abfallend oder meistens zur Zeit der Fruchtreife vollständig erhalten, tief 6theilig, mit kurzer Röhre, die Segmente selten fast gleich, meistens die äusseren kleiner oder bisweilen sehr klein. A wie bei Cinnamomum. Beere eiförmig oder oblong, auf mehr oder minder verdicktem Stiele von dem unveränderten oder wenig vergrösserten, tief 6theiligen Fruchtperigon gestützt oder selten ohne dasselbe. — Ca. 100 Arten, von denen die Mehrzahl dem tropischen und subtropischen Amerika angehört. — *P. gratissima* Gärtn., in Brasilien wild, wird der grossen, birnenförmigen, wohlschmeckenden Früchte wegen auch cultivirt.

2. Gruppe. Oreodaphneae. ♂ oder ♀ des tropischen oder subtropischen Amerika's, selten Afrika's, mit diöcischen, selten ♀, 3gliederigen B. Fertile A 9, die Filamente der 3 inneren am Grunde mit 2 Drüsen. Staminodien 0 oder sehr klein und sitzend. Beere nackt oder vom Fruchtperrigon gestützt, nicht eingeschlossen.

3. *Nectandra Roland*. ♂ oder selten ♀, mit abwechselnden oder selten fast gegenständigen, fiedernervigen, lederigen Blättern und achsel- oder fast endständigen, meist ∞blüthigen Inflorescenzen. B ♂ oder selten polygam-diöcisch. P aussen und innen behaart, selten kahl, mit fast radförmigem Grunde und tief 6theiligem Saume, die äusseren der abgerundet-stumpfen, ganz abfallenden Segmente ein wenig breiter. Die 3 inneren fertilen A extrors, ihre kugelige Filamentdrüsen sitzend; sämmtliche Antheren mit 4 im nach oben offenen Bogen gelegenen Fächern; Staminodien 0 oder sehr klein, zahn- oder fast kopfförmig. Ovarium dem Perrigonrunde eingesenkt, doch frei, mit kurzem Griffel und kleiner, stumpfer Narbe. Beere eiförmig oder oblong, am Grunde von der becherförmigen oder ausgebreiteten, ganzrandigen Perrigonbasis umgeben, nur die jungen Früchte selten ganz eingeschlossen. Ca. 70 dem tropischen und südlichen subtropischen Amerika angehörende Arten. — *N. Puchury major Nees* (Ocotea P. m. *Mart.*). Zweige kahl; Blätter aus zugespitzter Basis länglich-elliptisch, zugespitzt, kahl, beiderseits stark netzaderig und glänzend. B unbekannt. Fruchtperrigon gross, halbkugelig, runzelig, die eiförmige, fast 4 Cmtr. lange Beere zur Hälfte umgebend. Nördliches Brasilien. Wird als zweifelhafte Art zu dieser Gattung gezogen und liefert in den von der Samenschale befreiten, grossen (ca. 36 Cmtr. langen und 18 Cmtr. breiten), fleischigen, aussen gewölbten, innen rinnigen, graubraunen, stark aromatisch schmeckenden und riechenden Samenlappen die *Fabae Puchury s. Pichurim majores*, die in ihrer Heimath bei Verdauungsschwächen, Durchfall etc. angewendet und auch in Ph. belg. 66 und Nederl. A. 237 aufgeführt werden. — *N. Puchury minor Nees* (Ocotea P. m. *Mart.*). Zweige braun- oder graufilzig; Blätter unterseits sehr fein filzig; Früchte etwa von halber Grösse, wie bei voriger Art, der diese Art sonst ähnlich ist. Nördliches Brasilien. Ebenfalls zweifelhaft zu *Nectandra* gezogen, liefert die *Fabae Puchury s. Pichurim minores*, die in gleicher Weise angewendet werden. Beide enthalten etwa 3% eines flüchtigen Oeles, ausserdem fettes Oel, Laurostearin, Pichurimeampher, Gummi, Harz, Stärke u. s. w. (vergl. Berg, Waarenk. 480). — *N. Rodiaei Rob. Schombgk.* ♂ bis 30 Mtr. Höhe; junge Zweige filzig-behaart; Blätter gegenständig, starr-lederig, aus abgerundeter oder zugespitzter Basis oval oder oblong, zugespitzt, mit schwach nach unten gebogenem Rande, dicht-netznervig, kahl, oberseits glänzend; Blüthenrispen etwa 2 Cmtr. lang, fast sitzend, ihre Zweige dicht-braunfilzig; P weiss, mit jasmintartigem Geruch, die kegelförmige Basis fast von der Länge der Saumabschnitte. Englisch-Guiana. Liefert Cortex Bebeeru s. Bibiru (Brit. ph. 218; Ph. U. S. 38. Berg, Waarenk. 195. Flückig. and Hanbury, Pharm. 535; Hist. des Drogues II. 263. — Präparat: Beberiae Sulphas, Brit. ph. 52), deren Hauptbestandtheil das mit Buxin (in *Buxus sempervirens*) und Pelosin (in Stamm und Wurzel von *Cissampelos Parira*) identische Beberin (Bibirin) ist (vgl. Husemann, Pflanzenstoffe 82 und Flückig. u. Hanbury a. a. O.).

4. *Dicypellium Nees*. ♂ (nur 1 Art: *D. caryophyllum Nees*) mit abwechselnden, papierartig-lederigen, oblongen, schmal und stumpf gespitzen, oberseits glänzenden und kaum nervigen, unterseits bräunlichen, fiedernervigen und fein und dicht netzigen, kahlen Blättern. Blüthenrispen lateral, einfach, ca. 4 Cmtr. lang. B gross, die ♂ unbekannt, die ♀ mit lederigem, radförmigem, tief 6theiligem, vollständig bleibendem P mit fast gleichen Segmenten und 12 Staminodien, von denen die 3 äusseren corollinisch, später lederig und bleibend, die des zweiten 3gliederigen Wirtels fast zungenförmig und antherenartig (mit 4 unvollkommenen Fächern) ausgebildet, die des 3. Quirles ähnlich aber kleiner, die des 4. Wirtels schuppenförmig sind. Narbe zugespitzt. Beere trocken, von dem fast fleischigen, einen ausgebreiteten, 6kantigen Discus bildenden P und den äusseren Staminodien umgeben. Brasilien. Lieferte früher Cortex *Dicypellii s. caryophyllum* s. *Cassia caryophyllata* (Nelkenzimmet — Cod. med. 43. Berg, Waarenk. 198), eine wie alle Theile der Pflanze stark nach Gewürznelken riechende, ätherisches Oel, Harz, Gummi und Gerbstoff enthaltende Rinde.

5. *Sassafras Bauh.* Nur 1 in den östlichen nordamerikanischen Wäldern von Canada bis Florida und westwärts zum Missouri wachsende Art:

S. officinale Nees. (*Laurus Sassafras L.*, *Persea Sassafras Spr.*, *Sassafras album* Nees, *Sassafraslorbeer*). In den nördlichen Staaten ein $\frac{1}{2}$ oder kleiner $\frac{1}{2}$ bis ca. 10 Mtr. Höhe, in den mittleren und südlichen vereinigten Staaten $\frac{1}{2}$ bis 30 Mtr. Höhe, dessen Blüthezeit in März und April fällt. Zweige cylindrisch, zähe, mit gelblichgrüner, in der Jugend graufilziger Rinde. Laubknospen mit gewölbten, trockenen, kastanienbraunen Schuppen. Blätter wechselständig, einjährig, anfangs beiderseits (oberseits flaumig) behaart und weich-krautig, später nur unterseits grau-seidenhaarig und zuletzt kahl und papierartig, beiderseits gleichfarbig dunkelgrün, oder unterseits blasser bis blaugrün, fiedernervig, 4—14 Cmtr. lang und 2—8 Cmtr. breit, mit 1 bis fast 4 Cmtr. langem, schlankem Stiele, aus zugespitzter oder keilförmiger Basis oval und zugespitzt oder stumpf, die Frühljahrsblätter einfach, die späteren mit 2—3 grossen, durch stumpfe Buchten getrennten Lappen, seltener alle einfach. Inflorescenzen als schlaaffe Doldentrauben meist zu 3 beisammen und etwas früher als die Blätter der Tragknospen entwickelt, anfangs von den Knospenschuppen gestützt, die zarten, fadenförmigen Blüthenstiele zottig behaart. P grünlichgelb, ca. 4 Mn. lang, mit kurzem Tubus und 6 fast gleichlangen, später oberhalb der Basis abfallenden, länglichen, stumpflichen, kahlen Zipfeln. ♂B mit 9 fertilen, an der Basis der Perigonsegmente entspringenden, gleichlangen Staubgefässen, von denen die 3 inneren am Grunde je 2 gestielte Drüsen tragen; Antheren sämmtlich intrors, 4fächerig, die beiden oberen Fächer kleiner; Staminodien und Pistillrudiment 0. ♀B mit 6—9 kurzen Staminodien mit länglich-herzförmigen, abortirten Antheren (gestielten Drüsen); Griffel von der Länge des P, mit scheibenförmiger Narbe. Beere eiförmig, blauschwarz, von der rothen, becherförmigen, am Rande 6kerbigen Basis des P gestützt. — Abbild. Berg u. Schmidt, *Officin. Gew. Taf. V c.* Hayne, *Arzneigew. XII, Taf. 19.* Nees v. Esenb. *Plantae medicin. tab. 131.*

Droge: Radix s. Lignum *Sassafras* (Fenchelholz), Ph. germ. 205; Ph. ross. 336; Ph. helv. 74; Cod. med. 85; Ph. belg. 77; Nederl. A. 266; Brit. ph. 277; Ph. dan. 195; Ph. suec. 170; Ph. U. S. 48. Berg, *Waarenk. 41*; Atlas zur *Waarenk. Taf. V, Fig. 21.* Flüchtig. *Pharm. 299.* Flüchtig. and *Hanbury, Pharm. 537*; *Hist. des Drogues II. 266.* — *Medulla Sassafras, Ph. U. S. 48.*

Präparate: Species ad decoctum lignorum, Ph. germ. 303; Ph. ross. 367; Ph. helv. 119; Ph. belg. 225; Ph. dan. 228. Syrupus *Sarsaparillae compositus*, Ph. germ. 331; Ph. helv. 136; Ph. U. S. 295. Decoctum *Sarsaparillae compositum*, Brit. ph. 100; Ph. U. S. 123. Extractum *Sarsaparillae compositum*, Ph. U. S. 167. Tinctura *Pini composita*, Ph. germ. 353; Ph. ross. 434; Ph. helv. suppl. 122. Oleum *Sassafras*, Cod. med. 421; Ph. belg. 203; Ph. U. S. 237. Mucilago *Sassafras medullae*, Ph. U. S. 232. Trochisci *Cubebae*, Ph. U. S. 321. Pulvis *Sassafras*, Cod. med. 305.

Die in den Handel kommenden (bisweilen mit Stammstücken gemischten) knorrigen, hin und her gebogenen Wurzeln sind bis 24 Cmtr. dick und von einer schwammigen, sehr unebenen, rothbraunen Borke bedeckt, deren inneres Gewebe reich an Zellen mit ätherischem Oel ist. Das leichte, lockere, gut spaltbare Holz besitzt eine grauweisse oder bräunliche bis fahl

röthliche Farbe und einen eigenthümlichen süsslich-aromatischen, an Fenchel erinnernden Geschmack, der noch kräftiger in der Rinde hervortritt. Die $\frac{1}{2}$ —10 Mm. starken Jahresringe beginnen mit kleinen Gruppen sehr weiter, spaltenförmig oder quer-oval getüpfelter Gefässe, bestehen aber sonst der Hauptmasse nach aus verhältnissmässig (namentlich am Anfange der Holzringe) dünnwandigen Holzzellen, zwischen denen rundliche, ätherisches Oel enthaltende Zellen liegen. Die Markstrahlen sind 2—4 Zellenreihen breit und 10—30 und mehr Zellenreihen hoch. Hauptbestandtheil ist das ätherische, farblose, gelbe oder röthlichbraune, schon in Amerika abdestillirte Sassafrasöl (Husemann, Pflanzenstoffe 1151), welches im Wurzelholze zu 1—2 $\frac{1}{100}$, in der Rinde in etwa doppelter Menge enthalten ist, in der Kälte Krystalle von Sassafrascampher absetzt.

3. Gruppe. Litsaeaceae. Inflorescenzen doldig oder geknäuel (selten B einzeln), von einem 4—6blättrigen oder ∞ reihigen, dachigen Involucrum gestützt. B diöcisch, sehr selten $\text{\textcircled{f}}$, ihre Wirtel 3- oder selten 2gliederig. Antheren sämmtlich intrors (sehr selten die inneren fast extrors), 4fächerig und die Fächer paarweise über einander (Abtheilung der Tetranthereae) oder nur mit 2 neben einander liegenden Fächern (Daphnidicae — wohin auch Laurus). Staminodien 0 oder bisweilen (Tetranthera) sehr rudimentär vorhanden. Die Mehrzahl der Arten ist asiatisch.

6. Laurus *Tourn.* $\text{\textcircled{f}}$ mit immergrünen, lederigen, wechselständigen, fiedernervigen Blättern. Inflorescenzen achselständig, kurz gestielt, doldig-gebüschelt oder sehr kurz rispig. B diöcisch oder $\text{\textcircled{f}}$. P corollinisch, mit kurzer Röhre und 4theiligem Saume, die gleich grossen Segmente später ganz abfallend. $\text{\textcircled{m}}$ und $\text{\textcircled{f}}$ B mit 12 (oder selten mehr oder weniger) in 3 Wirteln stehenden Staubgefässen, sämmtliche Filamente in halber Höhe oder nahe der Basis beiderseits mit einer fast sitzenden Drüse (selten die äusseren drüsenlos), die oblongen Antheren sämmtlich intrors; Pistillrudiment in den $\text{\textcircled{m}}$ B 0 oder klein. $\text{\textcircled{f}}$ B mit 4 mit den Perigonsegmenten alternirenden Staminodien, welche an der Basis ihrer oberen, spatelförmig verbreiterten Hälfte jederseits eine grosse, sitzende Drüse tragen; Griffel kurz; Narbe stumpf 3kantig. Beere oval, von der unveränderten oder wenig vergrösserten, fast scheibenförmigen, ganzrandigen oder zerschlitzten Perigonbasis getragen. — 2 Arten, von denen L. canariensis *Webb.* auf Madeira und den canarischen Inseln heimisch ist.

L. nobilis L. (L. vulgaris *Bauh.*, edler Lorbeerbaum, Laurier commun, Roman Laurel). 2—5 Mtr. hoher $\text{\textcircled{f}}$ oder kleiner, 6—8 Mtr. hoher $\text{\textcircled{f}}$ mit ∞ aufrechten, dicht beblätterten, kahlen, grünen Aesten. Blätter lederig, mit ca. 6 Mm. langem Stiele, und 6—8 Cmtr. langer, 2—2 $\frac{1}{2}$ Cmtr. breiter, länglich-lanzettlicher, beiderseits zugespitzter und sehr eng- und erhaben-netziger, oberseits glänzender, unterseits matter und in den Aderwinkeln mit kleinem Grübchen versehener und von Oeldrüsen durchscheinend-punktirt Spreite mit knorpeligem, etwas umgebogenem und welligem Rande. Blüthendöldchen meist zu 2, selten einzeln oder zu 3 in den Blattachseln, die die Hülle bildenden 4 Knospenschuppen kahl oder fast seidenhaarig, das einzelne Döldchen 3—6blüthig. P grünlich oder gelblich bis weiss, die 3—5nervigen, ovalen, stumpfen Segmente drüsig punktirt. Beeren eiförmig, schwarzblau, 8—10 Mm. lang, auf zartem, 4 Mm. langem Stiele. Variirt: *a.* latifolia *Nees.* (Blätter oblong, ca. 3 Cmtr. breit), *β.* lanceolata *Meissn.*

(Blätter lanzettlich, 16—20 Mm. breit), γ . *angustifolia* Nees (Blätter schmal-lanzettlich, 6—8 Cmr. lang und 6—14 Mm. breit), δ . *undulata* Meissn. (Blätter lanzettlich und mehr oder minder wellig gerandet), ϵ . *floribunda* Meissn. (Blätter elliptisch; Döldchen zusammengesetzt und auf sehr kurzem Stielchen gebüschelt, dicht braungelb-weichhaarig). — In Kleinasien heimisch, im ganzen Mittelmeergebiete cultivirt. März bis Anfang Mai. (*L. canariensis* Webb. unterscheidet sich hauptsächlich durch beiderseits gleichfarbige, in der Jugend sammt den Zweigen braungelb-filzige Blätter, zu 2—5 gebüschelte, 5—8blüthige Döldchen und auf der Innenseite graufilzige Involucralshuppen.)

Abbild. Berg u. Schmidt, Officin. Gew. Taf. V f. Hayne, Arzneigew. XII, Taf. 18. Nees v. Esenb. *Plantae medicin.* tab. 132.

Drogen: Fructus s. Baccae Lauri, Ph. germ. 165; Ph. austr. 125; Ph. germ. 263; Ph. ross. 186; Ph. helv. 59; Cod. med. 63; Ph. belg. 51; Ph. dan. 123. Berg, Waarenk. 405. Flückig. Pharm. 622. — Folia Lauri, Cod. med. 51; Ph. belg. 51. Berg, Waarenk. 292. Flückig. Pharm. 526.

Präparate: Oleum Lauri, Ph. germ. 247; Ph. austr. 125; Ph. hung. 331; Ph. ross. 297; Ph. helv. 93; Cod. med. 341; Ph. belg. 51; Nederl. A. 216; Ph. dan. 168; Ph. succ. 136. Husemann, Pflanzenstoffe 1151. Unguentum sulfuricum compositum, Ph. ross. 457. Ung. nervinum, Ph. hung. 469; Ph. helv. suppl. 130; Nederl. A. 361; Ph. dan. 288. Ung. Sabadillae, Ph. hung. 479. Ung. Lauri terebinthinatum, Ph. succ. 240. Emplastrum Meliloti, Ph. austr. 75; Ph. hung. 161. Spiritus Anhaltinus et S. balsamicus, Ph. helv. suppl. 103.

Die bis 15 Mm. langen, ovalen, auf dem Scheitel etwas gespitzten, am Grunde noch den kurzen Fruchtsiel oder dessen Narbe zeigenden, steinfruchtartigen Lorbeeren sind getrocknet braunschwarz, unregelmässig runzelig und glänzend. Ihre dünne, zerbrechliche Fruchtschale besteht aus zwei leicht trennbaren Schichten. Die äussere derselben besitzt unter der gelblichen, aus tafelförmigen Zellen gebildeten Epidermis ein lockeres Parenchym aus nach innen allmählich grösser werdenden Zellen, und unter demselben liegt als zweite Schicht eine dünne, papierartige Steinschale aus einer einzelnen Lage gelblicher, dickwandiger, radial gestreckter Zellen, deren sternförmig ausgebuchtete Wände vielfach geschlängelt ineinander greifen. Die aus zarten, flachen, braunen Zellen gebildete Samenschale hängt der Steinschale fest an. Der Embryo zeigt 2 grosse, planconvexe, bräunliche, ölig-fleischige Cotyledonen, welche das nach oben gekehrte Würzelchen ganz zwischen sich einschliessen. Das salbenartige, grünliche, aromatisch-bittere Lorbeeröl findet sich in grossen Oelzellen der Fruchtschale, sowie der Samenlappen. — Die chemischen Bestandtheile der Lorbeerfrüchte sind hauptsächlich festes Fett (Laurostearin), Laurin (Lorbeerampher), ätherisches Oel, Harz und ausserdem Zucker, Gummi und Stärke.

2. *Unterfamilie. Cassytheae.* Nur die eine, ca. 15 Arten umfassende, vorzüglich in Australien heimische Gattung *Cassytha* L. enthaltend, chlorophylllose Stengelschmarotzer vom Habitus der bekannten Gattung *Cuscuta*, wie bei letzterer, so auch hier der nur mit winzigen Schuppenblättern versehene, dünne, cylindrische, verzweigte Stengel die Nährpflanzen links-windend umschlingend und sich mit reihenweise gestellten, papillenartigen oder näpfchenförmigen Haustorien befestigend. B zu kopfigen, ährigen, büscheligen oder rispigen Inflorescenzen vereinigt, klein, mit je 2 kleinen, schuppigen Bracteen, ♂ oder bisweilen dimorph (diöcisch?). P 6theilig, die 3 äusseren Segmente viel kleiner als die inneren. Fertile A 9 in

3 Wirteln, die 6 äusseren drüsenlos und mit introrsen Antheren, die 3 inneren an der Filamentbasis mit 2 Drüsen und mit extrorsen Antheren; sämtliche Antheren 2fächerig und 2klappig; zu innerst 3 fast sitzende oder gestielte Staminodien. Ovarium im Perigontubus eingeschlossen, mit kurzem Griffel und kleiner, kopfiger Narbe. Frucht vom fleischig werdenden Perigontubus eng eingeschlossen und von den vollständig erhalten bleibenden Perigonsegmenten gekrönt. (Poulsen, Ueber d. morphol. Werth d. Haustoriums v. *Cassytha*, Flora 1877 No. 32; Om *Cassytha* og dens Haustorium, in Videnskabelige Meddelelser, Kopenhagen 1877, mit Tafel.)

79. Familie. Berberidaceae.¹

Die nach dem Vorgange von Baillon und Benthams et Hooker auch die Lardizabaleen (Eichl. Diagr. I. 143) einschliessende Familie enthält Kräuter, Halbsträucher oder h (bei den Lardizabaleen oft windend) mit opponirten grundständigen (Podophyllum) oder stengelständigen abwechselnden, einfachen oder häufig zusammengesetzten, meistens nebenblattlosen Blättern. B einzeln endständig (Podophyllum) oder in endständigen (selten axillären) einfachen oder verzweigten Trauben, fast allgemein mit 2 transversalen Vorblättern, \ast , ♀ (Berbereae) oder durch Abort 1- oder 2häusig und dann immer mit den Rudimenten des anderen Geschlechtes (Lardizabaleae). K mit 2—8 2- oder 3gliederigen Wirteln mit petaloider Ausbildung, mit dachiger (oder in den äusseren Wirteln klappiger) Knospelage. C 2 + 2 oder 3 + 3 (oder bei den Lardizabaleen durch Abort 0, oder ihre Blätter kleiner als die des K, oder auf nectarienartige Schüppchen reducirt). A 2 + 2 oder 3 + 3 (sehr selten 8 oder 9 oder 12—20, letzteres bei Podophyllum und dann ein äusserer Wirtel einfach, der innere dedoubirt), hypogyn, meist frei, selten die Filamente in eine Röhre verwachsen (♂ B der Lardizabaleen), die introrsen Antheren mit 2 Klappen (nach Art der Lauraceen), oder seltener 1klappig oder mit 2 Längsrissen aufspringend (letzteres bei den Lardizabaleen und einigen Berbereen). G $\underline{1}$ (Berbereae) oder G $\underline{3}$ oder selten $\underline{6-9}$ (Lardizabaleae), das Ovarium monomer (sein Carpellblatt bei den Berbereen zur Mediane der B oft schräg gestellt), 1fächerig, mit 2— ∞ (selten 1) anatropen Samenknochen, welche im ersteren Falle fast grundständig sind, im letzteren einer bauchständigen Parietalplacenta in 2 oder mehr Reihen aufsitzen oder (Lardizabaleae) die ganze Innenfläche des Carpellblattes bedecken. Griffel kurz oder sehr kurz, mit scheibenförmig verbreiteter, conischer oder selten oblonger Narbe. Carpelle zur Reifezeit beerenartig, fleischig oder trocken, geschlossen oder verschiedenartig aufspringend. Samen mit häutiger, fleischiger oder krustiger Schale und beträchtlichem, fleischig-hornigem Endosperm, welches den bald sehr kleinen, bald verlängerten, geraden oder schwach gekrümmten Embryo völlig einschliesst. — Circa 100 Arten in den gemässigten Klimaten der nördlichen Erdhälfte und Südamerika's. Die folgenden Gattungen gehören sämtlich der Unterfamilie der Berbereae an (mit ♀ B, meist 2klappigen Antheren und G $\underline{1}$). Die Lardizabaleen werden wohl auch als selbständige, den Uebergang zwischen den Berberideen und Menispermaceen vermittelnde Familie betrachtet, die vielleicht noch besser mit den Menispermaceen vereinigt werden könnte.

1. *Berberis L.* (vgl. S. 156 u. 157, Fig. 50). h mit gelbem Holze und abwechselnden, einfachen oder gefiederten, fiedernervigen, häufig dornig-gezähnten oder in einfache oder getheilte Dornen umgewandelten Blättern. B meist in Trauben, ihre Wirtel in der Regel 3gliederig. K 6—12, die äusseren Blättchen deckblattartig. C 6, die Blätter denen des petaloiden K häufig sehr ähnlich, an der Basis oft mit 2 Drüsen. A 6 mit freien, an der Basis gegliederten und reizbaren Filamenten und 2klappig sich öffnenden, an Grunde befestigten Antheren. Narbe schildförmig. Samenknochen meist in geringer Zahl auf fast basilärer Placenta. Beerenfrucht mit wenigen Samen, mit fleischigem Endosperm und grossem Embryo. — *B. vulgaris L.* (Berberitze). Zweige mit kurzen, büschelförmigen Aestchen und Blattdornen. Blätter kurz gestielt, länglich-verkehrt-eiförmig, wimperig-gesägt. B in ∞ blüthigen hängenden Trauben, gelb. Beeren länglich,

¹ Eichl. Diagr. II. 134. Payer, Organogénie 237, tab. 52. Baill. Hist. III. 43. DC. Prodr. I. 105. Benth. Hook. Gen. I. 40.

roth. Sonnige Hügel, lichte Waldränder, Hecken; zerstreut. Mai, Juni. Officinell waren früher: *Radix Berberidis* (noch jetzt in Cod. med. 38; Ph. U. S. 56. Berg, Waarenk. 45. Bestandtheil: Berberin), *Folia Berberidis* (Cod. med. 38) und *Fructus Berberidis* (Cod. med. 38. Berg, Waarenk. 366. Bestandtheil: Aepfelsäure). Abbild. Hayne, Arzneigew. I, Taf. 21. Nees v. Esenb. *Plantae medicin.* tab. 368. Auf den grünen Organen lebt das einen der Getreideroste verursachende *Acidium Berberidis* (vergl. Bd. I. 238). — In Ostindien ist die Rinde von *B. aristata* DC., *B. Lycium Royle* und *B. asiatica Roxb.* als Fiebermittel officinell (*Cortex Berberidis indicus*, Flüchtig. and Hanbury, Pharm. 34; Hist. des Drogues I. 84). — 5 Arten der Gattung im Tertiär bekannt.

2. *Epimedium* L. 4 Kräuter mit kriechendem Rhizom und alternirenden, fiederig-1- oder 2mal-3 theiligen Blättern. B in einfachen oder selten verzweigten Trauben, ihre Wirtel 2- oder sehr selten 3gliederig. K petaloid, mit 2—6 Wirteln, die äussersten Blätter kleiner und schwächer gefärbt oder bracteenartig. C in 2 Wirteln, ihre Blätter flach oder meistens kapuzenförmig und gespornt, am Grunde mit Nectarien. A 4 oder sehr selten 6, frei, mit 2klappigen Antheren. Samenknochen ∞ , 2reihig der Parietalplacenta aufsitzend. Griffel schlank, mit wenig erweiterter Narbe. Kapsel schotenartig, 2klappig aufspringend, ∞ samig. Embryo klein, gekrümmt bis fast gerade. 8 Arten im gemässigten Europa und Asien. — *E. alpinum* L. B blutroth. Südöstliche Alpen; April, Mai.

3. *Podophyllum* L. 4 Kräuter mit kriechendem Rhizom und schildförmigen, handförmig gelappten und -geaderten Blättern. B einzeln terminal, nickend, weiss. K 3—6, in 1 oder 2 Wirteln, petaloid. C 6—9 in 2 Wirteln. A so viele oder doppelt so viele als Kronblätter, frei, die Antheren mit 2 Längsrissen sich öffnend. Griffel kurz, mit schildförmig verbreiteter Narbe. Samenknochen ∞ , der Placenta in ∞ Reihen aufsitzend. Beere nicht aufspringend, die ∞ Samen der pulpös werdenden Placenta eingesenkt. 2 Arten, die eine in Nordamerika, die andere im Himalaya heimisch. — *P. peltatum* L. Oestliche Staaten Nordamerikas von der Hudsonsbai bis New-Orléans und Florida. Officinell: *Rhizoma Podophylli*, Brit. ph. 245; Ph. U. S. 43. Flüchtig. and Hanbury, Pharm. 36; Hist. des Drogues I. 87. Präparate: *Resina Podophylli*, Brit. ph. 246; Ph. U. S. 266. *Podophyllum*, Nederl. A. 236. *Extractum Podophylli*, Ph. U. S. 146.

80. Familie. Menispermaceae.¹

Meist rebenartige, schlingende \ddot{t} mit holzigen (bisweilen anatomisch abnorm gebauten — vgl. De Bary, Vergl. Anat. S. 600 u. folg.) oder fast krautigen Stämmen, zuweilen krautig und mit 4, fast aufrechtem Rhizom, sehr selten baumartig. Blätter ohne Nebenblätter, alternirend, sehr häufig handnervig, ungetheilt oder handförmig gelappt, sehr selten zusammengesetzt (Burasaja mit 3zähligen Blättern), bisweilen schildförmig gestielt, der Blattstiel an der Basis und häufig auch an der Spitze fast gegliedert. B klein, oft sehr klein, in traubigen, rispigen oder ährigen, meist seitlich stehenden, selten achselständigen Inflorescenzen, meist \times , sehr selten \uparrow (die σ B einiger Cissampelideae), diöcisch, die σ in der Regel mit rudimentären Carpiden, die ρ meist mit rudimentärem Androeceum, die einzelne B in der Achsel eines Deckblattes und mit 2 (ob überall ausgebildeten?) Vorblättern. Blütenquirle alternirend, meist 3-, selten 2zählig. K in 2—10 Wirteln (meist 2 Wirtel oder ausnahmsweise bei solchen Gattungen auch 3; regelmässig 3 Kreise bei *Tinomiscium*, 3—5 bei *Chondodendron*, 8—10 bei *Sychnosepalum*; auf nur 1 Wirtel ist der K reducirt bei *Stephania*-Arten), die

¹ Eichl. *Diagr.* II. 138; *Denkschriften d. bot. Gesellsch. zu Regensburg* V; *Martius' Flora Brasil.* fasc. 38. — Payer, *Organogénie* 241, tab. 53. Miers, in *Annals and Magazine of nat. hist.* ser. 3, vol. XIV, XVII u. folg. DC. *Prodr.* I. 95. Benth. *Hook. Gen.* I. 30. *Baill. Hist.* III. 1.

Blättchen frei oder sehr selten am Grunde unter einander verwachsen (Synclisia), die äusseren kleiner und bisweilen bracteenartig, die Blättchen jedes Wirtels mit dachiger, selten mit klappiger Knospenlage. C meist mit 2, selten mit mehr Wirteln (3 bei Menispermum-, 4 bei Chondodendron-Arten), die Blättchen oft kleiner als die des K und in der Knospe dachig, in der Regel frei, selten unter sich verwachsen (♂B von Cissampelos), meist kaum corollinisch gefärbt, bisweilen die C mit nur 1 Wirtel (Arten von Stephania, Sarcopetalum) oder auf nectarienartige Schuppen reducirt (Disciphania), bisweilen 0 (Abuta, Calycocarpum). A meist in 2, selten (und dann nur in ♂B) in 3 (Cocculus enneander) oder mehr (4 bei Calycocarpum-, 8 bei Menispermum- und Anamirta-Arten) Quirlen, in den ♀B meist nur 6, selten 9 Staminodien; Filamente frei oder nur die inneren oder alle mehr oder minder hoch säulenförmig verwachsen und im letzteren Falle die Antheren zuweilen quer gestreckt und cyclantheraartig (S. 240) zu einem Ringe zusammengestellt (Cissampelos); Antheren intrors oder mehr oder weniger extrors mit Längs- und Querspalten oder mit Löchern sich öffnend, durch das verbreiterte Connectiv bisweilen 4köpfig (Jateorhiza). G 1—6, selten mehrzählig, meist 3 (in den ♂B nie mehr als 3 Carpellrudimente), oder 6 in 2 Wirteln (Synchnosepalum), die monomeren Carpelle nur selten am Grunde unter einander verwachsen, mit terminalem, oft gekrümmtem, einfachem oder gelapptem Griffel und meist mit nur 1 nahtständigen, amphitropen Samenknope, selten mit einer zweiten oder deren Rudiment. Früchte beeren- oder steinfruchtartig, sitzend oder gestielt, gerade oder meistens sammt dem einzigen Samen halbmond- bis hufeisenförmig gekrümmt. Same mit zarter, häutiger Testa, mit reichlichem oder spärlichem, glattem oder gerunzeltem Endosperm, oder das Endosperm 0. Embryo gekrümmt oder selten gerade, sein Würzelchen gegen die Narbe des abgefallenen Griffels schauend, die Cotyledonen bald sehr schmal, bald breit, oft spreizend (d. h. durch zwischenliegendes Endosperm getrennt — Jateorhiza). — Die Familie enthält 80 bis 100, nach anderer Auffassung gegen 300 Arten, die meisten den Tropen (hauptsächlich Asien's und Amerika's) angehörend. Zahlreiche Arten zeichnen sich durch bittere oder narkotische Bestandtheile, die Blätter häufig durch ihren Gehalt an Schleim aus. Nach Baillon a. a. O. zerfällt die Familie in die 4 Unterfamilien der Cocculeae, Pachygoneae, Chasmanthereae und Cissampelideae.

1. *Unterfamilie. Cocculeae.* Embryo schmal, mit schmalen, flach aufeinander liegenden Cotyledonen, allseitig vom Endosperm umschlossen. Narbe des abgefallenen Griffels an der Frucht selten fast endständig, meist in Folge der starken Krümmung der Frucht nur wenig vom Grunde entfernt. Endocarp auf der Bauchseite in verschiedener Weise gegen das Endosperm ausgebuchtet. Carpelle 3—6 oder selten 9—12. Hierher die Gattungen *Cocculus DC.*, *Menispermum L.*, *Abuta Aubl.*, *Sarcopetalum F. v. Muell.* etc. *Menispermum canadense L.* ist ein bei uns häufig als Laubenbekleidung gezogener Schlingstrauch Canada's. — *Abuta rufescens Aubl.* (Guiana, Brasilien) liefert in Stämmen und Wurzeln eine falsche Pareirawurzel, die sogenannte weisse Pareira brava (Cod. med. 72. — Vgl. S. 574. Flückig. and Hanbury, Pharm. 30; Hist. des Drogues I. 70); von *Abuta amara Aubl.* wird die falsche sogenannte gelbe Pareira brava abgeleitet (Flückig. and Hanbury, l. c.).

2. *Unterfamilie. Pachygoneae.* Embryo dick-fleischig. Endosperm 0. Sonst wie vorige. — *Pachygone Miers*, *Chondodendron R. et Par.*, *Synchnosepalum Eichl.* etc. *Chondodendron Ruiz et Par.* Schlingende b mit grossen, pfeil- oder herzförmigen, handartig-5nervigen Blättern, die B in meist einfachen oder wenig (oder

bei den ♂ Inflorescenzen stark) verzweigten, achsel- oder seitenständigen Trauben. K 9—12 oder selten 15—18, die inneren allmählich grösser, die 3 innersten, an der Basis verdickten und an der Spitze zurückgekrümmten fast petaloid. C 3 + 3. A 3 + 3, frei oder an der Basis verwachsen, die Filamente an der Spitze eingekrümmt, die extrorsen Antheren mit Längsspalten aufspringend. G $\overline{3-6}$. Steinfrüchte gestielt, die Griffelnarbe nahe der Basis, der Same hufeisenförmig, die fleischigen Cotyledonen des Embryo halbcylindrisch. Ca. 6 südamerikanische Arten, von denen *Ch. tomentosum* R. et P. (*Cocculus Chondodendron* DC., *Botryopsis platyphylla* Miers — Peru, Brasilien) die echte Pareirawurzel liefert (*Radix Pareirae bravae*, Brit. ph. 232; Ph. U. S. 41. Flückig. and Hanbury, Pharm. 25; Hist. des Drogues I. 63. — *Extractum Pareirae*, Brit. ph. 125; Ph. U. S. 165. *Infusum Pareirae*, Ph. U. S. 201. *Decoctum Pareirae*, Brit. ph. 99). Hauptbestandtheil ist das Buxin oder Pelosin (Husemann, Pflanzenstoffe 82), das auch in der falschen Pareirawurzel (von *Cissampelos Pareira* — S. 576) vorkommt.

3. *Unterfamilie. Chasmanthereae.* Embryo mit spreizenden Cotyledonen (siehe oben), vom geringen, concav-convexen Endosperm ringsum eingeschlossen. Sonst wie 1 und 2.

Jateorhiza Miers. Schlingende, steif und abstehend behaarte ♂ mit grossen, handförmig gelappten und handnervigen Blättern. ♂B gebüschelt in zusammengesetzten, hängenden Rispen, ♀ einzeln in einfachen, hängenden Trauben. K 3 + 3, die Blättchen des inneren Wirtels kaum grösser, alle zart. C 3 + 3, die concaven bis mit den Seitenrändern stark eingerollten Blättchen viel kleiner als die des K. ♂B mit A 3 + 3, die vollständig freien Filamente an der Spitze schwach keulig und zurückgekrümmt, die vierköpfigen, extrorsen, gegen die Spitze 1fächerigen Antheren mit 4 Löchern aufspringend. ♀B mit 6 Staminodien und G $\overline{3}$ mit zurückgekrümmten, an der Spitze in die (meist 3) Narben zerspaltenen Griffeln. Steinfrucht eiförmig, die Griffelnarbe fast terminal, der Stein auf der Bauchseite concav. Same halbmondförmig mit concaver Bauchseite, fleischigem, gerunzeltem Endosperm und schwach gekrümmtem Embryo mit dünnen Cotyledonen. — Die Gattung *Chasmanthera Hochst.* unterscheidet sich vorzüglich durch die bis zur Mitte verwachsenen Filamente der Staubgefässe, die Gattung *Tinospora Miers* durch die lateralen (nicht 4köpfigen) Antherenfächer. Baillon vereinigt alle drei Gattungen sammt einer vierten (*Colombo*) zur Gattung *Chasmanthera*. Die Artenzahl wird oft auf 2—3 im tropischen Afrika und auf Madagascar heimische angegeben. Nach der in Flückig. et Hanbury, Pharm. 23 gegebenen Notiz wären die als *J. palmata* und *J. Columba* unterschiedenen Formen jedoch zu vereinigen, da namentlich die ihnen zu Grunde liegenden Blattformen an einer und derselben Pflanze auftreten können.

J. palmata Miers (*Menispermum palmatum Lam.*, *M. Columba Roxb.*, *Cocculus palmatus DC.*, *J. Columba Miers*, *J. Miersii Oliv.*, *Chasmanthera Columba Baill.*). Wurzel 2, sehr gross, dick, fleischig, mit wenigen gliederartig eingefügten, spindelförmig-knolligen, bis 30 Cmtr. langen und 2 bis 6 Cmtr. und mehr im Durchmesser haltenden, aussen runzeligen und braunen, innen fest-fleischigen und (frisch) schön gelben Aesten. Stengel ⊙, krautig, schlingend, stielrund, gedreht und längsfurchig, wie die übrigen Theile der Pflanze durch abstehende Drüsenhaare zottig, die der ♂ Pflanze einfach, die der ♀ verzweigt. Blätter gross (bis 30 Cmtr. im Durchmesser), lang gestielt, im Umriss rundlich, am Grunde tief herzförmig, handartig-5—7lappig, die Lappen kurz gespitzt, ganzrandig, die beiden basalen Lappen übergreifend (die sonst als *J. palmata* unterschiedene Form) oder nicht

übergreifend und abgerundet (J. Columba). ♂ Inflorescenzen 30 Cmtr. und mehr lang, wie die übrigen Theile der Pflanze behaart (J. Columba) oder fast kahl (J. palmata). B. blassgrün. Früchte haselnussgross, grün, abstehtend-drüsig behaart. Wälder Ostafrika's (Küstenstrich von Mozambique) und Madagaskar's; cultivirt auf Mauritius und in Ostindien.

Abbild. Berg u. Schmidt, Officin. Gew. Taf. XIV a, Fig. A—L. Hayne, Arzneigew. IX, Taf. 48. Nees v. Esenb. Plantae medicin. tab. 364 u. suppl. Heft 3, Taf. 24.

Droge: Radix Columbo s. Calumbae s. Columbo, Ph. germ. 273; Ph. austr. 44; Ph. hung. 89; Ph. ross. 331; Ph. helv. 107; Cod. med. 48; Ph. belg. 33; Nederl. A. 56; Brit. ph. 64; Ph. dan. 189; Ph. succ. 167; Ph. U. S. 22. Berg, Waarenk. 69; Atlas z. Waarenk. Taf. X, Fig. 30. Flückig. Pharm. 236. Flückig. and Hanbury, Pharm. 23; Hist. des Drogues I. 58. Wiesner, Rohstoffe 642.

Präparate: Extractum Calumbae, Ph. germ. 117; Ph. austr. 82; Ph. hung. 179; Ph. helv. 42; Cod. med. 443; Ph. belg. 167, 169; Nederl. A. 126; Brit. ph. 115; Ph. succ. 74; Ph. U. S. 152. Tinctura Calumbae, Ph. helv. suppl. 117; Cod. med. 376; Ph. belg. 263; Nederl. A. 342; Brit. ph. 322; Ph. U. S. 303. Infusum Calumbae, Brit. ph. 158; Ph. U. S. 197. Mixtura Ferri aromatica, Brit. ph. 202. Pulvis Calumbae, Cod. med. 302.

Die bei den Eingeborenen Ostafrika's in hohem Ansehen stehende, von ihnen „Kalumb“ genannte Wurzel wurde im 17. Jahrhundert von den Portugiesen nach Europa gebracht. Sie kommt meist in etwa 1 Cmtr. dicke, fast kreisrunde bis gewöhnlich elliptische, in der Mitte in Folge des stärkeren Eintrocknens etwas eingesunkene Querscheiben zerschnitten in den Handel. Die 5—8 Mm. dicke Rinde zeigt zu äusserst eine bräunliche bis fast grünliche Korkschiebt, besteht im Uebrigen aber fast nur aus dünnwandigem Parenchym, in dessen Aussenschicht ein unregelmässiger Kreis cubischer oder tangential gestreckter, gelber Steinzellen auftritt, während die Innenrinde von radial angeordneten Siebröhrenbündeln durchzogen wird. In dem der Hauptsache nach aus dünnwandigem, grosszelligem, stärkereichem Parenchym bestehenden Holzkörper liegen die vorwiegend aus weiten Netzgefässen (und verhältnissmässig wenig zahlreichen Holzzellen) gebildeten Gefässbündel im äusseren Theile ziemlich regelmässig zu radialen Strahlen geordnet, während sie im Centrum unregelmässig auftreten. Eine schmale, bräunlichgelbe Cambiumzone trennt Rinde und Holz. Hauptbestandtheile der sehr bitteren Wurzel sind ausser der Stärke: Columbin oder Columba-bitter (Husemann, Pflanzenstoffe 809), das zum Theil die Zellwände durchdringende und gelb färbende Berberin (Husemann, a. a. O. 245) und die Columbasäure (Husemann, a. a. O. 803). Verfälschung durch gelb gefärbte Wurzel von Bryonia, welcher jedoch die dunkle Färbung der Cambiumzone fehlt. Verwechslung mit Radix Fraserae, der Wurzel der in Ohio, Pensylvanien und Carolina wachsenden Gentianee Frasera carolinensis *Walt.*, die jedoch kein Amylum enthält (durch Jod daher nicht blau gefärbt wird, wie die Columbowurzel), dagegen reich an Gerbstoff ist, welcher der echten Columbowurzel fehlt.

Tinospora (vgl. unter Jateorhiza, S. 574) cordifolia *Miers* (*Cocculus cordifolius DC.*), ein im tropischen Indien und auf Ceylon heimischer Schlingstrauch, liefert in den fleischigen, 4 Stämmen, sowie in den Wurzeln ein als Gulancha

bezeichnetes Arzneimittel, das seit 1868 in die indische Pharmacopoe eingeführt ist (vgl. Flückig. and Hanbury, Pharm. 33; Hist. des Drogues I. 81).

Anamirta Colebr. Hoch schlingende \bar{b} mit grossen, an der Basis meist herzförmigen Blättern und grossen, ∞ blüthigen, sehr zusammengesetzten, von den älteren Aesten herabhängenden Rispen. K $3+3$, selten 9—12, die äusseren 3 oder 6 Blättchen viel kleiner und bracteenartig. C 0. \bar{z} B mit A ∞ zu einer Säule verwachsen, die 4lappigen, mit horizontaler Spalte sich öffnenden Antheren ein Köpfchen bildend. \bar{z} B mit 6—9 freien Staminodien und G \bar{z} , selten G $4-6$ mit fast kopfigen Narben. Steinfrüchte gestielt, schief-ei-nierenförmig, die Narbe des abgefallenen Griffels nicht weit von der Basis entfernt, die ventrale Ausbuchtung des Holzigen Steines 2lappig. Endosperm fast hornig. Embryo gekrümmt, mit schmalen, zarten Cotyledonen. $\bar{7}$, nach anderer Auffassung nur 1 oder 2 Arten des tropischen Asien's. — *A. paniculata Colebr.* (*A. Cocculus Wight et Arn.*, *Menispermum Cocculus L.*). Blätter breit-eiförmig, am Grunde gestutzt oder herzförmig, kurz zugespitzt, ledrig, die jüngeren bisweilen mehr oder weniger flaumig behaart. Ostindien, Ceylon, malayische Inseln. Liefert in den getrockneten, ei- oder fast nierenförmigen, bis 10 Mm. im Durchmesser haltenden, matt bräunlich-grauen (frisch dunkel purpurnen), fein runzelig-höckerigen, durch die Griffelbasis seitlich kurz-zugespitzten Früchten die giftigen Kokkelskörner: *Fructus Cocculi* s. *Cocculi indicii* s. *levantici* s. *piscatorii* (Cod. med. 49. Berg, Waarenk. 406. Flückig. Pharm. 587. Flückig. and Hanbury, Pharm. 31; Hist. des Drogues I. 76. Berg u. Schmidt, Officin. Gew. Taf. XIV a, Fig. M—Q), deren betäubende Wirkung auf die Fische sie zum Fischfange verwendbar macht; sie werden bisweilen gesetzwidriger Weise dem Biere zugesetzt, um dasselbe beranschender zu machen. Wirksamer Bestandtheil ist das im Samen enthaltene giftige *Picrotoxin* ($\frac{2}{5}$ —1 $\frac{1}{10}$: Husemann, Pflanzenstoffe 804), während die Fruchtschale das unschädliche *Menispermin* und *Paramenispermin* (Husemann, S. 244, 245) enthält. Das im Samen reichlich vorhandene Fett (Husemann, S. 1126) wird in Indien zur Bereitung von Kerzen verwendet.

4. *Unterfamilie. Cissampelideae.* B nicht regelmässig trimer. Staubgefässe vollständig zu einer oben schildförmig erweiterten und hier die sitzenden Antheren tragenden, selten gelappten Säule verwachsen. G $\bar{1}$, excentrisch.

Cissampelos L. Schlingende oder selten aufrechte \bar{b} oder Halbsträucher mit verschiedenen gestalteten Blättern. \bar{z} B in sehr verzweigten Trugdolden, die \bar{z} in oft verkürzten Trauben. \bar{z} B mit K $2+2$, in der Knospe klappig; C verwachsenblättrig, kurz becherförmig, mit fast ganzem oder gekerbtem Rande; Staubgefässsäule an dem Rande des schildförmig erweiterten Endes 4 quergestreckte, ringförmig zusammengestellte (cyclantheraartige), sich je mit einem Querspalt öffnende Antherenfächer tragend. \bar{z} B $\bar{1}$, mit 1 bracteenartig aussen stehenden Blättchen, das als einziges Kelchblatt gedeutet wird und welches in seiner Achsel 1 einfaches oder 2lappiges, als C angesehenes Blättchen trägt; Fruchtknoten mit 2 Samenknochen, von denen die eine rudimentär ist oder auch fehlt; Griffel 3zählig oder 3spaltig, die Aeste 2spaltig. Steinfrucht fast kugelig bis verkehrt-eiförmig, die Griffelnarbe von der Basis wenig entfernt, der hufeisenförmige Same mit zartem, fleischigem Endosperm und sein Embryo mit linealischen, angedrückten Cotyledonen. Artenzahl von Bentham et Hooker auf 18 reducirt (12 im tropischen Amerika, 5 in Afrika, 1 Art — *C. Pareira* — durch die gesammten Tropen verbreitet. — *C. Pareira L.* liefert falsche *Radix Pareirae bravae*, mit Buxin (Pelosin — Husemann, Pflanzenstoffe 82) als Hauptbestandtheil (Flückig. and Hanbury, Pharm. 29; Hist. des Drogues I. 68). Vergl. *Chondodendron* und *Abuta*, S. 573.

81. Familie. Myristicaceae.¹

\bar{b} , selten \bar{b} , häufig aromatisch, die jungen Zweige und die Inflorescenzen meist sternhaarig-filzig. Blätter ohne Nebenblätter, abwechselnd,

¹ Eichl. Diagr. II. 144. Baillon, in *Adansonia* V. 177 und Hist. II. 498. Alph. de Candolle, in Ann. d. sc. nat. sér. 4, vol. IV. 20 und in DC. Prodr. XIV. 187. Benth. Hook. Gen. III. 135.

völlig ungetheilt, fiedernervig, oft drüsig-punktirt. B ✕, diöcisch, meist gestielt, klein, auf der Aussenseite sternhaarig-filzig, in einfachen axillären oder supraaxillären Dolden oder Trauben (die Section *Eumyristica* der einzigen Gattung *Myristica* — die ♀ Blüthenstände bisweilen auf eine einzige B reducirt), oder in zu axillären Rispen zusammengesetzten Dolden (Sect. *Caloneura*), oder in Köpfchen zu Rispen oder Trauben geordnet (Sect. *Sychnoneura*) etc.; die Einzelblüthen gestielt in der Achsel eines hinfalligen Deckblättchens und ausserdem oben unter der B noch mit einer hochblattartigen, dem Deckblatte superponirten, die junge B mehr oder weniger einschliessenden Schuppe (Bracteole), welche am Grunde 2 schwache Kiele zeigt, daher von Eichler als aus 2 verwachsenen Vorblättern entstanden betrachtet werden möchte (*Eumyristica*); oder die Köpfchen (der Sect. *Sychnoneura*) von einer grossen, hinfalligen Primanbractee umhüllt, welche erst mit Streckung der Köpfchenstiele hinaufrückt, während Deck- und Vorblätter in den Köpfchen fehlen; oder in der ganzen Inflorescenz nur rudimentäre Primanbracteen vorhanden (Sect. *Virola*) u. s. w. ♂ und ♀ B mit gleichem einfachem, 3lappigem, bisweilen auch bei derselben Pflanze 2- oder 4lappigem P, dessen Abschnitte klappige Knospelage zeigen. A 3—18 oder bisweilen mehr, meist 6—12, alle mit den Filamenten mehr oder weniger vollständig zu einer verschieden gestalteten Säule verwachsen (Fig. 161 B), die Antheren (wo 3 vorhanden mit den Lappen des P abwechselnd) ebenfalls verwachsen oder bis zur Mitte oder Basis frei, linealisch bis eiförmig, reif 2fächerig und extrors mit Längsspalten sich öffnend. G 1, 1fächerig, die Naht gegen die Abstammungsaxe gekehrt, die Narbe fast sitzend, flach-kopfig oder kaum angedeutet 2lappig, die 1 anatrophe Samenknope fast grundständig (Fig. 161 C). Pistillrudiment in den ♂ und Staminodien in den ♀ B 0. Frucht fleischig (äusserlich einer Steinfrucht ähnlich), 2klappig mit Bauch- und Rückennaht aufspringend (Fig. 161 A), selten 4klappig sich öffnend. Same (Fig. 161 D) sitzend, mit einem fleischigen oder zarten, hochrothen oder orangefarbenen, an der Basis becherförmigen, bis zur Mitte oder tiefer unregelmässig gelappten oder zerschlitzen Samenmäntel (*Arillus* — Fig. 161 D und E, a), dessen Lappen meist oben zusammenneigen; Samenschale mit äusserer häutiger oder fleischiger, mittlerer steinartig-harter und innerster zarter Schicht, die letztere unregelmässig-faltig in das stark und unregelmässig gelappte, grosse, feste Endosperm hineinwachsend, so dass dasselbe auf Durchschnitten dunkel marmorirt erscheint (Fig. 161 E, en). Embryo in der Nähe des Nabels gelegen, klein, mit spreizenden eiförmigen, flachen oder welligen Cotyledonen und kurzem, abwärts gekehrtem Würzelchen (Fig. 161 E, e). Circa 80 Arten, von denen die meisten im tropischen Asien und Amerika, nur wenige in Afrika und Australien heimisch sind. Einzige Gattung:

Myristica L. (Muskatnuss, Nutmeg, Muscade, Noix de Muscade, Nootmuskaat, Muskatnoed, Muskater). Die officinelle Art gehört in die Section *Eumyristica*: Blüthenstand s. oben. P mittelgross oder (im Verhältniss zu den gewöhnlichen Grössen innerhalb der Familie) gross, gestielt. A 9—∞, selten 6, die Antheren linealisch, oft zugespitzt, unter sich und mit der cylindrischen oder spindelförmigen Staubgefässsäule völlig verwachsen, letztere zum grössten Theile bedeckend, nur ihre Basis frei lassend und viel länger, als diese (Fig. 161 B). Frucht meist gross, eiförmig oder oblong, selten fast kugelig. Cotyledonen wellig-kraus. Lauter asiatische Arten.

M. fragrans Houtt. (*M. officinalis* L. *fil.*, *M. moschata* Thunbg., *M. aromatica* Lam.). ½ bis ca. 20 Mtr. Höhe, mit grünlich-ashgrauer oder schmutzig-olivengrüner, innen rother Rinde und quirlig-weitästiger, pyramidaler Krone. Blätter lederig (immergrün), fast 2zeilig, kurz gestielt (Stiel 4—10 Mmtr. lang), eiförmig-elliptisch, beiderseits (an der Basis schwächer) zugespitzt, 4—8 Cmtr. lang, kahl, drüsig-punktirt, mit jederseits 8—9 stärkeren Seitennerven.

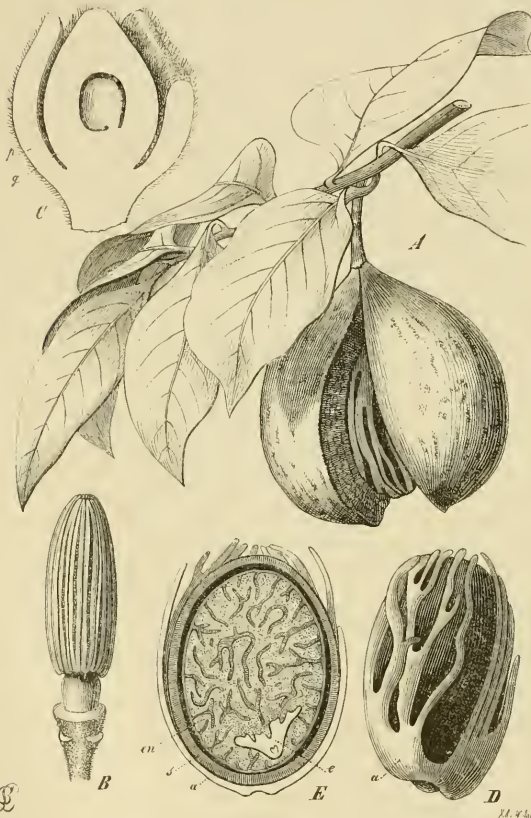

Fig. 161. *Myristica fragrans* Houtt. A Zweig mit geöffneter Frucht, in halber nat. Gr. — B Androeceum, Vergr. 6. — C Weibliche Blüthe im Längsschnitte, Vergr. 4; p Perigon, g Pistill. — D Same mit Arillus und E solcher der Länge nach halbirt, beide in nat. Gr.; a Arillus, s Samenschale, en Endosperm, e Embryo. — Fig. B und C nach Baillon.

Blüthenstände supra-axillär, die ♂ wenigblüthig, die ♀ 1blüthig, die hinfallige Schuppe (Bracteole) unter den hängenden B breit-eiförmig. P gelblichweiss, fleischig, eiförmig, etwa von der Länge des Blütenstieles (6—8 Mmtr. lang), bis ca. zur Mitte 3lappig, die Lappen kurz-eiförmig, spitz, die Aussenfläche kurz seidenhaarig. A 9—12, die schwach keulenförmige Säule etwa von der Länge des P. Frucht hängend, eiförmig-kugelig, 4—5 Cmtr. lang, kurz behaart, ockerfarben. Samenmantel (die Muskatblüthe, Maecis des Handels) frisch fleischig, aromatisch, blutroth, sehr unregelmässig in verschieden lange und breite, einfache oder verzweigte, wellig hin- und hergebogene Lappen getheilt. Same nussartig, schief-oval (die etwas flachere Seite unterhalb des Scheitels mit stumpfem Spitzchen), bis 35 Mm. lang und 25 Mm. breit, glänzend dunkel- bis schwarzbraun, mit den Lappen des Samenmantels entsprechenden flachen, unregelmässigen Eindrücken, sonst sehr fein warzig. Der in den Handel kommende Samenkern (Endosperm sammt der Innenschicht der Samenschale — die sogenannte Muskatnuss) von der fest aufsitzenden inneren, häutigen Schicht der Samenschale bräunlichgrau, in Folge Einsinkens der letzteren

Blüthenstände supra-axillär, die ♂ wenigblüthig, die ♀ 1blüthig, die hinfallige Schuppe (Bracteole) unter den hängenden B breit-eiförmig. P gelblichweiss, fleischig, eiförmig, etwa von der Länge des Blütenstieles (6—8 Mmtr. lang), bis ca. zur Mitte 3lappig, die Lappen kurz-eiförmig, spitz, die Aussenfläche kurz seidenhaarig. A 9—12, die schwach keulenförmige Säule etwa von der Länge des P. Frucht hängend, eiförmig-kugelig, 4—5 Cmtr. lang, kurz behaart, ockerfarben. Samenmantel (die Muskatblüthe, Maecis des Handels) frisch fleischig, aromatisch, blutroth, sehr unregelmässig in verschieden lange und breite, einfache oder verzweigte, wellig hin- und hergebogene Lappen getheilt. Same nussartig, schief-oval (die etwas flachere Seite unterhalb des Scheitels mit

über den Falten des Endosperms sehr unregelmässig netzig-runzlig, auf der flacheren Seite mit deutlichem Nabelstreifen. Das grauweiße (alt bräunliche), wachartig schneidbare, sehr zerklüftete aber feste und nicht zerbröckelnde Endosperm von den bis fast zum Centrum eindringenden rothbraunen Falten der inneren Samenhaut dunkel marmorirt. — Wild in den dichten Wäldern auf den kleinen Inseln der Molukken (von Damma bis Amboina, auf Ceram, Bouro, Djolo) und auf der westlichen Halbinsel Neuguinea's; dort und in verschiedenen Tropengebieten (Sumatra, Singapore, Malacca, Bengalen, Westindien, Brasilien) cultivirt. ♀ Bäume sind weit ∞ als ♂. Die Tragfähigkeit beginnt mit dem 9., voll erst mit dem 25. Jahre und dauert bis zum 60—80.; ein guter Baum liefert jährlich bis 2000 Früchte.

Abbild. Berg u. Schmidt, Officin. Gew. Taf. XIII a. Hayne, Arzneigewächse IX, Taf. 12. Nees v. Esenb. Plantae medicin. tab. 133.

Drogen: Semen s. Nuclei Myristicae s. Nuccae moschatae, Ph. germ. 299; Ph. austr. 143; Ph. hung. 309; Ph. ross. 362; Ph. helv. 117; Cod. med. 68; Ph. belg. 60; Nederl. A. 207; Brit. ph. 217; Ph. dan. 209; Ph. suec. 183; Ph. U. S. 38. Berg, Waarenkunde 470; Atlas zur Waarenk. Taf. XLVIII, Fig. 130. Flückig. Pharm. 702. Flückig. and Hanbury, Pharm. 502; Hist. des Drogues II. 213. Wiesner, Rohstoffe 738. — Arillus Myristicae s. Macis (Mnskatblüthe), Ph. germ. 221; Ph. austr. 130; Ph. hung. 273; Ph. ross. 255; Ph. helv. 80; Cod. med. 68; Ph. belg. 59; Nederl. A. 190; Ph. dan. 38; Ph. U. S. 36. Berg, Waarenk. 438; Atlas zur Waarenk. Taf. XLVIII, Fig. 130. Flückig. Pharm. 706. Flückig. and Hanbury, Pharm. 508; Hist. des Drogues I. 222.

Präparate: Oleum Macidis, Ph. germ. 248; Ph. hung. 319; Ph. ross. 299; Ph. helv. 94; Ph. belg. 199; Nederl. A. 217; Ph. suec. 17. Oleum Myristicae s. Nucista, Ph. germ. 249; Ph. hung. 333; Ph. ross. 300, 301; Ph. helv. 94; Ph. belg. 60; Nederl. A. 218; Brit. ph. 225; Ph. suec. 137; Ph. U. S. 40. Tinctura Macidis, Ph. germ. 351; Ph. belg. 265. T. balsamica aromatica, Ph. dan. 265. T. Opii acetosa, Ph. helv. suppl. 121; Ph. U. S. 64. T. Succini aromatica, Ph. succ. 233. Ceratum Myristicae, Ph. germ. 63; Ph. helv. suppl. 18. Emplastrum aromaticum, Ph. germ. 94; Ph. helv. suppl. 34; Ph. belg. 160; Nederl. A. 113. Mixture oleoso-balsamica, Ph. germ. 227; Ph. hung. 75; Ph. helv. 83; Ph. belg. 121. Unguentum Rosmarini compositum, Ph. germ. 375; Ph. ross. 465. U. Myristicae compositum, Ph. suec. 240. Pulvis aromaticus, Ph. ross. 324, Ph. helv. 104 et suppl. 93. P. Catechu compositus, Brit. ph. 262. Spiritus aromaticus, Ph. austr. 185; Ph. hung. 405; Ph. ross. 373; Nederl. A. 290. Sp. Melissa compositus, Ph. helv. 125; Ph. belg. 117. Sp. Ammonii aromaticus, Ph. helv. suppl. 102; Ph. belg. 119; Nederl. A. 290; Ph. U. S. 274. Sp. Anhaltinus et balsamicus, Ph. helv. suppl. 103. Sp. Lavandulae compositus, Brit. ph. 335; Ph. succ. 231; Ph. U. S. 277. Sp. Myristicae, Ph. U. S. 278. Sp. Armoraciae compositus, Brit. ph. 295. Electuarium Catechu, Nederl. A. 110. El. aromaticum, Ph. austr. 70; Ph. hung. 151. Confectio Opii, Ph. U. S. 118. C. aromatica, Brit. ph. 263; Ph. U. S. 117. Syrnus Rhei aromaticus, Ph. U. S. 294. Trochisci Cretae, Magnesia et Sodii bicarbonatis, Ph. U. S. 321—325. Etc.

Das in Geruch und Geschmack stark aromatische Endosperm besteht aus dünnwandigem Parenchym, dessen rundliche bis eiförmige oder etwas

polyëdrische Zellen reichlich Stärke (meist aus 2—6 Theilkörnern zusammengesetzte Körner) enthalten, ausserdem zu Tropfen erstarrtes oder krystallisiertes Fett (prismatische Krystalle oder dicke rhombische und 6seitige Tafeln) in grosser Menge führen. Die das Eiweissgewebe durchsetzenden Falten der inneren Samenhaut bestehen wie die oberflächlich gelegenen Schichten dieser letzteren aus einem dünn- und braunwandigen Parenchym, das von dünnen Fibrovasalsträngen unregelmässig durchzogen wird. Der Samenmantel zeigt auf Querschnitten 2—3 Lagen schmäler, oberflächlicher Zellen, der Hauptmasse nach ein zartwandiges Parenchym, das zahlreiche grössere Oelzellen enthält.

Hauptbestandtheil des Endosperms ist ausser Stärke das Fett, welches neben anderen Fettsäuren Myristinsäure enthält (Husemann, Pflanzenstoffe 802), dessen Gemenge mit dem gleichzeitig vorkommenden ätherischen Oele als Muskatbalsam (Oleum s. Balsamum nucistae) in den Handel gebracht wird. In dem ätherischen Oele ist der gewürzige Muskatcampher (Myristicin) enthalten. Das ätherische Oel des Samenmantels besteht zum grössten Theile aus dem Macen.

Muskatnüsse wurden zuerst von den Arabern nach dem Westen gebracht. Die jährlich in England eingeführten Mengen wechseln zwischen 500,000 und 800,000 Pfund.

82. Familie. Anonaceae.¹

♂ und ♀, häufig mit scharfen, gewürzigen Stoffen. Blätter nebenblattlos, abwechselnd, einfach und ganzrandig, fiedernervig, mit häufig an der Basis gegliedertem Blattstiele. B bald einzeln achselständig (Asimina), bald terminal oder durch Uebergipfelung blattgegenständig (Uvaria-Arten), oder in armblüthigen, einfach-botrytischen Inflorescenzen, *, ♀ oder selten 1geschlechtig (Stelechocarpus). K 3, oder selten 2 (Disepalum, Tetrapetalum), die in der Knospe klappigen oder selten dachigen Blätter frei oder mehr oder weniger hoch verwachsen, bleibend oder abfallend; bei Cleistochlamys der K anfangs völlig sackartig geschlossen, erst beim Oeffnen der B in 2—4 unregelmässige Lappen zerreissend. C 3 + 3 oder seltener 2 + 2 (Tetrapetalum, Disepalum), die Blätter in der Knospe klappig oder schwach (Asimina) oder entschieden dachig, die äusseren zuweilen kelchartig ausgebildet und dann kleiner (Miliusa) oder auch ganz unterdrückt (Enantia), die inneren Petalen bisweilen rudimentär oder auch unterdrückt (Arten von Anona und Rollinia). A ∞, um das Pistill herum den Blütenboden in dichtem Kranze besetzend, selten die Zahl reducirt (6—18 und selbst 3 bei Bocagea, 6—12 bei Orophea), bisweilen die äusseren (Sageraea) oder die inneren (Anaxagorea) Staubblätter staminodial, häufig alle durch gegenseitigen Druck mehr oder minder kantig; Filamente meist sehr kurz, bisweilen fast 0, dabei wie das häufig sehr breite und gestutzte bis selbst keulenförmige Connectiv (vergl. Popowia, Fig. 82 d auf S. 201) dick; Antheren reif 2fächerig, extrors mit Längsspalten sich öffnend. G ∞ und dann die Carpiden spiralig gestellt, oder seltener in geringer Zahl (3—6 bei Sageraea, Hexalobus und Bocagea, 3—15 bei Asimina, 1—5 bei Xylopa, 1 bei Cyathocalyx, etc.) und dann gewöhnlich quirlig gestellt; die einzelnen 1fächerigen Carpiden völlig frei und bei der Reife zuweilen gestielt (Guatteria), oder die Cypelle zu einer vielfächerigen Sammelfrucht verwachsend (Anona), oder dieselben selten ein mohnkopffartiges Pistill mit Parietalplacenten bildend (bei der anomalen Gattung Monodora); Griffel kurz und dick bis fast 0, selten verlängert, die Narben

¹ Eichl. Diagr. II. 146. Baillon, in Adansonia VIII und Hist. I. 193. DC. Prodr. I. 33. Benth. Hook. Gen. I. 20. Asa Gray, On Aestivation in Asimina; Silliman's Journal 1875.

dick, kopfig oder oblong, bisweilen auf der Innenseite gefurcht oder gelappt; Samenknospen einzeln (*Anona*) oder zu 2 (*Artabotrys*, *Richella*, *Oxymitra* etc.) bis ∞ (*Unona*, *Asimina*, *Cymbopetalum* etc.), nahtständig, anotrop. Frucht nur selten aufspringend (*Anaxagorea*), sonst beerenartig, frei oder zur Sammelfrucht verwachsen. Same bisweilen mit *Arillus* (*Xylopia*), sein runzelig-gelapptes Endosperm reichlich entwickelt, der kleine, gerade Embryo in der Nähe des Nabels gelegen. Ca. 400 Arten, die Mehrzahl derselben in den Tropen Asien's, Afrika's und Amerika's. Samen und Blattreste, die den Anonaceen zugeschrieben werden, finden sich im Tertiär: 9 Arten *Anona*, 3 Arten *Asimina* (*Schimp. Pal. végétale* III. 77). — Arten der Gattung *Anona L.* werden der wohlschmeckenden, ananas- oder tannenzapfenartig aussehenden Sammelfrüchte wegen in den Tropen als beliebte Obstbäume cultivirt, so namentlich *A. squamosa L.* (trop. Amerika) und *A. muricata L.* (trop. Amerika), die Früchte der letzteren oft 2—3 Pfund schwer; weniger wohlschmeckende Früchte liefert die westindische *A. reticulata L.* Die beissend pfefferartig schmeckenden Samen der im Sudan häufigen *Xylopia aethiopica A. Rich.* (*Habzelia aethiopica A. DC.*, *Unona aethiopica Dun.*) werden in der Heimath des \ddot{h} als Pfeffer benutzt (vgl. S. 461 unter *Amomum Melegueta*).

In Australien heimische kleine Gattung *Eupomatia RBr.*, welche sonst wohl eine eigene Familie bildete, wird neuerdings zu den Anonaceen gestellt. Sie zeichnet sich durch den Mangel von K und C aus, statt welcher (nach Baillon's Auffassung) ein sackartig geschlossenes, beim Oeffnen der B mützenartig abgeworfenes Hochblatt die einzelne B umschliesst, während Bentham et Hooker (Gen. l. c.) dieses Hochblatt als mützenartig verwachsene K und C betrachten.

83. Familie. Magnoliaceae.¹

\ddot{h} oder \dot{h} , oft aromatisch. Blätter abwechselnd, meist ungetheilt oder sehr selten gelappt (*Liriodendron*), ganzrandig oder gezähnt, oft drüsig-punktirt und in der Regel mehr oder minder lederig, netzig-fiedernervig, in der Knospe gerollt; Nebenblätter 0 (*Wintereae*, *Schizandreae*, *Trochodendreae*) oder gross, in der Knospe gerollt und die Blätter umschliessend (*Magnoliaceae*). B \ast , meist \checkmark , selten 1geschlechtig (*Schizandreae*), in der Regel ansehnlich, einzeln end- oder achselständig oder selten zu mehreren gebüschelt oder traubig, ihr Typus K 3, C 3 + 3 oder ∞ , A ∞ , G ∞ , seltener im K dimer, selten (*Trochodendreae*) die Blütenhüllen 0. K und C spiralig oder in Quirlen, oft nicht deutlich von einander geschieden, hinfällig. A ∞ spiralig, selten in geringer Zahl, ihre Filamente häufig verbreitert oder verdickt, frei oder in σ B monadelphisch, die Antheren intrors oder extrors oder seitlich mit Längsspalten sich öffnend. Carpelle selten einzeln oder in geringer Anzahl und dann quirlig gestellt (*Wintereae*), meist ∞ und auf kopfiger oder säulenförmig verlängerter Blütenaxe spiralig, frei oder unter sich verwachsen; Narben meist sitzend und manchmal auf der Innenseite der Carpelle herablaufend. Samenknospen im einzigen Fruchtknotenfache zu 2— ∞ an der Bauchnaht, anotrop oder fast amphitrop, horizontal oder selten aus dem Grunde aufsteigend. Früchte nuss-, kapsel- oder beerenartig, die Samen mit glattem, öligem Endosperm und kleinem, geradem, in der Nähe des Nabels gelegnem Embryo mit kurzen, spreizenden Cotyledonen. Ca. 80 Arten, von denen die meisten im tropischen und östlichen Asien, sowie in Nordamerika heimisch sind. 24 Arten

¹ Eichl. *Diagr.* II. 148. Baillon, in *Adansonia* VII und *Hist.* I. 133. DC. *Prodr.* 77. Benth. Hook. *Gen.* I. 16.

(meist Blattreste) sind fossil bekannt; von ihnen gehören 21 in Kreide und Tertiär zu *Magnolia*, 3 tertiäre zu *Liriodendron* (Schimp. Pal. végét. III. 70).

1. *Unterfamilie. Magnoliaceae.* Nebenblätter vorhanden, gross, tutenförmig, die jungen Blätter vollständig einschliessend, mit der Entfaltung derselben abfallend. B \checkmark , meist gross und aehnelich, einzeln achsel- oder häufiger endständig, von einem spathaartigen, vollständig sackartig geschlossenen, erst beim Oeffnen der B einseitig aufschlitzenden und abfallenden Hochblatte umhüllt; zuweilen auch 2 solcher Scheiden vorhanden oder bei achselständigen B der Scheide 1—2 ähnliche Vorblätter voraufgehend. K 3 von der C deutlich unterscheidbar (*Liriodendron* und die meisten *Magnolia*-Arten) oder corollinisch (*Magnolia Yulan*). C 3 (*Magnolia fusca*) oder meist 3 + 3 oder auch ∞ , bei geringer Zahl in 3gliederigen Wirteln, bei höherer alle oder die inneren Glieder spiralig. A ∞ , spiralig gestellt, frei, die Antheren intrors (*Magnolia*) oder extrors (*Liriodendron*). G ∞ , spiralig auf kopfigem oder säulenförmigen Blütenboden, meist mehr oder minder verwachsen, selten frei (*Liriodendron*). Samenknochen 2— ∞ , nahtständig. Früchte nicht aufspringend, flügelfruchtartig (*Liriodendron*), oder loculicid mit 2 Klappen sich öffnend (*Magnolia*), oder die Aussenschicht der ganzen Sammelfrucht sich in grossen, unregelmässigen Stücken von den auf dem grubigen Blütenboden stehendebleibenden Basalstücken der verwachsenen Carpelle ablösend (*Talauma*). Same (mit Ausnahme von *Liriodendron*) mit rother, fleischiger Aussenschicht der Testa, die oft fälschlich als Arillus gedeutet wird. Nach dem Oeffnen der Frucht werden die leicht abrollbaren Spiralfasern der Gefässbündel der Raphe durch das Gewicht des Samens herausgezogen, so dass letzterer an ∞ zarten, seidenartigen, elastischen Fäden aus der einzelnen Frucht herunterhängt. — Arten von *Magnolia* werden vielfach in Gärten cultivirt, so die vor den Blättern blühende *M. Yulan Desf.* mit weisser, wohlriechender, grosser Blüthe (China) und die ähnliche duftlose, violett blühende *M. obovata Thunbg.* (Japan), beide \checkmark . Von Nordamerikanern, die nach den Blättern blühen, begegnet man *M. acuminata L.*, *M. glauca L.*, *M. tripetala L.*, *M. cordata Michx.* etc. als Zierpflanzen. Die bittere Rinde der drei erstgenannten Amerikaner ist als fieberwidriges Mittel officinell (*Cortex Magnoliaceae*, Ph. U. S. 59). — *Liriodendron tulipifera L.* (Tulpenbaum), häufiger Zierbaum aus Nordamerika, mit grossen, tulpenartigen, orangegelben, gefleckten B. Die aromatisch-bittere Rinde (*Cortex Liriodendri*, Ph. U. S. 59) dient als Surrogat der Chinarinde; sie enthält *Liriodendrin* (Husemann, Pflanzenstoffe 801).

2. *Unterfamilie. Winteraceae (Illicieae).* Nebenblätter 0. Blätter drüsig-punktirt. B \checkmark oder selten (*Tasmania*) polygam-diöcisch, verhältnissmässig klein, meist seitlich in einfach-botrytischen oder doldig-cymösen Inflorescenzen, oder einzeln achsel- oder (bei *Zygogynum*) endständig. K von der C nicht deutlich geschieden (*Illicium*), oder anfänglich sackartig geschlossen und dann mit 2—4 Lappen aufreissend (*Drimys*, *Tasmania*), oder auf einen kurz-becherförmigen Saum reducirt (*Zygogynum*). C 5 (*Zygogynum*) bis 20 und mehr (*Drimys*, *Illicium*), selten auf 2—3 reducirt (*Drimys dipetala*), die Blätter spiralig gestellt. A ∞ , selten nur 6—9 (*Illicium parviflorum*). G 6—20 (selten 1—2 bei *Tasmania*), die Carpiden an verkürzter Axe quirlig gestellt, frei, selten (*Zygogynum*) verwachsen.

Illicium L. Immergrüne, kahle und aromatische \checkmark und kleine \checkmark mit abwechselnden, klein drüsig-punktirten Blättern. B terminal (*Cymbostemon*) oder gegen die Spitze der Zweige achselständig (*Euillicium*), einzeln oder in arnblüthigen, cymösen Inflorescenzen. K 3 oder 6 durch etwas kürzere, breitere, verschiedenfarbige Blättchen von der C ∞ unterschieden oder K + C ∞ und in einander übergehend, die Blättchen spiralig und dachig. A ∞ , selten wenige, die Filamente dick und rinnenförmig oder (bei *Cymbostemon*) nach oben verdickt und fast kahnförmig, die Antheren intrors. G ∞ , an der Spitze der Blütenaxe in einen Wirtel gestellt, frei; Carpellspitze in den pfriemenförmigen, rückwärts gekrümmten Griffel verschmälert, welcher

die Narbe auf der Innenseite trägt; Fruchtknoten mit nur 1 von der Basis der Naht aufsteigenden Samenknoſpe mit nach aussen und abwärts gekehrter Mikropyle. Früchte mehr oder weniger wirtelig-sternartig ausgebreitet, lederig bis holzig, von den Seiten zusammengedrückt, an der inneren (reif oberen) Kante balgartig aufspringend, der einzige Same mit lederiger, glänzender Schale. 5 nordamerikanische und ostasiatische Arten.

I. anisatum Lour. (*I. religiosum* Sieb.). Kleiner, ästiger $\frac{1}{2}$ von 6 bis 8 Mtr. Höhe, mit grauer, schwärzlich-rissiger Rinde. Blätter lederig, oberseits dunkeler, unterseits heller grün, oblong, beiderseits zugespitzt, 4 bis 8 Cntr. lang und 2—3 Cntr. breit, auf 6—10 Cntr. langem Blattstiele. B einzeln achselständig, auf kurzem Stiele etwas übergeneigt, 2—3 Cntr. im Durchmesser, blass gelblich-weiss oder mit Stich in's Grünliche. K 3 mit eiförmigen, corollinischen Blättchen. Aeussere Blätter der C eilänglich, die inneren allmählich schmaler bis linealisch. A ca. 20, etwa von der Länge der Carpelle, aufsteigend, mit eilänglichen, fleischigen Filamenten. Carpelle meist zu 8, zuerst aufsteigend bis aufrecht, lineal-lanzettlich, mit dem Griffel schwach auswärts gekrümmt, mit der Fruchtreife sich allmählich horizontal stellend. Früchte (des Handels) meist zu 8 sternförmig beisammen, oft noch auf dem gekrümmten Stiele sitzend, die einzelne, holzige Balgfrucht im offenen Zustande nachenförmig, ihr oberer Rand horizontal oder in der Mitte ein wenig aufwärts gebogen, die stumpfe bis mehr oder weniger geschnäbelte Spitze etwas aufwärts gebogen, die Aussenseite matt grau- bis rostbraun und unregelmässig gerunzelt, die glatte Innenfläche glänzend roth- bis braungelb oder gelbbraun. Same glänzend gelbbraun, elliptisch, flachgedrückt und scharfrandig. — Cochinchina, China, Japan. — Die beiden früher als eigene Arten unterschiedenen *I. anisatum* Lour. (Cochinchina, China) und *I. religiosum* Sieb. (Japan) werden neuerdings von Miquel und Baillon vereinigt. Sie unterscheiden sich nur durch folgende Merkmale. *I. religiosum*: Früchte weniger aromatisch, weniger runzelig auf der Aussenseite, mit längerem, spitzerem, etwas stärker aufwärts gebogenem Schnabel; *I. anisatum*: Früchte stärker aromatisch, stärker gerunzelt, ohne oder mit kurzem, stumpfem, schwach gebogenem Schnabel (letzteres Merkmal oft an den Carpellen eines Quirls wechselnd).

Abbild. Berg u. Schmidt, Officin. Gew. Taf. XXX f. Hayne, Arzneigew. XII, Taf. 29. Nees v. Esenb. Plantae medicin. tab. 371.

Droge: Fructus Anisi stellati s. Badiani s. Anisum stellatum (Sternanis, Star-Anise, Badiane oder Anis étoilé, Stjerneanis), Ph. germ. 159; Ph. austr. 22; Ph. hung. 49; Ph. ross. 179; Ph. helv. 58; Cod. med. 36; Ph. belg. 10; Ph. dan. 118; Ph. succ. 88. Berg, Waarenk. 380; Atlas z. Waarenk. Taf. XLI, Fig. 97. Flückig. Pharm. 638. Flückig. and Hanbury, Pharm. 20; Hist. des Drogues I. 51. Wiesner, Rohstoffe 764.

Präparate: Species pectorales, Ph. germ. 305; Ph. austr. 184; Ph. dan. 229; Ph. succ. 195. Sp. ad infusum amarum, Ph. succ. 195. Pastilli Liquiritiae, Ph. helv. suppl. 84. Tinctura odontalgica, Ph. helv. suppl. 120. T. Colocythidis composita, Ph. succ. 229. Syrupus mannatus, Ph. austr. 198; Ph. hung. 437. Alcoolatum, Hydrolatum et Pulvis Anisi, Cod. med. 424, 416, 312.

Der Sitz des den wichtigsten Bestandtheil des aromatisch-süss schmeckenden Sternanis bildenden ätherischen Oeles (Sternanisöl, 4—5 %) ist die

äussere Fruchtschale und namentlich der (in der reifen Frucht) untere, dickere Theil derselben. Diese Aussenschicht besteht aus einem lockeren, braunwandigen Parenchym, dessen Zellen Tropfen des blassgelben ätherischen Oeles und Harzklumpen enthalten und in dessen inneren Lagen die dünnen Fibrovasalstränge des Carpelles verlaufen. An dieses Aussengewebe schliesst nach innen hin da, wo der Same die Carpellwand nicht berührt, ein aus langgestrecktem, getüpfeltem Holzprosenchym bestehendes Gewebe, das von einer Schicht sehr stark verdickter Sclerenchymzellen überdeckt wird, welche die glänzende Innenwand der Frucht bilden. An den von dem Samen berührten Flächen der Carpellwände fehlt das Holzprosenchym; hier liegt unter dem parenchymatischen Aussengewebe eine Schicht stark gestreckter Pallisadenzellen mit farblosen, dünnen, getüpfelten, sehr spröden Wänden. Neben dem ätherischen Oele ist in der Frucht Zucker in grosser Menge vorhanden. Der für die Droge werthlose Same enthält im Endosperm grosse Mengen fetten Oeles. Stärke findet sich nur im Fruchtsiele.

Der Sternanis wird von China aus, wo er cultivirt wird, in den Handel gebracht; er gelangte zuerst im Jahre 1588 von den Philippinen nach London.

Drimys Forst. (mit Einschluss von *Tasmannia RBr.*). Immergrüne, kahle und aromatische ♂ oder ♀. B ♂ oder polygam, selten einzeln stehend, meist in einfachen oder verzweigten Cymen. K verwachsenblättrig, einen anfänglich geschlossenen, häutigen Sack bildend, beim Oeffnen der B in 2—4 Lappen unregelmässig zerreissend. C 2—∞, die dachigen Blätter spiralig geordnet. A ∞, mit dicken Filamenten und extorsen Antheren. G $1-\infty$ (häufig in geringer Zahl), der Fruchtknoten mit ∞ Samenknochen in 2 Reihen. Frucht fleischig, beerenartig, nicht aufspringend, ∞samig. 5 Arten in Südamerika, Australien (2), Neuseeland und Borneo. — *D. Winteri Forst.* ♂ in Südamerika, von Mexiko bis Cap Horn verbreitet, mit länglich-lanzettlichen bis länglich-eiförmigen, unterseits blaugrünen Blättern und kleinen weissen B (Hayne, *Arzneigew.* IX, Taf. 6. Nees v. Esenb. *Plantae medicin.* tab. 372). Liefert die echte, jetzt kaum noch (Cod. med. 93; Ph. belg. 89) officinelle Winterrinde (*Cortex Winteranus.* Berg, *Waarenk.* 187. *Flückig. and Hanbury, Pharm.* 17; *Hist. des Drogues* I. 42).

3. *Unterfamilie. Trochodendreae* (Eupteleaceae). Unterscheidet sich von den Winteren durch den gänzlichen Mangel der Blütenhüllen der ♂ oder polygamen B. ♂ Ostindien's und Japan's. *Trochodendron*, *Euptelea*.

4. *Unterfamilie. Schizandreae.* ♂ des nördlichen Amerika's und tropischen und östlichen Asien's, ohne Nebenblätter, mit Igeschlechtigen B ohne Rudimente des zweiten Geschlechtes. K und C nicht deutlich geschieden, in fortlaufender Spirale (selten gelegentlich in Quirlen). Carpelle ∞, spiralig zu einem Köpfchen oder zu einer Aehre geordnet. Frucht beerenartig. *Schizandra*, *Kadsura*.

84. Familie. Calycanthaceae.¹

♂ mit gegenständigen, ungetheilten Blättern ohne Nebenblätter. B häufig aromatisch-wohlriechend, *, ♀, einzeln in den entlaubten Blattachsen vorjähriger Zweige, mit 2 transversalen, laubigen Vorblättern (*Calycanthus* — vgl. Diagramm Fig. 51, S. 158) oder ohne solche und auf dem Blütenstiele mit ∞ schuppigen Blättern, welche allmählich in die Spirale der Blütenhülle übergehen (*Chimonanthus*). K und C ∞, die in fortlaufender Spirale stehenden Blättern nicht scharf geschieden, selten die äusseren, etwas entfernter stehenden mehr kelchartig, die inneren kleiner werdend und oft durch Mittelbildungen in die Staub-

¹ Eichl. *Diagr.* II. 152. *Baill. Hist.* I. 289 (als Abtheilung der *Monimiaeen*). *Benth. Hook. Gen.* I. 15.

gefäße übergehend. A ∞ , in fortlaufender Spirale an die Blütenhülle schliessend, die äusseren fruchtbar, mit kurzen Filamenten und extrorsen, 2fächerigen, mit Längsrissen sich öffnenden Antheren, die inneren steril. G ∞ , in fortlaufender Spirale an die Staubgefäße schliessend, der Höhlung des krugartig hohlen Blütenbodens eingesenkt, aber völlig frei (Blütenboden sammt Pistillen hagebuttenartig, wie bei der Rose, daher die Familie früher auch den Rosaceen angereihet), die fadenförmigen Griffel pinselförmig aus dem Schlunde vorragend, der 1fächerige Fruchtknoten mit 2 über einander stehenden anatropen, aufsteigenden Samenknoten. Schliessfrüchte 1— ∞ , Isamig, dem sich nach der Blüthezeit vergrössernden, röhrigen, eiförmigen oder oblongen, krautig-fleischigen, hagebuttenartigen Blütenboden eingesenkt, der auf seinem Rande die Reste der Blütenhülle und Staubgefäße trägt; Same ohne Endosperm, sein grosser Embryo mit spiralig gerollten Cotyledonen und kurzem, abwärts gerichtetem Würzelchen. Nur 3 Arten: 2 in Nordamerika heimische Arten der Gattung *Calycanthus*, von denen *C. floridus* L. bei uns häufiger Zierstrauch mit dunkelbraunen, aromatischen B; und 1 der japanischen Gattung *Chimonanthus* angehörende Art (*Ch. fragrans* L.).

85. Familie. Monimiaceae.¹

♂ oder ♀, selten windend, oft immergrün und aromatisch riechend, mit nebenblattlosen, gegenständigen oder selten abwechselnden, ganzen oder unregelmässig gesägten, fiedernervigen, oft drüsig-punktirten Blättern. B klein oder mittelgross, *, selten ♂, meist diöcisch oder monöcisch, in achselständigen oder selten terminalen, cymösen oder racemösen Inflorescenzen. Perigon (im Sinne der Systematiker) verwachsenblättrig (oder Blütenaxe hohl, ein Hypanthium oder Receptaculum wie bei der Rose bildend — vgl. S. 181), fast kugelig bis eiförmig, kreiselförmig oder glockenförmig, selten flacher, der Saum in 4— ∞ , 1- oder 2— ∞ reihige, dachige Lappen getheilt, die sämmtlich gleichartig ausgebildet sind, oder unter denen sich äussere kelchartige von inneren corollinischen scharf unterscheiden lassen, oder bei denen K und C allmählich in einander übergehen. A meist ∞ , dem hohlen Blütenboden eingefügt und von demselben bisweilen vollständig eingeschlossen, die kurzen oder sehr kurzen, meist flachen Filamente oft (wie bei den Lauraceen — S. 562, Fig. 160) mit 2 gegenüberstehenden Drüsen, die 2fächerigen (oder an der Spitze 1fächerigen) Antheren intrors oder extrors oder seitlich mit Längsrissen oder (bei den Atherospermeen) mit je einer von unten nach oben sich löslösenden Klappe (wie bei den Lauraceen und Berberidaceen) aufspringend. G ∞ oder selten nur 1, auf dem Grunde des Blütenbodens frei sitzend oder (bei Tambourissa) einzeln in enge, tiefe Gruben des feigenartigen Blütenbodens eingesenkt und nur die Narbe vorragend; Fruchtknoten 1fächerig, mit 1 aus der Basis aufrechten oder aus der Spitze herabhängenden anatropen oder selten atropen Samenknospe. Früchte im vergrösserten Blütenboden eingeschlossen oder nach Abfallen der Blütenhülle auf scheibenförmigem oder kleinem Receptaculum frei, meist steinfruchtartig, ihr einziger Same mit Endosperm und meist kleinem Embryo mit flach aufeinander liegenden oder spreizenden Cotyledonen und nach oben oder abwärts gekehrtem Würzelchen. Ca. 150 Arten, welche dem heissen Amerika und Asien, den Mascarenen, sowie den australischen und südlichen polynesischen Inseln angehören. Die in ihrem Blütenbaue sehr eigenthümliche, in den verschiedenen Merkmalen an die Lauraceen, Calycanthaceen und selbst an die Artocarpeen erinnernde Familie wird neuerdings von Baillon mit den Calycanthaceen (vielleicht mit Recht) vereinigt, von Benth. Hook. Gen. noch als eigene Familie betrachtet. Bemerkenswerth ist hier nur *Peumus Boldus* *Molina* (*Boldoa fragrans* *Gay*, *Ruizia fragrans* *Pav.*), ein in Chile heimischer, immergrüner, wohlriechender, kleiner ♂, welcher die bisweilen in den Handel gelangenden, pfefferminzartig riechenden und schmeckenden *Folia Boldo* liefert (Bestandtheile: ätherisches Oel und Boldin — vgl. Hanausek, Zeitschr. d. allgem. österreich. Apothekerver. 1880, No. 10).

¹ Tulasne, in Archives du Muséum d'hist. nat. VIII. 425. Baill. in Adansonia IX. 121; Hist. I. 295. Alph. de Candolle in DC. Prodr. XVI. sect. II. 640. Benth. Hook. Gen. III. 137.

86. Familie. Ranunculaceae.¹

☉, ☽ oder 2 Kräuter oder selten Halbsträucher oder kletternde Sträucher (Clematis). Blätter grund- oder stengelständig oder beides, abwechselnd oder selten (Clematis) gegenständig, ganz oder handförmig bis fiederig 1—3fach getheilt, die Blattstielbasis meist mehr oder minder scheidenförmig erweitert oder selten auch durch nebenblattartige Anhängsel vergrößert. B ✖ oder ↑, ♀ oder selten durch Abort 1geschlechtig, einzeln terminal (oder wohl auch durch Uebergipfelung blattgegenständig, wie bei *Ranunculus aquatilis*, *arvensis* etc.), oder in terminalen oder axillären, traubigen oder rispigen Inflorescenzen, nackt oder von einem verschieden gestalteten Involucrum aus Hochblättern gestützt (z. B. *Anemone*, *Hepatica*), ihr Typus K 5, C 5, A ∞, G 1—∞. K 3—∞, meist 5, häufig petaloid und dann die C oft rudimentär oder 0, die meist leicht abfallenden, freien Blätter in der Knospe dachig oder selten (Clematideae) klappig. C mit K isomer oder ∞, häufig 5, die Blätter frei, bisweilen (bei petaloidem K) die C 0 oder zu verschieden gestalteten Nectarien reducirt. A ∞, spiralig, frei, die Filamente meist fadenförmig, die Antheren extrors oder intrors oder seitlich mit Längsrissen sich öffnend. G 1—∞ auf flacher bis mehr oder minder stark verlängerter Blüthenaxe, frei oder selten am Grunde etwas verwachsen, der 1fächerige, monomere Fruchtknoten mit 1 aus dem Grunde aufsteigenden (Ranunculeae) oder mit 1 aus der Spitze herabhängenden, anatropen Samenknospe (*Anemoneae*, *Clematideae*), oder die Samenknospen in grösserer Zahl bis ∞ horizontal in 2 Reihen an der Bauchnaht (*Helleboreae*, *Paeoniae*); Griffel einfach, meist kurz oder sehr kurz und auswärts gekrümmt, die längliche Narbe auf der Innenseite tragend oder die Narbe terminal sitzend. Frucht eine nussartige, 1samige Schliessfrucht (Ranunculeae, *Anemoneae*, *Clematideae*) oder eine 1samige oder wenigsamige Beere (*Actaea*) oder eine mehrsamige bis ∞samige Balgkapsel (*Helleboreae*, *Paeoniae*). Embryo klein, in der Axe des hornigen oder selten fleischigen Endosperms. — Die besonderen Eigenthümlichkeiten der Familie werden am zweckmässigsten bei den einzelnen Gattungen erwähnt. Man unterscheidet ca. 1200 Arten, die aber bei besserer Kenntniss bedeutend reducirt werden dürften. Die Familie ist in den Tropen wenig und dann nur in Gebirgsregionen vertreten; die Mehrzahl der Arten gehört den gemässigten Klimaten der gesammten Erdoberfläche bis in die arktischen Regionen hinein an und zeichnet sich durch scharfe, giftige Stoffe aus. Fossile Formen sind selten; man kennt die Früchte eines *Ranunculus* und von 4 Arten der Gattung *Clematis* im Tertiär von Oeningen und Radoboj (Schimp. Pal. végét. III. 80).

Uebersicht deutscher Gattungen:

- I. Clematideae. K corollinisch, in der Knospe klappig. C 0. G ∞, mit je 1 hängenden Samenknospe. Schliessfrucht nussartig, 1samig. Blätter gegenständig: *Clematis* (mit Einschluss von *Atragene*).

¹ Eichl. Diagr. II. 154. Payer, *Organogénie* 245, tab. 54—58. Baillon, *Adansonia* IV. 1 und *Hist. I. 1*. Al. Braun, Ueber den Blütenbau von *Delphinium*; *Jahrb. f. wissensch. Bot. I. 307*, Taf. 22, 23. DC. *Prodr. I. 1*. Benth. *Hook. Gen. I. 1*.

II. Ranunculaceae (und Anemoneae). K krautig oder corollinisch, in der Knospe dachig. C 0 oder in Form von Nectarien oder vollständig entwickelt. G ∞ , mit je 1 aufrechten oder hängenden Samenknospe. Schliessfrucht nussartig, Isamig. Blätter spiralig.

1. A 4—14. Blätter des K am Grunde gespornt. Früchtchen auf cylindrisch-verlängerter Blütenaxe: *Myosurus*.

2. A ∞ .

* C grösser als der krautige K.

a. Blumenkronenblätter auf dem kurzen Nagel mit einem Honiggrübchen: *Ranunculus* (mit *Batrachium*, *Ficaria* und *Ceratocephalus*).

b. Blumenkronenblätter ohne Honiggrübchen: *Adonis*.

** C 0. Aeussere A zu Nectarien verkümmert, die viel kleiner sind als der corollinische K.

a. Blütenaxe gewölbt, halbkugelig. B mit einer aus einem gewöhnlich 3zähligen Hochblattwirtel gebildeten Hülle: *Anemone* (mit *Pulsatilla* und *Hepatica*).

b. Blütenaxe flach. B ohne Hochblatthülle: *Thalictrum*.

III. Helleboreae (*Aquilegiae*). K corollinisch, in der Knospe dachig. C 0 oder zu Nectarien reducirt oder vollkommen ausgebildet, doch klein. Antheren extrors. G 1—10, mit mehreren nahtständigen Samenknospen. Früchte sind mehrsamige Balgkapseln.

1. Mit \uparrow B.

* Oberes Kelchblatt gespornt. Die 1 oder 2 oberen Blätter der C gespornt: *Delphinium*.

** Oberes Kelchblatt helmförmig. Die 2 oberen Blumenblätter in kapuzenförmige, gestielte Nectarien umgewandelt: *Aconitum*.

2. Mit * B.

* C vollkommen entwickelt oder zu Nectarien reducirt.

a. Blumenblätter gross, trichterförmig, nach abwärts gespornt: *Aquilegia*.

b. „ klein, 2lippig, nach unten mit einer von einer Schuppe bedeckten Honiggrube: *Nigella*.

c. „ klein, linealisch, am Grunde mit nacktem Nectarium. K abfallend: *Trollius*.

d. „ klein, röhrig. K bleibend: *Helleborus*.

e. „ klein, röhrig. K bleibend. Fruchtknoten gestielt: *Eranthis*.

f. „ klein, kappenförmig. K abfallend. Fruchtknoten nicht gestielt: *Isopyrum*.

** C 0: *Caltha*.

IV. *Paeoniae*. K corollinisch oder krautig. C 0 oder vorhanden. Antheren intrors. G meist nur 1—3, mit mehreren Samenknospen. Früchte sind mehrsamige Balgkapseln oder Beeren.

1. G 1. Beerenfrucht: *Actaea*.

2. G 2 oder mehr. Balgkapseln.

* C 4blättrig: *Cimicifuga*.

** C 5- oder mehrblättrig: *Paeonia*.

1. *Unterfamilie. Clematideae.* 4 Kräuter oder kletternde Halbsträucher oder b mit gegenständigen, selten einfachen, meist 3zähligen oder gefiederten, oft rankenden oder in eine Ranke verlängerten Blättern. B einzeln terminal oder in end- oder seitenständigen Rispen mit decussirten Aesten, bisweilen polygamdiöcisch. K meist 4, seltener 5—8 oder 10, corollinisch, in der Knospe klappig. C 0. A ∞ , alle fruchtbar (*Clematis* im engeren Sinne) oder auf den K 1—2 Wirtel petaloider Blättchen folgend, die häufig noch Antherenrudimente tragen und als Staminodien oder als Uebergangsgebilde von C zu A betrachtet werden können (*Atragene*); Antheren seitlich aufspringend, selten deutlich intrors. G ∞ , frei; Fruchtknoten mit 1 wohl ausgebildeten, sich zum Samen entwickelnden, hängenden Samenknospe und meist noch 4 (selten 2 oder 6) paarweise über dem fruchtbaren Ovulum stehenden, abortirten, kleinen Samenknospen. Schliessfrucht nussartig, mit 1 hängenden Samen, sitzend oder kaum gestielt, durch den kurzen oder fadenförmig verlängerten, nackten oder behaarten Griffel gekrönt (geschwänzt).

1. *Clematis L.* (mit Einschluss von *Atragene L.*). Charakter der Unterfamilie. Ca. 100 durch die gemässigten Klimate der gesammten Erdoberfläche zerstreute Arten. Bei uns vertreten: A. Mit Staminodien resp. C: *C. alpina L.* (*Atragene alpina L.*). Schlingstrauch der Alpen mit hellvioletten B; Juli, August. — B. Ohne Staminodien: *C. recta L.* 2, krautig, aufrecht, mit weissen B und langen, bärtigen Griffeln. Gebüsche und Weingärten der Hügel und niederen Gebirge; Juni, Juli; das Kraut ehemals als *Herba Clematidis s. Flammulae Jovis officinell* (Berg, Waarenk. 280. Hayne, Arzneigew. XII, Taf. 30. Nees v. Esenb. *Plantae medicin. tab.* 390). — *C. Vitalba L.* Kletternde Pflanze mit einfach-gefiederten Blättern, weissen B und bärtig-geschwänzten Früchten. Hecken, Waldränder, häufig an Lauben; Juni bis August. Kraut sonst als *Herba Clematidis Vitalbae s. silvestris officinell* (Berg, Waarenk. 281. Hayne, Arzneigew. XII, Taf. 32). — *C. Flammula L.* Von voriger Art durch doppelt gefiederte Blätter und nur aussen filzige B verschieden. Südeuropa; Kraut früher als *Herba Flammulae officinell* (Berg, Waarenk. 281. Hayne, Arzneigew. XII, Taf. 31). — *C. Viticella L.* Kletternde Pflanze mit violetten B und kurzem, kahlem Fruchtgriffel. Aus Südeuropa, bei uns häufig als Laubenbekleidung; Mai bis August.

2. *Unterfamilie. Ranunculaceae.* ☉, ☺ oder 2 Kräuter mit theils grund-, theils stengelständigen, spiralgig alternirenden, selten einfachen, meist handförmig gelappten oder bis 3fach gefiederten Blättern. B einzeln terminal, oder durch Ubergipfelung blattgegenständig, oder in end- oder achselständigen botrytischen oder cymösen Inflorescenzen, selten polygam. K meist 5, selten 3—6 oder mehr, corollinisch oder krautig, in der Knospe dachig. C 0 oder normal ausgebildet und dann mit dachiger Knospenlage. A ∞, alle fruchtbar oder die äusseren steril; Antheren extrors oder seitlich aufspringend. G ∞, frei; Fruchtknoten mit 1 aufrechten (*Ranunculaceae* im engeren Sinne) oder hängenden (*Anemoneae*) Samenknospe, beide Stellungen durch Zwischenstufen verbunden (*Myosurus*). Schliessfrucht nussartig, 1samig, der Same aufrecht oder hängend, der Griffel zur Zeit der Fruchtreife kurz oder (an geschwänzter Frucht) fadenförmig verlängert.

2. *Thalictrum Tourn.* 2 Kräuter mit 3zählig-zusammengesetzten Blättern. B meist klein, bisweilen polygam, in terminalen, botrytisch-rispigen Inflorescenzen, ohne Involucrum aus Hochblättern. K 4—5, selten mit mehr Blättchen, corollinisch, hinfällig. C 0. A ∞, alle fertil oder selten die äusseren sterilen petaloïd. G ∞ auf flacher Blüthenaxe; Samenknospe hängend. Nüsschen sitzend oder gestielt, ungeschwänzt. Ca. 50 Arten, vorzugsweise in der nördlichen gemässigten Erdhälfte. Bei uns häufiger: A. *Tripterium DC.* Staubfäden nach oben verdickt. Früchtchen gestielt, ungestreift, 3kantig-geflügelt. Rhizom kurz: T. *aquilegiaefolium L.* Wiesen, Wälder; Mai, Juni. — B. *Euthalictrum DC.* Staubfäden gleich dick. Früchtchen kurz gestielt (T. *alpinum L.*, höchste Alpen) oder sitzend, längsfurchig. Rhizom mehr oder weniger kriechend. α. B gehäuft, sammt den Staubgefässen aufrecht: T. *flavum L.*, T. *angustifolium Jacq.*, beide auf feuchten Wiesen und in Gebüschen; Juni, Juli. β. B entfernt, sammt den Staubgefässen hängend: T. *minus L.*, T. *simplex L.*, beide in Wäldern.

3. *Anemone L.* 2 Kräuter mit grundständigen, handförmig-gelappten bis fingerig-vieltheiligen Laubblättern und einem aus meist 3 ähnlichen, im Wirtel stehenden, am Grunde bisweilen unter einander verwachsenen (selten 2 oder 4) Blättern gebildeten Hochblatt-Involucrum in einiger Entfernung oder dicht unter der gewöhnlich einzeln terminal stehenden, meist ansehnlichen B. Bisweilen entspringt aus der Achsel eines der 3 Involucralblätter noch eine zweite Blüthe (so häufig bei *A. ranunculoides*), oder alle 3 Involucralblätter produciren Secundanblüthen (*A. multifida* etc.), die sich oft aus den transversalen oder etwas nach hinten convergirenden, kleinlaubigen Vorblättchen weiter verzweigen (*A. multifida*, *A. virginiana*). K meist 5—6

(bei 6 in 2 trimeren, unter sich und mit den Involucralblättern alternirenden Quirlen), oder auch 4— ∞ . C 0. A ∞ , alle fruchtbar (Anemone im engeren Sinne, Hepatica), oder die äusseren auf drüsige Staminodien oder nectarienartige Schüppchen reducirt (Pulsatilla — diese Gebilde bisweilen auch als rudimentäre C bezeichnet). G ∞ , frei, auf halbkugelig oder kopfiger Blütenaxe; Samenknope 1, hängend (in der Anlage meist noch 4 paarweise über der fruchtbaren stehende, dann verkümmernde Samenknochen vorhanden). Früchtchen mit kurzem Griffel (Anemone, Hepatica) oder geschwänzt (Pulsatilla). Ca. 70 vorzüglich der nördlichen gemässigten Erdhälfte angehörende Arten in 3 Untergattungen, die oft auch als eigene Gattungen betrachtet werden.

a. Pulsatilla *Tourn.* Involucrum von der B entfernt, aus 3zähligen oder fingerig-vieltheiligen, am Grunde meist scheidig-verwachsenen Blättern gebildet. Aeussere Staubgefässe zu Nectarien reducirt. Frucht durch den bleibenden langen, bärtig-behaarten Griffel geschwänzt.

A. Pulsatilla *L.* (Pulsatilla vulgaris *Mill.*, gemeine Küchen- oder Kuh-schelle). Wurzel senkrecht, lang und ziemlich stark, fast holzig, dunkelbraun, bei älteren Pflanzen vielköpfig. Grundständige Laubblätter im Herbste absterbend, zur Blüthezeit kaum in halber definitiver Grösse, am Grunde noch von den Resten abgestorbener vorjähriger Blätter umgeben, der oberseits rinnige, am Grunde scheidig erweiterte Blattstiel meist länger als die im Umrisse eiförmige, doppelt-gefiedert-fiedertheilige Spreite, deren letzte Zipfel meist schmal-lineal und allmählich zugespitzt sind; Blätter anfangs wie die ganze Pflanze von dichtstehenden, schneeweissen, langen, weichen Haaren zottig, später oberseits fast kahl und glänzend dunkelgrün, unterseits bleicher und etwas zottig. B einzeln, gross, auf 4—12 und mehr Cmtr. langem Schaft, die fingerig-vieltheiligen, innen kahlen, aussen zottig behaarten Involucralblätter am Grunde scheidig verwachsen. K meist 6blättrig, aufrecht, aus glockigem Grunde etwas ausgebreitet, die lanzettlichen bis länglich-elliptischen, an der Spitze nicht zurückgerollten, hellvioletten, aussen zottig behaarten Blätter doppelt so lang als die längeren Staubgefässe. Auf sonnigen Hügeln und Haiden, in lichten und trockenen Wäldern fast durch ganz Europa und in Sibirien. März bis Mai. Abbild. Hayne, Arzneigew. I, Taf. 22. Nees v. Esenb. Plantae medicin. tab. 391. — A. pratensis *L.* (Pulsatilla pratensis *Mill.*), der vorigen Art ähnlich und an gleichen Standorten, unterscheidet sich vorzüglich durch den dunkler bis fast schwarzvioletten, nickenden, geschlossen-glockigen K, dessen an der Spitze zurückgerollte Blätter wenig länger als die längeren Staubgefässe sind. Abbild. Berg u. Schmidt, Officin. Gew. Taf. XI *f.* Hayne, Arzneigew. I, Taf. 23. Nees v. Esenb. Plantae medicin. tab. 392. Beide Arten liefern in ihrem giftigen, brennend-scharf schmeckenden, Anemonin (Husemann, Pflanzenstoffe 795) enthaltenden Kraute die

Droge: Herba Pulsatillae s. H. P. nigricantes (von A. pratensis), Ph. germ. 183; Cod. med. 33; Ph. belg. 69. Berg, Waarenk. 244. Präparate: Extractum Pulsatillae, Ph. germ. 125; Ph. helv. suppl. 45; Cod. med. 437, 445. Tinctura Pulsatillae, Cod. med. 389.

Aus der Untergattung Pulsatilla sind von deutschen Formen noch erwähnenswerth: A. patens *L.*, der A. Pulsatilla ähnlich, mit 3zählig gefingerten, im

Herbste absterbenden Grundblättern. — *A. vernalis L.* mit gefiederten, überwinternden Grundblättern und rosenrother oder innen weisser B. — *A. alpina L.* mit handförmig-3theiligen Grund- und Involucralblättern und weissen (selten gelben) B; Alpen und höhere Gebirge; Mai bis Juli. — Bastarde sind von *A. vernalis* × *pratensis* beobachtet worden.

β. *Anemone Tourn.* Involucrum von der B entfernt, aus 3zähligen, den Grundblättern ähnlichen Blättern gebildet. Aeussere Staubgefässe normal. Früchtchen durch den kurzen, kahlen Griffel gespitzt (ungeschwänzt).

A. nemorosa L. Rhizom lang, kriechend. Grundblätter bisweilen 0 3zählig. Involucralblätter gestielt, 3zählig, die Spreite etwa doppelt so lang als ihr Stiel. K weiss, aussen oft röthlich, kahl. Schattige Laubwälder; März bis Mai. *Herba et flores Ranunculi albi* früher officinell (Cod. med. 33. — Hayne, Arzneigew. I. Taf. 24. — *A. ranunculoides L.* der vorigen ähnlich, leicht durch den goldgelben, aussen behaarten K zu unterscheiden. — *A. silvestris L.* unterscheidet sich von vorigen durch 5zählige Blätter und schneeweisse, grössere B; die in Gärten oft cultivirten südeuropäischen *A. coronaria L.* und *A. hortensis L.* haben sitzende Involucralblätter und knollige Rhizome.

γ. *Hepatica Dill.* Involucrum der B genähert, kelchartig, aus kleinen, ganzrandigen Blättchen gebildet. Aeussere Staubgefässe normal. Früchtchen ungeschwänzt.

A. Hepatica L. (*Hepatica triloba Gil.*, *H. nobilis Rehb.*). Blätter herzförmig-3lappig, die eiförmigen Lappen kurz gespitzt. K 8—10 (bei 6 in 2 unter sich und mit dem Involucrum alternirenden Kreisen), hellblau, selten rosa oder weiss. Schattige Laubwälder, meist auf Kalkboden; März bis Mai. *Herba Hepaticae nobilis* früher officinell (Berg. Waarenk. 303. Hayne, Arzneigew. I. Taf. 21). — *A. americana Ker.* (*Hepatica americana DC.*), von voriger durch rundliche, stumpfe Blattlappen unterschieden; die Blätter in Ph. U. S. 58 aufgeführt.

4. *Adonis Dill.* ☉ oder 2 Kräuter mit beblättertem Stengel und 2—3fachfiedertheiligen Blättern mit linealischen Zipfeln. Involucrum 0. B einzeln terminal, gelb oder roth. K 5—8, hinfällig. C 5—16, die Blätter am Grunde oft gefleckt, aber ohne Nectargrübchen. A ∞, alle fertil. G ∞, frei, auf verlängerter Blütenaxe; Samenknope hängend über ihr in der Jugend noch 2 Paare rudimentärer Samenknoepen. Schliessfrüchte durch den kurzen, bleibenden Griffel gespitzt. — Untergattung *Adonia DC.* mit C 6—8 und kahlen Früchtchen mit aufrechtem oder aufsteigendem Griffel: *A. aestivalis L.* und *A. flammeus Jacq.* Auf Aeckern mit kalkhaltigem Lehmboden: ☉: Juni, Juli. — *Consiglio DC.* mit C 12—16 und behaarten Früchten mit hakenförmig zurückgekrümmtem Griffel: *A. vernalis L.* 2; sonnige Hügel; April bis Juni Hayne, Arzneigew. I. Taf. 11.

5. *Myosurus L.* Kleine ☉ Kräuter mit grundständigen, ungetheilten, linealischen Blättern und kleiner, einzeln endständiger B. K 5, die Blättchen am Grunde gespornt. C 5, sehr klein, genagelt und am Grunde der Platte mit Nectargrübchen. A 4—14. G ∞, frei; die dicht am Grunde der Carpellnaht entspringende Samenknope wird dadurch hängend, dass der Fruchtknoten sich sackartig vertieft und die Samenknope in die Vertiefung hinabgedrückt wird. Früchtchen auf stark verlängerter, cylindrischer Blütenaxe, durch den kurzen Griffel gespitzt. Die nur 2 Arten enthaltende Gattung macht den Uebergang von den Anemoneen zu den typischen Ranunculeen mit aufrechter Samenknope. — *M. minimus L.* bei uns auf sandigen Aeckern gemein. Mai, Juni.

6. *Ranunculus L.* ☉ oder meist 2 Kräuter mit ungetheilten oder häufig handförmig verschieden oft eingeschnittenen Blättern, die stengelständigen weniger getheilt. B einzeln endständig, oder durch Uebergipfelung blattgegenständig (*R. aquatilis*, *R. Flammula*, *R. arvensis* u. a. A.), oder in end- oder achselständigen Cymen; Vorblätter mehr oder weniger laubig, bald 2 entwickelt oder an den obersten B nur 1 vorhanden, bald überall nur 1 Vorblatt ausgebildet. K 3—5, meist 5, abfallend. C meist 5 und mit dem K alternirend, selten weniger (bisweilen bei *R. auricomus*) oder mehr (6—20, z. B. meist 8 bei *R. Ficaria*, 10—15 bei den früher als eigene Gattungen betrachteten *Hamadryas* und *Oxygraphis*), selten C 0 (bei der auch als eigene Gattung betrachteten nordamerikanischen *Trautvetteria palmata*), die Blättchen am Grunde mit einem Nectargrübchen, das entweder nackt (die Section *Batrachium*, ferner *R. auricomus* und *R. sceleratus* mit grossentheils

unbedeckter Grube) oder von einem aufrechten, vom unteren Rande ausgehenden Schüppchen bedeckt ist (die meisten gelblühenden Arten), oder dessen oberer Rand in ein ligulaartiges Gebilde vorgezogen ist (*R. amplexicaulis* — vgl. Beckers u. Ascherson, Bot. Zeit. 1879, S. 290, 366); bei dem südamerikanischen *R. apii-folius* die Platte der Kronenblätter so reducirt, dass letztere die Form drüsiger Schüppchen erhalten, an denen die als Unterlippe des Kronblattes aufgefasste Platte nicht viel grösser ist, als die als Oberlippe betrachtete Nectarschuppe (Eichler a. a. O. 160). A ∞ oder bei einigen kleinblüthigen Arten in geringer Zahl, in verschiedener Ordnung spiralig, die Antheren sich lateral oder extrors öffnend. G ∞ , frei, der Fruchtknoten mit 1 aus dem Grunde aufsteigenden Samenknospe. Schliessfrüchtchen kopfig oder ährig den Blütenboden bedeckend, durch den Griffel kurz gespitzt oder (bei der früheren Gattung *Ceratocephalus*) lang hornartig-geschnäbelt. Ca. 160 Arten, die Mehrzahl in den temperirten und kälteren Klimaten der nördlichen Hemisphäre. Einige häufigere deutsche Formen sind folgende:

- I. K 3, selten mehr. C 8 oder mehr, ihr Nectargrübchen mit Schuppe. Früchtchen unberandet: *Ficaria Dill.* Hierher *R. Ficaria L.* (*Ficaria verna Huds.*, *F. ranunculoides Roth.*) Blätter herz-nierenförmig, entfernt gekerbt oder ausgeschweift. Embryo pseudomonocotyl (vgl. S. 289). Kleine Achselknospen, welche mit ihrer ersten, sehr stark entwickelten, knolligen Adventivwurzel kleine, getreidekornartige, sich leicht loslösende Brutknollen bilden, vermitteln statt der selten zur Ausbildung gelangenden Früchte hauptsächlich die starke Vermehrung der Pflanze (Irmisch, Beitr. z. vergl. Morphol. d. Pflanzen. I. S. 1. Halle a. S. 1854. Bot. Zeit. 1865, S. 28) und veranlassen die Sage vom „Getreidereggen“. *Folia et Radix Ficariae* früher officinell (Hayne, Arzneigew. V, Taf. 27).
- II. K 5, C meist 5.
 - A. Blütenstiele nach der Blüthezeit zurückgekrümmt. Nectargrübchen ohne Schuppe. Früchtchen unberandet, querrunzelig. Meist fluthende oder schwimmende, 2 Wasserpflanzen mit meist blattgegenständigen, weissen B: *Batrachium DC.* Hierher *R. hederaceus L.* Stengel kriechend und an den Knoten wurzelnd; Blätter sämmtlich nierenförmig, 3—5lappig. Quellen und seichte Bäche; Mai bis September. — *R. aquatilis L.* Fluthend; untergetauchte Blätter wiederholt 3spaltig mit borstenförmigen, allseitig abstehenden Zipfeln, schwimmende herzförmig und 3—5lappig, selten alle Blätter untergetaucht; Staubgefässe länger als die behaarten Früchtchen. Mai bis August. — *R. divaricatus Schrk.* Blätter alle untergetaucht, mit wiederholt 2theiligen, in einer Ebene ausgebreiteten Zipfeln. Früchtchen in der Jugend behaart. Sonst wie vorige Art. — *R. fluitans Lam.* Blätter meist alle untergetaucht, länglich, mit einmal 3- und dann wiederholt 2spaltigen langen, schlaffen, parallelen Zipfeln. Staubgefässe kürzer als die kahlen Früchtchen.
 - B. Blütenstiele nach der Blüthezeit aufrecht.
 1. Nectargrübchen der gelben, oberseits glänzenden Blumenblätter von einem fleischigen, aufrechten Schüppchen bedeckt, selten dasselbe wenig entwickelt (*R. auricomus*). Früchtchen berandet. Land- oder Sumpfpflanzen, alle mehr oder minder giftig und früher grossentheils officinell: *Euranunculus Gren.*
 - a. Blätter ungetheilt: Früchtchen kahl: *R. flammula L.* 2. Blätter elliptisch bis lineal-lanzettlich. Spitze der Früchtchen aufrecht. Sümpfe, Ufer; Juni bis October. — *R. Lingua L.* Früchtchen mit breitem, sichelförmigem Schnabel; sonst der vorigen Art ähnlich.
 - b. Blätter sämmtlich oder meistens tief getheilt.
 - a. Früchtchen glatt oder fein punkirt, selten mit kleinen Höckerchen besetzt. 2. Hierher *R. auricomus L.*, *R. acer L.* und *R. lanuginosus L.* mit stielrunden Blütenstielen, bei ersterem die Grundblätter ungetheilt; dann *R. repens L.*, *R. polyanthemus L.* und *R. bulbosus L.* mit gefurchten Blütenstielen, bei letzterem der am Grunde knollig verdickte Stengel früher officinell und noch jetzt in Ph. U. S. 60 *Cornus et Herba Ranunculi bulbosi* aufgeführt.

- β. Früchtchen hervorragend netzig-geadert, meist stachelig: *R. arvensis* L. ☉ oder ☽, auf feuchten Lehmäckern.
2. Nectargrübchen unbedeckt. Früchtchen unberandert, auf nach der Blüthezeit cylindrisch verlängert Blüthenaxe: *R. sceleratus* L. ☉ oder ☽. Sümpfe, Gräben; sehr giftig. Sonst als *Herba Ranunculi palustris* s. *aquatici officinell*.
3. Nectargrübchen am Rande nackt, oder am Rande in eine Röhre oder oberwärts in eine oft 2spaltige, häutige, nicht fleischige Schuppe vorgezogen: *Hecatonia* DC. Hierher die weissblühenden, 2, alpinen *R. glacialis* L., *R. alpestris* L., *R. aconitifolius* L. etc.

3. *Unterfamilie. Helleboreae* (Aquilegiaeae). ☉, ☽ oder 2 Kräuter mit grundständigen oder auch mit stengelständigen Blättern und bisweilen mit laubartigem Involucrum unter der B. B ✖ oder ↑. K 5, corollinisch, mit dachiger Knospenlage. C 5—∞, oft einzeln oder alle zu Nectarien reducirt oder auch 0. A ∞, mit extrorsen oder lateral sich öffnenden, seltener introrsen Antheren. G 1—10, mit ∞, 2reihig der Bauchnaht entspringenden Samenknochen. Früchte als sitzende oder gestielte, innen der Länge nach aufspringende, mehrsamige Balgkapseln entwickelt, selten beerenartig.

α. Gattungen mit B ✖.

7. *Caltha* L. 2 Kräuter mit grundständigen, an der Basis herzförmigen, handnervigen, ganzrandigen oder gekerbten Blättern und wenigen oder fehlenden Stengelblättern. B ✖, end- und achselständig. K meist 5, oder auch mehr, corollinisch, hinfällig. C 0. G meist 5—10, frei, sitzend, mit ∞ Samenknochen. Balgkapseln ∞samig. Von den 9 Arten in Deutschland: *C. palustris* L. mit grossen, dottergelben B auf Sumpfwiesen, an Gräben etc. gemein; April, Mai. Blätter und B sonst officinell, die Blütenknochen auch als „deutsche Kappern“ in Essig eingemacht.

8. *Hydrastis* L. 2, aufrechtes Kraut mit handförmig-gelappten Blättern und einzeln stehenden, kleinen, weissen, ✖ B. K 3, corollinisch, sehr hinfällig. C 0. G ∞, frei, sitzend, gegen die Mitte mit 2 Samenknochen. Früchte beerenartig, zu einem den *Rubus*-Früchten ähnlichen Köpfchen vereinigt. — *H. canadensis* L. Canada, Pennsylvania. Officinell ist die scharf-bitere Wurzel *Yellow root* — *Radix Hydrastis*: Ph. U. S. 33. Präparat: *Extractum Hydrastis fluidum*, Ph. U. S. 161. Bestandtheil: *Hydrastin* (Husem. 243).

9. *Trollius* L. 2 Kräuter mit abwechselnden, handförmig-getheilten Blättern und grossen, einzeln end- oder achselständigen, ✖ B. K 5—∞, hinfällig, die äusseren Blätter halb, die inneren entschieden corollinisch. C 5—∞, klein, genagelt, mit linealischer, an der Basis ein nacktes Nectargrübchen tragender Platte. G ∞, frei, sitzend, mit ∞ Samenknochen. Balgkapseln ∞samig. 9 Arten, bei uns *T. europaeus* L. auf feuchten Wiesen; Mai, Juni (Hayne, *Arzneig.* I, Taf. 12).

10. *Helleborus* L. 2 Kräuter mit kräftigen, mehr oder weniger kriechenden oder schief aufsteigenden Rhizomen und hand- oder fussförmig zusammengesetzten oder gelappten, immergrünen Grundblättern, die Stengelblätter einfacher, die obersten bisweilen fast involucrumartig oder als mehr oder minder laubige Tragblätter der grossen, einzeln oder rispig stehenden, ✖ B entwickelt. K 5, gross, breit, corollinisch bis fast krautartig, in der Regel bleibend. C 5—∞, sehr klein, auf genagelte Nectarien mit röhriger, 2lippiger Platte reducirt. G 3—∞, meist in geringer Anzahl, frei oder am Grunde wenig verwachsen, sitzend oder fast sitzend, mit ∞ Samenknochen. Balgkapseln ∞samig. 11 europäische und westasiatische Arten.

H. viridis L. Rhizom kriechend, bis 10 Cmtr. lang und 1 Cmtr. dick, mehr oder minder reich verzweigt, mit mehrköpfigen, aufsteigenden Aesten, mit aussen brauner bis schwarzbrauner, durch die ∞ Blattnarben

geringelter Rinde und gelblichem bis bräunlichem Holze. Nebenwurzeln ∞ , bis 10 Cmtr. lang, cylindrisch, fleischig, mit wenigen dünnen Aesten. Blüten-der Stengel 30—50 und mehr Cmtr. hoch, fast gabelig in wenige 1blüthige Aeste getheilt, am Grunde mit einigen schuppigen Niederblättern, am Grunde der Aeste mit je 1 kurz-scheidig-gestieltem oder sitzendem, 3theiligem oder 3spaltigem, kleinerem Blatte mit 3spaltigen mittleren und 2spaltigen seitlichen, gesägten Abschnitten. Grundblätter später erscheinend, gross, lang gestielt, mit 7—12 fussförmig gestellten, bisweilen wieder 2—3theiligen, bogig-zurückgekrümmten Segmenten, die breit-lanzettlichen, am Rande ungleich bis fast doppelt und ziemlich grob gesägten Blättchen mit vorspringenden Adern. B ca. 4 Cmtr. im Durchmesser. K gelblichgrün, seine ziemlich flachen Blätter breit-eiförmig, stumpf, mit kurz vorgezogenem Spitzchen. Die 9—12 nectarienartigen Blumenblätter gelbgrün, von den einwärts gerollten und die Mündung schliessenden Lippen die obere gekerbt. Gebirgswälder in Süd- und Mitteldeutschland, zerstreut und an manchen Orten nur aus Gärten verwildert. März, April.

Abbild. Berg u. Schmidt, Officin. Gew. Taf. XXIX *f*. Hayne, Arzneigew. I, Taf. 9. Nees v. Esenb. *Plantae medicin. suppl.* Heft 2, Taf. 22.

Droge: Rhizoma s. *Radix Hellebori viridis*, Ph. germ. 274; Ph. austr. 103; Cod. med. 52. Berg, *Waarenk.* 89; Atlas zur *Waarenk.* Taf. XVII, Fig. 42 *A—E*. Berg u. Schmidt, Officin. Gew. Taf. II *f*, Fig. A—D. Flückig. *Pharm.* 270. — Präparate: *Extractum Hellebori viridis*, Ph. austr. 85. *Tinctura Hellebori viridis*, Ph. germ. 349.

Die von einer Epidermis mit etwas verdickten, braunen Aussenwänden bedeckte, stark entwickelte Rinde des Rhizomes wird aus verhältnissmässig starkwandigen, im Querschnitte etwas tangential gestreckten, zahlreiche Stärkekörner nebst Oeltropfen enthaltenden Parenchymzellen gebildet. Die im Querschnitte bogenförmig an das ziemlich breite Cambium sich lehnen- den Bastbündel sind schwach entwickelt. Das durch breite Markstrahlen unterbrochene, schmale Xylem besteht der Hauptsache nach aus zahlreichen, unregelmässig spaltenförmig getüpfelten, daher netzig aussehenden Gefässen; das Mark zeigt im Wesentlichen den Bau der Rinde. Hauptbestandtheile des frisch rettigartig riechenden, stark bitter und hinterher brennend-scharf schmeckenden Rhizomes sind zwei Glycoside, das süsslich-bittere Helleborein (Husemann, *Pflanzenstoffe* 796) und das im trockenen Zustande geschmacklose, in weingeistiger Lösung brennend-scharf schmeckende Helleborin (Husemann *a. a. O.* 799).

H. foetidus L., der vorigen Art ähnlich, unterscheidet sich durch ∞ blüthigen, oberwärts drüsigen Stengel, welcher ausser den schuppigen Niederblättern noch mehrere gestielte, fussförmige Laubblätter und einige scheidenartige, an der Spitze zerschlitzte Hochblätter trägt. Blättchen der Grundblätter schmal-lanzettlich, mit nicht vortretenden Adern. Tragblätter der Aeste und B scheidenartig, ungetheilt, eiförmig, selten schwach-mehrspitzig. B kleiner, in Folge der concaven, glockig zusammenneigenden Kelchblätter fast kugelig-glockig. Bergwälder in Süd- und Westdeutschland; März, April. Hayne, *Arzneigew.* I, Taf. 10; Nees v. Esenb. *Plantae medicin. suppl.* Heft 2, Taf. 23. — *H. niger L.* Rhizom schief oder senkrecht, sonst demjenigen von *H. viridis* ähnlich. Stengel nur 1—2blüthig, 15—30 Cmtr. hoch, am Grunde mit einigen schuppigen Niederblättern, unter den B mit eiförmigen Deckblättern, sonst nackt. Grundblätter lang gestielt, die fussförmig getheilte, derb-lederartige Spreite mit 7—9 kurz gestielten, länglich-lanzettlichen, bis zur Mitte ganzrandigen, von da ab entfernt-gesägten Blättchen. B mit 6—9 Cmtr. Durchmesser, ihr K schneeweiss, die gelben Blumenblätter mit

äusserer aufrechter oder zurückgebogener Lippe und daher offener Mündung. Bergwälder Süddeutschland's und Südeuropa's; oft in Gärten als von December bis Febrnar blühende Zierpflanze. Abbild. Berg u. Schmidt, Officin. Gew. Taf. II e, f. Hayne, Arzneigew. I, Taf. 7, 8. Nees v. Esenb. Plantae medicin. tab. 393. Officinell ist das ähnlich wie bei *H. viridis* gebaute und gleiche chemische Bestandtheile zeigende, doch schwächer wirkende Rhizom: *Rhizoma s. Radix Hellebori nigri*, Cod. med. 52; Ph. belg. 43; Ph. U. S. 33. Berg, Waarenk. 90; Atlas zur Waarenk. Taf. XVII, Fig. 42 F u. G. Flückig. Pharm. 274. Flückig. and Hanbury, Pharm. 1; Hist. des Drogues I. 1. Präparate: Extractum *Hellebori nigri*, Ph. helv. suppl. 43; Ph. belg. 169; Ph. U. S. 141. Tinctura *Hellebori nigri*, Ph. belg. 263; Ph. U. S. 310. Pulvis *Hellebori nigri*, Cod. med. 306. Den Wurzelstöcken der *Helleborus*arten äusserlich und auch im Bau ähnlich sind diejenigen von *Actaea spicata* (S. 598) und *Adonis vernalis* (S. 590). Beide werden daher wohl mit den erstgenannten verwechselt; doch unterscheidet sich das Rhizom von *Actaea* durch seine zahlreichen plattenförmigen, einen breiten, strahligen Holzring bildenden Xylembündel und durch den kreuz- oder sternförmigen Holzkörper des Wurzelquerschnittes, dasjenige von *Adonis* durch den Mangel der Ringelung durch Blattnarben, sowie durch den auf Querschnitten 3—4strahligen Holzkörper der Wurzeln.

11. *Eranthis Salisb.* 4, niedrige Kräuter mit knolligem Rhizom und grundständigen, handförmig getheilten Blättern. Stengel einfach, mit nur 1 *, gelben Gipfelblüthe und dicht unter derselben mit einem aus 3 laubartigen, vielfach getheilten Blättern gebildeten Involucrum. K meist 3 + 3, die Wirtel unter sich und mit den Involucralblättern alternirend, selten 5—8, corollinisch, hinfällig. C meist 6, die kleinen Blättchen in Form röhrig-2lippiger Nectarien. G gewöhnlich in geringer Zahl, frei, kurz gestielt, mit ∞ Samenknospen. Balgkapseln ∞samig. 2 Arten. — *E. hiemalis Salisb.* (*Helleborus L.*) in schattigen Wäldern, Weinbergen; selten; Febrnar, März.

12. *Coptis Salisb.* Niedrige, 4 Kräuter mit 3zählig-ingeschnittenen Grundblättern und nacktem, 1—3blüthigem Stengel. B *, weiss. K 5—6, corollinisch, hinfällig. C 5—6, klein, kapuzenförmig oder linealisch. G gewöhnlich wenige, frei, gestielt, mit ∞ Samenknospen, zur Balgkapsel werdend. 6 Arten. — *C. trifolia Salisb.* Blätter 3zählig, die breit-verkehrt-eiförmigen Blättchen gekerbt bis fast 3lappig. Stengel 1blüthig. Nördliches Amerika und Asien, Island. Aufgeführt in Ph. U. S. 28; *Rhizoma Coptidis trifoliae*; Bestandtheil: Berberin. — *C. Teeta Wallich*, nördliches Ostindien und hier der Wurzelstock officinell (*Rhizoma Coptidis*, Mishmi Bitter, Mishmi Teeta — Flückig. and Hanbury, Pharm. 3; Hist. des Drogues I. 7. Bestandtheil: Berberin).

13. *Isopyrum L.* Kleine, 4 Kräuter mit 3zählig-zusammengesetzten Blättern und einzeln endständigen oder rispig zusammengestellten * B ohne oder mit 1—2 laubigen Vorblättern. K 5—6, corollinisch, abfallend. C 5—6, zuweilen auch 4, klein, zu röhrigen, schieflippigen Nectarien reducirt oder auch C 0. A meist wenige über 10. G 2—20, frei, sitzend, mit 3—∞ Samenknospen. Balgkapsel. 6 Arten, bei uns *I. thalictroides L.* in Wäldern Süddeutschland's.

14. *Nigella Tourn.* ☉, aufrechte Kräuter mit 2—3fach-fiedertheiligen, schmalzipfeligen, stengelständigen Blättern, die obersten derselben bisweilen (*N. damascena*) zu einer dicht unter der *, terminalen B stehenden laubigen Hülle zusammengedrängt. K 5, corollinisch, hinfällig. C 5—10, häufig 8; nectarienartig, klein, genagelt, mit kleiner, 2lippiger Platte (die grössere Unterlippe 2spaltig) und am Grunde derselben mit kleinem, von einer Schuppe bedecktem Nectargrübchen. G 3—10, häufig 5, mehr oder weniger unter sich verwachsen, mit ∞ Samenknospen, zu lang-geschnäbelten, ∞samigen Balgkapseln werdend. Ca. 10 in den Mittelmeerländern und in Westasien heimische Arten. — *N. arvensis L.* Kahl. Stengel vom Grunde an ästig. B ohne Hülle. Kelchblätter zugespitzt, wie bei den folgenden Arten bläulichweiss mit grünen Adern und grünem Fleck an der Spitze, ihr Nagel so lang als die Platte. Blumenblätter gelblichgrün, quer blau und weiss gestreift, die Abschnitte der Unterlippe an der Spitze in einen rundlichen, oberwärts verdickten Fortsatz übergehend, die Oberlippe vorne in eine lange, cylindrische Spitze verlängert. Antheren begrannt. Balgkapseln meist 3, bis zur Mitte verwachsen, mit feinkörnigen, grauen Samen (kleiner als bei folgender Art). In Süd- und Mittelddeutschland Ackerunkraut, zerstreut; Juli bis Sept.

(Hayne, Arzneigew. VI, Taf. 17). — *N. sativa* L. (Schwarzkümmel). Einfacher oder ästiger Stengel von Drüsen- und längeren Haaren rauhaarig. B ohne Hülle. Kelchblätter stumpf, ihr Nagel kürzer als die Platte. Abschnitte der Unterlippe der Kronenblätter in einen kleinen Höcker übergehend. Antheren unbegrant. Balgkapseln drüsig-rauh, bis zur Spitze verwachsen. Samen $2\frac{1}{2}$ Mm. lang, eiförmig, 3kantig, querrunzelig und in den Maschen feinkörnig, schwarz, mit zerbrechlicher Testa, beim Zerreiben angenehm aromatisch. Südeuropa; Juni, Juli; der früher und hier und da noch officinellen Samen wegen bisweilen gebaut und verwildert (Semen *Nigellae*, Cod. med. 69. Berg, Waarenk. 462. — *Nigellin*, Husemann 801. — Hayne, Arzneigew. VI, Taf. 16. Nees v. Esenb. *Plantae medic. suppl.* Heft 2, Taf. 21). — *N. damascena* L. Aestig, kahl. B von einer vieltheiligen Hülle gestützt. Kelchblätter spitz. Abschnitte der Unterlippe der Blumenblätter ohne Fortsatz. Balgkapseln kahl, blasiig aufgetrieben. Sonst wie vorige Art. Südeuropa; in Gärten cultivirt („Braut in Haaren, Jungfer im Grünen“); Juni bis August. (Hayne, Arzneigew. VI, Taf. 15.)

15. *Aquilegia Tourn.* 2, aufrechte Kräuter mit 3zählig-zusammengesetzten, stengel- und grundständigen Blättern und einzeln an den Verzweigungen stehenden, langgestielten, *, ansehnlichen B. K 5, corollinisch, abfallend. C 5, die ansehnlichen, schief trichterförmigen Blätter mit den Kelchblättern alternirend und zwischen denselben in einen langen, am Ende gekrümmten Sporn verlängert. Innere Staubgefäße in Staminodien umgewandelt. G meist 5, sitzend, frei oder nur am Grunde etwas verwachsen, mit ∞ Samenknochen. Balgkapseln ∞ samig. Vielleicht nur 5—6 Arten, die der nördlichen gemässigten Erdhälfte angehören. — *A. vulgaris* L. (Akelei), in Laubwäldern, aber auch häufige Gartenzierpflanze mit (normal violetten) verschiedenfarbigen, bisweilen gefüllten B. Die ganze Pflanze früher officinell (Hayne, Arzneigew. III, Taf. 6).

16. *Xanthorhiza Marsh. et Schreb.* Nur 1 nordamerikanische (Virginien) Art, *X. piifolia* L'Herit., $\frac{1}{2}$ oder Halbstrauch mit gelbem Holze, fiederschnittigen Blättern und kleinen, schwarzpurpurnen, oft polygamen, in Rispen stehenden * B. K 5 (bisweilen wie die C auch 6—7), corollinisch, hinfällig. C 5 mit K alternirend, als kleine, genagelte, 2lippige Nectarien. A 5 oder 10, mit C abwechselnd. G 5—10, frei, sitzend, mit 2 in halber Höhe stehenden Samenknochen, zu (bisweilen nur 1samigen) Balgkapseln werdend. Officinell ist das sehr bittere Rhizom, *Rhizoma Xanthorhizae*, Ph. U. S. 62; enthält Berberin.

β. Gattungen mit ↑ B.

17. *Delphinium Tourn.* (Rittersporn). ☉, ☺ oder 4, aufrechte Kräuter mit handförmig-getheilten, stengelständigen Blättern und traubigen oder rispigen Inflorescenzen mit ansehnlichen, meist blauen oder purpurnen ↑ B mit 2 transversalen oder etwas nach hinten convergirenden Vorblättern. K 5, corollinisch, hinfällig, das hintere (obere) Blatt gespornt. C in wechselnder Zahl, typisch 5 oder 8; bei Fünffzahl die 3 vorderen Glieder abortirt und die 2 hinteren Kronenblätter verwachsen und in einen im Sporne des Kelchblattes steckenden Sporn verlängert (Section *Consolida* — *D. Consolida*, *D. Ajacis*); bei Achtzahl die 4 vorderen Glieder abortirt, die 4 hinteren entwickelt und zwar die 2 seitlichen Blättchen ungespornt, die 2 mittleren unter sich frei, jedes gespornt und die beiden neben einander liegenden Sporne im Kelchsporne steckend (Section *Delphiniastrum* — *D. elatum*, *D. Staphysagria*). A ∞ , die Filamente oft mit verbreiteter Basis. G 1—5, meist 3, frei, sitzend, mit ∞ Samenknochen, zu ∞ samigen Balgkapseln sich entwickelnd. Circa 40 der nördlichen gemässigten Erdhälfte angehörende Arten. — *D. Consolida* L. (☉), Trauben wenigblüthig, Blüthenstiele fadenförmig, Früchtchen kahl, auf Aeckern häufig; Juni bis August. Samen *Consolidae regalis* sonst officinell (Ph. U. S. 57). — *D. Ajacis* L. (☉), Trauben ∞ blüthig, Blüthenstiele kurz und dick, Früchtchen behaart, gemeine Gartenzierpflanze aus Südeuropa. — *D. elatum* L. (2; Blätter handförmig-5spaltig, die 3spaltigen Abschnitte eingeschnitten-gesägt; seitliche Kronenblätter bärtig), waldige Abhänge in Schlesien, Niederösterreich; Juni, Juli. — *D. Staphysagria* L. (☉; Blätter handförmig-5spaltig, die Abschnitte ganz oder 3spaltig; seitliche Kronenblätter bartlos), Mittelmeerländer; Juni, Juli. Samen *Staphysagriae* (*S. Staphidis agriae* — 6 Mm. im Durchmesser, unregelmässig eckig bis 3eckig,

scharfkantig, mit matt-graubrauner, tief-netzig-grubiger, zerbrechlicher Samenschale) früher officinell (Cod. med. 88; Ph. belg. 81. Berg, Waarenk. 461. Flüchtig. and Hanbury, Pharm. 5; Hist. des Drogues I. 10. Nees v. Esenb. Plantae medic. tab. 394. — Pulvis Staphisagriae, Cod. med. 312. — Enthält: Delphinin, Delphinoidin, Delphisin und Staphisagrinen; vgl. Flüchtig. and Hanbury a. a. O. Husemann, Pflanzenstoffe 233, 242).

18. *Aconitum Tourn.* (Eisenhut). 2, aufrechte Kräuter mit häufig knollig verdickten Rhizomen und meist handförmig getheilten, alternirenden Blättern. B ↑, in traubigen oder rispigen Inflorescenzen, jede B mit 2 transversalen oder etwas nach hinten convergirenden Vorblättern. K 5, corollinisch, hinfällig, das obere (hintere) Blatt (Helm) gross, helmartig, die beiden seitlichen Blätter breiter als die beiden vorderen (S. 194, Fig. 74). C typisch 8, die 2 hinteren Blätter zu kappenförmigen, gespornten, langgenagelten Nectarien gestaltet, welche in den Helm des K hineinragen, die übrigen Kronblätter zu unscheinbaren, fadenförmigen Gebilden verkümmert oder meistens ein Theil vollständig abortirt. A ∞, die Filamente mit verbreiteter Basis und nach aussen zurückgekrümmter Spitze. G 3—5, sitzend, frei, mit ∞ Samenknochen, zu ∞samigen Balgkapseln werdend. Ca. 18 in der nördlichen gemässigten Zone, vorzüglich in Gebirgen heimische Arten (Reichenbach, Illustratio specierum Aconiti generis. Fol., mit 72 col. Taf. Leipzig 1823—27).

A. *Napellus* L. Rhizom aus 2 (bisweilen aus 3) 2—8 Cmtr. langen, oben 2—3 Cmtr. dicken, rübenförmigen, nach abwärts stark schwanzartig verlängerten und bisweilen gespaltenen, mit einfachen Nebenwurzeln oder deren Narben besetzten, matt-graubraunen Knollen bestehend, von denen die ältere, dunklere den blühenden Stengel trägt und gegen Ende des Sommers langsam einschrumpft, oft zur Blüthezeit schon hohl ist, während die jüngere und hellere Knolle (oder 2 solcher) um diese Zeit vollsaftig ist. Letztere trägt auf ihrem Scheitel die Knospe für den nächstjährigen blühenden Stengel und entwickelt sich aus einer Achselknospe am Grunde des Stengels nach Analogie der Orchisknollen (vgl. S. 472 — Irmisch, Ueber Keimung und Sprossbildung bei A. *Napellus*. Zeitschr. f. d. gesamt. Naturwissensch. IV. 181. Taf. 3—5). Stengel 1—1½ Mtr. hoch, aufrecht, einfach, selten oberwärts mit einem oder dem anderen blüthentragenden Aste, schwach kantig, wie die Blüthenstiele kahl oder nebst letzteren mehr oder weniger mit kurzen, weichen Haaren besetzt. Blätter fast kahl, oberseits dunkelgrün, unterseits bleicher, tief handförmig-5—7theilig, die mittleren, im Umrisse mehr oder weniger rautenförmigen Blättchen tief 3spaltig und ihr mittleres Segment wieder 3spaltig, die seitlichen einfach oder 2spaltig, die Seitenblättchen weniger eingeschnitten, alle Zipfel linealisch bis lineal-lanzettlich, oft sichelförmig gebogen, in Bezug auf Breite und Zuspitzung variabel. Blüthentraube straff, meist einfach, die Blüthenstiele meist aufrecht, seltener abstehend, ihre Vorblättchen schmal-linealisch. B gross, mehr oder minder dicht kurz-weichhaarig, selten fast kahl, meist dunkel-violett-blau, seltener violettroth oder blau und weiss oder röthlich und weiss gescheckt oder rein weiss. Helm des K nicht so hoch als breit, meist halbkreisförmig gewölbt, am oberen Rande in einen kurzen Schnabel auslaufend, die Seitenblätter rundlich-verkehrt-eiförmig, die vorderen Kelchblätter oblong bis lanzettlich. Vordere Kronblätter auf gebogenem Nagel wagerecht nickend, ihre umgebogene Platte ausgerandet, ihr Sporn mehr oder weniger gekrümmt.

Filamente der Staubgefäße kahl oder oberwärts mit abstehenden Haaren besetzt, ihr unterer, bandförmiger Theil an seinem Ende auf einer Seite oder beiderseits mit einem Zahne oder auch zahnos. Jüngere Früchte bald nach dem Verblühen spreizend, später die kahlen oder kurz-weichhaarigen, meist zu 3 beisammen stehenden Früchte wieder mehr zusammeneigigt. Samen schwarzbraun, scharf 3kantig, auf dem Rücken stumpf-faltig-runzelig. Gebirgswälder der höheren Mittelgebirge Deutschlands, Alpen, Pyrenäen, Karpathen etc.; England, Scandinavien, Sibirien, Himalaya, Nordamerika. Blüht in Deutschland von Juni bis September. Die Pflanze variiert sehr und ist daher in eine Menge Arten gespalten worden. Die wichtigsten Synonyme sind die folgenden: *A. Koelleianum* *Rehb.*, *A. pyramidale* *Mill.*, *A. tauricum* *Wulf.*, *A. neomontanum* *Wulf.*, *A. angustifolium* *Bernh.*, *A. neubergense* *Rehb.*, *A. variabile* *Hayne* etc.

Abbild. Berg u. Schmidt, *Officin. Gew. Taf. XXVIII f.* Hayne, *Arzneigewächse XII, Taf. 12—14.* Nees v. Esenb. *Plantae medicin. tab. 395, 396 et suppl. 4, tab. 21—23.*

Drogen: *Tubera s. Radix Aconiti s. Napelli*, *Ph. germ. 361; Ph. austr. 12; Ph. hung. 25; Cod. med. 30; Brit. ph. 24; Ph. succ. 237; Ph. U. S. 15.* Berg, *Waarenk. 125; Atlas z. Waarenk. Taf. XXIV, Fig. 58 A—D.* Flückig. *Pharm. 281.* Flückig. and Hanbury, *Pharm. 8; Hist. d. Drogues I. 14.* — *Folia Aconiti*, *Ph. ross. 201; Ph. helv. 55; Ph. belg. 5; Nederl. A. 21; Brit. ph. 24; Ph. dan. 131; Ph. U. S. 15.* Berg, *Waarenk. 252.* Flückig. *Pharm. 499.* Flückig. and Hanbury, *Pharm. 11; Hist. d. Drogues I. 22.*

Präparate: *Aconitinum*, *Ph. germ. 17; Ph. austr. 11; Ph. hung. 25; Ph. ross. 20; Ph. helv. 8; Cod. med. 248; Ph. belg. 110; Nederl. A. 20; Brit. ph. 25; Ph. U. S. 74.* *Extractum Aconiti*, *Ph. germ. 108; Ph. austr. 81; Ph. hung. 117; Ph. ross. 121, 122; Ph. helv. 38, 39; Cod. med. 437, 445; Ph. belg. 167, 168; Nederl. A. 122, 123; Brit. ph. 112; Ph. dan. 95; Ph. succ. 69; Ph. U. S. 133.* *Tinctura Aconiti*, *Ph. germ. 338; Ph. austr. 204; Ph. hung. 449; Ph. ross. 410; Ph. helv. 140 et suppl. 115; Cod. med. 389; Ph. belg. 263, 264; Brit. ph. 318; Ph. dan. 263; Ph. U. S. 300.* *Emplastrum Aconiti*, *Ph. U. S. 125.* *Linimentum Aconiti*, *Brit. ph. 171; Ph. U. S. 205.* *Syrupus Aconiti*, *Cod. med. 473; Ph. belg. 242.*

Ein Querschnitt durch den dickeren Theil der reifen Knolle lässt mit unbewaffnetem Auge eine mehr oder weniger sternförmig-5—7eckige Cambiumzone erkennen, welche das der letzteren entsprechend gestaltete Mark von der Rinde trennt und in den Ecken je ein kleines Gefässbündel einschliesst. Mikroskopisch zeigt der Querschnitt ein äusseres Rindenparenchym aus stark tangential gestreckten Zellen, die allmählich in die rundlichen Parenchymzellen der Innenrinde übergehen. In der Peripherie der stärkeren Rinde liegen verhältnissmässig dünnwandige, plattenförmige Steinzellen zerstreut oder in unvollkommen geschlossener Schicht; mehr cubische Steinzellen finden sich sehr vereinzelt auch in den inneren Rindentheilen, der Längsaxe parallel gestreckte in der Nähe der Gefässbündel. Letztere bestehen der Hauptsache nach aus zahlreichen, zu einem nach aussen offenen, das Holzparenchym aufnehmenden Bogen geordneten, spaltenförmig-getüpfelten Gefässen; Holzzellen fehlen. Die im inneren Theile der Rinde liegenden, aus dünnwandigen Zellen zusammengesetzten, schwachen Bastbündel sind wenig scharf begrenzt. Das Cambium wird aus mehreren Lagen dünnwandiger,

regelmässiger, etwas tangential gestreckter Zellen gebildet; das parenchymatische, der Rinde ähnliche Markgewebe ist sehr stärkereich.

Hauptbestandtheil der scharf brennend schmeckenden, sehr giftigen Knolle ist das Aconitin (Husemann, Pflanzenstoffe 210), neben welchem ein zweites Alkaloid, das Pseudaconitin, auftritt. Zwei andere Alkaloide, Aconin und Pseudaconin, scheinen schon in den Wurzeln der Knolle enthalten zu sein, die ausserdem noch Picraconitin führen. Das Aconitin des Handels ist ein Gemisch der genannten Alkaloide. Andere Bestandtheile der ausserdem noch Mannit und einen anderen Zucker enthaltenden Knollen sind ungenügend bekannt. Die weniger wirksamen Blätter führen Aconit-säure (Husemann 792) neben geringeren Mengen von Aconitin.

A. *Stoerkeanum* *Rehb.* (A. *Cammarum* *L.*, A. *intermedium* *DC.*). Der vorigen Art ähnlich, doch durch folgende Merkmale verschieden: Knollen des Rhizomes meist zu 3, bisweilen mehr (Berg, Atlas zur Waarenk. Taf. XXIV, Fig. 58 *G* und *H*): Blattzipfel breiter, meist lanzettlich; Blütenstiele aufrecht-abstehend und die Blüthentraube verzweigt; Helm des K meist höher als breit. Nagel der oberen Blumenblätter nur oberwärts gekrümmt, ihre Platte schief geneigt, mit grossem, hakenförmigem Sporn; jüngere Früchte einwärts gekrümmt und zusammenschliessend; Samen auf dem Rücken geschärftrunzelig-faltig. B violett, bisweilen weissbunt. Gebirgswälder, selten und sehr zerstreut. Juni bis August. Abbild. Hayne, Arzneigew. XII, Taf. 15. Berg u. Schmidt, Officin. Gew. Taf. XXVIII *e.* Nees v. Esenb. *Plantae medicin.* suppl. Heft 4, Taf. 24. — A. *variegatum* *L.* (A. *altigaleatum* *Hayne*, A. *Bernhardianum* *Wallr.*, A. *rostratum* *Rehb.*), den vorigen beiden Arten ähnlich: die zu 2 stehenden Knollen kurz-rüben- bis eiförmig (Berg, Atlas zur Waarenk. Taf. XXIV, Fig. 58 *E* und *F*); die Blattzipfel länglich bis länglich-eiförmig; Traube verzweigt, mit aufrecht-abstehenden Blütenstielen; obere Blumenblätter auf geradem Nagel aufrecht oder wenig geneigt, mit hakenförmigem Sporn; junge Früchte parallel; Samen auf dem Rücken geflügelt-querfaltig. B blauviolett, meist weissfleckig. Bergwälder; Juni bis August. Abbild. Hayne, Arzneigew. XII, Taf. 16. — A. *Anthora* *L.* (Hayne, Arzneigew. XII, Taf. 11), welches mit den vorigen Arten die rübenförmigen Knollen theilt, unterscheidet sich von ihnen durch gelbe B. Alpen. August, September. — A. *Lycocotnum* *L.* Mit voriger Art die gelben B theilend (Helm aber walzig-kegelförmig, in der Mitte etwas eingeschnürt, 2—3mal so hoch als breit), doch das verzweigte, stark bewurzelte Rhizom nicht knollig. Bergwälder; Juni, Juli. — A. *ferox* *Wall.*, in den gemässigten und subalpinen Regionen des Himalaya heimisch, ist in Indien officinell (*Radix Aconiti indica*, Flüchtig. and Hanbury, Pharm. 12; Hist. des Drogues I. 24).

4. *Unterfamilie. Paeoniaeae.* 2 Kräuter mit abwechselnden, 3zählig-zusammengesetzten Blättern und * B. K dachig, corollinisch oder krautig. C mit dem K isomer oder überzählig, wohl entwickelt oder rudimentär oder auch 0. A ∞ , mit introrsen Antheren. G 1—8, mit ∞ Samenknochen, zu einer ∞ samigen Beere oder Balgkapsel werdend. Die beiden zuerst aufgeführten Gattungen *Actaea* und *Cimicifuga* werden vielfach auch zur Unterfamilie der Helleboreae gerechnet, so dass für die 4. Unterfamilie nur die Gattung *Paeonia* bleibt.

19. *Actaea* *L.* 2, aufrechte Kräuter. Infloreszenzen als terminale, einfache oder verzweigte Trauben, die einzelnen B ohne oder mit 1—2 Vorblättern. K 3—5, corollinisch, abfallend. C mit K isomer und alternirend oder mit mehr (bis 10) oder weniger (1—3) Gliedern oder 0, die Blättchen klein, fach, spatelförmig, genagelt, bei Minderzahl oder 0 in Staubgefässe umgewandelt und mit Uebergängen zu solchen. G 1, mit ∞ Samenknochen, zu einer Beere werdend. 2 Arten (1 nord-amerikanische), bei uns: A. *spicata* *L.* Blätter 3zählig, mit 1—2fach-gefiederten Abschnitten, die eiförmigen Blättchen ungleich und grob gesägt. B gelblichweiss. Beeren schwarz. Schattigen Laubwälder. Mai, Juni. Rhizoma s. Radix *Actaeae spicatae* s. *Christophorianae* s. *Aconiti racemosi* früher officinell (S. 594; Berg, Waarenk. 93. Flüchtig. Pharm. 278. Hayne, Arzneigew. I, Taf. 14. Nees v. Esenb. *Plantae medicin.* suppl. Heft 1, Taf. 17, 18).

20. *Cimicifuga L.* Blättchen der C genagelt, 2lappig. G 1—8. Frucht eine ∞ samige Balgkapsel. Sonst im Wesentlichen wie *Actaea*, mit welcher die Gattung wohl auch vereinigt wird. 8 im östlichen Europa, gemässigten Asien und in Nordamerika wachsende Arten. — *C. foetida L.* Wälder in Ostpreussen und Posen. Juli, August. — *C. racemosa Barton.* (*Actaea L.*). Nordamerika, in Wäldern von Canada bis Florida (in Deutschland bei Ruhland in der Lausitz verwildert). Das Rhizom der 1—2 $\frac{1}{2}$ Mtr. hohen Pflanze ist officinell (*Rhizoma Cimicifugae*, Ph. U. S. 26 — Black Snake-root —. Flüchtig. Pharm. 279. Flüchtig. and Hanbury, Pharm. 15; Hist. des Drogues I. 29. Extractum *Cimicifugae fluidum*, Ph. U. S. 153. — Nees v. Esenb. *Plantae medicin. tab.* 398. Bestandtheil ein unreines, als *Cimicifugin* oder *Macrocin* bezeichnetes Harz).

21. *Paeonia L.* 4 Kräuter oder selten $\frac{1}{2}$ oder Halbsträucher mit mehr oder weniger holzigen Stengeln. Blätter gross. B *, einzeln terminal, sehr gross, purpurn, rosenroth oder weiss. K 5, krautig, bleibend, die $\frac{2}{5}$ Stellung der voraufgehenden Laubblätter unmittelbar fortsetzend. C 5—10 mit dem K alternierend, die grossen Blätter sehr hinfällig, oft (bei Gartenformen) durch Metamorphose der Staubblätter bis ∞ . A ∞ . G 2—5 (selten bis 15 und mehr), von einem ringförmigen, mehr oder minder entwickelten (bei *P. Moutan* zu einem die Carpelle bis oben hinauf einhüllenden Schlauche ausgebildeten) Discus umgeben, der nach Al. Braun ans den verkümmerten innersten Staubgefässen hervorgehen soll. Samenknochen ∞ . Balgkapseln lederig. mit ∞ grossen, am Nabel mit kleinem, kragenförmigem Arillus versehenen Samen. — *P. corallina Retz.* Wurzelfasern rübenförmig, sitzend oder kurz gestielt. Blätter doppelt-3zählig, die elliptisch-länglichen oder länglichen Segmente ganzrandig. Meist 5 wagerecht abstehende Früchtchen. Wälder der Alpen (Reichenhall in Baiern, Steiermark, Krain); April, Mai. — *P. peregrina Mill.* Wurzeln zu länglichen, meist lang gestielten, gegliedert-ästigen Knollen verdickt. Blätter doppelt-3zählig, die 2—3spaltigen Blättchen mit ganzen oder 2—3spaltigen oder -theiligen Zipfeln. Früchte zu 2—3. Alpen. Mai, Juni. (Berg u. Schmidt, *Officin. Gew. Taf. IX d.*) Die vielfach in Gärten cultivirte *P. officinalis L.* stammt von dieser Art ab (Hayne, *Arzneigew. V, Taf. 26.* Nees v. Esenb. *Plantae medicin. tab.* 397). Officinell waren von ihr früher: *Radix Paeoniae* (Berg, *Waarenk.* 80), *Flores Paeoniae* (Berg, *Waarenk.* 342) und *Semen Paeoniae* (Berg, *Waarenk.* 461); *Cod. med.* 75; *Ph. belg.* 68. *Species Puerperarum*, *Ph. helv. suppl.* 102.

87. Familie. Nymphaeaceae.¹

2, meist anschnliche Wasserpflanzen mit im Schlamme wurzelndem Rhizom und in der Regel schwimmenden, grossen, lang und oft schildförmig gestielten Blättern. B *, einzeln stehend, meist gross und ansehnlich, oft schwimmend, ihr Typus: K 3—5, C 3— ∞ , A 6— ∞ , G 3— ∞ , gewöhnlich von der C an spiralig; die Staubblätter frei und hypogyn oder der Basis oder bis zur Spitze des Fruchtknotens angewachsen, mit extrorsen oder introrsen, mit Längsspalten sich öffnenden Antheren; die Carpelle frei (*Cabombeae*) oder dem Blütenboden mehr oder weniger eingesenkt (*Nelumboneae*) oder zu einem ∞ fächerigen, unter-, ober- oder halbboberständigen Fruchtknoten verwachsen (*Nymphaeinae*). Samenknochen einzeln aus der Spitze des Fruchtblattes herabhängend oder ∞ auf der ganzen Fläche der Scheidewände, anatrop (selten atrop, wenn sie im Jugendzustande verharren).

¹ Eichl. *Diagr. II.* 176. Planchon, *Études sur les Nymphéacées*; *Ann. sc. nat. sér. 3.* XIX. Trecul, *Études anatomiques et organogéniques sur la Victoria regia etc.*; *Ann. sc. nat. sér. 4.* I. Payer, *Organogénie* 269, tab. 59, 75. Trecul, *Recherches sur la structure et le développement du Nuphar luteum*; *Ann. sc. nat. sér. 3.* IV. Caspary, in Miquel's *Annales Musei Lugduno-Batavi II.* und in Martius' *Flora brasiliensis*. Caspary, *Die Nuphar der Vogesen und des Schwarzwaldes*; *Abhandl. d. naturf. Gesellsch. zu Halle XI.* Baill. *Hist. III.* 77 (die *Sarraceniaceen* ausgeschlossen). Benth et Hook. *Gen. I.* 45. DC. *Prodr. I.* 113. Warming, *Forgreningen og Bladstillingen hos slaegten Nelumbo*; *Viden-skabelige Meddelelser*; Kopenhagen 1879—1880, S. 444, Taf. 8.

Früchte nicht aufspringend. Samen ohne Endosperm oder mit kleinem, den geraden Embryo einschliessenden Endosperm und grossem Perisperm. Circa 35 in stehenden oder langsam fliessenden Gewässern der gesamten Erdoberfläche lebende Arten. Fossile Arten sind nur aus dem Tertiär bekannt: *Nymphaea* mit 8 Arten in Blattresten und 2 in Samen; *Holopleura* 1 Samen; *Anaetomeria* 1 vollständige Pflanze; *Nymphaeites* 5 Arten in Rhizomen, Blättern und Samen; *Peltophyllum* 1 Blattrest; *Nelumbium* 3 Blattreste (Schimp. Pal. végét. III. 85, 603).

1. *Unterfamilie. Cabombeae.* Stengel zart, mit untergetauchten, fiederig-handförmig in ∞ haarförmige Zipfel gespaltenen und schwimmenden, schildförmig-gestielten Blättern (*Cabomba*), oder alle Blätter ganz und schildförmig gestielt (*Brasenia*). B klein, einzeln in den Blattachsen und ohne Vorblätter. K 3, C 3, beide alternierend, hypogyn, mit dachiger oder gedrehter Knospelage. A 3 oder 6 (*Cabomba*) oder 12— ∞ (*Brasenia*), hypogyn, mit extrorsen (*Cabomba*) oder introrsen (*Brasenia*) Antheren. G 2—4 (meist 3— bei *Cabomba*) oder 6— ∞ , alle apocarp, jedes mit 1—4 Samenknospen, welche selten an der Naht, meist an den Seitenwänden oder bisweilen (*Cabomba*) oder auch constant (bei *Brasenia*) nur auf der Mittellinie der Carpelle entspringen. Früchte lederartig. Samen mit Endosperm und Perisperm. Nur 3 in Amerika, Ostindien und Anstralien heimische Arten.

2. *Unterfamilie. Nelumboneae.* Nur 1 Gattung, *Nelumbo*, mit 2 Arten, Pflanzen mit horizontalem Rhizom und lang gestielten, aus dem Wasser auftauchenden, schildförmig-concaven Blättern. B gross, ansehnlich, einzeln in den Blattachsen, lang gestielt, ohne Vorblätter, aus dem Wasser auftauchend. K 4—5, sammt den dachigen C ∞ und A ∞ der Basis des anfänglich convexen, sehr bald sich zu einem grossen, fleischigen, auf seiner Spitze stehenden Kegel erhebenden Blütenbodens eingefügt. Filamente der Staubgefässe mehr oder weniger petaloid, die Antheren intrors, mit keulig verlängertem Connectiv. G ∞ , zuletzt in tiefe Gruben der flachen Basis des Blütenbodenkegels einzeln eingesenkt, nur der sehr kurze Griffel mit der kleinen, kopfigen Narbe vorschauend. Fruchtknoten 1fächerig, mit 1 oder 2 fast aus dem Scheitel der Höhlung herabhängenden Samenknospen. Die eiförmigen bis fast kugeligen Nüsse wie die Carpelle dem lederig erhärtenden Receptaculum eingesenkt, der Same ohne Endosperm, mit dicken, fleischigen Cotyledonen und kurzem, nach oben gerichtetem Würzelchen. — *N. speciosum Willd.* (*Nymphaea Nelumbo L.*). B roth oder weiss. Süd- und Mittelasien (früher auch in Aegypten). Ist die heilige Lotos- oder Padmapflanze der Inder; ihre stärke-reichen Rhizome, sowie die haselnussgrossen Früchte (ägyptische Bohnen) werden roh und gekocht gegessen. — *N. luteum Willd.* B gelb. Südliches Nordamerika.

3. *Unterfamilie. Nymphaeinae.* Von den beiden vorigen Unterfamilien durch die völlige Verwachsung der ∞ Carpelle zu einem ober-, unter- oder halbunterständigen, ∞ fächerigen Fruchtknoten mit ∞ auf den Scheidewänden stehenden Samenknospen verschieden. Samen mit Endo- und Perisperm.

Nuphar Sm. (Teichrose). Rhizom horizontal oder aufsteigend, dick, fleischig, mit ∞ Wurzeln auf der Bauchseite und den grossen, spiralig gestellten Narben abfallener Blätter auf dem Rücken. Blätter gross, schildförmig gestielt, mit herzförmiger Basis, schwimmend (*N. luteum*) oder aus dem Wasser aufgetaucht (*N. advenum*). B ansehnlich, gelb, zu 1—2 achselständig, mit rudimentärem Tragblatte (kaum merklicher Hautrand am Grunde des sehr langen Blütenstielses), ohne Vorblätter. K 5, die dicken, dachigen, etwas ungleichen, concaven Blätter corollinisch. C ∞ (im regelmässigsten Falle 13), ungleich gross und viel kürzer als die Kelchblätter, verkehrt-eiförmig-schuppenartig, auf dem Rücken mit einer Nectargrube, durch Mittelstufen in die freien, hypogynen A ∞ mit flachen Filamenten und introrsen Antheren übergehend. G (∞); Fruchtknoten mit 10—16 Fächern, völlig oberständig, der kurze Griffel sofort in eine schildförmige, ganzrandige oder am Rande geschweifte oder gezähnte Scheibe erweitert, welche auf ihrer Oberfläche die mit der Zahl der Fruchtknotenfächer correspondirenden und den Mittellinien der Carpelle entsprechenden, linienförmigen, strahlig gestellten Narben trägt. Frucht aus dem Wasser aufgetaucht, eiförmig, die beerenartigen Carpelle durch Fäulniss sich trennend. — *N. luteum Sm.* (*Nymphaea L.*, *Nenuphar Hayne*). In stehenden und langsam fliessenden Gewässern nicht selten. Juni bis August. Radix et Flores *Nymphaeae luteae* früher officinell (Hayne, Arzneigew. IV, Taf. 36).

Nymphaea L. (Seerose). Vom Habitus der vorigen Gattung, doch ohne das rudimentäre Tragblatt am Blütenstiele. $K\ 4$, $C\ \infty$ (selten bis auf 7 reducirt), die grossen Blätter allmählich von den Kelch- zu den Staubblättern übergehend, ohne Nectargrübchen, sammt den $A\ \infty$ den Aussenwänden des Fruchtknotens spiralg inserirt, die letzten Staubgefässe nicht mehr weit unterhalb der sitzenden, ∞ strahligen Narbe. $G\ (5-35)$. Frucht unter dem Wasser reifend, später unregelmässig zerreisend. — *N. alba L.* In stehenden Gewässern. Juni bis August. Radix, Flores et Semen *Nymphaeae albae* früher officinell (Hayne, Arzneigewächse IV, Taf. 35).

Victoria Lindl. $K\ 4$, $C\ \infty$, $A\ \infty$, $G\ (\infty)$; Blüthenhülle und Staubblätter am Grunde becherförmig verwachsen, der Fruchtknoten fast ganz unterständig. — *V. regia Lindl.* (*Euryale amazonica Pöppig*). Flüsse des tropischen Südamerika.

15. Ordnung. Rhoeadinae (Cruciflorae).¹

$B\ \delta$, sehr selten diöcisch (bei Capparideen), meist \ast , selten \uparrow (bei Capparideen und Fumariaceen), cyclisch, 2- oder 4zählig nach dem Typus $K\ 2$ oder $2+2$, $C\ 2+2$, $A\ 2+2$ oder $2+2^2$ oder ∞ , $G\ (2-\infty)$. $K+C+A$ meist hypogyn, sehr selten perigyn (*Eschscholtzia*, *Subularia* etc.). $K+C$ selten 3zählig (bei einzelnen Papaveraceen-Gattungen). Fruchtknoten mit fast immer wandständigen Placenten, die oft tief nach innen vorspringen und das Ovarium mehrkammerig machen (viele Papaveraceen), sehr selten aber vollkommene Scheidewände bilden (einzelne Capparideen), dagegen wohl durch eine falsche, häutige Scheidewand verbunden werden (Cruciferen). Frucht meist kapselartig, die samenlosen Klappen (Mittelstücke der Carpelle) sich von den stehen bleibenden Placenten (dem „Replum“) ablösend. 4 Familien:

Papaveraceae: $B\ \ast$. $K\ 2-3$; $C\ 4-6$, selten mehr oder 0; $A\ \infty$; $G\ (2-\infty)$. Pflanzen mit Milchsaft.

Fumariaceae: $B\ \ast$ oder \uparrow . $K\ 2$; $C\ 2+2$; $A\ 2^3+0$ (d. h. Staubgefässe 3theilig, mit mittlerer vollständiger und jederseits einer halbritten Anthere), frei oder meistens in 2 Bündel verwachsen; $G\ (2)$, ohne Scheidewand. Pflanzen ohne Milchsaft.

Cruciferae: $B\ \ast$. $K\ 2+2$; $C\ 4$; $A\ 2+2^2$ (Staubgefässe tetradynamisch); $G\ (2)$, das Ovarium mit falscher Scheidewand.

Capparideae: $B\ \ast$ oder \uparrow . $K\ 2+2$; $C\ 4$; $A\ 4-\infty$ (bei 6 nicht tetradynamisch); $G\ (2-8)$, das gestielte Ovarium ohne, selten mit falscher oder ächter Scheidewand.

88. Familie. Papaveraceae.²

⊙ oder 2, häufig blaugrüne, kahle oder lang und oft borstig behaarte, Milchsaft führende Kräuter mit alternirenden, ganzen oder häufiger mehr oder weniger getheilten, nebenblattlosen Blättern. $B\ \ast$, δ , an Hauptaxe und Zweigen einzeln endständig oder in verschiedengestaltigen Inflorescenzen (Rispen, Dichasien, Wickeln), mit oder ohne Vorblätter. $K\ 2$ oder seltener (*Argemone*, *Platystemon*, *Romneya* etc.) 3, sehr hinfällig, in der Knospe

¹ Schmitz, Die Familiendiagramme der Rhoeadinen; Abhandl. d. naturf. Gesellsch. zu Halle XIV.

² Eichl. Diagr. II. 189. Payer, Organ. 217, tab. 45—48. Baillon, Hist. III. 105. Benth. et Hook. Gen. I. 49 (in beiden letzteren Werken mit Abschluss der Fumariaceen). DC. Prodr. I. 117.

rechts- oder selten (Papaver Argemone) links-convolutiv, oder das median vordere Blatt das hintere mit beiden Rändern deckend (Bocconia), oder der K klappig und beide Sepalen zu einer bei dem Aufblühen am Grunde sich ablösenden Haube verwachsen (Eschscholtzia), die Kelchblätter meist hypogyn, selten (Eschscholtzia) perigyn auf einem die Fruchtknotenbasis becherartig umgebenden und nach aussen in einen ringförmigen Kragen ausgebreiteten Receptaculum. C $2 + 2$ oder seltener (bei K 3) $3 + 3$, sehr selten 8—12 (Sanguinaria), die Blätter in der Knospe rechts- (Meconopsis) oder links- (Glaucium) oder ohne Regel convolutiv, oder einander nicht deckend, flach oder in der Knospe zerknittert (Papaver). A meist ∞ in mehreren ∞ gliederigen Quirlen, selten in geringerer Zahl (6—9 bei Canbya), alle bodenständig, frei, die Filamente häufig verflacht, die Antheren extrors oder lateral mit Längsspalten sich öffnend. G. ($2-\infty$), bei 2 Carpellen dieselben mit den Kelchblättern alternierend (Glaucium, Chelidonium, Eschscholtzia, Sanguinaria etc.) und ebenso bei 3 Carpellen in den trimeren B von Platystigma und Canbya; 4 Carpelle hat Meconopsis cambrica, 4—5 Papaver Argemone, 7—8 P. dubium, 9—12 P. Rhoëas, 7—15 P. somniferum, etc.; Carpelle nur parietale (Chelidonium) oder halbscheidewandartige, den Fruchtknoten mehrkammerig machende Placenten (Papaver) entwickelnd, oder das Ovarium durch eine erst nach der Blüthezeit zwischen den beiden gegenüberstehenden Placenten auftretende falsche Scheidewand gefächert (Glaucium), oder der Fruchtknoten vollständig oder unvollständig ∞ fächerig (Romneya). Griffel meist kurz oder 0. Narben die Spitzen der oberwärts mehr oder weniger freien Carpelle darstellend und mit den Placenten alternierend (Platystigma, Platystemon, Romneya), oder als Commissuralnarben über den Placenten stehend (Eupapavereae). Samenknospen anatrop, ∞ in meist mehreren Reihen auf den Placenten oder bei scheidewandartigem Vorspringen der letzteren auch deren Seitenflächen bedeckend (Papaver). Frucht bei 2 Carpellen schotenartig-2klappig, die Klappen von unten nach oben (Chelidonium) oder von oben nach unten (Glaucium) sich von den Placenten lösend; bei 3— ∞ Carpellen die Kapselklappen sich von den Placenten nur wenig an der Spitze lösend (Papaver — Kapsel mit Löchern aufspringend), oder bis ein Drittel (Argemone) oder zur Hälfte (Arctomecon) oder bis zum Grunde aufspringend (Canbya, Stylophorum), so dass die Placenten reifenartig stehen bleiben; selten (bei Platystemon) die Carpelle bei der Frucht reife einzeln für sich zusammenschliessend, sich zwischen den dreihig liegenden Samen nach Art der Gliederhülsen einschnürend und durch Querwände theilend und dann sich gegenseitig trennend und in 1samige Stücke zerfallend. Samen den kleinen Embryo im Grunde des ölig-fleischigen Endosperms einschliessend. Ca. 60 Arten in den gemässigten und subarctischen Klimaten der nördlichen Erdhälfte.

1. *Unterfamilie. Platystemoneae.* Narben die Spitzen der oberwärts mehr oder weniger freien Carpelle bildend und mit den Placenten alternierend. B meist trimer. — Platystemon, Platystigma, Romneya.

2. *Unterfamilie. Eupapavereae.* Narben in verschiedener Weise verwachsen und fast immer über den Placenten stehend.

1. Papaver L. (Mohn). ☉ oder 2, kahle oder mehr oder minder borstig behaarte, häufig blaugrüne Kräuter mit reichlichem, weissem Milchsaft und abwechselnden, meist gelappten oder verschieden getheilten Blättern.

B gross und ansehnlich, an Haupt- und Seitenaxen einzeln endständig, lang gestielt, im Knospenzustande nickend. K 2, sehr selten 3, die Blätter schwach rechts-convolutiv (*P. Argemone* links), beim Oeffnen der B abfallend. C 2 + 2, sehr selten 3 + 3, in der Knospe zusammengeknittert, sehr leicht abfallend. A ∞ , hypogyn, mit an der Basis befestigten extrorsen Antheren. G (4—20), der Fruchtknoten kurz gestielt und durch die halb-scheidewandartigen, die Samenknospen auf der ganzen Fläche tragenden Placenten 4— ∞ ammerig; Griffel äusserst kurz, dick, plötzlich in eine convexe oder pyramidale Scheibe erweitert, deren der Zahl der Carpelle entsprechenden, auf ihrer Mittellinie die sternförmig-strahligen, gefurchten und papillösen Narbenstreifen tragenden Lappen über den Placenten stehen. Kapsel 4—20kammerig, jede Kammer dicht unter der Narbe und zwischen den Placenten (und Narbenlappen) durch eine kleine Klappe lochartig sich öffnend. Samen ∞ , nierenförmig, mit grubiger Oberfläche, öligem Endosperm und dünnem, mehr oder weniger gekrümmtem, axilem Embryo. — 14 Arten, von denen 1 in Südafrika, 1 im tropischen Australien, die übrigen in den gemässigten und subtropischen Klimaten Asien's, Europa's und Nordafrika's heimisch sind.

P. somniferum L. (Schlafmohn, Mohn, Payot officinal, Garden Poppy, Maankop, Valmue). ☉, $\frac{1}{2}$ — $1\frac{1}{2}$ Mtr. hoch, blaugrün, der Stengel nebst den Blättern kahl. Blätter länglich, ungetheilt, ungleich-eingeschnitten-gesägt, die unteren buchtig und am Grunde verschmälert, die oberen mit herzförmigem Grunde stengelumfassend. Blütenstiele meist abstehehend-behaart. Blumenkrone gross (10 Cmtr. und mehr im Durchmesser), die Blumenblätter weiss mit violettem Grunde (*P. officinale* *Gmel.*, *P. somniferum* β album *DC.*) oder heller oder dunkler purpurn mit schwarz-violettem Grunde (*P. somniferum* *Gmel.*, *P. somniferum* α nigrum *DC.*). Staubgefässe mit nach oben verbreiterten Filamenten. Kapsel kugelig oder eiförmig bis eiförmig-länglich, kahl, reif oft bis 6 Cmtr. im Durchmesser, doch gewöhnlich kleiner, aus 7—15 oder selten mehr Carpellen gebildet, gestielt oder ungestielt (var. *apodocarpon* *Hussenot*), die 7—15strahlige, am Rande gekerbte Narbenscheibe flach (var. album, stipitatum *Huss.*, hortense *Huss.*) oder gegen den Rand hin abwärts gebogen (var. *apodocarpon* *Huss.*), mit freien, abstehenden und dicken Lappen (var. album), oder die Lappen sich gegenseitig berührend (var. *apodocarpon*), oder die Lappen dünn, häutig-papierartig (var. hortense). Eine Culturform von *P. somniferum* β album *DC.*, sowie die var. *apodocarpon* zeichnen sich durch nicht aufspringende Kapseln aus. Samen weiss (var. album *DC.* — nur diese pflegen officinell zu sein) oder bläulich-schwarz (var. nigrum *DC.*), sehr klein (bis $1\frac{1}{2}$ Mm. lang und halb so breit), fein-netzig-grubig, mit sehr dünner Testa und hufeisenförmig gekrümmtem Embryo. — Cultur- und Zierpflanze aus Südosteuropa und dem Orient, deren wilde Form nach Boissier (*Flora orientalis* I. 116) das auf den hyerischen Inseln, Corsica, Cypern und im Peloponnes heimische *P. setigerum* *DC.* ist, das sich durch in eine Borste endigende Sägezähne des Blattes auszeichnet, ausserdem auch auf Blättern, Blütenstielen und Kelchen Borstenhaare zerstreut trägt. Juni bis August. — Abbild. Berg u. Schmidt, *Officin. Gew.* Taf. XV e. Hayne, *Arzneigew.* VI, Taf. 40. Nees v. Esenb. *Plantae medicin.* tab. 404 (var. album), 405.

Drogen: Fructus s. Capsulae s. Capita Papaveris, Ph. germ. 165; Ph.

austr. 156; Ph. hung. 343; Ph. ross. 188; Ph. belg. 63; Nederl. A. 229; Brit. ph. 232; Ph. dan. 123; Ph. U. S. 41. Berg, Waarenk. 411. Flückig. Pharm. 589. Flückig. and Hanbury, Pharm. 40; Hist. des Drogues I. 94. — Semen Papaveris, Ph. germ. 299; Ph. ross. 362; Ph. helv. 117; Ph. belg. 63. Berg, Waarenk. 469; Atlas z. Waarenk. Taf. XLVI, Fig. 125. Flückig. Pharm. 643. — Opium, Ph. germ. 254; Ph. austr. 153; Ph. hung. 337; Ph. ross. 312; Ph. helv. 99; Cod. med. 70; Ph. belg. 61; Nederl. A. 223; Brit. ph. 229; Ph. dan. 170; Ph. suec. 139; Ph. U. S. 41. Berg, Waarenk. 521. Flückig. Pharm. 40. Flückig. and Hanbury, Pharm. 42; Hist. des Drogues I. 97. Wiesner, Rohstoffe 172.

Präparate: a) der Frucht: Syrupus Papaveris s. Diacodii, Ph. germ. 329; Ph. austr. 197; Ph. hung. 435; Ph. ross. 399; Ph. helv. suppl. 113; Ph. belg. 250; Nederl. A. 325; Brit. ph. 312; Ph. dan. 253. Mixture Salep, Ph. dan. 159. Decoctum et Extractum Papaveris, Brit. ph. 99, 124. — b) des Samens: Oleum Papaveris, Ph. germ. 249; Ph. helv. 95; Ph. belg. 63. Linimentum ammoniatum, Ph. helv. 74. — c) des Opiums: Aqua Opii, Ph. germ. 36; Ph. helv. suppl. 14. Extractum Opii, Ph. germ. 124; Ph. austr. 86; Ph. hung. 191; Ph. ross. 138; Ph. helv. 46; Cod. med. 443; Ph. belg. 172; Nederl. A. 139; Brit. ph. 123, 124; Ph. U. S. 145. Tinctura Opii simplex (T. Thebaica), Ph. germ. 353; Ph. austr. 208; Ph. hung. 463; Ph. ross. 433; Ph. helv. 146; Cod. med. 386; Ph. belg. 270; Nederl. A. 372; Brit. ph. 338; Ph. dan. 277; Ph. suec. 233; Ph. U. S. 314. T. Opii benzoica, Ph. germ. 352; Ph. ross. 432; Ph. helv. suppl. 121; Ph. belg. 270; Brit. ph. 338; Ph. dan. 277; Ph. suec. 234. T. Opii crocata, Ph. germ. 352; Ph. austr. 208; Ph. hung. 461; Ph. ross. 433; Ph. helv. 146; Ph. dan. 295; Ph. suec. 248. T. Opii acetosa s. Acetum Opii, Ph. helv. suppl. 121; Ph. suec. 4; Ph. U. S. 64, 314. T. Opii camphorata, Cod. med. 386; Brit. ph. 322; Ph. U. S. 315. T. Castorei, Ph. suec. 227. Morphinum (Morphia etc.), Ph. germ. 229, 230; Ph. hung. 289; Ph. ross. 262; Ph. helv. 83, 84; Ph. belg. 194; Nederl. A. 197; Ph. dan. 159; Ph. suec. 129; Ph. U. S. 229. Codeinum, Ph. germ. 71; Ph. ross. 80; Ph. helv. suppl. 26; Nederl. A. 96; Ph. suec. 47. Narceinum, Ph. ross. 227; Ph. helv. 71. Vinum Opii aromaticum etc., Cod. med. 387; Ph. belg. 287, 288; Nederl. A. 372; Brit. ph. 368. V. Glycyrrhizae thebaicum, Ph. suec. 246. Emplastrum opiatum etc., Ph. germ. 103; Ph. helv. 35; Ph. belg. 164; Nederl. A. 117; Brit. ph. 107; Ph. U. S. 130. Enema Opii, Brit. ph. 110; Ph. suec. 67. Unguentum opiatum, Ph. germ. 372; Ph. helv. suppl. 131; Ph. belg. 279. U. narcotico-balsamicum Hellmundi, Ph. germ. 371. U. Gallae cum Opio, Brit. ph. 354. Electuarium Theriaca s. aromaticum cum Opio, Ph. germ. 89; Ph. austr. 71; Ph. hung. 151; Ph. helv. suppl. 32; Ph. belg. 159. E. Catechu, Ph. belg. 157; Nederl. A. 110. Pulvis Ipecacuanhae opiatum s. P. Doveri, Ph. germ. 266; Ph. austr. 164; Ph. hung. 361; Ph. ross. 326; Ph. helv. 104; Ph. belg. 219; Nederl. A. 243; Brit. ph. 263; Ph. dan. 182; Ph. suec. 159; Ph. U. S. 260. P. Cretae aromaticus, Kino compositus et Opii compositus, Brit. ph. 263—265. Syrupus opiatum etc., Ph. germ. 329; Ph. ross. 401; Ph. helv. 135; Cod. med. 475; Ph. belg. 250; Nederl. A. 325; Ph. suec. 220. S. Codeïni et Morphini, Ph. helv. suppl. 111, 113. Pilulae Opii et P. Saponis compositae, Ph. U. S. 247, 249. P. Ipecacuanhae cum Scilla, P. Plumbi cum

Opio, Brit. ph. 239. Confectio Opii, Brit. ph. 87; Ph. U. S. 118. Trochisci Glycyrrhizae thebaicae etc., Brit. ph. 350; Ph. succ. 236; Ph. U. S. 322. Etc. etc.

Syrupus Papaveris aus den Kapseln des Mohnes kam schon 1015 durch den Aegypter Mesue in medicinischen Gebrauch. Für letzteren werden die unreifen Früchte vorgeschrieben, obgleich der Hauptbestandtheil, das Morphin (Husemann, Pflanzenstoffe 111), in ihnen noch nicht so hoch ist, als in den reifen, bis 2 % enthaltenden Köpfen. Von anderen chemischen Bestandtheilen wurden in der Frucht nachgewiesen: Narcotin (nicht immer vorhanden — Husem. 145), Papaverin (indifferentes, mit saurer Reaction und nicht identisch mit Merck's Papaverin im Opium — Husem. 785), Papaverosin (Base — Husem. 197), Rhoeadin (Husem. 195) und Narcein (Husem. 173); auch Codein (Husem. 155) wird als zweifelhaft vorkommend angegeben.

Der Same giebt ca. die Hälfte seines Gewichtes Mohnöl, das neben anderen Fettsäuren namentlich Leinölsäure enthält. Ausserdem finden sich im Samen 23 % Pectinstoffe (Gummi?) und 12 % Eiweiss, dagegen sind Alkaloide zweifelhaft. Mohnöl wird hauptsächlich in der Malerei, sowie als Speiseöl benutzt; Mohnsamen werden auch auf Backwerk gestreut gegessen (schon bei Römern und Griechen).

Opium (*Meconium*, *Laudanum*), das wichtigste Produkt des Schlafmohnes, ist der eingetrocknete Milchsaft desselben, resp. der unreifen Kapsel. Es war schon im Alterthume bekannt, denn Theophrast (Anfang des 3. Jahrhunderts v. Chr.), Dioskorides, Plinius u. A. beschreiben die Gewinnung des „Mekonion, Opos oder Opion“ genannten Saftes. Mit der Ausbreitung des Islam fand auch das Opium weitere Verbreitung. 1511 wird es als eines der vorragenden Produkte der Malabarküste erwähnt, das damals schon allgemein als Genussmittel im Oriente im Gebrauch war. Unter den jetzt Opium erzeugenden Ländern steht wohl Indien obenan, wo in dem Gangesgebiete 1871—72 für die Mohnkultur 560000 Acres Land benutzt wurden. Die Hauptmenge des hier gewonnenen Opiums geht nach China, das nicht allein $\frac{9}{10}$ der indischen Ernte, sondern auch neben dem im eigenen Lande producirt noch eine bedeutende Quantität des kleinasiatischen Opiums verbraucht. Die Einfuhr aus Indien allein betrug 1852—53 für 6470915 Pfd. Sterling, im J. 1876 für 11148426, im J. 1873 sogar für 13365228 Pfd. Sterling. Persien, Kleinasien, Aegypten produciren ebenfalls (besonders die beiden erstgenannten Länder) bedeutende Mengen von Opium. In Europa hat man namentlich in Frankreich in Bezug auf Morphingehalt erfolgreiche Versuche in Opiumgewinnung angestellt; doch ist die Quantität des Milchsaftes keine grosse.

Die Gewinnung des Opiums ist, von unwesentlichen Dingen abgesehen, überall dieselbe. Culturpflanze ist meistens die var. *album DC.* Die unreifen Mohnköpfe werden durch nicht völlig durch die Wand gehende Schnitte verwundet, um den Milchsaft zum Ausfliessen zu bringen. In Kleinasien werden die Kapseln wenige Tage nach dem Abfall der Kronblätter, zu welcher Zeit sie 1—1 $\frac{1}{2}$ Zoll Durchmesser haben, in den heissen Nachmittagsstunden mit einem kleinen Messer in halber Höhe und entweder auf etwa zwei Drittel des Umfanges einfach horizontal, oder aber spiralig bis kurz unter die Narbe geritzt. Der ausgeflossene und halb erstarrte Saft wird dann am nächsten

Morgen abgekratzt. In Aegypten wird die Kapsel zweimal horizontal ringsum eingeschnitten, in Persien durch kurze, schräge, parallel über einander stehende Schnitte verwundet. In Indien benutzt man ein eigenes, Nushtur genanntes Instrument, das aus 3—4 zusammengebundenen, zweispitzigen, scharfen Messerchen besteht, mit dem die Kapseln auf verschiedenen Seiten je 3—4 parallele Verticalrisse erhalten (vgl. die Abbild. in Hist. des Drogues I. 105, 108). In allen Fällen wird das von den einzelnen Köpfen abgeschabte Opium zu grösseren Massen von nach den Ländern verschiedener Form zusammengeknetet, die Kuchen, Brode etc. desselben werden in Mohnblätter eingehüllt, mit Rumex-Früchten bestreut etc. und getrocknet. Die mehr oder weniger tief braune, matte, starre, doch zwischen den Fingern erweichende, undurchsichtige, betäubend riechende, bitter und brennend schmeckende Opiummasse ist in Wasser grösstentheils, vollständiger in Alkohol löslich. Unter dem Mikroskope erscheint ein grosser Theil derselben krystallinisch, besonders deutlich dann, wenn ein trockenes Stückchen der Opiumprobe mit Benzol verrieben wird. Nadelförmige Krystalle, die sich selbst in den krystallarmen kleinasiatischen Sorten finden, gehören nach Flückiger vielleicht dem Narcotin an, die in den persischen und indischen Sorten vorkommenden rhombischen Tafeln vielleicht dem Codeïn, eigenthümliche wetzsteinartige Krystalle der Meconsäure oder ihrem Morphinsalze. In chemischer Beziehung weist das Opium eine Menge von wechselnden Stoffen auf, nämlich:

1) Alkaloide, nach Flückiger u. Hanbury a. a. O. S. 59 u. folg.

	C	H	N	O
Hydrocotarnin	12	15	1	3
Morphin, zwischen 3—22,88 % wechselnd (im besten französischen 22,88, im besten kleinasiatischen 21,46, ostindisches Opium mit 5—9, persisches mit 11—13,4 %); fehlt keiner Sorte und ist an Meconsäure gebunden	17	19	1	3
Pseudomorphin (Husemann 189) in einzelnen Sorten bis 0,002 %	17	19	1	4
Codeïn, in Smyrna-, französischem und indischem Opium; 0,2 bis 0,4 %	18	21	1	3
Thebain (Husemann S. 168), bis etwa 1 %, in türkischem Opium 8,15 %	19	21	1	3
Protopin	20	19	1	5
Laudanin	20	25	1	4
Codamin	20	25	1	4
Papaverin, 1 % (Husemann S. 184)	21	21	1	4
Rhoeadin	21	21	1	6
Meconidin	21	23	1	4
Cryptopin (Husemann 194)	21	23	1	5
Laudanosin	21	27	1	4
Narcotin, 1,30 bis 10,9 %, letztere Menge in deutschem Opium	22	23	1	7
Lanthopin	23	25	1	4
Narceïn, 0,1—0,71 %	23	29	1	9
Gnoscopin	34	36	2	11

2) Indifferente Körper: Meconin (Husemann S. 784).

3) Säuren: Meconsäure (Husemann S. 778).

4) Andere Bestandtheile: Zucker, Harz, Wachs, Kautschuk, Fett, Albumin, Gummi, zusammen etwa 10 %. — Asche im Mittel 8 %. — Wasser 9—14 % in dem erstarrten, bis 24 % im noch nicht erstarrten Opium.

Papaver Rhoëas L. (Klatschrose, Klatschmohn, Coquelicot, Red Poppy, Klaproos, Kornvalmue). ☉. 30—60 Cmtr. hoch, der ästige Stengel sammt

Blättern, Blütenstielen und K von wagrecht abstehenden, steifen Haaren rauh. Blätter mattgrün, nicht stengelumfassend, tief-fiederspaltig, mit im Umriss länglichen oder länglich-lanzettlichen, eingeschnitten- oder fast fiederspaltig-gezähnten Abschnitten. Blütenknospen nickend. C gross, circa 7 Cmtr. im Durchmesser, scharlachroth, die einzelnen Blätter bisweilen am Grunde mit einem schwarzen Flecken. Staubfäden pfriemenförmig. Kapsel kahl, verkehrt-eiförmig und am Grunde abgerundet, die Narbenseibe kerbig-gelappt und die 8—12 Lappen sich gegenseitig mit den Rändern deckend. Gemeines Ackerunkraut, besonders unter Getreide. Mai bis August. Variirt: *β. strigosum Boenningh.* Blütenstiele anliegend-behaart. — Abbild. Berg u. Schmidt, Officin. Gew. Taf. XV f. Hayne, Arzneigew. VI, Taf. 38. Nees v. Esenb. *Plantae medicin.* tab. 406.

Droge: Flores s. Petala Rhoeados, Ph. germ. 148; Ph. anstr. 156; Ph. hung. 343; Ph. ross. 167; Ph. helv. 55; Cod. med. 49; Ph. belg. 64; Nederl. A. 251; Brit. ph. 271; Ph. dan. 111. Berg, Waarenk. 342. Flückig. Pharm. 538. Flückig. and Hanbury, Pharm. 39; Hist. des Drogues I. 91.

Präparate: Syrupus Rhoeados, Ph. germ. 331; Ph. ross. 403; Ph. helv. 135; Cod. med. 468; Nederl. A. 326; Brit. ph. 314; Ph. dan. 255. Species pectorales, Ph. austr. 184; Ph. ross. 368; Ph. belg. 225. Mixtura camphorata, Ph. dan. 158. Ptisana Rhoeados, Cod. med. 347.

Bestandtheile: Rhoeadinsäure und Klatschrosensäure (Husemann, Pflanzenstoffe 781), welche zusammen den rothen Farbstoff der Blumenblätter bilden. In der Kapsel ist Rhoeadin enthalten.

P. dubium L. (Hayne, Arzneigew. VI, Taf. 39) ist von *P. Rhoeados* durch folgende Merkmale zu unterscheiden: Blätter fiedertheilig, mit im Umriss linealischen oder lineal-lanzettlichen, entfernt-gezähnten Abschnitten; Blütenstiele angedrückt-behaart (wie bei der var. *strigosum* der vorigen Art, sonst Pflanze absteht-behaart); Kapsel länglich-keulenförmig, am Grunde verschmälert; Narbenlappen 7—9, sich nicht gegenseitig deckend. — *P. Argemone* und *P. hybridum* besitzen mit den vorigen Arten die nicht stengelumfassenden Blätter und gleiche Standorte: *P. Argemone L.* (Hayne, Arzneigew. VI, Taf. 37) charakterisirt sich aber durch nur halb so grosse B, oberwärts verbreiterte Staubfäden, keulenförmige, von aufrecht stehenden Borsten rauhe Kapsel und am Rande 4—5mal ausgebuchtete Narbenseibe; von ihm ist *P. hybridum L.* durch rundliche, mit abstehenden, gekrümmten Borsten besetzte Kapsel und 6—8strahlige Narbe verschieden.

2. *Chelidonium L.* Nur 1 in Europa und im gemässigten Asien heimische, in Nordamerika eingewanderte Art:

Ch. majus L. (Schöllkraut, Chéridoine, Éclair, Celandine, Gouwe). 2, 30 Cmtr. bis 1 Mtr. hohes, in allen Theilen reichliche Mengen scharfen, orangerothern Milchsafte führendes Kraut. Wurzelstock mehrköpfig, die Aeste schon im Sommer mit ∞ Knospen. Stengel zu mehreren auf dem Rhizome, aufrecht, stumpfkantig, fast gabelästig, knotig-gegliedert, zerbrechlich und wie die Blätter zerstreut behaart. Blätter zart, oberseits hell-, unterseits blaugrün, die grundständigen lang gestielt und gefiedert-fiederspaltig, die stengelständigen kurz gestielt bis sitzend und fiederspaltig, alle Abschnitte eiförmig und ungleich-eingeschnitten-gekerbt, der grössere Endabschnitt jedes Blattes 3lappig, oder (bei der var. *laciniatum Mill.*) sämmtliche Blattabschnitte länger gestielt, länger und tiefer bis fiederspaltig-eingeschnitten. B klein, in 3—8strahligen Dolden, die Seitenblüthen von kleinen Hochblättchen gestützt. K 2, sehr hinfällig. C 4, gelb, die Blätter

in der Knospe flach oder nur oberwärts wenig zerknittert. A ∞ . Fruchtknoten lineal-walzenförmig, 1fächerig, mit 2 nervenartig der Länge nach verlaufenden Placenten mit ∞ Samenknospen; Griffel kurz, am Ende kaum erweitert; Narbe durch einen seichten Einschnitt 2lappig, die über den Fruchtklappen stehenden Lappen schwach zurückgebogen. Kapsel langschotenförmig, 2klappig von unten nach oben aufspringend, die stehbleibenden leistenförmigen Placenten den bleibenden Griffel tragend. Samen schief-eiförmig, glänzend, dunkel olivenfarben, auf der Raphe mit grosser, kammförmiger, weisser Caruncula. An Zäunen, auf Schutthaufen, in Gebüsch etc. in der Nähe bewohnter Orte gemein. Mai bis Herbst. — Abbild. Berg u. Schmidt, *Officin. Gew. Taf. XVI a.* Hayne, *Arzneigew. IV, Taf. 6.* Nees v. Esenb. *Plantae medicin. tab. 408.*

Droge: Herba Chelidonii, Ph. germ. 176; Ph. austr. 53; Ph. hung. 111; Ph. ross. 203; Cod. med. 46; Ph. belg. 26; Nederl. A. 74. Berg. Waarenk. 219. Flückig. Pharm. 451.

Präparate: Extractum Chelidonii, Ph. germ. 114; Ph. austr. 83; Ph. hung. 181; Ph. ross. 125; Ph. helv. 41; Ph. belg. 167, 168; Nederl. A. 128. Tinctura Chelidonii, Ph. ross. 419; Ph. belg. 539.

Bestandtheile des Krautes: Chelidoxanthin (Bitterstoff — Husemann, Pflanzenstoffe S. 786), Chelerythrin (narkotisch-giftiges Alkaloid = Pyrrhopin und identisch mit dem Sanguinarin, s. unten — Husem. 199), Chelidonin (nicht giftiges Alkaloid — Husem. 197), Chelidonsäure (Husem. 782) und Chelidoninsäure (Husem. 783).

3. *Glaucium Tourn.* 4, blaugrüne Kräuter mit gelbem Milchsafte und gelappten oder fiederig-ingeschnittenen Blättern. B in Dichasien, gross, gelb oder rothgelb, lang gestielt. K 2. C 4. A ∞ . Fruchtknoten mit 2 nervenförmig der Länge nach verlaufenden, durch eine falsche Scheidewand verbundenen, ∞ eigen Placenten, daher 2fächerig; Griffel kurz, mit fast mützenförmiger Narbe mit zurückgebogenen, über den Placenten stehenden Narben. Kapsel sehr lang, schotenförmig, 2klappig, mit durch den bleibenden Griffel gekrönten Placenten. Samen ohne Caruncula. 5–6 Arten, vorzüglich in den Mittelmeerländern. — *G. flavum Crantz* und *G. corniculatum Curt.* in Deutschland sehr zerstreut; Juni, Juli. Von ersterer Art waren Herba et Radix Glaucii lutei s. Papaveris corniculati officinell (Nees v. Esenb. *Plantae medicin. tab. 409*).

4. *Sanguinaria L.* Nur eine in Nordamerika einheimische Art: *S. canadensis L.* Kleines 4 Kraut mit kriechendem Rhizom, gelbrothem bis blutrothem Milchsafte und 1–2 lang gestielten, handförmig-gelappten und -genervten, grundständigen Laubblättern über einigen schuppig-scheidigen Niederblättern. B einzeln endständig, auf langem Schaft, mittelgross, weiss. K 2. C 6–12 in 2 bis 3 Wirteln. A ∞ . Fruchtknoten 1fächerig, mit 2 nervenförmigen, ∞ eigen Placenten ohne falsche Scheidewand. Kapsel oblong, 2klappig. Raphe der Samen mit kammförmiger Caruncula. Abbild. Nees v. Esenb. *Plantae medicin. tab. 407.* Officinell ist Rhizoma Sanguinariae, Ph. U. S. 47 (Acetum et Tinctura Sanguinariae, Ph. U. S. 64, 317). Bestandtheil: Sanguinarin (= Chelerythrin, s. oben — Husemann, Pflanzenstoffe 199).

3. *Unterfamilie. Eschscholtziaceae* (Hunnemannieae). B perigyn (S. 602). G (2). Narben fadenförmig-gelappt, die einfachen Lappen über den Placenten, die getheilten über den Fruchtklappen stehend. — *Eschscholtzia Cham.* K 2 mützenförmig verwachsen und gemeinsam abgeworfen. *E. californica Cham.* ☉ Gartenzierpflanze mit dottergelben B; Californien.

89. Familie. Fumariaceae.¹

⊙ oder 2, meist kleine, zarte, zerbrechliche, blaugrüne Kräuter ohne Milchsaft, bisweilen mit knolligen Rhizomen (Corydalis), mit alternirenden, fiederig-getheilten, bisweilen mehr oder weniger rankenden Blättern. B ♂, ↑, in axillären Dichasien (Hypecoum) oder in meist einfach-traubigen Inflorescenzen ohne Gipfelblüthen (Corydalis, Fumaria — nur die nordamerikanische *C. glauca* besitzt eine abnorm 2spornige Gipfelblüthe), die Trauben end- oder (bei Fumaria und Arten von Corydalis) durch Uebergipfelung blattgegenständig oder seitlich aus den Achseln von Nieder- und Laubblättern (Corydalis- und Dicentra-Arten); Deckblätter hochblattartig (Fumaria) oder mehr oder minder laubig (Corydalis-Arten); Vorblätter 0 (so meist bei Fumaria und Corydalis), oder als kleine Hochblättchen (Dicentra), oder kleinlaubig-vielspaltig (Hypecoum). K 2, die sehr hinfälligen Blättchen median (S. 153, Fig. 48, in welcher die unterdrückten lateralen Vorblätter durch die Strichbogen angedeutet sind). C 2 + 2, der äussere Wirtel lateral, der innere median und beide in den Blättern ungleich gestaltet, die Blätter alle spornlos (Hypecoum) oder die beiden äusseren Kronblätter am Grunde sackartig vertieft oder gespornt (dicentrische B — Dicentra, Adlumia), oder nur eines der letzteren gespornt (monocentrische B — Fumaria, Corydalis). A nach älterer Auffassung 2 + 2, die beiden Quirle bei Hypecoum nicht wesentlich verändert, bei den übrigen Gattungen dadurch modificirt, dass die oberen (medianen) Staubgefässe sich in je 2 monotheische Hälften spalten, die mit den unveränderten Staubblättern des unteren (medianen) Wirtels zu 3gliederigen Bündeln mit mittlerem vollständigen und je 2 seitlichen halben Staubgefässen verwachsen. Nach neuerer, durch die Entwicklungsgeschichte unterstützter Auffassung (Eichler a. a. O.) ist das Androeceum als A^{2+0} zu deuten, d. h. der obere Wirtel ist unterdrückt; die Staubgefässe entstehen aus 2 seitlichen, einfachen Primordien, deren Partialanlagen bei Hypecoum getrennt von einander sich entwickeln, aber die seitlichen Abschnitte paarweise verwachsen lassen; bei den übrigen Gattungen bildet sich aus den Primordien je ein mittleres ditheisches und ein rechts und links von demselben stehendes monotheisches Glied, die vom gemeinsamen Primordium emporgehoben die bekannten Bündel darstellen. Antheren aller (auch der monotheischen) Staubgefässe extrors. Aussen am Grunde der Staubgefässbündel der dicentrischen B je ein in den Sporn absteigendes Nectarium, bei den monocentrischen nur ein solches über dem gesporneten Blumenblatte vorhanden, bei Hypecoum die Nectardrüsen nur angedeutet. G (2), die Carpelle lateral (den Staubgefässbündeln superponirt); Fruchtknoten 1fächerig, mit medianen Parietalplacenten, die bei den meisten Gattungen je 2—∞ in 2 oder mehr Längsreihen gestellte anatrophe Samenknospen tragen, während bei Fumaria sich nur auf der einen Placenta eine einzige fast aufrechte Samenknospe entwickelt. Narbe 2lappig, die Lappen über der Mitte der Carpelle stehend, unter ihnen oft noch verschieden gestaltete Anhängsel entwickelt. Frucht eine schotenartige, 2klappige, mehrsamige Kapsel mit von den stehenbleibenden Placenten sich loslösenden Klappen, oder (bei Fumaria) eine 1samige Nuss. Samen bisweilen mit kammförmiger Caruncula, mit fleischigem Endosperm und kleinem, geradem oder etwas gekrümmtem Embryo. Ca. 100 vorzüglich in den gemässigten Klimaten der nördlichen Erdhälfte heimische Arten.

1. Hypecoum L. ⊙ Kräuter mit mehrfach-fiederig-eingeschnittenen Blättern. Aeusserer Kronblätter flach oder am Grunde schwach concav, verkehrteiförmig und 3lappig oder 3kerbig, die inneren tief-3lappig und mit mittlerem längerem, gestieltem, antherenartigem Lappen. A 4, frei. Fruchtknoten mit ∞ Samenknospen. Kapsel linealisch, durch markige Wände zwischen den Samen

¹ Eichl. Diagr. II. 195. Payer, Organogénie 227, tab. 49. Eichler, Ueber den Blütenbau der Fumariaceen und einiger Capparideen; Flora 1865, S. 433, Taf. 5—9 und in Martius' Flora Brasil. fasc. 39. Buchenau, Bemerkungen über den Blütenbau der Fumariaceen und Cruciferen; Flora 1866, S. 39, Taf. 1. Hildebrand, Ueber die Bestäubungsvorrichtungen bei den Fumariaceen; Jahrb. f. wissensch. Bot. VII. 423. Taf. 29—31. Baill. Hist. III. 121 (als Section der Papaveraceen). Benth. et Hook. Gen. I. 54 (als Section der Papaveraceen).

quer gegliedert und entweder in die einzelnen Glieder zerfallend oder 2klappig aufspringend. Samen zusammengedrückt, mit excentrischem, gekrümmtem Embryo. 4—5 Arten in Südeuropa, Nordafrika und im gemässigten Asien: *H. pendulum* L. B gelb. Auf Aeckern in der Rheinpfalz und bei Greussen in Thüringen eingeschleppt. Juni, Juli.

2. *Corydalis DC.* ☉ oder 2 Kräuter, häufig mit knolligem Wurzelstocke, oder rasig wachsend oder ausgebreitet oder bisweilen rankend. Blätter zart, 3zählig-fiederig-zusammengesetzt. B monocentrisch. A in 2 Bündel verwachsen (vergl. Familiencharakter). Fruchtknoten mit ∞ Samenknospen. Kapsel schotenartig, 2klappig aufspringend, ∞samig. Samen nackt oder mit kammförmiger Caruncula. Embryo schwach gekrümmt, bei einigen Arten pseudomonocotyl. Circa 70 Arten, die meisten derselben in Europa und Asien heimisch. Wichtigere deutsche Arten sind: I. *Bulbocapnos Bernh.* Wurzelstock knollig. Stengel einfach oder ästig, mit endständigen Trauben. Blätter doppelt-3zählig, eingeschnitten, die Abschnitte eiförmig oder länglich. Samen schwarz, glänzend. Embryo pseudomonocotyl: *C. cava Schw. et K.* Knolle meist hohl. Stengel meist einfach, ohne schuppiges Niederblatt, mit 2 Laubblättern. Deckblätter ganzrandig. B purpurn oder weiss. Fruchttraube aufrecht. Fruchtstiel 3mal kürzer als Frucht. Wälder, Gebüsche. April, Mai. Knolle ehemals als *Radix Aristolochiae cavae officinell* (Berg, Waarenk. 127. — Hayne, Arzneigew. V, Taf. 1 = *C. bulbosa Peps.*); enthält Corydalin (Alkaloid — Husemann, Pflanzenstoffe 206). — *C. solida Sm.* Knolle nicht hohl. Stengel mit schuppenförmigem Niederblatte. Deckblätter fingerig-eingeschnitten. Fruchtstiel so lang als Frucht. Sonst wie vorige Art. Obsolet: *Radix Aristolochiae solidae* (Berg, Waarenk. 127. — Hayne, Arzneigew. V, Taf. 3 = *C. Halleri Hayne*); ebenfalls Corydalin enthaltend. — II. *Capnoides Gaertn.* Knolle 0. Stengel ästig, mit blattgegenständigen Trauben. 2 Keimblätter: *C. lutea DC.* 2. Blattstiele unberandet. Deckblätter kürzer als Blütenstiel. B citronengelb. Felsenspalten, sehr zerstreut. Juli bis September. — *C. claviculata DC.* ☉. Blattstiele in Wickelranken endend. Deckblätter länger als Blütenstiel. Gebüsche und Wälder: Norddeutschland. Juni bis September.

3. *Fumaria Tourm.* Fruchtknoten mit nur 1 Samenknope. Frucht ein 1samiges Nüsschen. Sonst wie *Corydalis*. Circa 40 Arten. I. Reife Frucht höckerig-runzelig: *F. officinalis L.* (Erdrauch). ☉ und ☺. Kelchblätter eilanzettlich, gezähnt, 3mal kürzer als die purpurne, an der Spitze schwärzlich-rothe C. Frucht niedergedrückt-kugelig, quer breiter, oben abgestutzt, meist ausgerandet. Aecker, Schutt. Mai bis Herbst. Officinell: *Herba Fumariae*, Ph. ross. 205; Cod. med. 54; Ph. belg. 39; Berg, Waarenk. 246. *Succus herbarum et Syrupus Cichorii cum Rheo*, Ph. helv. suppl. 106, 110. *Extractum Fumariae*, Ph. helv. suppl. 42; Cod. med. 466; Ph. belg. 167. *Tinctura et Pitana Fumariae*, Cod. med. 437, 347. *Syrupus Fumariae*, Ph. belg. 240. Abbild. Hayne, Arzneigew. V, Taf. 4. Nees v. Esenb. *Plantae medicin.* tab. 410. — *F. Vaillantii Loisl.* Kelchblätter eiförmig, gezähnt, 6—10mal kürzer als die blassrothe oder weisse, an der Spitze röthliche C. Frucht kugelig, stumpf. Juni, Juli. — II. Reife Frucht glatt: *F. capreolata L.* C weiss, an der Spitze schwarzpurpurn. Sehr zerstreut. Juni bis September.

4. *Dicentra Bork.* (*Diclytra DC.*), mit hängenden, dicentrischen, herzförmigen, purpurnen B; in Gärten cultivirt: *D. spectabilis* (China), *D. formosa* (Nordamerika) etc.

90. Familie. Cruciferae.¹

☉, ☺ oder 2. häufig scharflich oder bitter schmeckende, kahle oder sehr häufig mit einfachen Haaren oder mit Sternhaaren besetzte, sehr selten

¹ Eichl. *Diagr.* II. 200. — Payer, *Organogénie* 209, tab. 44. — Eichler, *Ueber den Blütenbau der Fumariaceen, Cruciferen etc.* *Flora* 1865, S. 497, wo die ältere Literatur angegeben. — Engler, *Ueber monströse Blüten von *Barbarea vulgaris*, ein Beitrag zur Bestätigung des Dédouplements in der Cruciferenblüthe.* *Flora* 1872, S. 449, Taf. 9. — Wretschko, *Beitrag zur Entwickelungs-*

drüsig behaarte Kräuter mit cylindrischen oder kantigen, sehr selten dornigen Stengeln; selten Halbsträucher. Blätter ohne Nebenblätter, abwechselnd oder selten gegenständig, einfach oder gelappt oder fiederig-zerschnitten, die grundständigen sehr häufig schrotsägeförmig und die stengelständigen am Grunde geöhrt. Blütenstände in der Regel traubig und ohne Gipfelblüthe, terminal an Stengeln und Zweigen, bisweilen schaftständig oder durch Uebergipfelung blattgegenständig (Senebiera), anfänglich corymbös gestaucht, während des Aufblühens sich allmählich streckend, zuweilen rispig zusammengesetzt (Isatis), selten ausser den Inflorescenzen noch einzelne langgestielte B in den Achseln der Wurzelblätter (Leavenworthia, Cardamine chenopodiifolia); Deckblätter selten constant und dann meist in laubiger Ausbildung vorhanden (bei allen B der Traube bei Schizopetalum, Silenia, Dipterygium, Porphyrocodon, — bei den unteren B bei Vella und oft bei Sisymbrium, Nasturtium, — bei den oberen B bei Iberis semperflorens —; vgl. S. 132), meist die Deckblätter 0 (oft jedoch in der Anlage nachweisbar); ebenso die Vorblätter meist 0, sehr selten normal deutlich entwickelt (Stenopetalum, Iberis semperflorens in dem oberen Theile der Inflorescenz), dann fast stets hochblattartig und sehr klein, nur in abnormen Einzelfällen grösser. Einzelblüthen meist \times , sehr selten etwas \uparrow mit stärkerer Entwicklung der Unterseite der abstehenden B (Iberis), \oslash (dikline B nur in abnormen Fällen wie bei Cheiranthus Cheiri var. gyantherus), ihr Typus: K 2 + 2, C 4, A 2 + 2², G (2). K, C und A hypogyn, sehr selten (Subularia) perigyn. Vom K die 2 äusseren median, die 2 inneren transversal und oft am Grunde sackartig vertieft und dadurch scheinbar tiefer inserirt als die älteren äusseren Kelchblätter, alle 4 in der Knospe dachig. Die 4 Blätter der C im diagonalen Kreuze (vgl. das Diagramm Fig. 46, S. 153), frei, meist genagelt, mit ganzer oder ausgerandeter, zuweilen 2theiliger (Erophila), selten fiederspaltiger (Schizopetalum) Platte, in den \uparrow B von Iberis die 2 vorderen Blättchen grösser, selten die C rudimentär (Senebiera), selten C 0 (Nasturtium Sect. Clandestina, Arten von Lepidium und Cochlearia), die Knospendeckung variabel, meist ein Blatt ganz aussen, das gegenüber stehende ganz innen liegend. A mit 2 äusseren kürzeren und 4 inneren längeren Staubgefässen (tetradynamisch), die letzteren gewöhnlich in der Mediane paarweise genähert und aus dem Dédoublement eines 2gliederigen (mit 2 Primordien in der jungen B auftretenden) Wirtels zu erklären, bisweilen dieselben in der Mediane paarweise zusammenhängend (Vella, Anchonium, Arten von Malcolmia und Aethionema) oder an ihrer Stelle ein einfaches Staubgefäss und dann die seitlichen Staubgefässe unterdrückt (Arten von Lepidium und Se-

geschichte der Cruciferenblüthe. Sitzungsber. d. Wiener Akad. LVIII. 211; mit 2 Taf. — Eichler, Einige Bemerkungen über d. Bau d. Cruciferenblüthe u. d. Dédoublement. Flora 1869, S. 97, Taf. 6—9. — Peyritsch, Ueber Bildungsabweichungen bei Cruciferen. Jahrb. f. wissensch. Bot. VIII. 117, Taf. 7—9. — Eichler, Abermals einige Bemerkungen etc. Flora 1872, S. 328. — Masters, Notes on bracts of Crucifers. Journ. of the Linn. Soc. XIV. 391. — Henslow, On the symmetry of a cruciferous flower. Transact. Linn. Soc. 1876. S. 191. — Hildebrand, Vergleichende Untersuchungen über die Saftdrüsen der Cruciferen. Jahrb. f. wissensch. Bot. XII. 10, Taf. 1. — Müller, Einige thatsächliche u. theoretische Bemerkungen zu voriger Abhandl. Ebenda S. 161. — Baill. Hist. III. 181. — Benth. Hook. Gen. I. 57. — DC. Prodr. I. 131.

nebera) oder (vielleicht durch mehrfaches Dédoulement der medianen und vielleicht auch der seitlichen, bisweilen abnorm dédoublirenden Staubgefäße) A 7—16 (*Megacarpa bifida* und *polyandra*) oder die beiden kurzen Staubgefäße abortirt (*Cardamine hirsuta* α *campestris Fr.*); Filamente meist pfriemenförmig, die längeren nicht selten bogenförmig und (wie bisweilen auch die kurzen) mit zahn- oder flügel förmigen Anhängseln (*Alyssum*); Antheren intrors und ditheisch (bei der tibetanischen Gattung *Atelanthera* die Antheren der langen Staubgefäße monotheisch), die der längeren Staubgefäße zuerst verständig. Die auf dem Blütenboden an der Basis der Filamente auftretenden hypogynen Drüsen (Nectarien, Saftdrüsen) in verschiedener Zahl und Stellung, zuweilen 2 am Grunde innerhalb der kurzen Staubgefäße, oft die Basis derselben mehr oder weniger umfassend (*Cheiranthus*), oft 4 Nectarien zu zweien rechts und links der kurzen Filamente (*Cochlearia*, *Capsella*, *Iberis*), oder bisweilen noch 2 oder 2 Paare von Drüsen in der Mediane ausserhalb der langen Staubfäden (*Rapistrum*, *Raphanus*) etc. Fruchtknoten sitzend oder selten (*Lunaria*) gestielt, aus 2 seitlich stehenden Carpellen gebildet (selten und normal aus 3—4 Carpellen, indem noch 1 oder 2 mediane hinzukommen, 3—4 Placenten und die entsprechenden falschen Scheidewände entwickelt sind; *Tetrapoma barbareaifolia Turcz.*, die nach A. Gray und Baillon nur Varietät von *Nasturtium palustre* ist — und die jetzt gewöhnlich mit *Draba* vereinigte frühere Gattung *Holargidium*); Fruchtknoten durch eine von den Parietalplacenten aus durch nachträgliche Wucherung des Placentargewebes zwischen den Samenknospenreihen entstehende falsche Scheidewand 2fächerig, die Scheidewand häutig, meist vollständig, bisweilen in der Mitte unterbrochen (*Selenia*) oder auch ganz fehlend (*Isatis*, *Neslia*); Griffel einfach; Narben 2, über den Placenten stehend, einfach oder getheilt; Samenknospen campylotrop, selten anotrop, hängend und die Mikropyle nach oben und innen gerichtet, selten aufrecht (bei *Cakile* diejenige des oberen Fruchtgliedes), meist ∞ auf jeder Placenta in 2 durch die Scheidewand getrennten Reihen, die beiden in den einzelnen Fruchtfächern gegenüberstehenden Reihen bald entfernt, bald so in einander greifend, dass sie nur eine gemeinsame Längsreihe bilden, selten die Fächer nur mit 1 Samenknospe (*Biscutella*) oder das 1fächerige Ovarium im Ganzen nur mit 1 grundständigen (*Clypeola*) oder hängenden (*Isatis*) Samenknospe. Frucht eine Schote (*siliqua* — d. h. bedeutend oder mehrmals länger als breit) oder ein Schötchen (*silicula* — d. h. nicht oder nur wenig länger als breit), letzteres von vorne nach hinten plattgedrückt und die Scheidewand daher schmal (viel schmaler, als der Querdurchmesser der Frucht — *angustiseptae*), oder von beiden Seiten oder nicht zusammengedrückt und die Scheidewand so breit oder breiter als der Querdurchmesser der Frucht (*latiseptae*); die 2 Klappen der Frucht sich vom Grunde nach oben von den durch die Scheidewand verbunden bleibenden und meist auch noch den bleibenden Griffel tragenden Placenten (*Replum*) ablösend, selten die Frucht zwischen den einzelnen Samen durch falsche Querwände sich gliedernd und dann in die 1samigen Glieder zerfallend (Gliederchote bei *Raphanus*, *Raphanistrum* etc.), oder auch wohl einzelne Glieder ohne Samen (bei *Crambe* das untere Fach, bei *Myagrum* die oberen Fächer), oder die ganze Frucht 1fächerig, 1samig, nussartig und nicht aufspringend (*Neslia*). Früchte bisweilen dimorph: bei *Diptychocarpus* die unteren als Gliederfrüchte, die

oberen als gewöhnliche Schoten entwickelt; bei *Aethionema heterocarpum* ein Theil der sonst normalen Schötchen durch Fehlen der Scheidewand 1fächerig und 1samig; bei *Cardamine chenopodifolia* neben den normalen, ∞ samigen Schoten der endständigen Traube solche, die einzeln auf langen Stielen aus der Achsel der Wurzelblätter kommen (vergl. oben bei den Inflorescenzen), eilanzettlich, 3—4mal kürzer, aber viel breiter als die anderen Schoten sind und von den 2 Samenknochen nur eine zum Samen entwickeln. Endosperm 0. sehr selten etwas vorhanden (einige Isatideen). Embryo ölig, sehr selten gerade (*Leavenworthia*), in der Regel gekrümmt, mit nach oben und innen gerichtetem Würzelchen, dem gegenüber die Keimblätter verschiedene, für die Systematik der Familie wichtige Lage zeigen, nämlich:

a) Keimling einfach so gekrümmt, dass das Würzelchen der Kante der beiden flach auf einander liegenden Cotyledonen anliegt (Pleurorhizeae — Fig. 162 *a* und *b* —; ihr dem Querschnitte des Embryo entlehntes systematisches Zeichen ist $\bigcirc \text{—}$, Fig. 162 *e*); — b) Keimling einfach so gekrümmt, dass das Würzelchen dem einen der beiden flachen Keimblätter aufliegt (Notorhizeae, ihr Zeichen $\bigcirc \parallel$, Fig. 162 *d, e, f*); — c) Keimling einfach so gekrümmt, dass das Würzelchen in der Rille des inneren der beiden dachartig gefalteten Keimblätter liegt (Orthoploceae, ihr Zeichen $\bigcirc \gg$, Fig. 162 *g, h, i*); — d) Keimling spiralig gerollt, so dass die Keimblätter auf dem auch das Würzelchen treffenden

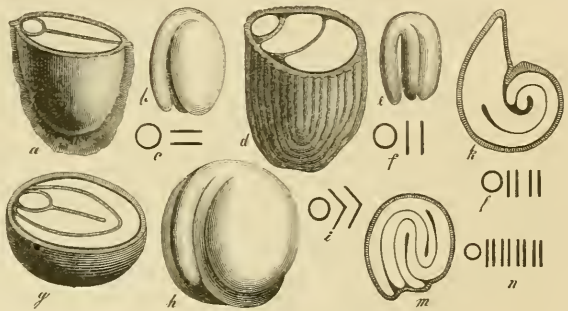

Fig. 162. Embryonen von Cruciferen. *a—c* *Cheiranthus Cheiri* (*a* Same quer durchschnitten, die Lage des Embryo in der Samenschale zeigend und *b* Embryo, beide Fig. vergr.; *c* Zeichen für diese Form des Cruciferenembryo). *d—f* *Sisymbrium Alliaria* ähnlich dargestellt. *g—i* *Brassica*. *k* *Bunias*, Same der Länge nach halbirt und *l* dessen Zeichen. *m* *Heliophila*, Same der Länge nach halbirt und *n* dessen Zeichen.

Querschnitte zweimal getroffen werden (*Spirolobeae*, ihr Zeichen $\bigcirc \parallel \parallel$, Fig. 162 *k, l*); — e) Keimblätter in der Weise hin und her gefaltet, dass sie auf dem Querschnitte drei- bis viermal sichtbar werden (*Diplecolobaeae*, ihr Zeichen $\bigcirc \parallel \parallel \parallel$, Fig. 162 *m, n*). — Die über die ganze Erde zerstreute und bis in die arktischen und alpinen Regionen vorgehende Familie enthält circa 1200 Arten, von denen die meisten den gemässigten Klimaten, besonders der nördlichen Erdhälfte angehören, die grösste Zahl von Arten wie Gattungen in Südeuropa und Kleinasien angetroffen wird. Fossile Formen sind selten; man kennt nur die Früchte von *Lepidium antiquum* *Heer* und *Clypeola debilis* *Heer* im Oeninger Tertiär (*Schimper*, *Pal. végét.* III. 96).

Uebersicht deutscher Gattungen:

I. Pleurorhizeae. ○

1. Unterfamilie. *Arabideae*. Frucht eine Schote.

a. Klappen der Schote nervenlos oder am Grunde schwach Inervig.

* Samen in jedem Fache Ireihig. Frucht linealisch, flach, die Klappen sich elastisch rollend.

α. Keimblätter flach: *Cardamine*.

β. Keimblätter sich mit den Rändern umgreifend: *Dentaria*.

** Samen jedes Faches streng oder unregelmässig 2reihig. Frucht kugelig, elliptisch bis linealisch, stielrundlich: *Nasturtium*.

b. Klappen Inervig.

* Samen jedes Faches 2reihig. Narbe ungetheilt: *Turritis*.

** Samen in jedem Fache Ireihig.

α. Narbe 2lappig, die Lappen zurückgekrümmt. Schote 4kantig: *Cheiranthus*.

β. Narbe ungetheilt oder nur schwach ausgerandet.

0 Klappen gekielt (Schote abgerundet-4kantig): *Barbarea*.

00 Klappen flach (Frucht meist zusammengedrückt): *Arabis*.

2. Unterfamilie. *Alyssineae*. Frucht ein Schötchen mit breiter Scheidewand (S. 612).

a. Staubfäden (wenigstens die kürzeren) am Grunde mit einem Zahne oder flügelartigen Anhängsel.

* Fächer des Schötchens mit 1—4 Samen: *Alyssum*.

** Fächer 6- bis mehrsamig.

α. Klappen des Schötchens flach oder convex: *Berteroa*.

β. Klappen halbkugelig-aufgeblasen: *Vesicaria*.

b. Staubfäden ohne Anhängsel und zahulos.

* Schötchen gedunsen oder fast kugelig: *Cochlearia*.

** Schötchen flach.

α. Schötchen gross, gestielt. Samenstiele (Nabelstränge) mit der Scheidewand verwachsen: *Lunaria*.

β. Schötchen klein, sitzend. Samenstiele frei: *Draba*.

3. Unterfamilie. *Thlaspeidae*. Frucht ein Schötchen mit schmaler Scheidewand.a. Staubfäden am Grunde mit einem blumenblattartigen Anhängsel. Frucht-fächer 2samig: *Teesdalea*.

b. Staubfäden ohne Anhängsel.

* Fächer des Schötchens 1samig.

α. Schötchen rundlich-eiförmig, flach, die Klappen flügelig-gekielt: *Iberis*.

β. Schötchen ganz flach zusammengedrückt, oben und unten ausgerandet (brillenförmig), mit kreisrunden, stark flügelig-gerandeten Klappen: *Biscutella*.

** Fächer 2- bis mehrsamig. Schötchen flach, nur oben ausgerandet (herzförmig), geflügelt: *Thlaspi*.

4. Unterfamilie. *Cakilineae*. Frucht kurz, fast 2schneidig, 2gliederig, das obere; dolchförmige Glied nicht aufspringend: *Cakile*.

II. Notorhizeae. ○

5. Unterfamilie. *Sisymbriaceae*. Frucht eine Schote.

a. Klappen der Schote Inervig.

* Narbe 2lappig, die aneinander liegenden Lappen auf dem Rücken flach: *Hesperis*.

** Narbe stumpf oder ausgerandet: *Erysimum*.

b. Klappen 3nervig: *Sisymbrium*.6. Unterfamilie. *Camelineae*. Frucht ein kugelig-birnförmiges Schötchen mit breiter Scheidewand und ∞samigen Fächern: *Camelina*.7. Unterfamilie. *Lepidineae*. Schötchen mit schmaler Scheidewand.

a. Klappen des Schötchens ungeflügelt.

* Fächer ∞samig. Frucht oben ausgerandet, 3eckig-herzförmig: *Capsella*.

** Fächer 2samig. Frucht abgerundet: *Hutchinsia*.

b. Klappen geflügelt oder doch flügelartig gekielt.

* Fächer Isamig. Staubfäden ohne Anhängsel: *Lepidium*.

** Fächer 2samig. Längere Staubfäden zusammenhängend oder mit flügelartigem Anhängsel: *Aethionema*.

8. *Unterfamilie. Isatideae.* Früchtchen nicht aufspringend, Isamig.

a. Frucht kugelig, 1fächerig, nussartig: *Neslia*.

b. Frucht birnförmig, 3fächerig, die 2 oberen Fächer leer: *Myagrum*.

c. Frucht flach, geflügelt, 1fächerig: *Isatis*.

III. Orthoploceae. ○>>

9. *Unterfamilie. Brassiceae.* Frucht eine 2klappig aufspringende, normale Schote.

a. Klappen der Schote 1nervig.

* Samen kugelig, in jedem Fache 1reihig: *Brassica*.

** Samen oval oder länglich, zusammengedrückt.

α. Samen in jedem Fache 2reihig: *Diplotaxis*.

β. Samen in jedem Fache 1reihig: *Erucastrum*.

b. Klappen 3nervig. Samen in jedem Fache 1reihig, kugelig: *Sinapis*.

10. *Unterfamilie. Zilleae.* Frucht nussartig, nicht aufspringend, Isamig, kugelig-eiförmig: *Calepina*.

11. *Unterfamilie. Raphaneae.* Frucht eine Gliederschote.

a. Schote lang, ∞samig: *Raphanus*.

b. Schote kurz, das untere Glied stielartig, das obere kugelig.

* Beide Glieder Isamig: *Rapistrum*.

** Nur das obere Glied Isamig, das untere leer: *Crambe*.

IV. Spirolobeae. ○

12. *Unterfamilie. Buniadeae.* 2- oder 4samige, nicht aufspringende Frucht: *Bunias*.

V. Diplecolobae. ○

13. *Unterfamilie. Senebiereae.* Schötchen mit schmaler Scheidewand. — Fächer Isamig: *Senebiera*.

14. *Unterfamilie. Subularieae.* Schötchen mit breiter Scheidewand. — Fächer 4samig: *Subularia*.

Uebersicht der Familien nach den Fruchtformen.

I. *Siliquosae.* Frucht eine Schote.

1. *Arabideae* ○□. — 2. *Sisymbrieae* ○□. — 3. *Brassiceae* ○>>.

II. *Siliculosae.* Frucht ein Schötchen.

a. *Angustiseptae.* Schötchen mit schmaler Scheidewand.

4. *Thlaspideae* ○□. — 5. *Lepidineae* ○□. — 6. *Senebiereae* ○□.

b. *Latiseptae.* Schötchen mit breiter Scheidewand.

7. *Alyssineae* ○□. — 8. *Camelineae* ○□. — 9. *Subularieae* ○□.

III. *Nucamentaceae.* Frucht nicht aufspringend, nussartig, meist Isamig.

10. *Isatideae* ○□. — 11. *Zilleae* ○>>. — 12. *Buniadeae* ○□□.

IV. *Lomentaceae.* Frucht eine Gliederschote.

13. *Cakilineae* ○□. — 14. *Raphaneae* ○>>.

I. *Reihe. Pleurorhizeae.* ○□, d. h. Keimling einfach so gekrümmt, dass das Würzelchen der Kante der beiden flach aneinander liegenden Keimblätter anliegt (Fig. 162 a—c).

1. *Unterfamilie. Arabideae.* Schote verlängert, schmal, walzenförmig oder zusammengedrückt, 2fächerig, mit flachen, gewölbten oder gekielten Klappen. Samen ∞, mehr oder weniger zusammengedrückt, 2- oder meist 1reihig in den Fächern.

1. *Matthiola RBr.* ☉ oder ☉ Kräuter oder Halbsträucher mit Sternhaaren und oblongen oder linealischen, ganzen oder buchtigen Blättern. B gross, meist purpurn. Kelchblätter aufrecht, die seitlichen am Grunde sackartig vertieft.

Kronblätter lang genagelt. Schote linealisch, stielrund oder zusammengedrückt, die Klappen Inervig. die Narbe aus 2 aufrechten, zuletzt etwas abstehenden, auf dem Rücken einen Höcker oder ein Horn tragenden Lappen gebildet. Samen jedes Faches Ireihig. Ca. 30 in West- und Südeuropa und Westasien heimische Arten. — *M. annua Sweet.* (Sommerleckoje), beliebte ☉ Gartenzierpflanze aus Südeuropa und dem Orient.

2. *Cheiranthus L.* 2 Kräuter und Halbsträucher mit 2ästigen, selten sternförmigen Haaren und oblongen oder linealischen, ganzrandigen oder gezähnten Blättern. B, K und C wie bei voriger Gattung. Basis der kürzeren Staubfäden ringsum von einer Drüse umgeben. Schote linealisch, 4kantig, die Klappen Inervig. Narbe tief 2lappig, die Lappen zurückgekrümmt. Samen jedes Faches Ireihig. Ca. 12 weit zerstreute Arten. — *Ch. Cheiri L.* (Goldlack). An altem Gemäuer in Süd- und Westdeutschland etc. wild: häufige Zierpflanze.

3. *Nasturtium RBr.* ☉. ☉ oder 2, kahle oder mit einfachen, weichen Haaren besetzte Kräuter mit ganzen oder verschieden gelappten oder getheilten Blättern. B klein, gewöhnlich gelb, manchmal mit Deckblättern. Kelchblätter sämtlich gleich, kurz, abstehend. Kronblätter kaum genagelt, bisweilen 0. A bisweilen reducirt, selbst bis auf 1, am Grunde der kürzeren Staubfäden jederseits 1 Drüse und ausserdem 2 weitere, oft mit den seitlichen in Verbindung stehende mediane Drüsen. Schote linealisch oder elliptisch bis kugelig, mit mehr oder minder gewölbten, rippenlosen oder nur am Grunde mit 1 schwachen Nerven versehenen Klappen. Narbe ungetheilt oder 2lappig. Samen unregelmässig 2reihig. Ca. 20 Arten. — *A. Cardaminum Mönch.* B weiss: *N. officinale RBr.* (*N. fontanum Aschers.*, *Sisymbrium Nasturtium aquaticum L.* — Brunnenkresse). 2. Stengel 15—30 Cmr. lang, ästig, kantig, hohl, meist niederliegend, aus den Knoten wurzelnd. Blätter gefiedert, die unteren 3-, die oberen 5—9zählig, die Blättchen angeschweift, die seitenständigen elliptisch und sitzend, das gestielte endständige eiförmig und am Grunde fast herzförmig. C länger als K. Schoten weit abstehend, linealisch-länglich, gedunsen, meist etwas sichelförmig gekrümmt, etwas länger als ihre Stiele. Quellen, Gräben, Ufer. Mai bis Sept. Das bittere Kraut wird oft als Salat oder Gemüse gegessen, die Pflanze daher auch (bei Erfurt) gebaut. Officinell: *Herba Nasturtii aquatici s. Cardamines, Cod. med. 50; Ph. belg. 59.* Berg, Waarenk. 243. Hayne, Arzneigew. V, Taf. 32. Nees v. Esenb. *Plantae medicinae*. tab. 401. (Präparate: *Succus herbarum, Ph. helv. suppl. 106. Succus Nasturtii aquatici, Cod. med. 331; Ph. belg. 228. Syrupus antiscorbuticus, Ph. helv. suppl. 107; Cod. med. 488; Ph. belg. 245. S. Nasturtii aquatici, Cod. med. 466; Ph. belg. 245*) — *B. Radicula Mönch.* B gelb: *N. palustre DC.* ☉ oder ☉. C so lang oder kaum länger als K. — *N. amphibium RBr., N. silvestre RBr.* etc. 2 und die C länger als K.

4. *Barbarea RBr.* ☉ oder 2, aufrechte, verzweigte, kahle Kräuter mit schrotsägeförmig-gelappten oder buchtig-fiederschnittigen Blättern und gelben, bisweilen mit Deckblättern versehenen B. Kelchblätter aufrecht, alle gleich oder die seitlichen am Grunde etwas ausgesackt. Kronblätter lang genagelt. 6 Saftdrüsen. Schoten linealisch, abgerundet-4kantig, die Klappen mit 1 vorragenden Längsnerven. Narbe ganz oder 2lappig. Samen Ireihig. Ca. 20 Arten. In Deutschland: *B. vulgaris RBr.* und *B. stricta Andrz.* mit ungetheilten oberen Blättern und Fruchtstielen, die dünner als die reifen Schoten sind: *B. intermedia Bor.*, alle Blätter gefiedert, die Fruchtstiele etwa so dick als die reifen Schoten. *Herba Barbareae* früher officinell (Berg, Waarenk. 242).

5. *Arabis L.* ☉. ☉ oder 2, kahle oder mit gegabelten oder sternförmigen Haaren besetzte Kräuter mit meist spatelförmigen Grund- und sitzenden Stengelblättern. B deckblattlos, meist weiss. Kelchblätter gewöhnlich kurz, alle gleich oder die seitlichen am Grunde sackförmig. Kronblätter ganz, in der Regel genagelt. Je eine Drüse aussen oder rings um die kurzen Staubgefäße und meist eine oft getheilte zwischen den medianen Kelchblättern und den Paaren der kurzen Staubgefäße, häufig alle mit einander zu einem mehr oder weniger vollständigen, dicken Drüsenringe verbunden. Schote linealisch, dünn, meist zusammengedrückt, die Klappen mit 1 Längsnerven und häufig mit Längsfalten. Narbe ganz oder ausgerandet. Samen Ireihig. Ca. 130 meist Nordeuropa und -Asien bewohnende Arten. Deutsche Vertreter: I. *Lomaspora DC.* Samen von einem breiten, häutigen Flügel umzogen: *A. Turrita L.* — II. *Alomatium DC.* Samen flügellos

oder schmal-geflügelt: *A. hirsuta* Scop., *A. Gerardi* Bess. etc. mit aufrechten Schoten, *A. arenosa* Scop., *A. Halleri* L. etc. mit abstehenden Schoten. — *A. albida* Stev. beliebte Gartenzierpflanze aus dem Kaukasus.

6. *Turritis* Dill. Von *Arabis* hauptsächlich nur durch die 2reihigen Samen jedes Schotenfaches verschieden und neuerdings auch mit letzterer Gattung vereinigt. — *T. glabra* L. ☉. Steinige Orte, Gebüsche, Waldränder, meist häufig. Juni. Juli.

7. *Cardamine* L. ☉, ☹ oder 2, meist kahle Kräuter mit einfachen oder meist fiederschnittigen, bisweilen gegenständigen oder zu 3 quirligen Blättern. B deckblattlos, meist weiss oder purpurn, bisweilen cleistogam (Herbstblüthen der *C. hirsuta*). Kelchblätter am Grunde gleich. Kronblätter genagelt. A oft nur 4 (*C. hirsuta*). 1 oft beiderseits gehörte Drüse aussen an der Basis der kurzen Staubfäden oder diese ganz umfassend und 2 mediane Drüsen zwischen den medianen Kelchblättern und den Paaren der längeren Staubgefässe. Schote linealisch, flach, mit nervenlosen oder am Grunde nur mit Andeutung eines Nerven versehenen, bei der Reife elastisch nach aussen umrollenden Klappen. Narbe ungetheilt. Samen 3reihig. Keimblätter des Embryo flach. Ca. 60 Arten. — *A. Cardaminoides* Godron. Blumenblätter länglich, klein, aufrecht: *C. impatiens* L., *C. hirsuta* L. (mit *C. silvatica* als Varietät) und *C. parviflora* L., alle drei Arten ☉ oder ☹. — *B. Eucardamine* Godr. Blumenblätter mittelgross, verkehrt-eiförmig, ausgebreitet: *C. pratensis* L. 2. Kronblätter 3mal so lang als K und 2mal länger als die Staubgefässe. Antheren gelb. Wiesen, Wälder. April, Mai. Herba *Cardamines* s. *Nasturtii pratensis* sonst officinell und wie Brunnenkresse gebraucht. Berg, Waarenk. 244. Hayne, Arzneigew. V, Taf. 30. — *C. amara* L. 2. Staubgefässe fast so lang als C, mit violetten Antheren. Gräben, Quellen. Herba *Cardamines amarae* s. *Nasturtii majoris amari* sonst officinell und wie Brunnenkresse benutzt. Berg, Waarenk. 244. Hayne, Arzneigew. V, Taf. 31.

8. *Dentaria* L. Von *Cardamine*, mit welcher die Gattung neuerdings auch vereinigt wird, hauptsächlich nur durch die am Rande eingebogenen Keimblätter verschieden, von denen jedes das andere mit dem einen Rande umfasst. Wurzelstock kriechend, fleischig, mit fleischigen, abstehenden Niederblättern. — *D. ennea-phylos* L. und *D. digitata* Lam. mit quirligen, gefingerten Blättern, *D. bulbifera* L. (in den Blattaehseln mit Brutknospen, die der fleischigen Niederblätter wegen zwiebelartig aussehen) und *D. pinnata* Lam. mit abwechselnden, gefiederten Blättern; alle 2 und in Gebirgswäldern.

9. *Anastatica* L. Mit ? zu den Arabideen gezählte Gattung mit nur 1 Art: *A. hierochuntica* L. (Jerichorose). ☉, kahles, kleines Krant mit niederliegenden, reif holzigen, hygroskopischen, frisch (oder wenn später durchnässt) abstehenden, trocknen kugelig-zusammenneigenden Aesten. Blätter oblong, fast gezähnt, gestielt. B klein, weiss, in blattgegenständigen Aehren. Kelchblätter alle gleich, kurz. Kronblätter verkehrt-eiförmig, genagelt. Schote kurz, blasig, jedes Fach wenig bis 1samig, jede Klappe aussen unter dem Scheitel mit einem grossen, quergestellten, abgerundeten, innen concaven, ohrartigen Anhängsel. Nordafrika, Syrien, Arabien.

2. *Unterfamilie. Alyssineae.* Frucht ein oblonges, elliptisches, eiförmiges oder kugeliges Schötchen mit breiter Scheidewand (so breit oder breiter, selten wenig schmaler als der Querdurchmesser der Frucht).

10. *Alyssum* L. ☉, ☹ oder 2 Kräuter oder kleine b, meist durch mehr oder weniger ∞ Sternhaare grau, mit zerstreuten oder grundständig zusammengedrängten, in der Regel ungetheilten, häufig linealen Blättern. B weiss oder gelb, deckblattlos. Kelchblätter sämtlich gleich, meist kurz, aufrecht oder abstehend. Kronblätter kurz, ganz oder ausgerandet. Staubgefässe zahnlos oder alle oder einige mit zahn- oder flügelartigem Anhängsel, auf jeder Seite der kürzeren 1 Drüse. Schötchen kurz, eiförmig, oblong oder elliptisch, zusammengedrückt bis muschelförmig, mit flachen oder concaven oder convexen, nervenlosen Klappen und 1—4samigen Fächern, die Nabelstränge der Samen frei oder der Scheidewand mehr oder weniger angewachsen. Ca. 90 Arten, die Mehrzahl in den Mittelmeerlandern. — *A. saxatile* L. 2 und b. Staubgefässe innen am Grunde mit stumpfen Zähnehen. Kalkfelsen, Süddeutschland. April, Mai. — *A. montanum* L. 4. B goldgelb. Längere Staubfäden geflügelt. Felsen, Hügel, zerstreut.

Mai bis Herbst. — *A. calycinum* L. ☉. B schwefelgelb. Längere Staubfäden ohne Anhängsel. Hügel, Wegränder, meist häufig. Mai, Juni.

11. *Farsetia* RBr. (*Berteroa* DC.) Von voriger Gattung hauptsächlich durch die 6- bis mehrsamigen Fächer des Schötchens verschieden und oft mit ihr vereinigt. — *F. incana* RBr. ☉. Trockene Hügel, Sandfelder, Wegränder, meist häufig. Juni bis Herbst.

12. *Vesicaria* Lam. Grauhaarige 4 Kräuter oder 5 mit ganzen, buchtigen oder fiederschnittigen Blättern und meist grossen, gelben oder purpurnen B. Kelchblätter gleich oder die seitlichen am Grunde sackartig. Schötchen kugelig oder aufgeblasen, die Fächer mehrsamig. Ca. 20 Arten. In Deutschland *V. utriculata* Lam. bei Bonn verwildert.

13. *Lunaria* L. ☉ oder 2, wenig behaarte Kräuter mit gestielten, herzförmigen Blättern und grossen, violetten, deckblattlosen B. Seitliche Kelchblätter am Grunde ausgesackt. Kronblätter genagelt, verkehrt-eiförmig, ungeteilt. Staubfäden ungezähnt, die seitlichen um die Basis herum mit grosser, 3–5lappiger Drüse. Fruchtknoten gestielt. Schötchen sehr gross, gestielt, breit-oblong oder elliptisch, ganz flach, mit nervenlosen Klappen und fadenförmigem Griffel, jedes Fach mit 4–6 grossen, flachen, kreisrunden, scharfrandigen Samen, mit der glänzenden, häutigen Scheidewand angewachsenen Nabelsträngen. 2 Arten: *L. annua* L. ☉. Schötchen breit-oval, beiderseits stumpf. Buschige, felsige Orte; oft in Gärten. April, Mai. — *L. rediviva* L. 2. Schötchen elliptisch-lanzettlich, beiderseits spitz. Feuchte Laubwälder. Mai, Juni.

14. *Draba* L. ☉ ☉ oder 4, meist kleine, rasenförmig wachsende, durch Sternhaare graue Kräuter mit ganzen Blättern, die grundständigen in Rosette, die stengelständigen oft 0. B meist klein und weiss oder gelb, deckblattlos. Kelchblätter alle gleich, kurz. Kronblätter ganz oder ausgerandet oder (bei der Untergattung *Erophila*) 2theilig. Staubgefässe ungezähnt, zu beiden Seiten der kürzeren eine Drüse. Schötchen klein, oblong oder elliptisch, selten linealisch, sitzend, mit flachen oder wenig gewölbten Klappen, die Fächer meist ∞ samig, die 2reihigen Samen auf freien Nabelsträngen. Ca. 80 Arten, die meisten Gebirgsbewohner. — *D. aizoides* L. 2. B gelb. Felsen in süddeutschen Gebirgen und Alpen. März bis Mai. — *D. muralis* L. ☉. B weiss. Stengel beblättert. Blütenstiele wagrecht abstehend. Felsen, zerstreut. Mai. — *D. verna* L. (*Erophila verna* E. Meyer). ☉. Stengel blattlos. Blütenstiele aufrecht-abstehend. Gemein an Wegrändern, auf Triften etc. März bis Mai.

15. *Cochlearia* L. (Löffelkraut). Meist 2, kahle Kräuter von sehr verschiedenem Habitus, mit abwechselnden, ganzen oder fiedertheiligen Blättern, selten (bei einigen orientalischen Arten) mit Rosette von Wurzelblättern. B deckblattlos, weiss, selten gelb oder violett, in traubigen Inflorescenzen, selten einzeln auf nacktem Schafte. Kelchblätter alle gleich oder fast gleich, kurz, schlaff. Kronblätter kurz-genagelt, mit ganzer Platte. Staubgefässe bisweilen alle fast gleich; Filamente gerade oder gekniet, zahnlos; zu beiden Seiten der kürzeren Staubgefässe 1 Drüse. Schötchen bisweilen kurz gestielt, oblong oder kugelig, selten zusammengedrückt, die Klappen locker-netzig-geadert oder selten gerippt. Griffel kurz oder verlängert. Narbe einfach kopfig. Samen ∞ oder wenige, in jedem Fache 2reihig (selten 1reihig). Ca. 25 Arten in den gemässigten und kalten Klimaten der nördlichen Erdhälfte.

C. officinalis L. (Gebräuchliches L., Cochlearia, Scurvy-grass, Spoonwort, Lepelblad). ☉. Stengel aufrecht oder aufsteigend, 15–30 Cmr. hoch, einfach oder ästig, kantig-gestreift, wenig beblättert, hellgrün wie die ganze Pflanze. Wurzelblätter lang-gestielt, breit-eiförmig oder (bei var. *pyrenaica* DC.) kreisrundlich-nierenförmig, mit herzförmigem Grunde, am Rande ganz oder ausgeschweift, etwas fleischig. Stengelblätter sitzend, rundlich oder eiförmig, mit herzförmigem und die oberen mit herz-pfeilförmigem

Grunde stengelumfassend, gezähnt. B weiss. Schötchen fast kugelig. Samen 1—4 in jedem Fache, oval, hängend, rothbraun, fein-warzig. An Gräben und feuchten, vorzüglich salzhaltigen Orten, besonders am Meeresufer; durch fast ganz Mittel- und Nordeuropa, Island, Spitzbergen, Nowaja-Semlja. Mai, Juni. — Abbild. Berg u. Schmidt, Officin. Gew. Taf. XI *e*. Hayne, Arznei-gewächse V, Taf. 28. Nees v. Esenb. Plantae medicin. tab. 399.

Droge: Herba Cochleariae, Ph. germ. 177; Ph. austr. 62; Ph. hung. 129; Ph. ross. 204; Ph. helv. 123; Cod. med. 47; Ph. belg. 32; Nederl. A. 95. Berg, Waarenk. 233. Flückig. Pharm. 452.

Präparate: Spiritus Cochleariae, Ph. germ. 308; Ph. austr. 186; Ph. hung. 407; Ph. ross. 374; Ph. helv. 123; Cod. med. 426; Ph. belg. 116; Nederl. A. 292. Succus herbarum, Ph. helv. suppl. 106. S. Cochleariae, Cod. med. 331; Ph. belg. 228. Syrupus antiscorbuticus, Ph. helv. suppl. 107; Cod. med. 488; Ph. belg. 245. S. Cochleariae, Cod. med. 466; Ph. belg. 245. Conserva Cochleariae, Cod. med. 495; Ph. belg. 150.

Bestandtheil des (frisch) scharf und salzig schmeckenden Krautes: ätherisches Oel (Löffelkrautöl, Husemann, Pflanzenstoffe 1122).

Unter dem gemeinsamen Namen C. Linnaei *Griewank* wird mit C. officinalis oft eine zweite Art, C. anglica L., vereinigt, die sich durch eiförmig-längliche oder eiförmige, am Grunde abgerundete oder in den langen Blattstiel vorgezogene Wurzelblätter und längliche, ganzrandige oder gezähnte Stengelblätter unterscheidet. Küsten der Nord- und Ostsee. — C. danica L. ☉. Alle Blätter (die oberen kurz) gestielt, die unteren herzförmig, die mittleren 3- oder 5lappig, die oberen eilanzettlich. Samen wie bei den vorigen Arten fein-warzig. Küsten der Nord- und Ostsee. Mai, Juni. — C. armoracia L. (Armoracia rusticana *Flora d. Wetterau*, Nasturtium Armoracia *Fr.*, Merrettich, Raifort, Horse-radish, Mierik, Peberrod). 2. Wurzel und unterirdische Axen fleischig, tief senkrecht (oft bis 1 Mtr. und mehr) absteigend, walzenförmig, bis 6 Cmtr. dick, weisslich. Stengel aufrecht, bis 1 Mtr. hoch, ästig. Grundständige Blätter sehr gross, oblong, mit herz- oder eiförmiger, selten etwas in den Blattstiel verschmälerter Basis, am Rande gekerbt, grasgrün, die hellere Mittelrippe mit weit abstehenden Seitenrippen; untere Stengelblätter fiederspaltig, die oberen lanzettlich bis lineal-lanzettlich, gekerbt-gesägt, mit verschmälertem Grunde sitzend, die obersten linealisch und fast ganzrandig. Blüten- und Fruchtsiele aufrecht-abstehend. Schötchenklappen nervenlos. Samen glatt. In fast ganz Europa, an Ufern und feuchten Orten, doch häufig nur verwildert, meist in Gärten der als Gewürz benutzten, ätherisches Oel enthaltenden Wurzeln wegen gebaut. Officin. Radix Armoraciae s. Raphani rusticani, Cod. med. 82; Ph. belg. 11; Nederl. A. 39; Brit. ph. 48; Ph. dan. 187. Berg, Waarenk. 64. Flückig. and Hanbury, Pharm. 71; Hist. d. Drogues I. 142. Hayne, Arzneigew. V. Taf. 29. Nees v. Esenb. Plantae medicin. tab. 400. Präparate: Syrupus antiscorbuticus, Ph. helv. suppl. 107; Cod. med. 488. Spiritus Cochleariae, Nederl. A. 292. Sp. Armoraciae compositus, Brit. ph. 295. Tinctura antiscorbutica, Cod. med. 382.

3. *Unterfamilie. Thlaspideae.* Schötchen stark zusammengedrückt, mit sehr schmaler, lanzettlicher oder linealischer Scheidewand.

16. *Thlaspi Dill.* ☉ oder 2, kahle und oft blaugrüne, selten behaarte Kräuter mit in grundständiger Rosette stehenden ganzen oder gezähnten und stengelständigen oblongen, pfeilförmig-gehörnten Blättern. B meist klein. Kelchblätter aufrecht, alle gleich gestaltet. Kronblätter verkehrt-eiförmig, gleich oder fast gleich. Staubfäden ohne Anhängsel, zu jeder Seite der kürzeren 1 Drüse. Schötchen eiförmig oder verkehrt-eiförmig, oben ausgerandet, die kahnförmigen Klappen auf dem Rücken gefügelt oder gekielt, die Fächer mit 2—∞ Samen. Ca. 30 Arten. In Deutschland: T. arvense L. (Samen bogig-runzelig. Auf Aeckern gemein. ☉ und ☉). — T. alpestre L. und T. montanum L. besitzen glatte Samen, ersteres 4—8samige, letzteres 2samige Fächer.

17. *Teesdalea* *RBr.* ☉, kleine, kahle Kräuter mit fiederig-gelappten Wurzelblättern und nackten oder wenig beblätterten Stengeln. Kelchblätter abstehend. Aeusserere Kronblätter etwas grösser, als innere. Staubgefässe mit blumenblattartigen Anhängseln am Grunde. Schötchen rundlich, oben ausgerandet, die Klappen schwach geflügelt, die Fächer 2samig. — *T. nudicaulis* *RBr.* Auf Aeckern, Sandfeldern etc., häufig. April, Mai.

18. *Iberis* *L.* ☉ oder 2. Kräuter oder Halbsträucher, kahl, mit ganzen oder fiedertheiligen, oft etwas fleischigen Blättern. Kelchblätter alle gleich gestaltet. Aeusserere Kronblätter viel grösser, als innere. Staubfäden ohne Anhängsel, zu beiden Seiten der kürzeren 1 Drüse. Schötchen rundlich bis verkehrt-eiförmig, oben ausgerandet, die Klappen gekielt oder geflügelt, die Fächer 1samig. Ca. 20 Arten, meist Gebirgsbewohner Südeuropa's und Kleinasien's. — *I. amara* *L.* ☉. Kalkhaltige Aecker in Südwest- und Westdeutschland. Juni bis August.

19. *Biscutella* *L.* 2, meist rauhaarige Kräuter mit ganzen oder fiederschnittigen Blättern und gelben B. Seitliche Kelchblätter an der Basis bisweilen sackförmig. Kronblätter gleich gross. Staubfäden ohne Anhängsel, am Grunde rings um die kürzeren je 1 grössere Drüse und je 1 kleinere zwischen den medianen Kelchblättern und den Paaren der grösseren Staubgefässe. Schötchen flach, oben und unten ausgerandet, brillenförmig, mit sehr schmaler Scheidewand und 1samigen Fächern. 5 Arten. — *B. laevigata* *L.* Felsen und sandige Orte, sehr zerstreut. Mai bis Juli.

4. *Unterfamilie. Cakilineae.* Schötchen quer in 1samige, bei der Fruchtreife sich trennende Glieder getheilt.

20. *Cakile* *Tourn.* ☉, fleischige, ästige, kahle Kräuter der Meeresküsten, mit ganzen oder fiedertheiligen Blättern und weissen oder blass-purpurnen B. Seitliche Kelchblätter am Grunde höckerig. Je 1 grössere Drüse am Grunde ausserhalb der längeren und je 1 kleine am Grunde der kürzeren Staubgefässe. Schötchen 2gliedrig, 2samig, das obere Glied dolchförmig, das untere abgestutzt-pyramidenförmig. 2 Arten. — *C. maritima* *Scop.* Nord- und Ostseeküsten. Juli bis October.

II. Reihe. Notorhizeae. Keimling im Samen einfach so gekrümmt, dass das Würzlehen dem einen der flach aufeinander liegenden Keimblätter anliegt: ○ (Fig. 162 d—f).

5. *Unterfamilie. Sisymbrieae.* Frucht eine linealische Schote, die Samen in jedem Fache meist (z. B. bei den folgenden Gattungen) 1reihig.

21. *Sisymbrium* *L.* Meist ☉ und ☺, kahle oder behaarte oder graufilzige Kräuter mit rosettenförmig gestellten Wurzel- und abwechselnden, häufig mit gehörter Basis stengelumfassenden, ganzen, gelappten, schrotsägeförmigen oder fiederig eingeschnittenen Stengelblättern. B meist gelb, deckblattlos oder selten mit Deckblättern. Kelchblätter kurz oder verlängert, alle gleich oder die seitlichen mit kurz-sackförmigem Grunde. Kronblätter meist lang genagelt. Drüsen verschieden: ein ununterbrochener, gelappter Ring zwischen C und A, am Grunde der kürzeren Staubgefässe auch um diese herumziehend, oder nur 1 oft gespaltene Drüse aussen am Grunde der kürzeren etc. Schote stielrund oder rundlich-4kantig, die Klappen mit 3 Längsnerven (die 2 seitlichen bisweilen schwächer), die Fächer mit ∞ Samen in 1 Reihe. Narbe ungetheilt oder schwach-2lappig, selten napfförmig. Circa 80 Arten, die meisten in Mittel- und Südeuropa, Westasien und Indien. — I. *Velarium* *DC.* Schoten der Blütenstandsaxe angedrückt, nach oben allmählich verschmälert und pfriemenförmig. B gelb: *S. officinale* *Scop.* (*Erysimum* *L.*) ☉. An Wegen, Ackerrändern, auf Schutt, gemein. Mai bis Herbst. Herba et Semen *Erysimi vulgaris* früher officinell (Cod. med. 92; Ph. belg. 37. Berg, Waarenk. 242. Hayne, Arzneigew. II, Taf. 13). — II. *Irio* *DC.* Schoten nicht angedrückt, stielrund, überall gleich dick. Samen länglich oder eiförmig. Blätter getheilt. B gelb oder gelblichweiss: *S. austriacum* *Jacq.*, *S. Irio* *L.*, *S. pannonicum* *Jacq.* mit schrotsägeförmig-fiedertheiligen Blättern; *S. Sophia* *L.* mit 3fach-fiederspaltigen Blättern (sonst officinell: Herba et Semen *Sophiae chirurgorum*; Berg, Waarenk. 252. Hayne, Arzneigew. V, Taf. 33). — III. *Norta* *DC.* Schoten stielrundlich-4kantig, nicht angedrückt. Samen verlängert. Blätter ungetheilt. B gelb: *S. strictissimum* *L.* — IV. *Alliaria* *Adans.* Schoten stielrundlich-4kantig, nicht angedrückt, der Mittelnerv der Klappen stärker als

die beiden Seitennerven. Samen länglich, längsstreifig. Blätter ungetheilt. B weiss: *S. Alliaria Scop.* (*Erysimum Alliaria L.*, *Alliaria officinalis Andr.*). ☉. Laubwälder, Gebüsch, Hecken. Mai, Juni. *Herba et Semen Alliariae* früher officinell (Cod. med. 31. Berg, Waarenk. 241. Hayne, Arzneigew. V, Taf. 34). — *V. Arabidopsis DC.* Schoten stielrund, nicht angedrückt. Samen elliptisch, nicht gestreift. Blätter ungetheilt. B weiss, klein: *S. Thalianum Gaud.*

22. *Erysimum L.* (z. Th.). ☉, ☉ oder 2, von 2theiligen, angedrückten Haaren graue, selten lockerbehaarte oder graufilzige Kräuter mit schmalen, linealischen oder oblongen, ganzen oder buchtigen, gezähnten oder selten fiederschnittigen, selten mit gehörter Basis stengelumfassenden Blättern. B mit je 1 grossen Drüse zwischen den kürzeren Staubgefässen und dem Fruchtknoten und je 1—2 kleineren zwischen den medianen Kelchblättern und den längeren Staubgefässen. Schote 4kantig, bisweilen zusammengedrückt, die Klappen Inervig, die Narbe ungetheilt oder ausgerandet. Sonst wie vorige Gattung. Ca. 70 Arten. die meisten Gebirgsbewohner des südlichen Europa's und mittleren Asien's. — I. *Erysimum strum DC.* Kronblätter ausgebreitet. Schotenscheidewand dünn. Blätter mit verschmälertem Grunde sitzend: *E. cheiranthoides L.* (Blüthenstielchen 2—3mal so lang als K; auf Aeckern gemein); *E. virgatum Roth* u. *E. hieraciifolium L.* (Blüthenstielchen so lang als K); *E. odoratum Ehrh.* u. *E. repandum L.* (Blüthenstielchen halb so lang als K). — II. *Conringia DC.* (bisweilen als Gattung). Kronblätter aufrecht. Schotenscheidewand schwammig, mit Gruben für die Samen. Blätter mit tief-herzförmigem Grunde stengelumfassend: *E. orientale RBr.*

23. *Hesperis L.* ☉ oder 2 Kräuter mit eiförmigen oder oblongen, ganzen, gezähnten oder leierförmigen Blättern und grossen, meist wohlriechenden B ohne Deckblätter. Schote mit Inervigen Klappen, die Narbe aus 2 aufrechten, aneinander liegenden, aussen flachen Platten gebildet. Ca. 20 Arten. — *H. matronalis L.* mit purpurnen, violetten oder weissen B und *H. tristis L.* mit schmutzig-grünen, violett geaderten B in Süddeutschland: beide häufig als Gartenpflanzen; Mai, Juni.

6. Unterfamilie. *Camelinaeae.* Frucht ein Schötchen mit breiter Scheidewand.

24. *Camelina Crantz.* ☉, kahle oder mit gabeligen Haaren besetzte Kräuter, die unteren Blätter oft fiederig-ingeschnitten, die oberen ganz und mit herzförmig-gehörtem Grunde stengelumfassend. B klein, gelb. Kelchblätter kurz, am Grunde alle gleich. Je 1 grosse Drüse aussen am Grunde der kurzen Staubfäden und diese noch seitlich umfassend. Schötchen sehr kurz gestielt, birnförmig oder oblong, aufgeblasen, mit Inervigen Klappen, die oben plötzlich in einen linealen, sich dem Griffel anlegenden Fortsatz ausgezogen sind; Griffel beim Aufspringen des Schötchens mit der einen Klappe abfallend. Samen in jedem Fache 2reihig. — *C. sativa Crantz* (Leindotter). Mittlere Stengelblätter ganzrandig oder gezähnt. Aecker. Juni, Juli. Häufig als Oelfrucht gebaut. — *C. dentata Pers.* Mittlere Stengelblätter buchtig-gezähnt oder fiederspaltig. Auf Flachsäckern. Juni, Juli.

7. Unterfamilie. *Lepidinaeae.* Schötchen mehr oder weniger zusammengedrückt, mit schmaler Scheidewand.

25. *Lepidium L.* (Kresse). Kräuter oder Halbsträucher von verschiedenem Habitus, aufrecht oder niedergestreckt, einfach oder verzweigt, kahl oder behaart, die Blätter sehr verschieden gestaltet. die B klein, weiss, deckblattlos. Kelchblätter kurz, alle gleich. Kronblätter klein, bisweilen 0. A oft nur 2—4 oder ein Theil verkümmert. Je 1 Drüse zu beiden Seiten der kurzen Staubgefässe. Schötchen oblong, eiförmig oder verkehrt-ei- oder herzförmig, selten fast kugelig, meist stark zusammengedrückt, auf dem Scheitel ausgerandet, die kahnförmigen Klappen gekielt und oft geflügelt, die Fächer 1-, sehr selten 2samig. Ca. 80 Arten. — I. *Cardaria DC.* Schötchen herzförmig, mit ungeflügelten, etwas angeschwollenen Klappen. Griffel fadenförmig: *L. Draba L.* 2. Wege, Dämme; Mai, Juni. — II. *Cardamon DC.* Schötchen kreisrund oder eiförmig, ausgerandet, geflügelt. Griffel sehr kurz. Keimblätter 3theilig: *L. sativum L.* (Gartenkresse). ☉. Aus dem Oriente stammend und als Salatpflanze in Gärten cultivirt. Das bittere Kraut sonst auch als *Herba Nasturtii hortensis officinell* (Berg, Waarenkunde 247. Hayne, Arzneigew. VI, Taf. 11). — III. *Lepia DC.* Schötchen eiförmig oder kreisrundlich, ausgerandet, geflügelt. Griffel deutlich. Keimblätter ungetheilt: *L. campestre RBr.* ☉. Aecker; Juni, Juli. — IV. *Lepidiastrum DC.* Schöt-

chen eiförmig oder rundlich, kaum ausgerandet, ungeflügelt. Griffel sehr kurz. Keimblätter ungetheilt: *L. latifolium* L. (2. Seestrand) und *L. graminifolium* L. (☉). Hügel. Wege. — *V. Pelidium Schimp.* Nur 2 mediane Staubgefäße entwickelt. Schötchen elliptisch-kreisrundlich, ausgerandet, an der Spitze schmal geflügelt. Griffel sehr kurz. Keimblätter ungetheilt: *L. ruderalis* L. ☉ und ☉. Auf Schutt, Mauern etc.

26. *Aethionema* RBr. Von *Lepidium* verschieden durch die zusammenhängenden oder innen mit flügelartigem Anhängsel versehenen längeren Staubgefäße und die 2- oder mehrsamigen Fächer des Schötchens. — *Ae. saxatile* L. 2. Alpen.

27. *Hutchinsia* RBr. Kleines, ☉, kahles Kraut mit in grundständiger Rosette stehenden, fiederlappigen Blättern, kleinen, weissen B, freien Staubgefässen ohne Anhängseln und kleinen, oblongen, stumpfen, stark zusammengedrückten Schötchen mit gekielten (nicht geflügelten) Klappen und 2samigen Fächern. — *H. petraea* RBr. Kalkhügel, Felsen, zerstreut. April, Mai.

28. *Capsella Medikus.* ☉, kahle oder behaarte Kräuter mit ästigem Stengel, in Rosette stehenden, ganzen oder gelappten Grundblättern und kleinen, weissen, schlank gestielten B. Kelchblätter alle gleich, abstehend. Kronblätter nach dem Grunde sehr verschmälert, bisweilen in Staubgefäße umgewandelt. A frei und ohne Anhängsel. Schötchen eiförmig, länglich oder verkehrt-herzförmig-3eckig, zusammengedrückt, die kahnförmigen Klappen ungeflügelt, die Fächer ∞samig. 6 Arten. — *C. Bursa pastoris Mönch.* Schötchen verkehrt-herzförmig-3eckig. Gemeines Unkraut. *Herba Bursae pastoris* früher officinell (Berg. Waarenkunde 242). — *C. procumbens Fr.* Schötchen verkehrt-eiförmig oder elliptisch. Salzhaltige Triften, sehr zerstreut. Mai.

8. *Unterfamilie. Isatideae.* Schötchen nicht aufspringend, zuweilen ohne Scheidewand, beiderseits gekielt, 1fächerig, 1samig.

29. *Isatis* L. ☉ oder ☉, aufrechte, verzweigte, kahle und blaugrüne, oder weichhaarige, selten filzige Kräuter mit ganzen (am Stengel pfeilförmigen) Blättern und meist gelben, deckblattlosen B auf schlanken, bei der Fruchtreife abwärts gebogenen Stielen. Kelchblätter alle gleich. Staubgefäße frei, ohne Anhängsel, zu beiden Seiten der kürzeren je 1 kleine Drüse und je 1 mediane zwischen K und den Paaren der grösseren Staubgefäße. Schötchen gross, linealisch, oblong, ei- oder kreis- oder länglich-keilförmig, 1fächerig, in der Mitte holzig oder hornig oder knochenartig hart, die lederigen Ränder verdickt oder blattartig-geflügelt. Same nur 1, aus der Spitze herabhängend. Ca. 30 Arten in Europa, Nordafrika und Nord- und Mittelasien. — *I. tinctoria* L. (Färber-Waid). ☉. 25—100 Cmtr. hoch, kahl, blaugrün. Untere Blätter gestielt, länglich-lanzettlich, obere pfeilförmig und stengelumfassend. B gelb. Schötchen länglich-keilig-lineal und gestutzt, ausgerandet oder abgerundet, selten verkehrt-eiförmig. Abhänge, Weinberge, Raine; sehr zerstreut. Mai, Juni. *Herba Isatidis* s. *Glasti* sonst officinell (Berg, Waarenk. 240). Die Pflanze liefert in den Blättern Indigo und wurde daher ehemals im Grossen (noch bis in's 17. Jahrhundert) cultivirt, ist jedoch jetzt vielfach durch den echten Indigo verdrängt worden und wird nur noch in Thüringen, Böhmen, Ungarn, Languedoc etc. angebaut.

30. *Neslia* Desv. ☉, aufrechtes, rauhhhaariges Kraut mit kleinen, gelben B und zusammengedrückt-kugeligen, durch den bleibenden Griffel gespitzten, 1fächerigen, 1samigen Schötchen. — *N. paniculata.* Aecker, Wegränder. Mai bis Juli.

31. *Myagrurn Tourn.* ☉, kahles, blaugrünes Kraut mit kleinen, gelben B. Schötchen verkehrt-keilförmig, fast leierartig, mit langer, keilförmiger Basis, im Scheitel unecht-3fächerig, das mittlere (untere) Fach 1samig, die beiden seitlichen und etwas hinaufgerückten Fächer leer. — *M. perfoliatum* L. Unter der Saat, selten.

III. Reihe. *Orthoploceae.* Keimling einfach so gekrümmt, dass das Würzelchen in einer Rinne der beiden dachartig-gefalteten Cotyledonen liegt: ○ >> (Fig. 162 *g-i*).

9. *Unterfamilie. Brassiceae.* Frucht eine normal mit 2 Klappen aufspringende Schote, die Samen in jedem Fache 1- oder 2reihig. Blüten-

boden mit 4 Drüsen, 2 zwischen den kleineren Staubgefässen und dem Fruchtknoten, 2 zwischen den medianen Kelchblättern und den Paaren der längeren Staubgefässe.

32. *Brassica L.* ☉, ☺ oder 4, meist aufrechte und verzweigte, kahle oder behaarte, oft blaugrüne Kräuter, selten Halbsträucher. Grundständige Blätter fiederspaltig. B in verlängerten Trauben, deckblattlos, meist mittelgross bis gross, gelb, selten weiss. Kelchblätter aufrecht oder abstehend, die seitlichen am Grunde öfter sackartig vertieft. Kronblätter genagelt. Staubgefässe frei, die Filamente ohne Anhängsel. Schote verlängert, stielrund oder fast 4kantig, geschnäbelt, ihre Klappen mit 1 starken Mittelnerven und zuweilen 2 geschlängelten, aus vereinigten Seitenadern entstandenen Seitennerven. Narbe kopfförmig. Samen kugelig, in jedem Fache Ireihig. — Die circa 80 (nach anderer Auffassung bis 150) Arten enthaltende, hauptsächlich durch die Mittelmeerländer und das gemässigte Asien verbreitete, wichtige Culturpflanzen liefernde Gattung ist, wie die meisten Gattungen der Cruciferen, von den verwandten Gattungen *Sinapis*, *Diplomatix* und *Erucastrum* nur durch schwache Merkmale verschieden (vgl. Tabelle S. 615), so dass neuerdings, namentlich von Baillon (Hist. III. 188, 248), die letztgenannten Gattungen auch mit *Brassica* vereinigt werden.

B. nigra Koch (*Sinapis nigra L.*, schwarzer Senf; Black, brown or red Mustard, Moutarde noir ou grise, Zwarte Mosterd, Sort Sennep, Svart Senap). ☉. Stengel aufrecht, 0,50—1,25 Mtr. hoch, sparrig-ästig, an den unteren Theilen zerstreut behaart. Blätter grasgrün, sämmtlich gestielt, die unteren leierförmig-fiederteilig, mit grossem, oblongem oder eiförmigem, wie die Seitenlappen ungleich-buchtig-gezähntem, oft wieder gelapptem Endabschnitte, die oberen Blätter einfach eilanzettlich bis lanzettlich, ungleich gesägt bis zuletzt ganzrandig. Blüthentraube schon während des Aufblühens verlängert, die Knospen die obersten geöffneten der verhältnissmässig kleinen goldgelben, auf ihren Stielen bis fast wagerecht abstehenden B überragend. Kelchblätter zuletzt wagerecht abstehend. Kürzere Staubgefässe etwas abstehend. Fruchstiele und Schoten aufrecht, der Traubenachse angedrückt, die Traube dadurch ruthenförmig. Schoten fast 4kantig, etwas holperig, kleiner als bei den folgenden Arten. Samen in jedem Fache zu 4—6, kugelig oder kurz-oval, ca. 1 Mm. im Durchmesser, mit fein-netzig-grubiger, schwärzlicher oder braunrother Samenschale. — Flussufer durch fast ganz Europa (mit Ausschluss der nördlichsten Gebiete Scandinavien's und Russland's); Nordafrika, Orient, südliches Sibirien, China. Als den bekannten Senf (Mostrich) liefernde Gewürzpflanze cultivirt. Blüht bei uns Juni, Juli. — Abbild. Berg u. Schmidt, *Officin. Gew. Taf. XXX e.* Hayne, *Arzneigew. VIII, Taf. 40.* Nees v. Esenb. *Plantae medicin. tab. 403.*

Droge: Semen *Sinapis nigrae*, Ph. germ. 300; Ph. austr. 181; Ph. hung. 397; Ph. ross. 363; Ph. helv. 117; Cod. med. 67; Ph. belg. 80; Nederl. A. 273; Brit. ph. 283; Ph. dan. 211; Ph. succ. 184; Ph. U. S. 49. Berg, *Waarenk. 454*; Atlas zur *Waarenk. Taf. XLVI, Fig. 124.* Flückig. *Pharm. 687.* Flückig. and Hanbury, *Pharm. 64*; *Hist. d. Drogues I. 132.*

Präparate: Oleum *Sinapis*, Ph. germ. 251; Ph. austr. 151; Ph. hung. 323; Ph. ross. 308; Ph. helv. 97; Ph. belg. 200; Nederl. A. 220; Brit. ph. 228; Ph. dan. 40; Ph. succ. 18. Spiritus *Sinapis*, Ph. germ. 312; Ph. austr. 188; Ph. hung. 411; Ph. ross. 377; Ph. helv. 126; Ph. belg. 334;

Ph. suec. 198. Sinapismus. Ph. germ. 302. Unguentum sinapinum s. Cataplasma Sinapis. Brit. ph. 75: Ph. dan. 291: Ph. suec. 37. Charta Sinapis. Ph. U. S. 114. Linimentum Sinapis compositum. Brit. ph. 175.

Die Samenschale des schwarzen Senfes zeigt auf dünnen Querschnitten einen sehr charakteristischen Bau. Sie besitzt eine aus 6seitigen, tafelförmigen Zellen bestehende Epidermis, die sich am reifen Samen oft in kleinen weissen Schüppchen ablöst und deren innere Wandschichten im Wasser stark quellen, so dass sich im Wasser liegende Samen mit einer Gallerthülle bedecken. Unter ihr liegt als auffallendste Schicht eine Lage schmäler, aber hoher, dicht pallisadenartig neben einander gestellter Zellen, deren Innenwände vollständig und die Seitenwände bis zu einer gewissen Höhe sehr stark verdickt und gelbbraun gefärbt sind, während der obere Theil der Seiten- und die ganzen Aussenwände zart bleiben. Es sind ferner diese Pallisadenzellen an den Stellen, welche den Netzleisten des trockenen reifen Samens entsprechen, bedeutend, bis ca. dreimal höher, als in den Gruben, und in den letzteren liegt, von den die Leisten bildenden hohen Pallisadenzellen eingefasst und die Grube in der ganzen Höhe und Breite ausfüllend und von der Oberhaut unmittelbar bedeckt, je eine grosse, dünnwandige Zelle. Unter der Pallisadenschicht trifft man auf eine einzelne Lage im Querschnitte etwas tangential gestreckter, dick- und braunwandiger, einen dunkelbraunen Farbstoff führender Zellen, unter denen eine einfache Schicht ähnlicher, doch farbloser und feinkörniges, fetthaltiges Plasma führender Zellen liegt, die an die innerste Schicht der Testa grenzt, welche aus mehreren Lagen tangential gestreckter, leerer oder fast leerer, sehr stark zusammengepresster und daher nur nach erfolgter Quellung dentlich sichtbarer Zellen gebildet wird (vergl. auch F. v. Höhnel, Bau der Samenschalen der cultivirten Brassica-Arten; in Haberlandt's wissensch.-praktischen Untersuch. auf d. Gebiete d. Pflanzenbaues, I. 171. mit Holzsehn. und Angabe weiterer Literatur). — Die Bestandtheile des beim Kauen zuerst milde ölig und schwach säuerlich, dann aber brennend scharf schmeckenden Samens sind: fettes Oel (18—24 %). Myrosin (Husemann, Pflanzenstoffe 768) und Myrosinsäure (an Kali gebunden — Husemann, Pflanzenstoffe 765), aus welcher letzterer durch Einwirkung des Myrosins bei Gegenwart von Wasser in den zerriebenen Samen das den Geruch und Geschmack des Senfes bedingende ätherische Senföl (Husemann, Pflanzenst. 1121) gebildet wird.

B. juncea Hook. *fl. et Thoms.* (*Sinapis juncea* L.). ☉. Kahl. Untere Blätter eilanzettlich, grob gesägt, die oberen lanzettlich und ganzrandig. Steppen Südrussland's und der Caspisee-Gebiete, Nordafrika, wärmeres Asien. Wird vielfach so in Ostindien, bei Sarepta im russischen Gouvernement Saratow im Grossen gebaut, da die ebenfalls Senföl liefernden Samen zur Darstellung des Sarepta-Senfes benutzt werden. — *B. Rapa* L. *B. asperifolia* Lam. Rübenkohl. Rübسن. ☉ und ☉. Stengel aufrecht, 0.50—1.25 Mtr. hoch, meist ästig. Grundblätter grasgrün, gestielt, leierförmig-fiederspaltig, beiderseits steifhaarig. Stengelblätter blaugrün bereift, die unteren leierförmig, gezähnt, die oberen mit tief-herzförmigem Grunde stengelumfassend, meist plötzlich in ein lanzettliches Ende verschmälert, ganzrandig. Blüthentraube während des Aufblühens flach, die Knospen von den obersten geöffneten, mittelgrossen, goldgelben B überragt. Kelchblätter zuletzt wagrecht-abstehend. Kürzere Staubgefässe etwas abstehend. Schoten auf abstehenden Fruchtstielen fast aufrecht, holperig. Samen grubig-punktirt, braun. Aus Südeuropa? Bei uns allgem. in verschiedenen Varietäten gebaut und vielfach verwildert: var. *oleifera* DC., mit dünner Wurzel, als Oelrucht cultivirt und zwar ☉ als Sommerrüben var. *annua* Koch — blüht im Juli,

August) und ☉ als Winterrüben (var. hiemalis *Martens*, kräftiger, mit grösseren Schoten und Samen — blüht April, Mai); var. *esculenta Koch* (var. *rapifera Metzger*, weisse, Saat- oder Stoppelrübe), ☉, mit einer im ersten Jahre sich entwickelnden dicken, fleischigen, spindelförmigen, länglichen oder runden, rübenförmigen, als Viehfutter und Gemüse benutzten Wurzel, im zweiten Jahre im April und Mai blühend (eine besondere Form ist die var. *teltoviensis Alf.*, Teltower oder märkische Rübe). — *B. Napus L.* (Rapskohl, Raps, Repe). ☉ und ☉. 0,75—1,25 Mtr. hoch, oberwärts ästig. Blätter sämtlich blaugrün, die Grundblätter leierförmig-fiederspaltig, die unteren stengelständigen leierförmig, die oberen länglich und mit herzförmigem Grunde stengelumfassend. Blüthentraube schon während des Aufblühens verlängert, die Knospen die obersten geöffneten, mittelgrossen, goldgelben B überragend. Kelchblätter zuletzt aufrecht abstehend. Kürzere Staubgefässe etwas abstehend. Schoten sammt Fruchtsielen abstehend. Samen braun, grubig-punktirt. Südeuropa? Allgemein in folgenden Varietäten cultivirt: var. *oleifera DC.*, wichtige Oelpflanze, wie die entsprechenden Formen der vorigen Art Rüböl liefernd, mit dünner Wurzel, in zwei Formen als Sommerraps (var. *annua Koch*, ☉, im Juli blühend) und Winterraps (var. *hiemalis Döll*, ☉, im April und Mai des 2. Jahres blühend); var. *esculenta DC.* (var. *rapifera Metzger*, var. *Napobrassica Döll*, Kohlrübe, Erdkohlrabi, Steckrübe, Wrucke), Stengelbasis sammt Wurzel zu einer im Boden bleibenden kugeligen, weiss- oder gelbfleischigen, weiss- oder gelbschaligen Rübe verdickt, die als Viehfutter und Gemüse dient. *Oleum Raparum*, Ph. dan. 168 (*Unguentum universale*, Ph. dan. 292). — *B. oleracea L.* (Kohl). ☉. Kahl. Blätter etwas fleischig, blaugrün, die unteren gestielt und leierförmig, die oberen sitzend, länglich oder länglich-verkehrt-eiförmig. Traube schon während des Aufblühens verlängert, die Knospen die obersten offenen, ziemlich grossen, hellgelben oder selten weisslichen B überragend. Kelchblätter aufrecht. Alle Staubgefässe aufrecht. Schoten auf abstehenden Stielen aufrecht. Samen glatt. Wild auf den Felsen Helgoland's und an den Küsten Westeuropa's. Mai, Juni. In vielen Spielarten als wichtige Gemüsepflanze gebaut: *α* *acephala DC.* (Gartenkohl). Stengel stielrund, aufrecht, hoch, die Blätter ausgebreitet und nicht zum Kopfe geschlossen (besondere Formen sind wieder 1. *vulgaris DC.*, Blattkohl, mit flachen, buchtig-fiederspaltigen, grünen oder röthlichen Blättern — 2. *quercifolia DC.*, Grünkohl, mit gespitzten, flachen, nicht oder nur schwach welligen Blättern — 3. *crispa Garcke*, Braunkohl, mit krausen, fiederspaltigen, grünen oder bräunlichen Blättern mit länglichen, eingeschnittenen Lappen); *β* *gemmifera DC.* (Rosenkohl), mit aufrechtem, hohem Stengel mit halbgeschlossener grosser Endknospe und ∞ kleinen, völlig kopfig-geschlossenen Seitenknospen und blasigen Blättern; *γ* *sabauda L.* (Welschkohl, Wirsing, Savoyerkohl), mit etwas verlängertem, stielrundem Stengel und ungetheilten oder getheilten, blasigen oder krausen, zu einem lockeren Kopfe geschlossenen Blättern; *δ* *capitata L.* (Kopfkohl) mit stielrundem, kurzem Stengel und gewölbten, meist völlig glatten, vor der Blüthezeit zu einem dichten und festen Kopfe verbundenen grünweissen (Weisskohl, Weisskohl) oder rothen (Rothkraut, Rothkohl) Blättern (weitere Spielarten nach Form des Kopfes unterschieden): *ε* *gongyloides L.* (Kohlrabi, im Gegensatz zur Steckrübe wohl auch Oberkohlrabi genannt), Stengelgrund über dem Boden zu einem weissfleischigen, kugeligen, aussen weissgrünen oder violetten Knollen verdickt; *ζ* *botrytis L.* (Blumenkohl), die oberen Blätter sammt den Blüthenstielen zu einer krausen, fleischigen, weissen Masse verdickt, in welcher die zum grössten Theile verkümmerten B verborgen sind. Die Blätter des Rothkrautes ehemals officinell und noch jetzt im Cod. med. 47 aufgeführt (*Succus et Syrupus Brassicae*, Cod. med. 331, 466).

33. *Sinapis L.* Von *Brassica* hauptsächlich nur durch den längeren, zusammengedrückten Schnabel und die mit 3 oder 5 starken, geraden Nerven versehenen Klappen der Schote verschieden. — *S. alba L.* (Weisser Senf). ☉. Stengel aufrecht, 30—60 Cmtr. hoch, ästig, nebst den Blättern kurz-borstig. Blätter gefiedert oder tief-fiederspaltig, die 5—9 Blättchen oder Lappen grob und ungleich buchtig-gezähnt, die beiden oberen gewöhnlich mit dem Endlappen verschmolzen. B gelb, mit wagerecht-abstehendem K. Schoten so lang oder kürzer als der bleibende Schnabel, borstig, die Klappen 5nervig. Samen fast kugelig, 2 Mm. dick, gelb, grubig-punktirt. Mittel- und Südeuropa, gebaut und vielfach verwildert. Juni, Juli. Die Samen enthalten neben 30—36% fettem Oel das ihre Schärfe be-

dingende Schwefelecyan-Sinapin (Husemann, Pflanzenstoffe 109) und Myrosin und werden wie die des schwarzen Senfes benutzt oder zur Verschärfung des letzteren verwendet: Semen Sinapis albae s. Erucae, Ph. helv. 118; Cod. med. 67; Ph. belg. 80; Brit. ph. 283; Ph. dan. 211; Ph. U. S. 49; Berg, Waarenk. 452; Flückiger, Pharm. 684; Flückiger and Hanbury, Pharm. 68 et Hist. d. Drogues I. 138. Hayne, Arzneigew. VIII, Taf. 39. Nees v. Esenb. Plantae medicin. tab. 402. — *S. arvensis* L. ☉. Blätter eiförmig oder länglich, die unteren fast leierförmig, ungleich gezähnt. Schoten so lang oder länger als der abfallende Schnabel, fleisch kahl, mit 3nervigen Klappen. Samen schwarz, glatt. Unkraut auf Aeckern. Juni, Juli. Hayne, Arzneigew. I, Taf. 14.

34. *Erucastrum* Pr. Schoten linealisch, zusammengedrückt-4kantig, geschnäbelt, mit 1reihig in den Fächern liegenden, oval-länglichen, zusammengedrückten Samen und Inervigen Klappen. Sonst wie die vorigen Gattungen. — *E. Pollichii Schimp. et Spenn.*, ☉ und ☉, *E. obtusangulum Rehb.*, 2, beide auf Aeckern, letzteres sehr selten.

35. *Diplotaxis* DC. Von voriger Gattung nur durch die 2reihigen Samen der Fächer verschieden. — *D. tenuifolia* DC. halbstrauchig; *D. muralis* DC. und *D. viminea* DC. krautig und nur am Grunde beblättert. Aecker, Weinberge, Schutt; sehr zerstreut.

36. *Eruca Tourn.* ☉ oder ☉, mit fiederlappigen Blättern und buntfarbigen B. Schoten stielrund, geschnäbelt, mit 3nervigen Klappen und 2reihig in den Fächern liegenden, kugeligen Samen. 3 südeuropäische und westasiatische Arten. — *E. sativa* Lam. Südeuropa. Der Samen wegen cultivirt, die wie Senf, nur schwächer wirken (*Herba Erucae*, Cod. med. 83).

10. *Unterfamilie. Zilleae.* Schötchen nicht aufspringend, nussartig, kugelig-eirund, Isamig.

37. *Calepina Adans.* Nur 1 Art: *C. Corvini Desv.* ☉ oder ☉, 30—35 Cmtr. hoch, ästig, kahl, die untersten Blätter rosettenartig, buchtig-fiederspaltig, die oberen länglich, mit pfeilförmiger Basis. B weiss. Südeuropa, Kleinasien, Sibirien; in Deutschland am Niederrhein. Mai, Juni.

11. *Unterfamilie. Raphaneae.* Frucht eine Gliederschote oder ein Gliederschötchen.

38. *Raphanus* L. ☉ oder ☉, aufrechte, verzweigte, kahle oder rauhhäufige Kräuter mit häufig fleischig angeschwollenem unteren Stengeltheile (hypocotyles Glied), leierförmigen Grundblättern und end- und blattgegenständigen, deckblattlosen Blüthentrauben mit weissen oder gelben, purpurn geaderten, schlank gestielten B. Kelchblätter aufrecht, die seitlichen am Grunde fast sackförmig. Kronblätter genagelt. Je 1 Drüse zwischen den kürzeren Staubgefässen und dem Fruchtknoten und oft je 1 weitere zwischen den medianen Kelchblättern und den Paaren der längeren Staubgefässe. Schote verlängert, stielrund, bei der Reife hart und lederig (*Raphanistrum*) oder schwammig (*Euraphanus*), zuerst der Länge nach 2fächerig, später die dünne Scheidewand von den Samen an die Seite gedrückt und die Schote dann scheinbar 1fächerig, 1—2gliederig, das untere Glied stielförmig und leer und das obere perlschnurartig und in Isamige Stücke zerspringend (*Raphanistrum*), oder die Schote wenig oder garnicht eingeschnürt, durch schwammige Querwände in Isamige, sich nicht von einander trennende Fächer getheilt (*Euraphanus*). 6 Arten, darunter 2 in Deutschland. — *R. (Euraphanus) sativus* L. (Rettich). B weiss oder lila, mit violetten Adern. Aus Asien stammend, in Gärten gebaut und zuweilen verwildert. Mai, Juni. Variirt: α *niger* DC. mit grosser bis sehr grosser, weissfleischiger, aussen weissgrauer bis weisser, gelber, rosenrother, grauschwarzer oder violetter, rüben- oder möhrenförmiger Knolle von scharfem Geschmacke (Hayne, Arzneigew. XI, Taf. 41); β *Radicula* DC. (Radieschen), mit kleinerer, milder schmeckender, kugelig bis spindelförmiger, weisser, gelber, rosenrother bis violetter Knolle. — *R. Raphanistrum* L. (*Raphanistrum arvense* Wallr., *R. Lampsana Gärtn.*). B blassgelb, mit violetten oder dunkelgelben Adern, selten weiss. Aecker, Raine, gemein. Juni bis August. Samen *Rapistri albi* früher officinell: Hayne, Arzneigew. II, Taf. 15.

39. *Rapistrum Boerh.* ☉ oder 2, aufrechte, steifbehaarte oder weichhaarige Kräuter mit unteren fiederschnittigen und oberen ungetheilten und oblongen Blättern und verlängerten, bisweilen verzweigten Trauben mit gelben, fadenförmig gestielten B. Kelchblätter locker, alle gleich. Drüsen wie bei *Raphanus*. Schote

2gliederig, das untere Glied stielartig, 1—4samig und die Samen 1reihig, das obere Glied eiförmig oder fast kugelig, gerippt oder geflügelt, geschnäbelt, 1samig; Fruchtstiele verdickt. 7 Arten. In Deutschland: *R. perenne* *All.*, 2, und *R. rugosum* *All.*, ☉, beide auf Aeckern, Wegrändern etc., sehr zerstreut; Juni, Juli.

40. *Crambe Tourn.* Kräuter oder Halbsträucher mit dickem, wie die ganze Pflanze blaugrünem, kahlem oder behaartem Stengel. Blätter meist gross und fiederschnittig. B weiss, in grossen, rispigen Trauben, ihre fädigen Stiele an der Spitze verdickt. Kelchblätter abstehend, alle gleich. Längere Staubfäden oft mit zahnförmigem Anhängsel. Schote 2gliederig, das untere und stielartige Glied leer, das obere kugelige 1fächerig und 1samig. 16 Arten, von denen in Deutschland: *C. maritima* *L.* 2; Seestrand in Holstein, Mecklenburg, auf Rügen; Mai, Juni.

IV. Reihe. Spirolobeae. Embryo mit spiralig gerollten, auf dem Querschnitte des Samens 2mal sichtbaren Cotyledonen: ○||| (Fig. 162 *k, l*).

12. *Unterfamilie. Buniadeae.* In Deutschland nur durch die Gattung

41. *Bunias L.* vertreten. ☉, ☺ oder 2, aufrechte, kahle oder behaarte oder bisweilen drüsige Kräuter mit ungetheilten, schrotsägeförmigen oder fiederschnittigen Blättern und grossen, gelben B. Kelchblätter abstehend, gleich gestaltet. Schötchen nussartig, schief-eiförmig oder würfelförmig, geschnäbelt, geflügelt oder flügellos, die 1—4 Fächer in verschiedener Anordnung, jedes Fach 1samig. 4 Arten, in Deutschland aus Osteuropa eingewandert: *B. orientalis L.* ☺; wüste Plätze, Flussufer in Norddeutschland, Rheinhessen, Pfalz; selten. Juni, Juli.

V. Reihe. Diplecoboeae. Keimblätter so hin und her gebogen, dass sie auf dem Querschnitte des Samens 3—4mal sichtbar werden: ○||| (Fig. 162, *m* und *n*).

13. *Unterfamilie. Senebierae (Brachycarpeae).* Frucht ein Schötchen mit schmaler Scheidewand, das nicht aufspringt oder beim Aufspringen die Samen nicht austreut, sondern in den Klappen eingeschlossen behält.

42. *Senebiera Pers. (Coronopus Hall.)* ☉ oder ☺, dicht über dem Boden verästelte und mit den Aesten niederliegende Kräuter mit ungetheilten oder fiederschnittigen Blättern und kurzen, blattgegenständigen Trauben mit sehr kleinen, meist weissen B. Kelchblätter kurz, abstehend, sämtlich am Grunde gleich gestaltet. Kronblätter klein oder mehr oder minder abortirt. Kürzere Staubgefässe oft 0. Eine kleine Drüse zu beiden Seiten der kürzeren Staubgefässe. Schötchen klein, 2knotig, von der Seite zusammengedrückt, die fast kugeligen, runzeligen oder mit kammartigen Leisten besetzten Klappen beim Abspringen geschlossen, mit je 1 Samen. 6 Arten, in Deutschland: *S. Coronopus Poir.* (Schötchen vom pyramidenförmigen Griffel gekrönt) und *S. didyma Pers.* (Griffel 0), an Wegen, Gräben, auf Triften etc. Juli, August.

14. *Unterfamilie. Subulariaceae.* Frucht ein Schötchen mit breiter Scheidewand. Nur 1 Gattung:

43. *Subularia L.*, mit nur 1 Art: *S. aquatica L.* Kleines, ☉, auf dem Grunde von Teichen und an deren schlammigen Ufern wachsendes, kahles Kraut mit grundständigen, lang-pfriemenförmigen Blättern und kleinen, weissen B in armblüthiger, lockerer Traube am Ende eines nackten oder kaum beblätterten Schaftes. Kelchblätter alle gleich, abstehend. Kronblätter klein, sitzend. Schötchen kurz gestielt, elliptisch bis fast kugelig, mit convexen, gerippten Klappen und wenigen, 2reihigen Samen in jedem Fache. Juni, Juli.

91. Familie. Capparideae.¹

☉ oder seltener 2 Kräuter, meist ♂, selten ♀, kahl oder drüsiger oder filzig-behaart, selten schuppig (*Capparis*). Blätter abwechselnd, sehr selten (*Atamisquea*)

¹ Eichl. Diagr. II. 206. Payer, Organogénie 201, tab. 41—43. Eichler, Ueber den Blütenbau . . . einiger Capparideen; Flora 1865 und in Martius' Flora Brasil. fasc. 39. Baillon, Hist. III. 145. Benth. Hook. Gen. I. 103. DC. Prodr. I. 237. Poulsen, Det ekstraflorale Nektarium hos *Capparis cynophallophora*. Videnskabelige Meddelelser, S. 35, Taf. 2; Kopenhagen 1879—80.

gegenständig, einfach oder 1—5zählig-handförmig zusammengesetzt, meist ganzrandig, sehr selten gesägt oder gezähnt (Cleome), die Nebenblätter meist 0 und wenn vorhanden in der Regel borstenförmig oder dornig (Capparis). B ♂, sehr selten diöcisch (Apophyllum), * oder median ↑, einzeln achselständig (Capparis spinosa, Cladostemon) oder in unbegrenzten, an Hauptaxe und Zweigen endständigen, selten (Brenya, Arten von Capparis u. s. w.) nur seitenständigen, stets einfachen Trauben oder seltener in Dolden oder Doldentrauben (Arten von Capparis, Crataeva), in den Trauben wie bei den Cruciferen häufig die obersten offenen B die Knospen überragend (Cleome), die Deckblätter der B meist entwickelt, hochblattartig (Mehrzahl der Cappareae) oder laubig (Cleome), doch im letzteren Falle in allen Zwischenstufen bis zur Form kleinster Hochblätter und (bei Cleome arborea, C. paludosa) gänzlichem Fehlen; Vorblätter selten vorhanden und dann transversal und in Form kleiner Zähnechen (Arten von Cleome). Blütenstypus: K 4, C 4, A 2 + 2, G (2), mit den Abänderungen A 2—∞, G (2—12), die Stellungsverhältnisse wie bei den Cruciferen, nämlich K im orthogonalen, C im diagonalen Kreuze, äusserer Kreis der A seitlich, innerer median, Carpell lateral (so z. B. für Cleome spinosa mit 6 gleichlangen Staubgefässen und 2 Carpellblättern das Diagramm Fig. 46, S. 153 passend). K in beiden Kreisen gleich- oder verschiedenblättrig, bisweilen ↑ (die Unterseite stärker entwickelt), meist freiblättrig (oder doch nur sehr kurz gamophyll) und dann mit offener (Cleome und Capparis-Sect. Calanthea), klappiger (Capparis-Sect. Quadrella) oder dachiger (Capparis-Sect. Eucapparis, Cynophalla etc.) Knospenlage, selten der K bis zur Hälfte oder mehr verwachsenblättrig (Maerua, Capparis-Sect. Beautempsia) oder völlig mützenartig geschlossen und beim Öffnen der B unregelmässig (Steriphoma) oder 2—4lappig anspringend (Morisonia) oder auch durch einen Querriss deckelartig abgeworfen (Thylachium). Innerhalb des K bisweilen vor den Kelchblättern noch 4 Drüsen oder Schüppchen (viele, namentlich amerikanische Capparis-Arten), die bisweilen Gestalt und Grösse der Kelchblätter erreichen (Capparis avicennifolia) und als Emergenzen oder Ligulargebilde des K zu betrachten sind; oder Schlund des röhri-gen K in einen gezähnelten Kranz ausgezogen (Maerua). C stets freiblättrig, die Blätter in der Knospe unregelmässig dachig oder convolutiv, oft genagelt, bisweilen mit kammartig-gelappter Platte (Cristatella), alle gleichgross, oder die vorderen (Cristatella, Cladostemon, Euadenia) oder hinteren (Steriphoma) kleiner, oder die 2 vorderen Kronblätter 0 (Cadaba-Arten) oder alle Kronblätter 0 (Thylachium, Arten von Maerua, Cadaba etc.); die Stellung der Kronblätter bei freiem K (bei Capparis-Sect. Beautempsia auch bei verwachsenblättrigem) hypogyn, bei Maerua auf dem Schlunde des wohl besser (wie bei Rosa) als ausgehöhlte Blütenaxe oder Hypanthium zu betrachtenden K; in der sich öffnenden B die Kronblätter oft sämtlich nach der Oberseite der B gebogen und auch dadurch eine Art Zygomorphie erreicht (Cleome-Arten). Discus zwischen C und A sehr häufig vorhanden, oft nur als eine meist auf der Rückseite der B, selten median vorne stehende Drüse, Schuppe etc. ausgebildet, oder auch als allgemeine, dann aber auf der Rückseite stärker entwickelte oder in Anhängsel verlängerte Anschwellung ausgebildet. A selten durch ein gestrecktes Internodium der Blütenaxe über K und C emporgehoben (Gynandropsis, Maerua) oder mit den Filamenten am Gynophor hinaufwachsend (Roeperia, Cladostemon), meist bodenständig und frei, in Zahl u. s. w. variabel, nämlich: A 4 alle fruchtbar (Cleome tetrandra u. a. A. der Gattung) oder nur das median vordere Staubblatt fertil, die 3 anderen steril (Dactylaena) oder von den A 4 einzelne oder alle unterdrückt (♀ B von Apophyllum) — A 2 + 2² wie bei den Cruciferen, doch alle gleich lang und entweder alle fruchtbar (Cleomella, Isomeris, Steriphoma, Arten von Cleome etc.) oder die 2 hinteren zu kleinen Staminodien umgewandelt und von den 4 vorderen fruchtbaren die beiden mittleren viel länger als die seitlichen (Dianthera Hochstetteri) — oder alle oder mehrere Staubgefässe in mehr als 2 Glieder verzweigt (die z. B. bei Capparis aus 4 mit der C abwechselnden Primordien centrifugal hervorgehen) und zwar die seitlichen Staubgefässe einfach, die vorderen in 2, die hinteren in 3 oder mehr Glieder verzweigt (Arten von Physostemon etc.); oder seitliche Staubgefässe einfach, das vordere Staubblatt 0 und das hintere in 3 gespalten, alle am Gynophor hinaufgewachsen und dann noch unter sich ein Stück weit vereinigt (Roeperia); oder die medianen Staubgefässe immer, die seitlichen bisweilen getheilt (Polanisia); oder alle Staubgefässe in 2 mediane Bündel geschieden, von denen das

vordere weit am Gynophor hinaufwächst und 5—9 fruchtbare Glieder besitzt, das hintere grundständige 4—6 kurze und sterile Staubgefäße zu einer nach dem Gynophor offenen Röhre verwachsen lässt (Cladostemon); oder endlich alle A 4 in ∞ , Glieder verzweigt (Capparis etc.). Antheren am Grunde des Rückens angeheftet, ditheisch, intrors. Gynaeceum selten sitzend (Cleome procumbens, C. aculeata etc.) meist durch starke Entwicklung des zwischen A und G gelegenen Internodiums der Blüthenaxe zum einfach stielartigen Gynophor mehr oder minder lang gestielt (bei Cleome longipes bis fusslang), das Gynophor bisweilen erst nach der Blüthezeit ausgebildet (Cleome-Arten), in anderen Fällen mit dem A verwachsen (siehe oben). Carpelle meist 2, seitlich, mit wandständigen Placenten wie bei den Cruciferen, doch ohne deren häutige, falsche Scheidewand, die Frucht dann schotenartig, die Klappen von unten nach oben sich von den stehbleibenden Placenten (Replum) lösend (Cleome); oder Carpelle mehr als 2, bis 10—12, die Placenten wandständig, bisweilen durch falsche Scheidewände verbunden (Steriphoma, Capparis avicennifolia), selten durch Vordringen der Placenten zur Ovarmitte echte Scheidewände gebildet, welche die Samenknospen auf der ganzen Fläche tragen (Capparis spinosa) oder Uebergänge zu dieser Form nach Art von Papaver (S. 602), die Frucht in diesen letzteren Fällen meist beerenartig, seltener sich öffnend (und dann ohne Replum). Griffel meist kurz oder 0. Narbe meist sitzend und kopfförmig. Samenknospen anatrop. Samen ohne oder nur mit spärlichem Endosperm. Embryo gebogen, mit gefalteten oder gerollten, selten flachen Cotyledonen (bei Cleome wie bei Abtheilung 2 der Cruciferen \bigcirc \bigvee), das Würzelchen durch eine Einfaltung der Samenschale von den Cotyledonen getrennt (bei den Cruciferen diesen unmittelbar anliegend). — Die ca. 300 durchaus tropische oder den wärmeren Klimaten angehörende Arten zählende Familie ist, wie aus dem gegebenen Charakter hervorgeht, namentlich durch die Gattung Cleome und Verwandte den Cruciferen nahe verwandt. Fossile Formen sind nicht bekannt. Die Gattungen werden meistens in die folgenden beiden Unterfamilien gesondert:

1. *Unterfamilie. Cleomeae.* Meist \odot Kräuter mit 1fächeriger, kapsel- oder schotenartiger Frucht. — Cleome, Dactylaena, Cristatella, Isomeris, Polanisia. Gynandropsis.

2. *Unterfamilie. Cappareae.* $\ddot{\text{h}}$ oder h mit beeren- oder steinfruchtartiger Frucht. Hierher als bemerkenswerthe Gattung:

Capparis L. $\ddot{\text{h}}$ oder h , oft schlingend, unbewehrt oder dornig, kahl oder weichhaarig oder schnuppig. Blätter einfach (bisweilen 0), gestielt, krautig oder lederig, mit borstigen oder dornigen Nebenblättern. B meist mit Deckblättern, $\ddot{\text{z}}$, * oder \uparrow . Kelchblätter frei oder nur am Grunde etwas verwachsen oder seltener gamophyll, bisweilen innen am Grunde mit Ligulargebilden. C 4 oder selten ∞ , dachig. Discus niedrig. A ∞ , mit freien, fadenförmigen Filamenten. Ovarium lang-gestielt. 1— ∞ fächerig, mit ∞ Samenknospen und sitzender Narbe. Beerenfrucht. Embryo spiralgig aufgerollt. 120 Arten. — C. spinosa L. (Gemeiner Kappernstrauch). $\ddot{\text{h}}$, bis 1 Mtr. hoch. Mittelmeerländer. Die in Essig einge-machten Blütenknospen bilden die als Gewürz genossenen Kappern.

19. Ordnung. Cistiflorae.

B vorherrschend cyclisch, meist mit K und C, in der Regel 5zählig, die Blütenhüllen stets unterständig, der K in der Knospe fast immer dachig. A so viele oder doppelt so viele als C, oder häufig durch Verzweigung ∞ . G am häufigsten (3—5), 1- oder mehrfächerig, mit wandständigen oder axilen Placenten.

Uebersicht der deutschen Familien nach deren typischen Charakteren:

I. A ∞ (mehr als 10).

a. Staubgefäße frei.

1. B *. Innere Kelchblätter grösser. A ∞ . Fruchtknoten 1fächerig, geschlossen. 1 Griffel. Samenknospen atrop: Cistaceae.

2. B \uparrow . A 12—24. Kronblätter zerschlitzt, mit Ligula. Fruchtknoten oben offen, 1fächerig. Samenknospen campylotrop: Resedaceae.

- b. Staubgefäße in 3 oder 5 Bündeln. Fruchtknoten 1- oder unvollständig oder vollständig mehrfächerig, mit 3—5 Griffeln. Samenknospen anatrop: *Hypericaceae*.
- II. A 5—10, selten 3—4.
- a. B *.
1. Samen mit Haarschopf. A frei oder zur Röhre verwachsen. Blätter sehr klein, schuppenförmig oder lineal-lanzettlich, ohne Nebenblätter: *Tamaricaceae*.
 2. Samen ohne Haarschopf.
 - * Blätter gegenständig oder quirlig, kahl. B klein, einzeln achselständig. Fruchtknoten 2—5fächerig, mit 2—5 Griffeln. Samen ohne Endosperm: *Elatinaceae*.
 - ** Blätter grundständig oder wirtelig, drüsig behaart oder mit Randborsten. B in Trauben oder einzeln achselständig. Fruchtknoten 1fächerig: *Droseraceae*.
- b. B ↑. K mit Anhängseln. Unteres Kronblatt gespornt. Fruchtknoten 1fächerig. Blätter mit Nebenblättern: *Violaceae*.

92. Familie. Resedaceae.¹

☉, ☺ oder 4 Kräuter. selten Halbsträucher, mit abwechselnden, einfachen oder 3zählig- oder doppelt-3zählig- oder fiederig-ingeschnittenen Blättern und sehr kleinen, drüsenartigen Nebenblättern. B ♂ oder selten 1geschlechtig, ↑ mit stärker entwickelter oberer Hälfte, in einfachen, an Hauptaxe und Zweigen endständigen Trauben oder Ähren, mit hochblattartigen Deckblättern, welche meist 2 nebenblattartige Zähnen am Grunde tragen; Vorblätter 0. K 5—8zählig, oder durch Unterdrückung des bisweilen (z. B. bei *Astrocarpus sesamoides*) an und für sich kleineren hinteren Blattes nur 4zählig (*Reseda luteola*), seine in der Knospelage offenen oder dachigen Blättchen in der Regel fast gleich, meist unter sich frei, selten die 2 vorderen (*Astrocarpus*) oder die 3 hinteren (*Oligomeris subulata*) mit einander eine Strecke weit verwachsen. C 5—8zählig, bisweilen die 3 vorderen Blätter unterdrückt und dann die 2 oberen frei oder mit einander verwachsen (*Oligomeris*), oder die beiden oberen Kronblätter mit einander verwachsen (*Reseda luteola*) oder C 0 (*Ochradenus*); Kronblätter sonst fast immer frei, hypogyn oder (bei *Randonia*) perigyn, nur selten von gewöhnlicher Form (*Oligomeris dipetala*), in der Regel mit mehr oder minder (die oberen grössten mit stärker) zerschlossener Platte und am Grunde derselben auf der Innenseite mit einer Ligula als Fortsetzung des scheidenartigen, verbreiterten Nagels (Fig. 163 *c—e*). Blütenaxe zwischen C und A mehr oder weniger gestreckt und mit seltenen Ausnahmen (*Oligomeris*) zu einem auf der Vorderseite der B nur schwach entwickelten, auf der Rückseite in eine concave Schuppe erweiterten Discus angeschwollen. A 3—40 (3 nur bei zwei *Oligomeris*-Arten, 10—14 bei *Caylusea*, 10—20 bei *Ochradenus*, 10—40 bei *Reseda*, 16 bei *Randonia*), meist hypogyn, selten (*Randonia*) perigyn, alle frei, gleichlang oder die unteren ein wenig länger, die Antheren intrors. G 2—6 (2—3 bei *Randonia*, 3 bei *Ochradenus*, 3—4 bei *Reseda*, 4 bei *Oligomeris*, 5—6 bei *Astrocarpus* und *Caylusea*), die Carpiden meist derart zusammenschliessend, dass sie ein 1fächeriges Ovarium mit Parietalplacenten (mit je 2 oder mehr Reihen von Samenknospen) bilden, das jedoch am Gipfel offen ist, weil hier die Carpelte völlig frei bleiben und das sich zu einer offenen Kapsel entwickelt (Fig. 163 *f, g*), selten (bei *Ochradenus*) nachträglich schliesst; oder die Fruchtblätter unten zu einem entsprechend gefächerten, die Samenknospen in den Innenwinkeln tragenden Fruchtknoten schliessend, der nach oben hin allmählich 1fächerig wird und offen bleibt (*Reseda luteola*); oder die Carpelte sind nur ganz unten am

¹ Eichl. Diagr. II. 212. Payer, Organogénie 193, tab. 39, 40. J. Müller, Monographie de la famille des Résédacées; Zürich 1858 (4^o, mit 10 Taf.) und in DC. Prodr. XVI. 2. pag. 548. Baillon, Hist. III. 293. Benth. Hook. Gen. I. 110.

Grunde vereinigt, sonst nicht allein frei von einander, sondern auch jedes für sich schuppenartig offen und 2 Samenknospen an der Basis tragend (Caylusea — elementarste Entwicklung der Carpelle, wie sie sonst nur noch in abnormen Fällen beobachtet wird); oder die Carpelle frei, sternförmig spreizend, doch jedes für sich mit Ausnahme eines mittleren. anfangs engen, später sich erweiternden und mit gezähnten Rändern versehenen Längsspalt geschlossen und diesem gegenüber nahe der Mitte des Fruchtblattes eine Samenknospe tragend (Astrocarpus). Samenknospen campyotrop. Frucht meist kapselartig, selten (bei *Ochradenus*) beerenartig. Samen nieren- oder hufeisenförmig, ohne Endosperm, ihr Embryo gekrümmt, das Würzelchen durch eine Samenschalenfalte von den Keimblättern getrennt. 30, nach anderer Auffassung 60 Arten, die Mehrzahl derselben in den Mittelmeerländern. Fossile Formen unbekannt. In Deutschland von den 6 Gattungen nur

Reseda L. Aufrechte oder niederliegende, kahle oder behaarte Kräuter mit ungetheilten, gelappten oder fiederschnittigen Blättern. K 4—7. C 4—7, mit 2— ∞ spaltiger Platte. Discus schiefnapfförmig. A 3—40. G (3—4), an der Spitze wie die 3lappige Kapsel offen. Samen ∞ . — I. *Resedastrum Duby.* K und C 6zählig: *R. lutea L.* ☉ und ♀. Kapsel eiförmig-cylindrisch, aufrecht; Samen glatt. Sonnige Hügel, Wegränder, zerstreut. Juni bis September. — *R. odorata L.* Kapsel verkehrt-eiförmig, zuletzt hängend. Gartenzierpflanze, früher als wild angegeben für Algerien, Aegypten und Syrien, doch Vaterland nicht sicher bekannt. — II. *Luteola Tourn.* K 4. C 4 (weil die 2 oberen verwachsen): *R. luteola L.* (Wau). ☉. Wegränder, sonnige Hügel, zerstreut. Juni bis August. Das Kraut liefert einen gelben Farbstoff (Luteolin; Husemann, Pflanzenstoffe 788), der in der Färberei verwendet wird.



Fig. 163. a und b Blatt und Blütenstand von *Reseda luteola*, nat. Gr. — c Blüthe von *R. luteola*, vergr. — d Oberes Kronblatt von *R. luteola* aus einer unteren und e aus einer oberen Blüthe, vergr. — f Reife Kapsel von *R. luteola*, nat. Gr. — g Reife Kapsel von *R. odorata*, nat. Gr.

93. Familie. Violaceae.¹

☉, ☉ oder ♀, kahle oder behaarte Kräuter mit häufig sehr verkürzter, bisweilen Ausläufer treibender Axe (*Viola*), oder Halbsträucher (Arten von

¹ Eichl. Diagr. II. 221. Payer, Organogénie 177, tab. 37. Baillon, Hist. IV. 333. Benth. Hook. Gen. I. 114. DC. Prodr. I. 257. (Bei Baillon und Bentham et Hooker sind die hier zu den Ochnaceen gerechneten Sauvagesieen eingeschlossen).

Viola und Jonidium), oder aufrechte oder (*Corynostylis*, *Anchietea*) kletternde $\bar{\text{b}}$ oder $\bar{\text{t}}$ (die meisten Gattungen der Abtheilung der *Alsodeieae*). Blätter abwechselnd oder sehr selten (Arten von *Jonidium* und *Alsodeia*) scheinbar gegenständig (vgl. Eichler, *Diagr.* II. 223), einfach, ganz oder seltener gelappt oder fiederspaltig, mit laubigen oder kleinen, bei den holzigen Formen meist bald abfallenden Nebenblättern. B $\bar{\text{q}}$, sehr selten polygam, bisweilen (Arten von *Viola* und *Jonidium*) dimorph und dann neben grossen, oft steril bleibenden B noch kleine kleistogame, kaum oder nicht zygomorphe, aber fruchtbare B mit rudimentärer C und bisweilen auch theilweise unfruchtbaren oder unterdrückten Staubgefässen (Arten von *Jonidium*), selten sogar alle B kleistogam (*Jonidium Ipecacuanha* var. *indecora* *St. Hilaire*); sonst die B median-zygomorph mit stärkerer Entwicklung der Unterseite (*Viola*) oder wenig zygomorph bis fast \times (*Alsodeieae*), einzeln achselständig (*Viola*) oder in end- oder achselständigen Trauben und Ähren (*Jonidium*-Arten, *Alsodeia*), mit fast stets entwickelten und ungleich hoch stehenden Vorblättern. Blüthentypus fast stets K 5, C 5, A 5, G $\bar{\text{3}}$, selten mit nur 2 (*Hymenantha*) oder 4—5 Carpellen (*Melicytus*). K fast stets freiblättrig, häufig bleibend, mit dachiger Knospenlage, seine gleichgrossen oder nach abwärts grösser werdenden Blätter bisweilen am Grunde mit einem nach abwärts gerichteten Anhängsel (*Viola*). C meist freiblättrig, selten die Blätter am Grunde zu einer Röhre verklebt oder verwachsen (*Gloeospermum*, *Paypayrola*), ihre Deckung in der Knospe absteigend, das vordere grössere Blatt der \uparrow B häufig mit hohlem Sporn (*Viola*) oder am Grunde ausgesackt (*Jonidium*), die oberen Kronblätter dann ebenfalls oft paarweise ungleich, die obersten am kleinsten, bisweilen (Arten von *Jonidium*) sogar auf kleine Spitzchen reducirt. Staubgefässe meist frei, selten verwachsen (*Gloeospermum*, *Paypayrola*), mit sehr kurzen Filamenten bis sitzenden Antheren, die letzteren intrors, das Connectiv meistens in eine scheidel- oder rückenständige Schuppe erweitert, die 2 vorderen auf dem Rücken bisweilen mit spornartigen, in den Sporn des entsprechenden Blumenblattes hinabsteigenden Nectarien (*Viola* — S. 201, Fig. 82 *f*), bisweilen auch die seitlichen Staubgefässe mit angedeuteter Spornbildung (*Corynostylis*, bei welcher Gattung die Sporne der vorderen Staubgefässe verwachsen sind), in den \uparrow B die oberen Staubgefässe gewöhnlich etwas grösser als die unteren. Fruchtknoten oberständig, 1fächerig, die anatropen Samenknochen auf jeder der in der Zahl der Carpelle vorhandenen wandständigen Placenten meist ∞ , selten (bei *Hymenantha*, Arten von *Alsodeia*) nur zu 1—2; Griffel einfach, häufig Sförmig gekrümmt und das obere Ende mit der Narbe nach abwärts gerichtet (*Viola*); Narbe meist einfach, selten 3lappig (*Schweiggeria*). Frucht eine 1fächerige, meist ∞ samige Kapsel mit so vielen Klappen, als Fruchtblätter vorhanden, selten beerenartig (viele *Alsodeicen*), bei *Anchietea* die Ovarien oft schon lange vor der Fruchtreife aufspringend und die Samen offen reifend. Samen mit krustiger oder lederiger, selten häutiger Schale, fleischigem Endosperm und axilem, meist geradem Embryo mit flachen Cotyledonen. Ca. 220 Arten, die krautigen meistens in gemässigten Klimaten, die holzigen in den Tropen am häufigsten. In Deutschland nur die Gattung *Viola* vertreten. Fossil ist nur die Gattung *Anchietea* mit 1 Art (*A. borealis* *Heer* — Samen) im Miocen der Auvergne bekannt (*Schimper*, *Pal. végét.* III. 97).

1. *Unterfamilie. Viola*. C ↑ mit unterstem grösstem Blatte. Staubgefässe ebenfalls meist ungleich gross. Kapsel.

1. *Viola Tourn.* ☉, ☺ oder ♀ Kräuter oder selten Halbsträucher, häufig mit verkürzter Axe, bisweilen Ausläufer treibend. Blätter abwechselnd, mit grossen, häufig laubigen, bleibenden Nebenblättern. B meist einzeln achselständig, mit 2 Vorblättern, bisweilen dimorph, die fruchtbaren klein und kleistogam. K 5, seine Blätter fast gleichgross, am Grunde mit einem nach rückwärts gerichteten Anhängsel. C 5, die Blätter ungleich gross und verschieden gestaltet, das unpaarige untere, grösste am Grunde mit einem Sporn oder stark ausgesackt. A 5 dicht um das Pistill zusammengestellt aber nicht verwachsen, mit sehr kurzen, breiten Filamenten und fast sitzenden Antheren, deren Connectiv über die Fächer hinaus in einen grossen, häutigen, mehr oder minder blumenblattartigen Fortsatz verlängert ist und von denen die beiden unteren auf dem Rücken ein spornartiges Nectarium tragen, beide Nectarien in den Sporn des unteren Blumenblattes hinabsteigen (S. 201, Fig. 82 *f*). Fruchtknoten mit 3 Placenten, von denen eine hinten steht, mit ∞ Samenknochen; Griffel meist gekrümmt, nach oben verdickt, kopfig oder verschiedenartig erweitert, die Narbe auf der Innenseite der Erweiterung tragend. Kapsel elastisch-fachspaltig-3klappig aufspringend, die Placenten daher auf der Mittellinie. Samen eiförmig bis kugelig, mit krustiger, oft glänzender Samenschale und kleiner Caruncula am Nabel. Ca. 100 Arten, von denen etwa 60 den gemässigten Klimaten der nördlichen Erdhälfte, 30 dem südlichen Amerika (vorzüglich den Gebirgsregionen) angehören.

Häufigere deutsche Arten sind:

- I. Untergattung. *Nomimum Gingins*. Mittlere Kronblätter seitlich abstehend, oft am Grunde bärtig; unteres Kronblatt kahl. Griffel ziemlich gerade, oberwärts kaum verdickt. Erste B gross, ansehnlich, oft unfruchtbar, spätere kleistogam, fruchtbar.
- A. Pflanze 2axig, sämtliche B in den Achseln der zur Hauptaxe gehörenden Blätter.
 1. Hauptaxe meist unterirdisch; Blätter sämtlich lang-gestielt, sich nach der Blüthezeit vergrössernd.
 - a. Hauptaxe kriechend. Fruchtsiele aufrecht, an der Spitze hakig, die 3seitige Kapsel hängend. Narbe in eine schiefe Scheibe erweitert: *V. palustris* L., *V. uliginosa* Schrad.
 - b. Hauptaxe oft mit verlängerten, Niederblätter tragenden, an der Spitze eine neue Pflanze entwickelnden Ausläufern. Fruchtsiele niederliegend, gerade, mit kugeligen, behaarten Kapseln. Narbe in ein herabgebogenes Schnäbelchen verschmälert: *V. hirta* L. (Ausläufer 0 oder kurz — Hayne, Arzneigew. III, Taf. 1), *V. odorata* L. (Veilchen. Ausläufer lang. Laubwälder, Gebüsche, Hecken, oft in Gärten cultivirt. März bis Mai. B officinell: Flores Violarum, Cod. med. 93; Ph. belg. 88; Nederl. A. 375; Berg, Waarenk. 337. Präparate: Syrupus Violarum, Ph. helv. suppl. 114; Cod. med. 468; Ph. belg. 254; Nederl. A. 328. Abbild. Berg u. Schmidt, Officin. Gew. Taf. XVI *b*. Hayne, Arzneigew. III, Taf. 2. Nees v. Esenb. Plantae medicin. tab. 386). Zwischen *V. hirta* und *V. odorata* ist ein Bastard bekannt.
 2. Hauptaxen über der Erde verlängert, mehr oder minder aufrecht, mit länger oder kürzer gestielten Laubblättern. Narbe in ein herabgebogenes Schnäbelchen verschmälert: *V. canina* L. (Hayne, Arzneigew. III, Taf. 3), *V. persicifolia* Schkuhr (*V. elatior* Fr.). Bastard zwischen beiden bekannt.

B. Pflanze 3axig. Hauptaxe eine Centralrosette langgestielter Laubblätter treibend, aus deren Achseln beblätterte Stengel mit achselständigen B kommen. Narbe in ein herabgebogenes Schnäbelchen verschmälert: *V. mirabilis* L., *V. silvatica* Fr. (*V. silvestris* Koch. *V. Riviniana* Rehb.).

II. Untergattung. Grammeionium Rehb. (Stiefmütterchen). Die 4 oberen Kronblätter aufwärts gerichtet, die 3 unteren am Grunde bärtig. Griffel aufsteigend, nach oben keulig verdickt, mit fast kugeliger, hohler Narbe: *V. altaica* Pall. (Gartenzierpflanze aus Sibirien), *V. lutea* Huds. (Stengel kriechend, fadenförmig; Nebenblätter fingerig-vieltheilig. Schlesien, Vogesen, Aachen), *V. tricolor* L. (Stengel aufsteigend oder aufrecht; Nebenblätter blattartig, leierförmig-fiederspaltig. Vgl. weiter die folgende Beschreibung).

V. tricolor L. (Dreifarbiges Veilchen, Stiefmütterchen, Pensée, Heart's-Ease, Pansy, Viol, Stedmodersblomst, Styfmorsblomma). ☉ und ☺ Kraut mit einfachem oder (bei üppigen Exemplaren) vom Grunde an ästigem, 10 bis 20 Cmtr. langem, niederliegendem, aufsteigendem oder aufrechtem, kantigem, kahlem oder rauhem oder mehr oder weniger flaumhaarigem Stengel. Blätter kahl oder auf den Adern kurz und zerstreut behaart, am Rande grob und flach gekerbt, alle gestielt, die unteren zuweilen fast kreisrund oder eiförmig, länglich-eiförmig bis herz-eiförmig, stumpf, länger gestielt, die oberen kürzer gestielten länglich oder lanzettlich, spitzer; Nebenblätter gross, bisweilen fast so lang als das Blatt, laubig, leierförmig-fiederspaltig mit linealischen Seitenzipfeln und grösserem, mehr oder weniger blattartigem und häufig gekerbtem Endabschnitte. Nach den B, deren Sporn doppelt so lang als die Kelchanhängsel ist, unterscheidet man 2 Hauptformen, von denen namentlich die erstere wieder sehr variabel ist: var. *vulgaris* Koch. C länger als K, violett oder blassblau und mit gelblichem oder am Grunde weisslichem vorderen (unpaaren) Kronblatte, oder auch nur die beiden oberen Blumenblätter violett und die übrigen gelb, oder alle Kronblätter blassgelb etc.; var. *arvensis* Murr. C so lang oder kürzer als K, die beiden oberen Kronblätter blassviolett überlaufen und die übrigen blassgelb bis weisslich oder gelb, oder alle Blätter gelb oder seltener alle blassviolett. — Brachäcker. Triften, Raine, Hügel, Waldländer; gemein. April bis Herbst. — Abbild. Berg u. Schmidt. Officin. Gew. Taf. XVI c. Hayne, Arzneigew. III, Taf. 4 u. 5. Nees v. Esenb. *Plantae medicinae*. tab. 387.

Droge: Herba *Violae tricoloris* s. *Jaceae*. Ph. germ. 184; Ph. austr. 112; Ph. ross. 209; Ph. helv. 62; Cod. med. 73; Ph. belg. 89; Nederl. A. 375; Ph. dan. 134; Ph. suc. 102. Berg, *Waarenkunde* 238. Flüchtig. Pharm. 457.

Präparate: Species diureticae, Ph. helv. suppl. 100. Ptisana de foliis *Violae tricoloris*, Cod. med. 347. Syrupus *Violae tricoloris*, Ph. belg. 240.

Geschmack der Wurzel scharf, des Krautes süsslich-schleimig; enthält keine nennenswerthen Bestandtheile.

In der Ph. U. S. 62 ist noch das Rhizom der zur Untergattung *Nomimum* gehörenden nordamerikanischen *V. pedata* L. als officinell aufgeführt. Die 2 Pflanze besitzt ein meist aufsteigendes, mehr oder weniger fleischiges Rhizom, handförmig-5—7theilige oder eingeschnitten-gelappte, durchscheinend-punktirte Blätter mit kammförmig getheilten Nebenblättern und eine verdickte, schief-abgesetzte, kurz-geschnäbelte Narbe.

2. *Jonidium* Vent. Kräuter, Halbsträucher oder selten aufrechte $\bar{\text{t}}$ mit abwechselnden, selten gegenständigen Blättern und einzeln achselständigen oder zu terminalen Trauben vereinigten B. Kelchblätter ohne Anhängsel. Unteres Kronblatt grösser als die übrigen oder sehr gross, lang-genagelt, am Grunde mit höcker- oder sackartiger Ausstülpung. Antheren fast sitzend oder mit kurzen Filamenten,

das Connectiv über die Spitze hautartig erweitert, der Rücken der 2 vorderen oder selten auch der 2 seitlichen am Grunde mit Sporn, Höcker oder Drüse. Griffel nach oben keulenförmig, gekrümmt. Kapsel elastisch-3klappig. Vgl. d. Familiencharakter S. 632. Ca. 40 Arten, die meisten im tropischen Amerika. Mehrere Arten liefern eine falsche Ipecacuanha-Wurzel, so z. B. das in Brasilien, Venezuela etc. heimische *J. Ipecacuanha* Vent. *Radix Ipecacuanhae albae lignosae* (längsrundlich, nicht geringelt, granlich-weiss oder hell-braungelb, mit porösem, hellgelbem Holze und blassröthlicher oder weisser Rinde). Abbild. bei Nees v. Esenb. *Plantae medicin. suppl.* Heft 5, Taf. 21, 22.

In der Wurzel des ebenfalls in diese Unterfamilie gehörenden brasilianischen Schlingstrauches *Anchietea salutaris* St. Hil. findet sich das ekelerregende, bissend schmeckende Anchietin (Husem. Pflanzenst. 106), wegen dessen dieselbe in der Heimath als Brechmittel benutzt wird.

2. *Unterfamilie. Alsodeieae (Paypayroleae)*. B * oder die Kronblätter nur wenig verschieden, genagelt, die Nägel oft zur Röhre zusammengeneigt. Frucht eine loculicide Kapsel oder meistens eine Beere. — *Alsodeia*, *Paypayrola*, *Hymenantha*, *Gloeospermum*.

94. Familie. Droseraceae.¹

2 Kränter (selten Halbsträucher) mit spiralig stehenden, meist grundständigen, sehr häufig drüsig-behaarten Blättern; Nebenblätter häutig, oder auf wimperartige Rudimente reducirt oder 0. B *, ♀, einzeln achselständig (*Aldrovandia*) oder in ährenförmigen, einfachen oder ungleicharmig-doppelten Wickeln (*Drosera*) oder in terminalen Trauben (*Roridula*) oder Doldentrauben (*Dionaea*), mit 1 Vorblatte oder Vorblätter 0. K bleibend, 5blättrig, 5theilig oder 5spaltig, in der Knospe dachig. C 5, hypogyn, selten perigyn, die häufig häutigen, nach der Blüthezeit welkenden, freien oder am Grunde verbundenen Blätter in der Knospe dachig oder oft auch gedreht. A 4—20, meist zu 5 (*Drosera*, *Aldrovandia*) und dann mit C alternirend (wo 10—20, wie bei *Dionaea* und *Drosophyllum*, dieselben nach Payer ursprünglich 2 alternirenden 5zähligen Kreisen angehörend, von denen der äussere der ältere ist; bei Ueberzahl findet Dédoulement statt); Filamente frei oder (bei *Dionaea*) am Grunde kurz verwachsen; Antheren am Grunde befestigt und unbeweglich (*Drosera*, *Dionaea*) oder schaukelnd (*Drosophyllum*), extrors mit Längspalten oder selten (*Byblis*, *Roridula*) mit Oeffnungen auf dem Scheitel sich öffnend. Gynaeceum aus 3 (*Drosera*) oder 5 (*Aldrovandia*, *Drosophyllum*, *Dionaea*) Carpellern gebildet, mit 1 (*Dionaea*, *Roridula*) oder 2—5 (meist 3 bei *Drosera*, 5 bei *Aldrovandia*) einfachen (*Aldrovandia*) oder 2theiligen (*Drosera*) oder vieltheiligen Griffeln; Fruchtknoten 1fächerig (*Drosera*, *Aldrovandia*, *Dionaea*, *Drosophyllum*), oder 2- (*Byblis*) oder 3fächerig (*Roridula*), im ersteren Falle mit 3 oder 5 ∞ eiigen Parietalplacenten (*Drosera*, *Aldrovandia*) oder ∞ eiiger Basilarplacenta (*Dionaea*, *Drosophyllum*), in den letzteren Fällen die 1—2 Samenknochen aus der Spitze der Fächer hängend (*Roridula*) oder ∞ auf der Mitte der Scheidewand (*Byblis*). Samenknochen anatrop. Kapsel häutig oder papierartig, dem Fruchtknoten entsprechend

¹ Eichl. *Diagr.* II. 224. Payer, *Organogénie* 181, tab. 38. Penzig, *Untersuchungen über Drosophyllum lusitanicum*. 8°. Breslau 1877 (Inauguraldissertation). Caspary, *Aldrovanda utriculosa*; *Bot. Zeit.* 1859 u. 1862, mit Taf. Benth. Hook. *Gen.* I. 661. DC. *Prodr.* I. 317. — Von den zahlreichen, die Droseraceen berücksichtigenden Schriften über fleischverdauende Pflanzen sind hervorzuheben: Darwin, *Insectivorous plants*. 8°, mit Holzschn.; London 1875. Cramer, *Ueber d. insektenfressenden Pflanzen*. 8°. Zürich 1877. Drude, *Die insektenfressenden Pflanzen*. *Encyklop. d. naturw. Bot.* I. 114. Batalin, *Mechanik der Bewegungen d. insektenfressenden Pflanzen*. *Flora* 1877. Fraustadt, *Anatomie der vegetativen Organe von Dionaea muscipula*, in Cohn's Beitr. z. Biol. II. 27. Cohn, *Ueber d. Function der Blasen von Aldrovanda und Utricularia*; ebenda I. 72, Taf. 1. Munk, *Die electricischen und Bewegungserscheinungen am Blatte der Dionaea muscipula*, in Reichert's u. du Bois-Reymond's *Archiv f. Anat. u. Physiol.* 1876. De Bary, *Vergleichende Anatomie* S. 106. Etc. etc.

gebaut. fachspaltig-2—5klappig. Samen mit verschieden gebauter, oft (z. B. bei *Drosera*) schlaffer und netziger Samenschale, der gerade, cylindrische Embryo in der Axe (*Roridula*, Arten von *Drosera*) oder seltener im Grunde des Endosperms (die kleinen Embryonen von *Dionaea*, *Drosophyllum*), bisweilen das Würzelchen aus dem Endosperm vorragend (*Aldrovandia*, *Drosophyllum*). Ca. 110, mit Ausnahme der polynesischen Inseln über die ganze Erde zerstreute Arten in 6 Gattungen, die meisten auf Sumpfboden (namentlich auf Torfmooren). Unter den fleischverdauenden, sogenannten insektenfressenden Pflanzen nimmt die Familie den ersten Rang ein (vgl. die angeführte Literatur). In Deutschland nur 2 Gattungen.

1. *Drosera L.* (Sonnenhau). 2, selten kahle, meist drüsig-behaarte Kräuter mit bisweilen knollig verdicktem Stengelgrunde, mit häufig nur dicht rosettenartig-grundständigen, seltener auch zerstreut stengelständigen, sitzenden oder gestielten, fast kreisrunden bis spatelförmigen oder mit halbmond- oder schildförmigen, in der Knospe einwärts geknickten, am Rande wie auf der Oberfläche mit langen Drüsenhaaren besetzten, reizbaren Blättern. B meist in einfachen, ährenartigen, selten am Grunde gegabelten Wickeln auf nacktem Schafte, klein oder gross und ansehnlich, weiss oder röthlich. K tief 5theilig (selten 4- oder 8theilig). C 5 (selten 4 oder 8), die hypo- oder perigynen Blätter spatelförmig. A so viele als Kronblätter, mit kurzen Antheren. Ovarium frei, eiförmig oder kugelig, 1fächerig, aus 3 (selten 4—5) Carpellen gebildet, mit 3 (selten 4—5) ∞ eiigen Parietalplacenten und 3 (selten 4—5) freien oder am Grunde verbundenen, einfachen oder verschieden tief getheilten Griffeln mit kopfiger oder gewimperter Narbe. Kapsel fachspaltig, mit ∞ kleinen Samen mit meist schlaffer und netziger Testa. Embryo gross und in der Axe, oder klein und im Grunde des Endosperms. Circa 100 Arten. — *D. rotundifolia L.* (Blätter kreisrund). *D. anglica Huds.* (*D. longifolia L.* z. Th. Blätter linealisch-keilförmig) und *D. intermedia Hayne* (*D. longifolia L.* z. Th. Blätter keilig-verkehrt-eiförmig) auf Torfmooren auch in Deutschland. Juli, August. Die Pflanzen waren früher als *Herba Rorellae* s. *Roris solis* (Berg, Waarenk. 225) bei Lungenkrankheiten etc. officinell (Hayne, Arzneigew. III. Taf. 27—29).

2. *Aldrovandia Monti*. Nur 1 in Teichen des mittleren und südlichen Europa's (in Deutschland in Oberschlesien) und in Ostindien bei Calcutta lebende Art: *A. vesiculosa L.* 2, kahles, im Wasser untergetaucht wachsendes Kraut mit fadenförmigem, wenig-ästigem Stengel und dicht-quirlständigen Blättern mit länglich-keilförmigem, am Ende lang-gewimpertem Stiele und muschelförmig-2klappiger, in der Mitte blasig-aufgetriebener, am Rande mit kurzen Borsten besetzter, auf Reiz sich klappig nach oben vollständig schliessender Spreite. B einzeln achselständig. K 5theilig. C 5. A 5 mit breiten, fast 2köpfigen Antheren. G aus 5 Carpellen, mit 5 einfachen Griffeln. 1fächerig, mit 5 1—4eiigen Parietalplacenten. Samen der 5klappigen Kapsel mit krustiger, schwarzer, zerbrechlicher Testa und kleinem, im Grunde des Endosperms liegenden, mit dem Würzelchen vorschauenden Embryo. Juli, August.

3. *Dionaea Ellis*. Nur 1 in den Sümpfen Carolina's und Florida's heimische Art: *D. muscipula L.* (Venus-Fliegenfalle). 2, mit dicht grundständigen Blättern mit spatelförmigem Blattstiele und 2lappiger, an den Rändern borstig-gewimperter, auf Reiz muschelförmig nach oben zusammenklappender, mit den Randborsten fingerartig ineinander greifender Spreite. B gross, weiss, doldentraubig auf nacktem Schafte. K 5lappig, der Fruchtknotenbasis angewachsen. C 5. A 10—20 (meist etwa 15), die Filamente am Grunde verwachsen. G 3, 1fächerig, mit ∞ Samenknospen auf Basilarplacenta.

95. Familie. Sarraceniaceae.¹

2 Sumpfkrauter mit grundständigen, nebenblattlosen Blättern mit röhren- oder krugförmig-hohlen, auf der Innenfläche aus ∞ Drüsen (die nur bei *S. pur-*

¹ Eichl. Diagr. II. 226. Al. Braun, Ueber *Darlingtonia californica*, in Bot. Zeit. 1873, S. 668. Baillon, Hist. III. 89 (als Section der Nymphaeaceen) und in *Adansonia* IX. 331 (Entwicklung der Blätter). Benth. Hook. Gen. I. 48. A. de Candolle in DC. Prodr. XVII. 1.

purea fehlen) wässrige Flüssigkeit secernirenden, auf der Bauchseite meist geflügelten Blattstielen, auf denen die kleine, einfache oder gelappte oder (bei *Darlingtonia*) tief-2spaltige Spreite aufrecht (*Sarracenia purpurea*, *S. rubra*) oder wie ein Deckel nach vorne geneigt (*S. psittacina*, *S. variolaris*) sitzt. B \ast , ♂ , auf nacktem Schaft einzeln endständig und dicht unter dem K mit kleinem, 3blättrigem Involucrum (*Sarracenia*), oder auf mit kleinen Schuppenblättern zerstreut besetztem Schaft einzeln endständig ohne Involucrum (*Darlingtonia*), oder auf dem Gipfel des nackten Schaftes in 2—6blüthigen Trauben mit Deckblatt unter jeder B (*Heliampora*). K 5 (selten bei *Heliampora* 4), seine freien, fast corollinischen, bleibenden Blätter in der Knospe am Grunde dachig. C 5 (bei *Heliampora* C 0), die hypogynen Blättchen frei, hinfällig, in der Knospe dachig. A ∞ (nur bei *Darlingtonia* in geringerer Zahl, meist 15 zu je 3 vor den Kronblättern — nach Al. Braun a. a. O.), hypogyn, frei, mit fadenförmigen Filamenten und schaukelnden, introrsen Antheren. G aus 5 epipetalen (*Darlingtonia*) oder aus 5 epispalen (*Sarracenia*) oder aus 3 Carpellern (*Heliampora*, das eine Fruchtblatt hinten stehend) gebildet, 5- oder 3fächerig, jedes Fach mit ∞ im Innenwinkel sitzenden, anatropen Samenknochen. Griffel bei allen Gattungen nur 1, aber mit kopfiger, schwach 3lappiger Narbe (*Heliampora*), oder in 5 lineale, nach unten röhrig eingerollte Schenkel sich theilend (*Darlingtonia*), oder zu einem aufgespannten Schirme gleichenden, grossen Dache ausgebreitet, das auf der Unterseite 5 den Carpellmitten entsprechende Furchen zeigt, die am Rande in weite Buchten endigen, unter denen sich die kleinen Narbenflächen befinden (*Sarracenia*). Frucht eine 3- oder 5fächerige, fachspaltig-3- oder 5klappige Kapsel mit ∞ kleinen Samen mit krustiger oder (bei *Heliampora*) schlaff-netziger Testa und kleinem, in der Nähe des Nabels im fleischigen Endosperm liegenden Embryo. — Die kleine Familie enthält nur 10 zu den fleischverdauenden Pflanzen (vgl. Literatur Note 1, S. 635) gehörende Arten, von denen 8 der nordamerikanischen Gattung *Sarracenia* L., je 1 der californischen Gattung *Darlingtonia* Torr. und der in Venezuela wachsenden *Heliampora* Benth. angehören.

96. Familie. Nepenthaceae.¹

Kahle oder spärlich behaarte Halbsträucher oder ♂ mit niederliegenden oder rebenartigen und mit Hülfe der Blattranken klimmenden, wenig verzweigten, cylindrischen oder stumpf-3kantigen, in der Jugend weich- oder seidenhaarigen Zweigen. Blätter ohne Nebenblätter, abwechselnd, sitzend oder in einen kurzen, geflügelten Blattstiel verschmälert, mehr oder weniger stengelumfassend, einfach, der flache untere Theil mit kräftiger Mittelrippe und häufig aus der Basis entspringenden, der Länge nach bogig-parallel verlaufenden, durch ∞ Quernerven verbundenen, schwächeren Seitennerven; die Mittelrippe über den flachen Grundtheil der Spreite hinaus verlängert und rankenartig gerollt, den zweiten, mit seinem Grunde aufwärts gebogenen und daher aufrecht-hängenden, schlauch- oder kannenartig-hohlen, aber sonst verschieden gestalteten und oft sehr grossen, der Länge nach von 3 stärkeren Rippen (die beiden vorderen an jungen Pflanzen oder an den oberen Blättern mit Längsflügeln, die hintere über die Mündung hinaus in einen einfachen oder 2—3spaltigen, selten in Borsten aufgelösten Sporn verlängert) und ∞ schwächeren Nerven durchzogenen, auf der Innenfläche aus ∞ Drüsen grosse Quantitäten wässriger, die Kanne erfüllende Flüssigkeit secernirenden, an der Mündung cylindrischen oder erweiterten und häufig gerippten, gefurchten oder geringelten Blatttheil tragend, welcher in der Jugend durch eine kleine, aussen kahle oder behaarte, innen drüsige, dem Hinterrande der Kannenmündung (der hier endenden hinteren Rippe der Kanne) gelenkig aufsitzende, deckelartige Spreite geschlossen ist, die sich später schräg nach vorne oder senkrecht aufrichtet, sehr selten ganz zurückschlägt. B klein, grünlich, apetal, \ast , diöcisch, in

¹ Eichler, Diagr. II. 228. J. D. Hooker, On the origin and development of the pitchers of *Nepenthes* . . . Transact. of the Linn. Soc. XXII. 137, 415, tab. 69—74. J. D. Hooker in DC. Prodr. XVII. 90. Benth. Hook. Gen. III. 115. Wunschmann, Ueber die Gattung *Nepenthes*. Inauguraldissert. 8°. Berlin 1872.

terminalen oder durch Uebergipfelung blattgegenständigen, langen, bald einfachen (*Nepenthes villosa*), bald in den Nebenaxen cymös-wickeligen und dabei oft (z. B. bei *N. destillatoria* ♂) nur 2blüthigen Trauben, in den einfachen die Vorblätter 0, in den verzweigten (bei *N. destillatoria*) die fruchtbaren entwickelt. P 4, selten 3, die oblongen, abstehenden und in der Knospe dachigen, aussen weichhaarigen, innen drüsigen Blättchen bei ♀ B am Grunde bisweilen zu einem kurzen, verkehrtkegelförmigen Tubus verwachsen, die 2 äusseren median. ♂ B ohne Pistillrudiment, mit A 4—16, die Filamente zu einer Säule verwachsen, welche auf dem Gipfel die kopfig vereinigten, 1- oder 2reihig oder unregelmässig gehäuft, extrorsen Antheren trägt. ♀ B ohne Staubgefässrudimente, mit oberständigem, aus meist 4, seltener aus 3 Carpellen gebildetem, eiförmigem oder oblongem, 4- oder seltener 3kantigem, 4- oder seltener 3fächerigem Fruchtknoten mit ∞, in vielen Reihen im Innenwinkel der Fächer und auf den angrenzenden Theilen der Scheidewände sitzenden, anatropen, aufsteigenden Samenknochen: Griffel 0: Narbe scheibenförmig, 4- oder seltener 3lappig, die Lappen ungetheilt oder 2spaltig. Frucht eine lederige, dem Baue des Fruchtknotens entsprechend 4- oder 3kantige, 4- oder 3fächerige, fachspaltig sich öffnende Kapsel mit ∞, aufsteigenden, dachig sich deckenden Samen mit häutiger, sehr häufig beiderseits in einen schwanzartigen Fortsatz verlängerter Samenschale und geradem, in der Axe des fleischigen Endosperms gelegenen Embryo. — Nur 1 Gattung: *Nepenthes* L. (Kannenträger) mit circa 30 Arten, welche den Tropen von Madagascar östlich bis Neucealedonien, der Mehrzahl nach den malayischen Inseln angehören. Alle Arten gehören zu den fleischverdauenden Pflanzen (Liter. Note 1, S. 635). Bei *N. Rajah* Hook. fil. auf Borneo sind die Kannen (incl. Deckel) 1¹/₂—2' lang, gross genug, um kleine Vierfüssler und Vögel in ihrem Inhalte ertrinken zu lassen. Bemerkenswerth ist noch das Vorkommen zahlreicher Luftefüller, auf den Wänden zart- und dicht-spiralfaserig verdickter, mit den Gefässbündeln nicht in Verbindung stehender Tracheiden in allen Theilen (im Stammparenchym, in Blattstiel und Lamina, in den Kannen 2—3 Zellschichten unter der Aussenfläche) der Pflanze (De Bary, Vergl. Anatomie S. 237).

97. Familie. Cistaceae.¹

⊙ oder 2 Kräuter, Halbsträucher oder ʒ, oft drüsig, weichhaarig oder filzig von einfachen oder bisweilen sternförmigen Haaren. Blätter mit kleinen oder laubigen Nebenblättern oder ohne solche (wenn das Blatt stengelumfassend), gegenständig, oder die oberen oder selten mehr oder weniger alle abwechselnd, einfach, ungetheilt und meist ganzrandig. B *. ♂, einzeln endständig, oder in endständigen Cymen mit wickeliger Ausbildung, oder (bei *Helianthemum*, *Hudsonia*) in reinen traubenartigen Wickeln: Vorblätter 1—2, oft laubig. Kleine kleistogame B mit rudimentärer oder unterdrückter C und nur A 3—10 sind neben den grossen normalen bei amerikanischen *Helianthemum*-Arten (*H. canadense*, *H. glomeratum*, *H. corymbosum*) vorhanden. K typisch 5, die Blätter von gleicher oder fast gleicher Grösse, oder sehr häufig die beiden äusseren Kelchblätter bedeutend kleiner als die 3 inneren oder völlig unterdrückt (daher wohl fälschlich als Vorblätter gedeutet) und dann die inneren Blätter in der Knospe gedreht. C 5, selten nur 3 oder 0 (so bei *Lechea*, Arten von *Helianthemum*), hinfällig, die in der Knospe dachigen oder häufig (und dann den inneren Kelchblättern entgegengesetzt) gedrehten Blätter bald mit denen des K abwechselnd, bald in ihrer Stellung verschoben (vgl. Eichler a. a. O.). A ∞ (selten in geringer Zahl: so in kleistogamen B, oder 3—12 bei *Lechea*, oder 9 oder weniger bei Arten von *Helianthemum*), hypogyn. mit freien, fadentörmigen Filamenten und intrors mit Längsspalten sich öffnenden Antheren: das ganze Androeceum bei *Cistus* aus nur 2 Wirteln hervorgehend, von denen der

¹ Eichl. Diagr. II. 229. Spach, Organographie des Cistacées; Ann. sc. nat. ser. 2. VI. Irmisch, Ueber *Helianthemum Fumana*; Bot. Zeit. 1850, S. 201, Taf. 4 B. Payer, Organogénie 15, tab. 3. Baill. Hist. IV. 323. Benth. Hook. Gen. I. 112. Dunal in DC. Prodr. I. 263. Sweet, Cistineae. 8^o, mit 112 col. Taf. London 1825—30.

eine (nach Payer der epipetale, nach Eichler der alternipetale) dedonblirt, oder dasselbe mit nur einem Kreiswalle angelegt, an dem die Glieder centrifugal aufzutreten (Helianthemum); bei Helianthemum ferner die äusseren Staubgefässe zu sterilen, rosenkranzförmigen Fäden umgebildet. G bei Cistus aus 5 (selten bis 10) mit dem K alternirenden Carpellien gebildet, deren einwärts gebogene Ränder zu fast oder ganz vollständigen Scheidewänden verwachsen sind und die ∞ Samenknospen in 2 oder mehr Reihen an den Endigungen tragen; bei Helianthemum der 1fächerige, mit ∞ eigenen Parietalplacenten versehene Fruchtknoten aus 3 über den grossen inneren Kelchblättern stehenden oder (in der auch als Gattung abgetrennten Section *Fumana Spach*) mit ihnen abwechselnden Fruchtblättern bestehend; bei *Lechea* und *Hudsonia* 3 Fruchtblätter wie bei *Fumana* vorhanden, doch die Placenten nur mit 2 Samenknospen. Fruchtknoten stets oberständig; Griffel einfach, mit kopfiger oder scheibenförmiger, einfacher oder gelappter Narbe (*Cistus*, *Helianthemum*), oder mit 3 gewimperten Narben (*Lechea*). Samenknospen atrop oder seltener mehr oder weniger gebogen. Frucht eine loculicid-3klappige Kapsel. Samen mit krustiger Testa und mehligem oder fast knorpeligem Endosperm. Embryo excentrisch oder selten axil, selten gerade (*Lechea*), meist gebogen oder spiralig gerollt oder doppelt-gefaltet. — Ca. 60 Arten, von denen die meisten in den trockenen, wärmeren Klimaten der nördlichen Erdhälfte, vorzüglich in den Mittelmeerländern zu Hause sind. Aus dem Tertiär sind 2 Arten der Gattung *Cistus*, die eine in Blatt- und Fruchtresten, die andere nur in letzteren bekannt (*Schimp. Pal. végét. III. 98*). Von den 4 Gattungen in Deutschland nur 1 vertreten, nämlich:

1. *Helianthemum Pers.* C (in vollständigen B) 5. A ∞ oder selten wenige. G (3), 1fächerig, mit ∞ eigenen Parietalplacenten, die bisweilen scheidewandartig in die Höhlung vorspringen. — *H. Chamaecistus Mill.* Halbstrauch, *H. guttatum Mill.* ☉, *H. Fumana Mill.* (*Fumana vulgaris Spach*) Halbstrauch; alle 3 in Deutschland. — *H. canadense Michx.* 4. Canada und Carolina. Das Kraut in Nordamerika officinell (*Ph. U. S. 58*).

2. *Cistus L.* C 5. A ∞ . G meist (5), selten 3 oder 6—12 Carpelle vorhanden, die Placenten scheidewandartig nach innen vorspringend und oft vollständig verwachsen. ♀, selten Halbsträucher der Mittelmeerländer. — Mehrere Arten der Gattung (*C. creticus L.*, *C. ladaniferus L.*, *C. cyrius Lam.* etc. — Hayne, *Arzneigew. XIII, Taf. 33—36*. Nees v. Esenb. *Plantae medicin. tab. 430—432*) liefern das früher officinelle (*Cod. med. 62; Ph. belg. 49*) Ladanharz (*Resina Ladanum s. Labdanum*. Berg, *Waarenk. 568*. Husemann, *Pflanzenstoffe 1121*).

98. Familie. Bixaceae.¹

♂ oder ♀ mit abwechselnden, einfachen, gezähnten oder selten ganzrandigen Blättern ohne oder mit kleinen und hinfalligen Nebenblättern. B end- oder achselständig, einzeln oder in Trauben, Doldentrauben oder Rispen, *, ♀ oder häufig durch Abort oder Sterilität der betreffenden Geschlechtsorgane polygam oder diöcisch. K 2—6, meist 4—5, die in der Knospe dachigen oder selten (*Azara*) fast klappigen, oft hinfalligen Blätter frei oder mehr oder weniger verwachsen (bei den *Pangieae* haubenartig und dann lappig zerreissend). C 0 (*Apholia*, *Peridiscus*, *Azara* etc.) oder so viele Blätter, als Kelchblätter (*Cochlospermum*, *Bixa* etc.) oder mehr (4—10 bei *Oncoba*, 6—9 bei *Mayna*, *Carpotroche*, *Dendrostylis* etc.), hypogyn oder schwach perigyn, hinfallig, in der Knospe dachig oder gedreht. A ∞ , seltener in geringer Zahl (4—5 bei *Bergsmia*, 5—6 bei *Erythrospermum*, 5— ∞ bei *Hydnocarpus*), hypogyn oder schwach perigyn, die Antheren meist extrors mit Längspalten oder (bei *Bixa*) mit Löchern an der Spitze der Fächer aufspringend. Discus (namentlich bei den *Flacourtieae*) häufig vorhanden, innerhalb oder ausserhalb des A, resp. bei ♀ B um das G herum, bisweilen in Form getrennter Drüsen. G frei, oberständig, 1fächerig, sehr selten mehrfächerig, indem die vorspringenden Placenten in der Mitte völlig schliessen (Arten von *Cochlospermum*, *Amoreuxia*),

¹ Eichl. *Diagr. II. 233* und in *Martius' Flora Brasil. fasc. 55. Baill. Hist. IV. 265*, mit Ausschluss einzelner Gruppen. *Benth. Hook. Gen. I. 122*.

aus 2 (Bixa), 3 (Laetia) oder mehr Carpellcn gebildet, mit 2— ∞ amphitropen oder anotropen Samcnknospen auf jeder Parietalplacenta; Griffel resp. Narben so viele als Carpelle oder mehr oder weniger verwachsen. Frucht eine Beere oder (z. B. bei Bixa) eine fachspaltige Kapsel. Samen mit Endosperm und bisweilen mit Arillus (Laetia). Embryo axil, gerade oder gekrümmt, seine breiten Cotyledonen oft herzförmig. — Ca. 160 Arten in den Tropen beider Erdhälften.

1. *Bixa* L. ♂ mit grossen, ganzrandigen, handnervigen Blättern und grossen, in terminalen Rispen stehenden, ansehnlichen (den B des Apfelbaumes ähnlichen), ♂ B. K 5, dachig, unter ihm 5 mit den Blättern alternirende Drüsen. C 5, gross, gedreht-dachig. A ∞ . G ⁽²⁾, mit 2 wenig vorragenden, ∞ eigen Placenten, verlängertem Griffel und kurz-2lappiger Narbe. Kapsel dicht-stachelig oder selten nackt, 2klappig, die dicken Klappen die Placenten auf der Mitte tragend. Samen verkehrt-eiförmig, ihr Funiculus am Ende in einen kleinen 2lappigen Arillus erweitert. Die schlaffe Testa fleischig, die breiten Cotyledonen meist gekrümmt. 2 Arten. — *B. Orellana* L. ♂ bis ca. 10 Mtr. Höhe, mit grossen, herzförmigen, lang-gestielten Blättern und weissen, roth überlaufenen B. Westindien und tropisches Südamerika, wild und cultivirt. Die fleischige, rothe, veilchenartig riechende, bittere Samenschale liefert den Orlean (Roucou, Uruku, Arnotta, Orleana; Berg, Waarenk. 633), der als ein hellbraunrother Teig oder in getrockneten bröckeligen Massen in den Handel kommt, in Wasser wenig, in Alkohol fast vollständig löslich ist und zwei Farbstoffe enthält, einen in Wasser löslichen, ungenügend bekannten gelben, das Orellin, und einen in Alkohol löslichen rothen, harzigen, das Bixin (Husemann, Pflanzenstoffe 757). Wird zum Färben benutzt, in der Heimath als Heilmittel etc. Die Rinde liefert Gespinnstfasern. (Emplastrum oxycroceum, Ph. helv. suppl. 37. — Abbild. Hayne, Arzneigew. IX. Taf. 34.)

2. *Gynocardia* RBr. Nur 1 in Ost- und Hinterindien heimische Art, *G. odorata* RBr. ♂ mit kurz-gestielten, ganzrandigen Blättern und achselständigen oder aus dem Stamme hervorbrechenden, in Büscheln stehenden, diöcischen B. K becherförmig, 5zählig oder 3—5lappig aufreissend. C 5. ♂ B mit A ∞ . mit linealischen, am Grunde befestigten, introrsen Antheren. ♀ B mit 10—15 Staminodien. G ⁽⁵⁾. Frucht eine kugelige, 7—13 Cmtr. im Durchmesser haltende Beere mit ∞ , unregelmässig-eiförmigen, ca. 2 Cmtr. langen, ein ölig-fleischiges Endosperm enthaltenden Samen, die in der Heimath als Mittel gegen Skrofeln, Rheumatismus etc. benutzt werden: Samen *Gynocardiae*, Flüchtig. and Hanbury, Pharm. 75: Hist. d. Drogues I. 146.

99. Familie. Canellaceae.¹

Kahle, aromatische ♂ Canella, Cinnamodendron oder ♂ (Cinnamosma) mit abwechselnden, ungetheilten, ganzrandigen, fiedernervigen, drüsig-punktirten, nebenblattlosen Blättern und in cymösen, axillären (Cinnamodendron) oder terminalen (Canella Inflorescenzen stehenden oder einzeln achselständigen (Cinnamosma), *, ♂ B, bisweilen dieselben von einigen (4) dachigen, kleinen Schuppen (Bracteolen) gestützt (Cinnamosma). K 3, in der Knospe dachig bei Benth. Hook. a. a. O. als Bracteen gedeutet. C 5, bei Cinnamodendron bisweilen auch 4gliederig, bei Cinnamosma bisweilen 3+3, die Kronblätter frei oder (bei Cinnamosma) in eine lange Röhre verwachsen, in der Knospe dachig oder auch (Canella) gedreht-dachig. Innerhalb der C bei Cinnamodendron ein Kranz von 4—5 kurzen, zarten, blumenblattartigen Schuppen, die wohl als Staminodien oder Discuseffigurationen zu betrachten sind (von Benth. Hook. als C gedeutet werden, während in den anderen Gattungen eine C 0 angenommen, die eigentliche C dagegen als K betrachtet wird). A 15—20 vollständig zu einer das Pistill umgebenden Röhre verwachsen, welche im oberen Theile auf der Aussenfläche die linealen, 1fächerigen, mit 1 Längsspalte sich öffnenden, extrorsen Antheren trägt und über dieselben hinaus noch zu einem kurzen, gekerbten oder (bei Cinnamosma) gerade abgestutzten Saume

¹ Eichl. Diagr. II. 235 und in Martins' Flora Brasil. fasc. 55. Baillon, Hist. I. 164 (als Gruppe der Magnoliaceen). Bonnet, Essai d'une Monographie des Cannellées. 8°. Paris 1876. Benth. Hook. Gen. I. 121.

verlängert ist. G ⁽²⁻⁵⁾, Ifächerig, mit 2—5 (Canella mit 2—3, Cinnamosma mit 3—4, Cinnamodendron mit 3—5) wandständigen Placenten mit meist nur je 2—3 (Canella, Cinnamosma) oder 2—∞ (Cinnamodendron), anatropen Samenknospen. Griffel kurz und dick, mit 2—5lappiger Narbe. Frucht eine 1—∞samige Beere; Samen mit ölig-fleischigem Endosperm und excentrischem, gekrümmtem Embryo. — 5 Arten in 3 Gattungen, Canella und Cinnamodendron mit je 2 Arten dem tropischen Amerika angehörend, Cinnamosma auf Madagascar.

1. *Canella* *Siv.* $\bar{\text{f}}$. B in terminalen, reichblüthigen, fast doldentraubigen Inflorescenzen. K 3. C 5, die hinfälligen Blätter frei. A meist 20. G ⁽²⁻³⁾ mit wenigen Samenknospen. Beere wenig pulpös, 1—6samig. — *C. alba* *Murr.* Immergrüner $\bar{\text{f}}$ von ca. 6, bisweilen auch bis 15 Mtr. Höhe, mit kurz-gestielten, länglich-verkehrt-eirunden, vorne stumpfen oder abgerundeten, am Grunde keilig-verschmälerten, etwas lederigen, glänzenden, unterseits blassgrünen Blättern und kleinen rothen B. Beere haselnussgross, fast kugelig, kurz stachelspitzig, schwarz. Westindien. Abbild. Hayne, Arzneigew. IX, Taf. 5. Nees v. Esenb. *Plantae medicin.* tab. 418. Die in 2—7 Cmtr. starken Röhren oder kleinen Stücken in den Handel kommende Rinde ist der weisse Zimmt (*Canella alba* s. *Cortex Canellae albae*) oder die falsche Winterrinde (*Cortex Winteranus spurius* — vgl. S. 584). Die Rinde ist auf der Aussenfläche röthlichweiss, stellenweise noch mit dem weichen, bräunlichgelben Korke bedeckt und wo dieser und die unter ihm liegende gelbröthliche, fein radial gestreifte, unregelmässig begrenzte Steinzellenschicht fehlt, mit rinnenförmigen oder grubigen, weisslichen Vertiefungen versehen, in denen das markige, weisse, zahlreiche Balsamhöhlen enthaltende Rindenparenchym zu Tage tritt, in welches wieder die Bastschicht von innen her mit unregelmässig-keilförmigen Vorsprängen eingreift. Die scharf-aromatische, zimmtartig riechende und schmeckende, Harz, ätherisches Oel, Bitterstoff und Mannit enthaltende Droge ist jetzt nur noch wenig gebräuchlich: *Cod. med.* 43; *Brit. ph.* 67; *Ph. succ.* 50; *Ph. U. S.* 23. *Berg. Waarenk.* 179. *Flückig. and Hanbury, Pharm.* 19; *Hist. des Drogues I.* 45. *Wiesner, Rohstoffe* 504. Präparate: *Pulvis Aloës et Canellae, Ph. U. S.* 260. *P. Ari alkalinus, Ph. succ.* 157. *P. Canellae albae, Cod. med.* 307. *Tinctura Rhei amara, Ph. succ.* 232. *Vinum Rhei amarum, Brit. ph.* 369; *Ph. succ.* 247.

2. Cinnamodendron *Endl.* $\bar{\text{f}}$ mit wenigblüthigen, cymösen, achselständigen Inflorescenzen. K 3. C 4—5, freiblättrig, innerhalb derselben noch 4—5 kleine, zarte, blumenblattartige Schuppen (vergl. Familiencharakter). A 15—20. G ⁽³⁻⁵⁾, jede Placenta mit 2—∞ Samenknospen. — *C. corticosum* *Miers, Jamaika*, liefert ebenfalls eine falsche Winterrinde (*Cortex Cinnamodendri, Flückig. and Hanbury l. c.*), deren schmutzig-hellbraune, fast ganz ebene Aussenfläche nur selten noch Ueberreste der Korkschicht und hie und da vertiefte, runde, rothbraune Flecken zeigt, in welchen die Parenchym-schicht durch die Steinzellenschicht zu Tage tritt.

100. Familie. Hypericaceae.¹

4 (sehr selten ☉) Kräuter, Halbsträucher, $\bar{\text{f}}$ oder selten $\bar{\text{f}}$ mit gegen- oder selten quirlständigen, ungetheilten, ganzrandigen oder drüsig-gesägten, fieder-nervigen, krautigen oder selten mehr oder weniger lederigen, häufig drüsig-punktirten, nebenblattlosen Blättern. B *, $\bar{\text{f}}$, meist in terminalen, decussirt-ästigen Rispen mit Gipfelblüthe, die Vorblätter entwickelt oder rudimentär oder 0. K 5 oder sehr selten K 4 (*Ascyrum*, bei welcher Gattung häufig auch die 2 äusseren Kelchblätter viel grösser als die beiden inneren sind), bleibend, in der Knospe dachig. C 5 (bei *Ascyrum* C 4), die Blätter hypogyn, in der Knospe dachig oder gedreht, häufig unsymmetrisch (und dann die in der Knospe deckende Seite die stärker entwickelte: viele *Hypericum*-Arten). Mit den Kronblättern und Staubgefässbündeln alternirende Staminodien bisweilen vorhanden. Staubgefässe mit 3

¹ *Eichl. Diagr. II.* 236. *Payer, Organogénie I*, tab. 1. *Molly, Untersuchungen* (S. 180, Note 1). *Baillon, Hist. VI.* 379. *Benth. Hook. Gen. I.* 163. *Choisy in DC. Prodr. I.* 541.

oder 5 Primordien angelegt (vgl. S. 180, 202), die sich meist vielfach, selten nur wenig verzweigen, so dass 3 oder 5 „Bündel“ (Phalangen) in der fertigen B vorhanden sind, jedes Bündel aus ∞ oder wenigen (oft nur 2—3, wie bei *Hypericum aegyptiacum*, *H. virginicum*, den Gattungen *Haronga*, *Psorospermum*), mehr oder weniger tief, oft bis fast zum Grunde gespaltenen Staubgefässen mit introrsen, dithecischen Antheren bestehend. Staubgefässformel (vgl. S. 161) daher: $A \uparrow 5 + 5 \infty$ (*Vismia*, *Haronga*, *Psorospermum*), oder $A \uparrow 0 + 5 \infty$ (die mit 5 Bündeln versehenen *Hypericum*-Arten), oder $A \uparrow 3 + 3 \infty$ (die Sectionen *Elodea*, *Elodes*, *Triadenia* und *Adenotrias* der Gattung *Hypericum*, dann die Gattungen *Cratoxylon* und *Eliaea*), oder $A \uparrow 0 + 3 \infty$ (die übrigen *Hypericum*-Arten mit 3 Bündeln und *Ascyrum*). $G^{(3)}$ bei den Gattungen und Arten mit 3 Staubgefässbündeln, $G^{(5)}$ bei solchen mit 5 Phalangen, selten $G^{(2-4)}$ bei *Ascyrum*; der Fruchtknoten bald völlig 1fächerig mit nur wenig vorspringenden Parietalplacenten (*Ascyrum*), bald die Placenten scheidewandartig in die Höhlung hineinragend, aber sich nicht erreichend (Arten von *Hypericum*), oder der Fruchtknoten nur im unteren Theile (*Hypericum*-Arten) oder vollständig gefächert (*Vismia*, *Cratoxylon*, *Eliaea*, *Haronga*); Samenknospen anatrop, meist ∞ in mehreren Reihen auf den Placenten oder selten nur wenige (2—3 aufsteigende bei *Haronga*, 1—2 bei *Psorospermum*, 2 bei *Eliaea*, 1 aus der Spitze des Faches herabhängende bei *Endodesmia*); Griffel so viele als Carpelle, fadenförmig, ganz frei oder am Grunde verwachsen, mit kopfiger, keuliger oder abgestutzt-schildförmiger Narbe. Frucht eine Beere (*Vismia*, *Psorospermum*) oder eine 5steinige Steinfrucht (*Haronga*) oder eine wandspaltige (*Hypericum*, *Ascyrum*) oder fachspaltige Kapsel (*Cratoxylon*, *Eliaea*). Samen mit verschieden entwickelter Testa, ohne Endosperm, der Embryo gerade oder seltener (Arten von *Vismia* und *Hypericum*) gebogen, seine Cotyledonen kürzer oder länger als das Würzelchen. — Ca. 210 Arten in den warmen und gemässigten Klimaten der gesammten Erdoberfläche. In Deutschland nur *Hypericum*.

1. *Vismia Vandell*. \bar{h} mit ganzrandigen, unterseits oft filzigen oder grauhaarigen Blättern. K^5 , C^5 , $A \uparrow 5 + 5 \infty$. $G^{(5)}$, das Ovarium 5fächerig mit ∞ eigen Placenten; 5 freie Griffel. Beerenfrucht. 15 fast ausschliesslich tropisch-amerikanische Arten. — *V. guianensis Pers.*, *V. cayennensis Pers.* und andere amerikanische Arten liefern in ihrem eingetrockneten Saft ein dem Gummigutt ähnliches Produkt, das als amerikanisches Gummigutt in den Handel (jedoch nicht nach Europa) kommt.

2. *Hypericum L.* Kräuter, Halbsträucher oder \bar{h} mit gewöhnlich sitzenden oder fast sitzenden, kleinen und krautigen, ganzrandigen oder drüsig-gesägten, meist drüsig-punktirten Blättern. B gelb, selten weiss, terminal oder selten axillär, selten einzeln, meist in einfachen oder traubig-zusammengesetzten, decussirt-ästigen Rispen. K^5 , kahl oder drüsig. C^5 , die Blätter häufig unsymmetrisch, in der Knospe meist gedreht. A in 3 oder 5 (über den Kronblättern stehenden), selten in 6—8 Bündeln, die ∞ Zweige des einzelnen bisweilen bis auf den Grund gespalten, mit ihnen 3 Staminodien abwechselnd oder Staminodien 0. $G^{(3 \text{ oder } 5)}$ mit 3 oder 5 freien oder selten vereinigten Griffeln, der Fruchtknoten 1fächerig mit 3 oder 5 Parietalplacenten, oder unvollständig oder vollständig 3- oder 5fächerig, mit ∞ , selten nur wenigen Samenknospen auf jeder Placenta. Frucht eine wand- oder fachspaltige Kapsel (selten — bei *H. Androsaemum L.* = *Androsaemum officinale All.* — dieselbe vorzüglich vor der Reife beerenartig-fleischig und nachher in unregelmässige Stücke zerspringend). Samen ungeflügelt, mit geradem oder selten gekrümmtem Embryo, dessen Cotyledonen kürzer als die cylindrische Wurzel oder sehr kurz sind. Circa 160 Arten, die meisten derselben in den gemässigten Klimaten der nördlichen Erdhälfte und in den Gebirgsregionen der Tropen. Wichtigere deutsche Arten sind: 1. Stengel kantig; Kelchblätter ganzrandig oder selten nur oberwärts sparsam drüsig-gewimpert; *H. perforatum L.* (Johanniskraut). 2. Stengel aufrecht, 2kantig. Kelchblätter lanzettlich, spitz, doppelt so lang als Fruchtknoten. Gebüsche, Raine etc., gemein; Juli, August. *Summitates s. Herba s. Flores Hyperici* bisweilen officinell (Cod. med. 67; Ph. belg. 45. Berg, Waarenk. 258. Pulvis Hyperici, Cod. med. 309. Oleum Hyperici, Ph. helv. suppl. 77; Cod. med. 406; Ph. belg. 200). Abbild. Hayne, *Arzneigew.* VIII, Taf. 42. Nees v. Esenb. *Plantae medicin.* tab. 420. — *H. quadrangulum L.* 2. Stengel aufrecht, schwach-4kantig. Kelchblätter elliptisch, stumpf, etwa so lang als der Fruchtknoten. Waldtriften, Wiesen, Ufer; Juli, August. Abbild. Hayne,

Arzneigew. VIII, Taf. 43. Zwischen dieser und voriger Art ein Bastard vorkommend. — *H. tetrapterum* Fr. Stengel geflügelt-4kantig; Kelchblätter lanzettlich, zugespitzt; sonst wie vorige Art. — *H. humifusum* L. 4. Stengel niederliegend, fadenförmig. Sandfelder, Brachäcker; Juni bis September. — II. Stengel stielrund. Kelchblätter am Rande drüsig-gesägt oder -gefranst; *H. pulchrum* L. 2. Kahl; Kelchblätter verkehrt-eiförmig, sehr stumpf. Gebirgswälder, Haiden; Juli bis September. — *H. montanum* L. Kelchblätter lanzettlich, spitz; sonst wie vorige Art.

101. Familie. Frankeniaceae.¹

Nur 1 mit ca. 12 Arten an den Meeresküsten der ganzen Erde zerstreute Gattung: *Frankenia* L. 4 Kräuter oder Halbsträucher mit knotig-gegliederten Stengeln und Zweigen und kleinen, gegenständigen, nebenblattlosen Blättern; die oberen Blätter in aus dem betreffenden Blattpaare und den fruchtbaren Vorblättern der dichasischen Inflorescenz gebildeten Scheinquirlen. B sitzend, *, ♀. K 5 (selten 4—6), gamophyll, bleibend. C 5 (selten 4—6), die hypogynen Blätter frei, genagelt und am Grunde der Platte mit Ligula. A meist 3 + 3 (selten 4, 5 oder ∞), hypogyn, frei oder am Grunde in einen kurzen Ring vereinigt, mit schaukelnden, 2knöpfigen, extorsoren Antheren. G (3), selten (2—4), 1fächerig, mit 3 (oder 2—4) Parietalplacenten mit je ∞, 2reihigen, amphitropen oder fast anatropen Samenknochen; Griffel einfach, mit so vielen Aesten, als Carpelle vorhanden. Kapsel fachspaltig-2—4klappig. Embryo gerade, axil im mehligem Endosperm. — *F. laevis* L. in Ostengland, Westfrankreich und Südeuropa.

102. Familie. Elatinaceae.²

Kleine Kräuter oder Halbsträucher mit kriechenden oder niederliegenden Stengeln und Zweigen und gegenständigen, selten quirligen, sitzenden oder fast sitzenden, ganzrandigen oder gesägten Blättern mit Nebenblättern. B *, ♀, einzeln achselständig und ohne Vorblätter (Elatine, Arten von *Bergia*) oder in dichasischen Cymen mit Vorblättern (Arten von *Bergia*), alle Kreise isomer mit normaler Alternation, 3zählig (Elatine *hexandra*), 4zählig (*E. Alsinastrum*), 5- oder bisweilen auch 6zählig (*Bergia*), die Staubgefäße in der Zahl der Kronblätter oder doppelt so viele, dabei K, C und A frei und hypogyn, bisweilen das vordere Kelchblatt fehlend und daher nur K 2 (*E. triandra*), oder der innere Staubblattwirtel abortirt (*Bergia*-Arten), oder seine Glieder kürzer (*E. Alsinastrum*). Antheren 2fächerig (nach Müller bei *E. hexandra* die des äusseren Kreises 3- bis 4fächerig), intrors. G oberständig, 3—5fächerig, die ∞ anatropen Samenknochen in 3 oder mehr Reihen auf jeder Placenta im Innenwinkel des Faches (bei *E. minima* fast grundständig). Griffel so viele als Ovarfächer, frei, mit kopfigen Narben. Kapsel wandspaltig mit stehenbleibender, durch die Scheidewände geflügelter Centralsäule. Samen gerade oder schwach gekrümmt, ohne Endosperm, der Embryo von der Form des Samens. Ca. 20 über die ganze Erde zerstreute Arten in 2 Gattungen, von denen in Deutschland: *Elatine* L. B 3—4gliederig. Kelchblätter häutig, ohne Mittelnerv. Kapsel häutig. 6 Arten. In Deutschland an Ufern und auf feuchten Plätzen, bisweilen im Wasser, alle ☉: I. *Crypta Seub.* Blätter gegenständig. C 3. A 3: *E. triandra Schk.* — II. *Elatinella Seub.* Blätter gegenständig. C 3—4. A 6 oder 8: *E. Hydripiper L.*, *E. hexandra DC.* — III. *Alsinastrum Endl.* Blätter quirlständig. C 4. A 8: *E. Alsinastrum L.*

¹ Eichl. Diagr. II. 239. Payer, Organogénie 189, tab. 33. Benth. Hook. Gen. I. 140. DC. Prodr. I. 349 (mit Ausschluss von Luxemburgia).

² Eichl. Diagr. II. 241. Payer, Organog. 369, tab. 109. Seubert, *Elatinacearum Monographia*; Nova Acta XXI. 1. pag. 35, mit 4 Taf. Müller, Untersuchungen über d. Structur einiger Arten von *Elatine*; Flora 1877, S. 481, Taf. 7. Benth. Hook. Gen. I. 162.

103. Familie. Tamaricaceae.¹

♂ oder Halbsträucher, selten ♂ oder 2 Kräuter, mit kleinen, häufig schuppenförmigen, fleischigen und blaugrünen, abwechselnden, nebenblattlosen Blättern. B und Inflorescenzen nach den 3 von Bentham und Hooker hier vereinigten, von Anderen auch getrennten Unterfamilien verschieden.

1. *Unterfamilie. Tamarisceae.* B *, ♂ klein, vorblattlos, in einfachen Aehren oder Köpfchen oder in traubig- oder rispig-zusammengesetzten botrytischen Inflorescenzen, in allen Kreisen 4—5zählig oder nur im Pistill abweichend. K 4—5 (selten K 6), die Blätter frei, in der Knospe dachig. C 4—5, die Blätter frei oder am Grunde schwach zusammenhängend, in der Knospe dachig oder gedreht. Hypogyner oder schwach-perigyner, 10drüsiger oder gekerbter oder kantiger Discus meist vorhanden und am Rande die in der einfachen oder doppelten Zahl der Kronblätter entwickelten (4, 5 oder 10) Staubgefäße tragend; letztere frei oder am Grunde kaum ringförmig verbunden (Tamarix) oder mehr oder weniger hoch zu einer Röhre verwachsen (Myricaria), die Antheren extrors (häufig bei Tamarix) oder intors (Myricaria), die Filamente bei Tamarix zuweilen am Grunde mit 2 Zahnchen. G aus meist 3 (Myricaria, Arten von Tamarix), oder aus 4 (Tamarix-Arten), selten aus 2 oder 5 Carpellen (Tamarix-Arten) gebildet, oberständig, 1fächerig, die ∞ anatropen Samenknochen am Grunde völlig getrennter (Myricaria) oder zu gemeinsamer Basilarplacenta zusammenfließender (Tamarix) Parietalplacenten. Griffel so viele als Carpelle, kurz, dick (Tamarix), oder die Narbensitzend (Myricaria). Frucht eine fachspaltige Kapsel, Samen mit einem Haarschopfe auf der Spitze, ohne Endosperm, mit geradem Embryo. Ca. 24 Arten, in den Mittelmeerländern und im centralen und tropischen Asien, meist an Meeresküsten und auf salzhaltigem Boden. In Deutschland: Myricaria germanica Desr. 1—2½ Mtr. hoher ♂; kiesige Flussufer in Oberschlesien, Oesterreich und Südbaiern bis zur Donau, auf den Rheininseln bis Strasburg; Juli. Die Rinde (Cortex Myricariae s. Tamaricis germanicae) war früher officinell (Berg. Waarenkunde 186), ebenso diejenige der in den Mittelmeerländern heimischen Tamarix gallica L (Cortex Tamaricis: Berg. Waarenk. 186).

2. *Unterfamilie. Reaumurieae.* Ausgezeichnet durch einzeln achsel- oder endständige, kleine oder ansehnliche B mit 5 freien Kronblättern und auf der ganzen Oberfläche lang behaarte Samen mit mehlig-fleischigem Endosperm. ♂ oder Halbsträucher der Mittelmeerländer und Centralasiens. Circa 10 Arten. Reaumuria L.

3. *Unterfamilie. Fouquiereae.* B ansehnlich, in Rispen. C 5 in eine Röhre verwachsen. Samen zusammengedrückt und von einem häutigen Flügel oder einem Haarkranze umgeben. Nur Fouquieria HBK., 3 mexikanische ♂ und ♀.

104. Familie. Ternstroemiaceae.²

(Mit Einschluss der Marcgraviaceae und Rhizoboleae.)

♂ oder aufrechte ♂, selten epiphytische oder schlingende ♂ (Marcgraviaceae mit den Gattungen Marcgravia, Norantea und Ruyschia). Blätter abwechselnd oder sehr selten (Caryocar) gegenständig, ungetheilt oder selten (Rhizoboleae mit den Gattungen Caryocar und Anthodiscus) fingerförmig-3—5blättrig, ganzrandig oder gesägt, fiedernervig, lederig oder selten krautig; Nebenblätter 0 oder sehr selten klein und hinfällig. B meist gross und ansehnlich, selten klein, stets *. ♂ oder selten (Actinidia, Omphalocarpum) polygam oder diöcisch, einzeln achselständig (Camellia, Thea und die meisten Gattungen der Ternstroemiaceen im engeren Sinne) oder büschelig oder in Trauben achselständig oder lateral (Saurauja)

¹ Eichl. Diagr. II. 243. Payer, Organogénie 9, tab. 2. Benth. Hook. Gen. I. 159. DC. Prodr. III. 95.

² Eichl. Diagr. II. 244. Payer, Organogénie 532, tab. 154. Baill. Hist. IV. 227. DC. Prodr. I. 523. Benth. Hook. Gen. I. 177.

oder in einfachen, endständigen Trauben (*Norantea*, *Ruyschia*) oder Dolden (*Marcgravia*): bei *Camellia*, *Thea* etc. die B ausser aus den Achseln der obersten Laubblätter auch aus den Achseln der ersten 1 oder 2 Niederblätter von Gipfel- und Seitenknospen entspringend; Vorblätter wohl stets zu 2 vorhanden, bisweilen (bei *Visnea*) dieselben aus ihren Achseln Blüthensprosse treibend, in anderen Fällen (*Ternstroemia*, *Gordonia*) dicht unter die B gerückt; oder ausser den Vorblättern (1 und 2 des Diagrammes Fig. 75B auf S. 194) dicht unter der B noch 1 oder 2 (*Thea*) oder 3—6 (*Camellia*) bracteenartige Schuppenblätter vorha den (im Diagramm Fig. 75B die weiss gehaltenen Blätter 3—6), welche, zuerst klein, nach oben grösser werdend, allmählich in die Kelchblätter übergehen und die $\frac{2}{5}$ Stellung der letzteren einleiten, so dass eine scharfe Abgrenzung des (in Fig. 75B mit dem Blatte 7 beginnenden) K nach abwärts nicht vorhanden ist. Deckblätter bei den *Marcgraviaceen* sehr stark entwickelt und lebhaft, meist scharlachroth gefärbt; bei *Norantea* und *Marcgravia* von unten her schlauchförmig-eingestülpt, so dass die morphologische Unterseite zur reichlichen Mengen von Nectar secernirenden Innenfläche des Schlauches wird, der sich bei aufrechter Stellung der Inflorescenz (*Norantea*) so zurückbiegt, dass seine Mündung nach oben sieht, im anderen Falle (*Marcgravia*) sammt der Inflorescenz hängt; oder bei *Ruyschia* die Bractee einen soliden, auf der ganzen Aussenfläche secernirenden, keulenförmigen Körper bildend, der an der Basis meist 2 auf dem Blütenstiele reitende, flügelartige Anhängsel besitzt. K 5, selten 4 (*Stachyurus*) oder 6—7, die Blätter frei oder am Grunde wenig verbunden (*Visnea*), in der Knospe dachig, die inneren Blättchen oft grösser, bisweilen in die C übergehend (Blatt 12 des Diagrammes Fig. 75B). C 5, selten 4 (*Stachyurus*) oder 6—9 (*Camellia*, d. h. von gefüllten B abgesehen), die Blätter sammt den Staubgefässen hypogyn oder sehr selten (*Visnea*) schwach perigyn, frei oder am Grunde unter sich und mit den Staubgefässen ringförmig verwachsen (*Camellia*), oder selten an der Spitze (*Anthodiscus*) oder vollständig (*Marcgravia*) mützenförmig verwachsen und gemeinsam abfallend, in der Knospe dachig (die Gruppen der *Marcgraviaceae*, *Rhizoboleae*, *Ternstroemiaceae*, *Sauraujeae*, *Gordoniaceae* z. B. *Camellia*) oder gedreht (*Bonnetia* und die Gruppe der *Bonnetiaceen* überhaupt). A selten in der Zahl der Kronblätter und mit diesen alternirend (*Pentaphylax*, *Pelliciera*) oder doppelt so viele in einem alternipetalen und einem alternisepalen Wirtel (*Visnea*), der letztere bisweilen in seinen Gliedern dédoublend, so dass die Zahl der Staubgefässe bei *Visnea* bis 15 und darüber schwankt; meist jedoch A ∞ , frei oder oft am Grunde unter sich oder mit der C verwachsen (vgl. *Thea*), in ∞ Wirteln und gleichmässig in der Peripherie vertheilt, oder bisweilen in 5 alternisepale Bündel gruppirt und verwachsen und dann nach Payer aus 5 Primordien durch Dédoublement entstanden (*Gordonia Lasianthus* — der alternipetale, bei *Visnea* vorhandene Kreis unterdrückt); auch bei *Thea* mit ∞ gleichmässig vertheilten Staubgefässen die Entwicklung wie bei *Gordonia*, daher vielleicht das Androeceum überhaupt diplostemonisch mit unterdrückten Kelch- und dédoublirten Kronstaubfäden. Antheren am Grunde befestigt und aufrecht (*Marcgraviaceae*, *Ternstroemiaceae*), oder am Rücken befestigt und schaukelnd (*Gordoniaceae*, *Sauraujeae*), dithecisch, intrors oder sich später nach verschiedenen Richtungen wendend und extrors, mit Längsspalten oder selten (*Saurauja*, *Pentaphylax*) mit Poren auf dem Scheitel aufspringend. Staminodien sehr selten (bei *Omphalocarpum* 5 schuppenförmige, mit den Kronblättern abwechselnde). G ($2-5$), selten (*Laplacea*) bis (10) , mit eben so vielen vollständigen Fächern und gleicher Zahl von (bald freien, bald verwachsenen) Griffeln oder Narben; Samenknospen selten je 1 (*Pelliciera*) oder wenige (2 bei *Pentaphylax* und *Stuartia*, 2—4 bei *Ternstroemia* etc.), meist ∞ im Innenwinkel der Fächer, aufsteigend oder horizontal und dann anatrop (*Marcgraviaceae*, *Rhizoboleae*), oder hängend und dann anatrop oder campylotrop (*Camellia*, *Gordonia*, *Ternstroemia*). Frucht bald fleischig, lederig oder holzig und nicht aufspringend (*Rhizoboleae*, *Ternstroemia*, *Pelliciera*, *Omphalocarpum* etc.), oder dieselbe mehr oder weniger kapselartig und fachspaltig (*Pentaphylax*, *Stuartia*, *Gordonia*, *Camellia* etc.) oder wandspaltig (*Bonnetia*, *Caraipa* etc.) aufspringend. Samen ohne oder mit wenigem (*Rhizoboleae*, *Marcgraviaceae*, die meisten *Gordoniaceae* und *Bonnetiaceae*), selten mit reichem, fleischigem Endosperm (*Sauraujeae*, einzelne *Ternstroemiaceae* etc.). Embryo gerade (*Bonnetiaceae*, ferner *Camellia*) oder meist gebogen (*Caryocar*, *Ternstroemia* etc.) oder spiralig (*Anthodiscus*), das Würzelchen nach verschiedenen Seiten schauend, die Cotyledonen

von verschiedener Grösse und Form. — Ca. 260 Arten, die meisten derselben in den heissen Regionen Amerika's, Asien's und der südasiatischen Inseln. Von tertiären Blattresten rechnet man 2 zu Ternstroemia, 2 zu Saurauja und 1 mit ? zu Freziera (Schimp. Pal. végét. III. 126). Wichtigste Gattung:

Thea L. Immergrüne \bar{t} oder \bar{t} mit abwechselnden, lederigen oder krautigen, glänzenden, meist gesägten, einfachen Blättern. B einzeln oder in wenigblüthigen Büscheln achselständig (vgl. S. 645), sitzend und aufrecht (Camellia) oder gestielt und abwärts gebogen (Thea), unter ihnen 2 Vorblätter und 1—2 (Thea) oder 3—6 (Camellia) schuppenförmige, in den K überleitende Blättchen (S. 645). K 5, dachig. C 5, seltener 6 bis mehr (in gefüllten B bei Camellia ∞), die in der Knospe dachigen Blätter am äussersten Grunde unter sich und mit den äusseren Staubgefässen zusammenhängend. A ∞ , die äusseren auf kurze Strecke oder selten höher unter sich verwachsen, die inneren 5 (Thea) oder 10—15 (Camellia) frei; Antheren schaukelnd, zuletzt extrors. G 3—5 fächerig (bei Thea 3 fächerig), die 3—5 Griffel (3 bei Thea) frei oder mehr oder weniger hoch röhrig verwachsen, die freien Schenkel röhrig. Samenknospen in jedem Fache 4—5. hängend, anatrop. Kapsel holzig, fachspaltig, die Fächer durch Abort oft nur 1samig. Samen dick, ohne Endosperm, mit geradem Embryo mit dicken, fleischigen, planconvexen Cotyledonen und kurzem, aufwärts gerichtetem Würzelchen. Ca. 14 im tropischen und östlichen Asien und auf den indischen Inseln heimische Arten. Die Gattungen Thea und Camellia sind so wenig verschieden, dass sie oft, wie hier, vereinigt werden (von Baillon als Thea, von Bentham et Hooker als Camellia). Vgl. auch Seemann, Synopsis of the genera Camellia and Thea. Transactions of the Linn. Soc. London. XXII. 337. tab. 60, 61. — *Th. chinensis* L. (Th. Bohea L., Th. viridis L., Th. stricta Hayne, Camellia Thea Lk., C. viridis Lk., C. Bohea Griff., Theestrauch, chinesischer Thee, Thé, Tea). \bar{t} von meist 1—2, seltener bis 9 Mtr. Höhe, mit kahlen oder seidig-haarigen Zweigen und Blattstielen. Blätter kurz gestielt, 2—12 Cmtr. lang, lanzettlich, verkehrt-eilanzettlich oder länglich-eiförmig, zugespitzt, gesägt, beiderseits kahl oder auf den Nerven mehr oder weniger behaart. B von der Grösse der Apfelblüthen, weiss, wohlriechend. Blütenstiele mit 2—3 Bracteen unter dem K. Kelchblätter rundlich, stumpf, kahl oder seidenhaarig. Kronblätter 5, abstehend, verkehrt-eiförmig, stumpf, auf dem Rücken kahl oder weichhaarig. Staubgefässe und Griffel kahl. Fruchtknoten zottig-behaart. Kapsel kahl. Samen glänzend braun, von Kirschkerngrösse. Wild in Assam; cultivirt in Ostindien, China und Japan. Abbild. Hayne, Arzneigew. VII, Taf. 27—29. Nees v. Esenb. Plantae medicin. tab. 426—428. Liefert den chinesischen Thee (Folia Theae, Ph. austr. 202; Ph. hung. 445; Cod. med. 91. Berg, Waarenk. 288), dessen Hauptsorten, schwarzer und grüner Thee, nicht von verschiedenen Pflanzen (den ehemals Arten betrachteten, jetzt der vielen Uebergänge wegen kaum noch als Varietäten zu unterscheidenden Th. Bohea, viridis und chinensis) stammen, sondern auf verschiedener Behandlung der viermal im Jahre geernteten Blätter beruhen. Bestandtheile des Thee's sind: ätherisches Oel (die aufregende Wirkung bedingend, 0,6—1%, im grünen Thee mehr als im schwarzen), Gerb- und Gallussäure (im grünen Thee mehr als im schwarzen, im letzteren die schwarze Farbe aus dem Gerbstoff hervorgegangen), Thein (= Coffein — in wechselnder Menge von 0,4—4,8%, in beiden Sorten nicht verschieden — Husemann, Pflanzenstoffe 356), Harz (im schwarzen Thee mehr als im grünen), Boheasäure (Husemann 745). Das fette Oel der Samen kann wie Olivenöl benutzt werden. Thee, in China seit den ältesten Zeiten cultivirt (bekannt und getrunken schon im 4. Jahrhundert, gegen Ende des 8. Jahrhunderts schon besteuert und um diese Zeit auch nach Japan verpflanzt), wurde erst im 17. Jahrhundert (1636 in Paris, 1678 in England) in Europa eingeführt. Seine Einfuhr steigerte sich bald bedeutend. Sie betrug in England 4713 Pfd. im Jahre 1678; 1725 wurden schon 370323 Pfd. in England consumirt, 1801 bereits 23730150 Pfd. und 1863 von 136 Mill. Pfund eingeführten Thee's in England allein 85206779 Pfd. verbraucht. — *Th. japonica* Baill. (Th. Camellia Hoffm., Camellia japonica L.). Bekannter Zierstrauch aus Japan.

105. Familie. Dilleniaceae.¹

♂ und ♀ (oft schlingend), selten Halbsträucher oder Kräuter (*Acrotrema*). Blätter abwechselnd, sehr selten gegenständig (*Hibbertia*-Arten), ganz oder gezähnt, sehr selten fiederschnittig (*Acrotrema*) oder 3spaltig (*Pachynema*) oder auf kleine Schuppen reducirt (*Pachynema*); Nebenblätter 0 oder dem Blattstiele flügelartig angewachsen und hinfällig (*Wormia*). B *, ♀ oder durch Abort polygam-diöcisch (*Tetracera*- und *Actinidia*-Arten), in sehr verschiedenartigen Inflorescenzen. K 5, selten 3, 4 oder ∞ (letzteres bei *Empedoclea*), bleibend, in der Knospe dachig. C 5 mit den Kelchblättern alternirend, selten weniger (*Trisema*, Arten von *Curatella*, *Doliocarpus* etc.), frei, in der Knospe dachig. A selten in geringer Zahl (10 obdiplostemonische und die epipetalen länger bei *Adrastaea*; 10 oder durch Abort weniger bei *Pachynema*; 5 in 2—5 oder mehr Antheren tragende Zweige gespalten oder selten einzelne einfach bleibende bei *Candollea*, wo sie aus 5 Primordien hervorgehen); meist A ∞ und vielreihig (*Tetracera*, *Dillenia*, *Wormia*, Section *Cyclandra* der Gattung *Hibbertia*), bisweilen die inneren länger als die äusseren und zuweilen steril (*Capellia*); oder das Androeceum nur auf einer Seite (neben Kelchblatt 1 und 4) fruchtbar und zwar so, dass auf der entgegengesetzten Seite Staminodien stehen, die (wie auch wohl die fruchtbaren A) in Gruppen zusammengedrückt sind und sich nach Payer auf alternipetale Primordien zurückführen lassen (Section *Hemipleurandra* der Gattung *Hibbertia*, auch wohl wie die folgenden als eigene Gattung betrachtet), oder die sterile Hälfte ganz unterdrückt und der Platz in der B leer (Sect. *Pleurandra* der Gatt. *Hibbertia*), oder auch in der fruchtbaren Hälfte die äusseren Staubgefässe steril (Sect. *Hemistemma* der Gattung *Hibbertia*). Im Uebrigen die Staubgefässe hypogyn oder (bei *Crossosoma*) perigyn, die Antheren seitlich oder innen mit Längsrissen oder auf dem Scheitel mit Poren aufspringend. G aus 1— ∞ freien oder mehr oder weniger verwachsenen Carpellern gebildet und zwar G 1 mit 2 aufrechten Samenknospen bei *Davilla*-Arten, G 1 mit 2—3 aufsteigenden Samenknospen bei *Delima*. G 2 mit je 2 aufsteigenden Samenknospen bei *Adrastaea*, G 3—5 mit je ∞ 2reihigen Samenknospen bei *Tetracera*, G 5—20 mehr oder weniger verwachsen mit je ∞ 2reihigen Samenknospen bei *Dillenia*, G ∞ zu einem ∞ fächerigen Fruchtknoten mit je ∞ 2reihigen Samenknospen völlig verwachsen bei *Actinidia*, etc. Griffel getrennt, terminal oder etwas rückenständig. Samenknospen anatrop. Carpelle bald innen oder auf dem Rücken balgkapselartig aufspringend, bald geschlossen oder beerenartig. Samen fast stets mit *Arillus* (*Dillenia* ohne solchen). Endosperm fleischig, der kleine Embryo in der Nähe des Nabels. — Ca. 180 fast ausschliesslich tropische Arten, etwa die Hälfte derselben in Australien heimisch.

106. Familie. Clusiaceae.²

♂ und ♀, bisweilen epiphytisch (Arten von *Clusia*, *Renggeria*), selten schlingend (*Clusia*-Arten), mit harzigem (*Clusia*, *Tovomita*) oder gummiartigem (*Chrysochlamys*), oft gelb gefärbtem (*Garcinia*, *Rheedia*, *Pentadesma*) Saften. Blätter gegenständig und häufig decussirt, selten (bei *Ochrocarpus*- und *Quiina*-Arten) quirlig, gross und lederig, fiedernervig, meist einfach, ganzrandig und ohne Nebenblätter, selten (bei Arten von *Quiina*) gezähnt oder fiederschnittig und mit Nebenblättern. B *, meist polygam (*Mammea*,

¹ Eichl. Diagr. II. 250. Payer, *Organogénie* 233, tab. 51. Baill. Hist. I. 89. Benth. Hook. Gen. I. 10. DC. Prodr. I. 67.

² Eichl. Diagr. II. 252. Planchon et Triana, *Mémoire sur la famille des Guttifères*; Paris 1862. 8°, mit 6 Taf.; und in *Ann. sc. nat. sér. 4. XIII—XV. Baillon, Sur la Quapoya scandens Aubl. ... et les affinités des Clusiacées*; Bull. de la soc. Linn. de Paris 1876, pag. 77. Baill. Hist. VI. 392. DC. Prodr. I. 557. Benth. Hook. Gen. I. 167.

Garcinia, Calophyllum) oder diöcisch (Arten von Clusia, Renggeria, Rengifa, selten ♂ (bei Symphonia, Moronobea, Kayea, Mesua), einzeln oder gebüschelt end- und achselständig oder in wenigblüthigen Cymen oder in Rispen oder selten in Trauben, bald klein (Renggeria, Rengifa, Havetiopsis, Balboa), bald gross und ansehnlich (Platonia, Garcinia, Clusia-Arten); bisweilen dicht unter der B eine Anzahl kleiner, bracteenartiger Hochblättchen (wie bei manchen Ternstroemiaceen, S. 645 — Clusia-Arten, Rengifa). K 2—6 (häufig 5, 4—6 bei Clusia, 4 bei Garcinia, 2 bei Rheedia), die Blätter in der Knospe dachig, oft decussirt, bisweilen in der Knospe verwachsen und beim Oeffnen der B sich klappig in 2 Blätter trennend (Ochrocarpus, Mammea). C meist 4—6 (4 bei Havetiopsis, Rheedia, Mesua, Garcinia etc.; 5 bei Platonia, Symphonia etc.), selten mehr (4—9 bei Clusia, Chrysochlamys; 4, 5 oder 8 bei Quiina, 4—6 bei Mammea), die hypogynen Blätter in der Knospe dachig oder gedreht, selten decussirt (Rheedia), sehr selten fast klappig (bei einer Garcinia-Art). ♂ B mit A ∞ , hypogyn, selten die Staubgefässe in der Zahl der Kronblätter (Havetia mit 4) oder doppelt oder 3mal so viele (Havetiopsis mit 4, 8 oder 12), die Filamente frei (Tomovita) oder bis zu verschiedener Höhe und in verschiedener Weise verwachsen (an der Basis nur wenig vereinigt bei Arten von Mesua, Kayea, Mammea etc.; zu einem Discus bei Renggeria, Havetia etc.; zu einer gelappten und aussen auf den Lappen die Antheren tragenden Röhre bei Symphonia; zu 4 epipetalen Bündeln bei Arten von Garcinia; etc.); Antheren extrors oder selten intrors, bisweilen mehr als 2fächerig (Clusia-Arten), in verschiedener Weise aufspringend; Pistill mehr oder weniger rudimentär oder 0. ♀ und polygame B mit Staminodien oder Staubgefässen in geringerer (oft bestimmter) Zahl und weniger verwachsen, als in den ♂. Ovarium auf flachem Receptaculum oder von einem Discus umgeben, 2— ∞ fächerig (5—10fächerig bei Clusia, 5fächerig bei Rengifa, Renggeria etc., 4fächerig bei Havetiopsis, 2—12fächerig bei Garcinia, meist 3fächerig bei Rheedia), selten nur 1fächerig (Calophyllum, Kayea), die Fächer mit 1— ∞ Samenknospen im Innenwinkel oder aus der Basis aufrecht (∞ bei Clusia, Symphonia etc., 2—4 bei Havetia, 1 bei Calophyllum). Narben so viele als Fruchtknotenfächer, bald sitzend oder fast sitzend oder (z. B. bei Garcinia) schildförmig oder lappig verschmolzen, bald auf mehr oder minder verlängertem Griffel schildförmig oder lappig (Calophyllum, Mesua), oder sehr selten die Griffel getrennt (Quiina). Frucht bald fleischig-lederig und beerenartig (Garcinia, Rheedia) oder steinfruchtartig (Mammea), bald eine wandspaltige Kapsel (Clusia, Rengifa, Havetia). Samen häufig mit Arillus (Clusia, Renggeria, Rengifa), ohne Endosperm, mit sehr dicker, fleischiger Radicula von der Form des Samens und kleinen, schuppenförmigen Cotyledonen (Clusia), oder letztere verwachsen oder kaum sichtbar getrennt (Garcinia), oder Cotyledonen 0 (Symphonia), oder die Radicula kurz und die Cotyledonen stark entwickelt (Quiina, Mammea). — Ca. 230 tropische Arten, die Mehrzahl in Amerika und Asien.

1. *Unterfamilie. Clusiaceae.* B polygam-diöcisch, mit dachigem K. Fruchtknotenfächer mit 1— ∞ Samenknospen. Narben getrennt, sitzend oder auf sehr kurzem Griffel. Frucht eine wandspaltige Kapsel. Embryo mit dickem, fleischigem Würzelchen und sehr kleinen oder kaum unterscheidbaren Cotyledonen. — Clusia, Rengifa, Renggeria, Havetia, Balboa, Chrysochlamys, Tomovita.

2. *Unterfamilie. Symphonieae (Moronobeeae).* B meist ♂. K dachig. Staubgefässe in epipetalen Bündeln. Fruchtknotenfächer mit 2— ∞ Samenknospen.

Griffel verlängert, mit so vielen die Narben tragenden Aesten, als Ovarfächer vorhanden. Beerenfrucht. Embryo fleischig, ungegliedert, ohne Cotyledonen. — *Symphonia*, *Platonia*.

3. *Unterfamilie. Garcinieae.* B polygam-diöcisch. K dachig oder selten klappig und dann verwachsen. Fruchtknotenfächer mit je 1 Samenknospe. Narben sitzend oder auf kurzem Griffel, ganz oder radial-gelappt. Beerenfrucht. Embryo mit fleischiger Radicula und ohne oder mit sehr kleinen Cotyledonen.

Garcinia L. ♂ mit meist gelbem Saft. Blätter gegenständig, meist lederig. B end- oder achselständig, selten einzeln, meist zu wenigen (oft 3) gebüschelt oder in rispigen Inflorescenzen. K 4 oder selten (die Unterart *Xanthochymus*) K 5, die dachigen Blättchen oft ungleich gross, die äusseren kleiner. C 4 oder 5, dachig. A ∞ , frei, oder in 4—5 epipetalen Bündeln mit je wenigen Antheren, oder in eine 4—6klappige, kopfige Masse mit sitzenden Antheren verwachsen (Fig. 164 *b*); die Antheren meist 2fächerig und mit Längsrissen oder auf dem Scheitel mit Poren aufspringend, selten schildförmig, 4fächerig und mit Deckel sich öffnend (die frühere Gattung *Hebradendron*, Fig. 164 *e*); in den ♀ B keine oder nur rudimentäre Staubgefässe (Fig. 164 *d*, die keuligen Körper im Umkreise des Pistilles). Pistill (in den ♂ B 0 oder rudimentär) mit 2—12 (häufig 4—5) Fruchtknotenfächern und fast sitzender, schildförmiger, ungetheilter oder radial-gelappter, glatter, warziger oder wulstiger Narbe (Figur 164 *e*, *f*). Beere mit von den Integumenten der Samenknospen stammender Pulpa erfüllt. Ca. 40 Arten, die meisten im tropischen Asien, nur wenige in Afrika und auf Madagascar.

G. Morella Desrousseaux (*G. Gutta Wight*, *G. pictoria Roxb.*, *G. Gaudichaudii* et *G. acuminata Planchon et Triana*, *Cambogia gutta Lindl.*, *Hebradendron cambogioides Graham*. Gummiguttbaum). Mittlgrösser ♂ von ca. 18 Mtr. Höhe, mit kurz gestielten, elliptischen bis lanzett-elliptischen, kurz und stumpf gespitzten, kahlen, oberseits glänzenden Blättern von 10 bis 12 Cmtr. Länge und 3—4 Cmtr. Breite. ♂ B zu 3—5 in den Blattachsen gebüschelt, sitzend oder (bei der var. *pedicellata Hanbury*, *G. Hanburyi J. D. Hook.*) kurz gestielt, mit K 4 und C 4 (Fig. 164 *a*), die A 30—40 auf halbkugeligem Receptaculum sitzend zu einem Köpfchen vereinigt (Fig. 164 *b*), mit Deckel sich öffnend (Fig. 164 *c*). ♀ B ein wenig grösser als die ♂, einzeln in den Blattachsen, in K und C den ♂ gleich,

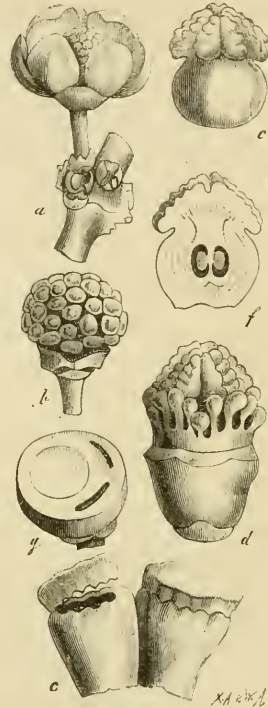

Fig. 164. *Garcinia Morella* Desr. var. *pedicellata* Hanb. *a* ♂ Blüthe. *b* Staubgefässe nach Entfernung von Kelch und Krone. *c* Geschlossenes und aufgesprungenes Staubgefäss. *d* ♀ Blüthe, Pistill und Staminodien nach Entfernung von Kelch und Krone. *e* Pistill. *f* Pistill habirt. *g* Reife, dreifache Frucht mit nur einem fruchtbaren Fache, quer durchschnitten. *a—f* vergr. *a, b, d—g* nach Hanbury, *c* nach Baillon.

mit 12—30 am Grunde ringförmig verwachsenen, das Pistill kranzartig umgebenden Staminodien mit gestielten, ovalen bis keuligen, sterilen Antheren (Fig. 164 *d*); Ovarium kahl, fast kugelig, 4-(seltener nur 3-)fächerig, die sitzende Narbe dachförmig, 4lappig, ihre am Rande wulstig-gekerbten Lappen schwach warzig (Fig. 164 *e, f*). Beere von der Grösse einer grossen Kirsche, vom bleibenden K gestützt, fast kugelig, röthlichbraun. Die typische Form ist in den feuchten Wäldern Süd-Indien's und Ceylon's, die var. *pedicellata* in Cambodscha, Siam und im südlichen Cochinchina heimisch. Von der typischen Form stammt das ceylonische, von der var. *pedicellata* das vorzüglich von Singapore, Penang und Canton aus in den Handel gelangende Gummigutti. Dieses giftige Gummiharz ist in den zahlreichen Gummigängen der Rinde des Baumes als ein hochgelber Saft enthalten, der durch Verwundung des Stammes zum Ausfliessen gebracht und in Bambusröhren aufgefangen wird, in denen man ihn erhärten lässt (die in cylindrischen Stangen in den Handel kommende Sorte); oder der Saft wird in Cocosschalen gesammelt oder man lässt ihn ohne Weiteres am theilweise geschälten Baume erhärten (die unregelmässigen Klumpen der Handelswaare).

Abbild. Hanbury (On the species of *Garcinia* which affords Gamboge in Siam) in Transactions of the Linnean Society XXIV, tab. 50; Science Papers pag. 326—331, mit Tafel. Abbildungen verwandter Arten finden sich bei: Berg u. Schmidt, Officin. Gew. Taf. XXXIII *d* (*G. monosperma Berg*); Hayne, Arzneigew. IX, Taf. 4 und Nees v. Esenb. Plantae medicin. tab. 421 (*G. Cambogia Desrouss.*).

Droge: *Gutti s. Cambogia s. Gummi-resina Gutti* (Gummigutti, Gomme gutte, Gamboge), Ph. germ. 174; Ph. hung. 219; Ph. ross. 198; Cod. med. 56; Ph. belg. 42; Brit. ph. 66; Ph. dan. 128; Ph. suec. 97; Ph. U. S. 31. Berg, Waarenk. 537. Flückig. Pharm. 19. Flückig. and Hanbury, Pharm. 83; Hist. des Drogues I. 160. Wiesner. Rohstoffe 85. — Präparate: *Pilulae catharticae compositae*, Ph. U. S. 244. *P. Guttae aloëticae s. Cambogiae compositae*, Brit. ph. 236; Ph. suec. 148.

Gummigutti kam 1603 von China nach Europa und wurde 1611 zuerst arzneilich benutzt. Das schön rothgelbe, auf der bestäubten Oberfläche etwas grünlichgelbe, glänzend-muschelig-brechende, in Alkohol leicht lösliche, in Wasser trotz der geringen Menge des Gummi eine kleberige, gelbe Emulsion gebende Gummiharz enthält: bis 72% Harz (Gambogiasäure, Gummiguttgelb — Husemann, Pflanzenstoffe 753), 15—20% Gummi und Phloroglucin (Husemann S. 701).

G. indica Choisy (*G. purpurea Roxb.*) ist ein im westlichen Ostindien heimischer ♂ mit hängenden Zweigen und dunkelgrünen Blättern; die ovalen 2fächerigen Antheren öffnen sich mit 2 Längsspalten; die einzeln endständigen ♀ B zeigen die Staminodien in 4 Bündeln und besitzen einen 4—8fächerigen Fruchtknoten; die die Grösse eines kleinen Apfels besitzenden Früchte schliessen die Samen in einer sauren, purpurfarbenen Pulpa ein. Aus den nieren- oder halbmondförmigen bis oblongen, zusammengedrückten Samen wird die Stearinsäure und Myristinsäure enthaltende Kokum-Butter (*Oleum Garciniae*, Flückig. and Hanbury. Pharm. 86; Hist. des Drogues I. 167) der Inder gewonnen. — *G. Mangostana L.* ♂ in Ostindien heimisch, im ganzen tropischen Asien der etwa pomeranzengrossen, wohlriechenden, äusserst angenehm süsslich-säuerlichen, aromatischen Früchte wegen cultivirt; die Fruchtschale enthält Mangostin (Husemann, Pflanzenstoffe 754).

4. *Unterfamilie. Calophylleae* (Mammeae). B polygam-diöcisch oder ♀ . K dachig oder klappig und dann verwachsen. A ∞ , frei oder am Grunde ins-

gesammt verwachsen. Fruchtknoten mit 1—4 Fächern mit je 1 Samenknoſpe. Griffel verlängert, am Ende ſchildförmig- oder kopfig-erweitert oder verzweigt. Beeren-, ſelten Kapſelfrucht. Embryo mit groſſen, planconvexen, freien oder verwachſenen Cotyledonen.

Mammea L. K zuerſt verwachſen, ſpäter 2klappig ſich öffnend. Fruchtknoten 2—4fächerig. Narbe ſchildförmig oder breit-gelappt. — *M. americana L.* Weſtindischer ♂ mit wohlſchmeckenden, in der Heimath allgemein gegessenen Früchten.

Calophyllum L. K 4, freiblätterig, dachig. Fruchtknoten 1fächerig. Narbe ſchildförmig. — *C. Inophyllum L.* ♂ in Oſtindien und Cochinchina, liefert das nicht mehr officinelle oſtindiſche *Tacamahaca*-Harz (*Resina Tacamahaca*; Berg, Waarenk. 560); Abbild. Nees v. Eſenb. *Plantae medicin.* tab. 422. — *C. Tacamahaca Willd.*, ♂ auf Madagascar und den Mascarenen, liefert Bourbon-Tacamahaca (Berg a. a. O.); Abbild. Nees v. Eſenb. *Plantae medicin.* tab. 423.

5. Unterfamilie. *Quiineae.* B polygam-diöciſch. K dachig. A ∞ , frei. Fruchtknoten mit 2—3 Fächern mit je 2 Samenknoſpen. Griffel mehrere, frei. Beerenfrucht. Embryo mit groſſen, freien Cotyledonen. — *Quiina.*

107. Familie. Ochnaceae (mit Einſchluss der Sauvagesiaceae).¹

♂ oder ♀ , ſelten Kräuter oder Halbſträucher (viele Sauvagesiae). Blätter abwechſelnd, mit Nebenblättern, kahl, lederig, beiderſeits glänzend, meiſt einfach (nur bei *Godoya*-Arten gefiedert), der Rand oft geſägt. B * (nur bei *Luxemburgia* ſchwach \uparrow), ♀ , einzeln in den Laubblattachſeln (*Neckia*, *Leitgebia*) oder häufiger in verſchiedenartigen Inflorescenzen. K meiſt 5, ſelten 4 (*Tetramerista*, doch die Stellung der Gattung hier ?), ſelten 10 (*Blastemanthus*, bei welcher Gattung jedoch die äuſſerſten kürzeren Blätter auch als *Involucrum* nach Art von *Camellia* — S. 645 — gedeutet werden), die ſehr häufig häutigen Blätter frei, in der Knospe dachig. C 5, ſelten 4 (*Tetramerista*) oder 10 (*Ochna*-Arten), die Blätter frei, in der Knospe dachig oder gedreht. Zwischen C und A ſind biſweilen 5— ∞ ſchuppen-, zungen- oder fadenförmige, freie oder verwachſene Staminodien vorhanden (*Leitgebia*, *Sauvagesia*, *Neckia*, *Schuurmansia*, *Lavrada*). A 5— ∞ (5 mit der C alternde bei den Sauvagesieen: *Leitgebia*, *Schuurmansia*, *Sauvagesia*, *Lavrada*, *Neckia*: 5 + 5 bei *Brackenridgea*, *Blastemanthus* etc., 8 bei *Luxemburgia*, ∞ in meiſt 3 Wirteln bei *Ochna* etc.), die Filamente frei, meiſt kurz, die 2fächerigen Antheren der Länge nach oder an der Spitze aufſpringend. G aus 2—10 oder mehr Carpelln gebildet (2—5 bei *Elvasia*, 3—10 oder mehr bei *Ochna*, 5 bei *Euthemis*, 3 bei *Sauvagesia*, *Leitgebia* etc.) und dieſelben bald völlig apocarp, 1fächerig und nur durch den zwischen ihnen grundſtändigen Griffel zuſammengehalten (*Ochna*, *Ouratea*), bald völlig syncarp und 1fächerig oder unvollſtändig gefächert mit Parietalplacenten (*Poecilandra*, *Wallacea*, *Euthemis*) oder vollſtändig gefächert. Griffel einfach, gerade oder gebogen, ſelten an der Spitze nach der Zahl der Carpellblätter geſpalten. Samenknoſpen zu 1 (*Ochna*, *Ouratea*) oder 2 (*Euthemis*) oder ∞ in jedem Fache. Frucht eine Beere (*Euthemis*), Steinfrucht (*Ochna*, *Ouratea*) oder Kapſel (*Luxemburgia*, *Godoya*, *Wallacea*, *Sauvagesiae*). Samen mit meiſt häutiger Testa, ohne (*Ochna*, *Ouratea*, *Elvasia*) oder mit Endosperm (*Euthemis*, *Luxemburgia*, *Sauvagesiae*), ihr groſſer Embryo gerade oder ſelten gekrümmt. — Ca. 170 tropiſche, beſonders (die kapſeltragenden ſämmtlich in Amerika heimische Arten.

¹ Eichl. *Diagr.* II. 257. Baillon, *Hist.* IV. 339, 357. Engler, Ueber Begrenzung und ſystemat. Stellung der natürl. Familie d. Ochnaceae; *Nova Acta XXXVII*, Heft 2, mit 2 Taf. (Dresden 1875). Benth. *Hook. Gen.* I. 116, 316.

108. Familie. Dipterocarpaceae.¹

♂ von oft bedeutender Höhe, selten hoch schlingende ♂ (Ancistrocladus). Blätter abwechselnd, ungetheilt, selten gekerbt, fiedernervig. Nebenblätter meist klein, unansehnlich und hinfällig, bisweilen (Dipterocarpus) gross und die Blätter in der Knospe einschliessend und später abfallend. B *, ♀, in traubigen oder rispigen, axillären oder durch Anwachsen supraaxillären Inflorescenzen, ihre Deckblätter meist klein oder 0. K (5), sein glockenförmiger Grund frei oder seltener dem Fruchtknoten angewachsen und dann fast oberständig (bei Ancistrocladus, Anisoptera, Pachynocarpus), seine Abschnitte in der Knospe dachig oder fast klappig, nach der Blüthezeit alle zu gleich grossen Flügeln auswachsend (Dryobalanops), oder die 2 (Dipterocarpus, Hopea) oder 3 (Doonia, Shorea) ältesten Abschnitte sich zu Flügeln vergrössernd, die übrigen klein bleibend, oder bei der Fruchtreife 2 grosse und 3 kleine Flügel vorhanden (Anisoptera), oder die Kelchabschnitte nach der Blüthezeit unverändert (Monoporandra, Vatica) oder zur Zeit der Fruchtreife undeutlich (Pachynocarpus). C 5, die in der Knospe gedrehten Blätter frei oder ganz am Grunde verwachsen. A ∞ in ∞ Wirteln, selten 10 paarweise vor den Kronblättern (Petalandra) oder 15 (10 fast in 1 Wirtel vor und zwischen den Kronblättern, 5 vor den Kelchabschnitten: Vatica), oder selten 5 (Monoporandra) oder 5 oder 10 (Ancistrocladus), hypogyn oder fast perigyn, die kurzen und am Grunde oft verbreiterten Filamente frei oder am Grunde unter sich oder selten mit der C zusammenhängend, die dithecischen Antheren intrors oder seitlich mit Längsspalten sich öffnend, ihr Connectiv bisweilen stachelartig verlängert. G (3), selten (2), meist frei und oberständig, selten fast unterständig (Ancistrocladus, Anisoptera, Pachynocarpus), 2—3fächerig, selten 1fächerig (Ancistrocladus, Lophira); Samenknochen anatrop, 2 neben einander im Innenwinkel jedes Faches, selten nur 1 grundständige (Ancistrocladus) oder ∞ auf Basilarplacenta (Lophira); Griffel einfach oder an der Spitze kurz gelappt (bei Ancistrocladus sehr dick, kugelig bis oblong und mit 3 auf seinem Scheitel stehenden, narbentragenden Aesten). Frucht meist nicht aufspringend, selten wandspaltig-3klappig (Dryobalanops), frei oder vom vergrösserten K eingeschlossen oder diesem angewachsen, durch Abort meist 1-, selten 2samig. Endosperm 0. Cotyledonen von sehr verschiedener Ausbildung. Ca. 112 durchweg tropische Arten.

1. *Dryobalanops Gaertn.* Nur 1 Art: *D. camphora Colebr.* (*D. aromatica Gaertn.*). ♂ mit gestielten, eiförmigen, zugespitzten, sehr dicht-fiedernervigen Blättern und lineal-lanzettlichen, hinfalligen Nebenblättern. B in end- und achselständigen, fast rispigen Inflorescenzen. K tief 5spaltig, mit 1 Cmr. langen Abschnitten, die 5 weissen Kronblätter länger als der K. A ∞ mit kurzen Filamenten, intrors Antheren und zugespitztem Connectiv. G frei, 3fächerig, mit ungetheiltem, schlaunkem Griffel. Frucht eine an der Spitze 3klappige Kapsel, von dem vergrösserten Kelchgrunde halb eingeschlossen, die Kelchabschnitte zu 5 fast gleichen, lanzett-spatelförmigen, bogig-abstehenden Flügeln vergrössert. Cotyledonen fleischig, sehr ungleich gross, ineinander gewunden, das grössere Keimblatt das kleinere umschliessend. Malayische Inseln. Abbild. Hayne, Arzneigew. XII, Taf. 17; ferner bei De Vriese, Mémoire sur le Camphrier de Sumatra et de Bornéo (Leiden 1856. 4^o, mit 2 Taf. fol.). Liefert den Borneo-, Sumatra- oder Baroscampher oder Borneol (Berg, Waarenkunde 611. Flückig. Pharm. 100. Flückig. and Hanbury, Pharm. 516; Hist. des Drogues II. 258), der etwas härter und weniger flüchtig als der Laurineen-Campher (S. 560) ist, nur in geringer Menge aus älteren Stämmen gewonnen und in Asien selbst verbraucht wird.

2. *Dipterocarpus Gaertn.* ♂ mit ganzrandigen oder buchtig-gekerbten Blättern und grossen, anfangs knospig zusammenschliessenden, später abfallenden und ringförmige Narben zurücklassenden Nebenblättern. B gross, in arblüthigen

¹ Eichl. Diagr. II. 262. Thiselton Dyer, A revision of the genera Dryobalanops and Dipterocarpus; Journ. of Bot. 1874. Baill. Hist. IV. 202. A. de Caudolle in DC. Prodr. XVI. 2. pag. 604 (und die im Prodr. als eigene Familien behandelten Ancistrocladeae, S. 601 und Lophiraceae, S. 638). Benth. Hook. Gen. I. 189.

axillären Trauben. K 5spaltig oder 5zählig, frei, 2 seiner Abschnitte zur Fruchtzeit als mächtige Flügel ausgebildet, 3 klein bleibend. A ∞ . G 3fächerig; Griffel ungetheilt oder an der Spitze kurz 3zählig. Frucht nicht aufspringend. Ca. 25 tropisch-asiatische Arten, von denen mehrere (*D. turbinatus Gaertn.*, *D. incanus Roxb.*, *D. alatus Roxb.*, *D. zeylanicus Thwait.*, *D. trinervis Bl.* etc.) den Gurjun-Balsam (Balsamum Gurjunae s. Dipterocarpi, Holzöl — Flückig. and Hanbury, Pharm. 88; Hist. des Drogues I. 170) liefern, der in Indien wohl statt des Copaivabalsams benutzt wird.

3. *Vateria L.* Harzreiche, kahle oder weichhaarige \bar{b} mit zu 1—3 achselständigen oder grosse terminale Rispen bildenden B. K zur Zeit der Fruchtreife kaum vergrößert. A 15— ∞ . G 3fächerig, mit pfriemenförmigem Griffel. Kapsel fast fleischig bis lederig, nicht aufspringend oder 3klappig. Ca. 12 tropisch-asiatische Arten. — *V. indica L.* (Hayne, Arzneigew. XI, Taf. 5) liefert aus den verwundeten Stämmen den Manila-Copal (Wiesner, Rohstoffe 127).

17. Ordnung. Columniferae.

B cyclisch, in K und C meist 5gliederig, der K in der Knospe fast ausnahmslos klappig, die C meist convolutiv. A der Anlage nach diplo- oder obdiplostemonisch, gewöhnlich durch Spaltung vervielfältigt, die Filamente dabei oft bündelweise vereinigt oder (bei Malvaceen) monadelphisch in Form einer Röhre, die Antheren dithecisich oder (bei Malvaceen) durch Halbiring monothecisich. G 2— ∞ , fast stets syncarp, mit vollständiger Fächerung, oberständig.

I. Antheren meist dithecisich.

1. A häufig monadelphisch, oder einzeln oder in Bündeln, der episepale Kreis einfach und steril oder unterdrückt, der epipetale dedoublirt. Antheren bisweilen monothecisich. Samenknospen in den Fächern 2— ∞ , aufsteigend oder horizontal: Sterculiaceae.
2. A frei oder nur am Grunde kurz vereinigt, im episepalen oder epipetalen Kreise oder in beiden dedoublirt, oder der eine oder andere Kreis auch unterdrückt oder steril. Samenknospen 1, 2 oder wenige bis ∞ , häufig hängend: Tiliaceae.

II. Antheren monothecisich. A monadelphisch aus 5 episepalen verzweigten Primordien. Häufig ein aus Hochblättern gebildetes Involucrum (Aussenkelch) unter der B vorhanden: Malvaceae.

109. Familie. Tiliaceae.¹

\bar{b} oder \bar{b} , selten Kräuter. Blätter abwechselnd, selten gegenständig (Plagiopteron, Arten von *Sloanea* und *Elaeocarpus*) oder fast gegenständig, einfach, ganzrandig oder gezähnt oder selten gelappt (*Sparmannia*, *Honkenya*), fieder- oder handnervig, mit meist kleinen und hinfälligen, selten grossen und bleibenden Nebenblättern; oder Nebenblätter 0. B \ast , ζ oder selten 1geschlechtig (*Vasivaea*, *Solmsia*), axillär oder terminal, selten einzeln (Arten von *Triumfetta* und *Corchorus*, bei letzterer Gattung bisweilen durch Uebergipfelung blattgegenständig), meist in Trauben oder einfachen oder

¹ Eichl. Diagr. II. 263. Payer, Organogénie 20, tab. 4, 5. Baillon, Hist. IV. 161. Bocquillon, Mémoire sur le groupe des Tiliacées; Adansonia VII. 17. Bayer, Monographia Tiliae generis; Verhandl. d. zool.-bot. Gesellsch. Wien XII. Masters, On the superposed arrangement of the parts of the flower. Journ. of the Linn. Soc. Bot. XV. Benth. Hook. Gen. I. 228. DC. Prodr. I. 503.

botrytisch zusammengesetzten Cymen (bei *Sparmannia* durch Uebergipfelung blattgegenständig) mit gewöhnlich wickelartiger Ausbildung, die Vorblätter oftmals unterdrückt, selten (bei *Lühea*) ein aus 6—10 kleinen Hochblättchen gebildetes Involucrum (*Calculus*) unter der B. K meist klappig (dachig bei *Echinocarpus* und *Rhopalocarpus*), meist 5zählig, selten nur mit 3 (*Prockia*-Arten) oder 4 Gliedern (*Prockia*-Arten, *Sparmannia*, *Heliocarpus*), die Blätter frei oder verwachsen (letzteres bei *Christiana*, *Antholoma*, *Diplodiscus*, *Brownlowia* etc.). C so viele als K oder weniger (Arten von *Prockia* und *Sloanea*, *Hasseltia*) oder 0 (Arten von *Grewia*, *Triumfetta* und *Prockia*), die Blätter mit denen des K alternierend, in der Knospe meist dachig, doch zuweilen auch gedreht (*Corchorus*) oder induplicativ-klappig (*Elaeocarpus*, *Tricuspidaria*) oder sich nicht berührend (*Mollia*) oder zerknittert (*Sparmannia*), meist frei, selten (*Antholoma*) verwachsen, bisweilen zerschlitzt oder gezähnt (*Elaeocarpus*, *Aristotelia*). A meist hypogyn, zuweilen sammt Fruchtknoten durch ein kurzes stiel- oder scheibenförmiges, oft drüsiges Internodium von der C entfernt (*Grewia*, *Elaeocarpus* etc.), selten schwach perigyn (*Hasseltia*, Arten von *Muntingia* und *Sloanea*), sein Typus diplostemonisch mit bald einfach bleibenden Gliedern, bald im alternipetalen oder epipetalen Wirtel dedoublirt und bisweilen in einem oder dem anderen Kreise steril oder 0. Wichtigere Typen des Androeceums sind nach Eichler a. a. O. folgende: A 5 + 5 (oder in 4zähligen B 4 + 4), einfach, zur Hälfte episepal, zur Hälfte epipetal (*Solmsia*, *Corchorus*-Arten); oder wie vorige und dazu noch ein epipetaler Kreis petaloider Staminodien (*Corchoropsis*); oder 5 + 5 ∞gliederige Bündel, die episepalen einfach, die epipetalen inneren tief 2spaltig (*Mollia*); oder 5 + 5 Gruppen freier oder wenig zusammenhängender Staubgefäße, die epipetalen steril, die episepalen fruchtbar (*Muntingia*), oder statt der sterilen Gruppen einfache Staminodien (*Brownlowia*); oder 5 epipetale fruchtbare Gruppen von Staubgefäßen mit 5 einfachen Staminodien alternierend (*Leptonychia*); oder überhaupt nur 5 episepale fruchtbare Gruppen vorhanden, die oft so wenig von einander geschieden sind, dass fast gleichmässige Polyandrie entsteht (*Triumfetta*, *Sloanea*), dabei die äusseren Staubgefäße bisweilen steril (*Sparmannia*) oder am Grunde der Bündel 5 kurz mit ihnen zusammenhängende, zerschlitzte Schuppen (*Lühea*); oder die wie im vorhergehenden Falle beschaffenen Gruppen fruchtbarer Staubgefäße sind epipetal (*Tilia*, *Plagiopteron*, *Hasseltia*) und entweder alle fruchtbar (unsere einheimischen *Tilia*-Arten) oder das innerste Glied jeder Gruppe zu einem petaloiden (oft noch Antherenspur tragenden) Staminodium umgebildet (manche amerikanische *Tilia*-Arten mit sogenannter „innerer Krone“, z. B. *T. americana*, *nigra* und *argentea*); oder das Androeceum gleichmässig polyandrisch (*Prockia*). Filamente fadenförmig; Antheren ditheisch, intrors oder seltener extrors oder seitlich mit Längsspalten, bisweilen (*Aristotelia*) mit apicalem Porus oder mit kurzer querer Klappe (*Elaeocarpus*) aufspringend. G (2—5), selten bis 10 (*Glyphaea*) oder gar bis 30 (*Apeiba*) Carpelle, meist dem Perianth isomer, mit der entsprechenden Anzahl von Fächern, die bald über die Kelchblätter (*Tilia*, *Sparmannia*), bald über die Kronblätter fallen (*Lühea*, *Grewia*, *Heliocarpus*), selten der Fruchtknoten im oberen Theile durch unvollständige Scheidewände fast 1fächerig (*Sparmannia*), selten die Carpelle frei und zu eben so vielen Früchten sich entwickelnd (*Brownlowia*, *Christiana*); Griffel meist einfach oder an der Spitze

in der Anzahl der Carpelle entsprechende Narbenlappen, selten bis zum Grunde getheilt, bisweilen die Narben gross, sitzend und getrennt (Carioptera) oder zu einer dicken, gefurchten Narbe verschmolzen (Muntingia); Samenknospen anatrope oder fast so, zu 1—2 aus der Spitze der Fruchtfächer hängend oder aus dem Grunde aufsteigend, oder in jedem Fache wenige bis ∞ (Apeiba, Prockia, Glyphaea) in 2— ∞ Reihen. Frucht 2—10- oder mehrfächerig oder durch Abort 1fächerig oder die Fächer durch zwischen die Samen sich einschiebende falsche Quer- oder Längswände ∞ fächerig. trocken (Tilia) oder steinfrucht- (Grewia) oder beerenartig (Prockia, Hasseltia) und nicht aufspringend, oder die einzelnen Carpiden sich in 3—5 nicht aufspringende Spaltfrüchte trennend (Columbia), oder eine fach- oder selten (Dubouzetia) scheidewandspaltige Kapsel vorhanden (Sparmannia, Corchorus etc.). Samen meist mit lederiger oder krustiger, zuweilen behaarter Testa, mit fleischigem Endosperm, sehr selten ohne Endosperm (Brownlowia); Embryo gerade, selten gekrümmt oder etwas gefaltet, mit ei- oder kreisrund-herzförmigen, laubigen oder zart-fleischigen Cotyledonen, selten die letzteren dick und mandelartig oder klein und mit der dicken Wurzel verschmolzen (Muntingia), das Würzelchen meist kürzer als die Cotyledonen. — Die über die ganze Erde zerstreute Familie zählt ca. 330 Arten, von denen die Mehrzahl die Tropen beider Erdhälften bewohnt. 33 tertiäre Pflanzenreste werden den Tiliaceen zugezählt, nämlich 11 Arten von Tilia (darunter einige mit Frucht), 6 Arten Grewia, 6 Grewiopsis-Arten, ferner Elaeocarpus mit 2, Apeibopsis mit 7 Arten (unter denen 5 Fruchtreste) und 1 Norden-skiöldia. (Schimp. Pal. végét. III. 114, 125.)

Tilia L. (Linde, Tilleul, Lime-tree). ♂ mit abwechselnden, am Grunde häufig schief-herzförmigen, gesägten Blättern mit hinfalligen Nebenblättern. Inflorescenzen als 3- oder mehrblüthige Trugdolden in der Achsel der Laubblätter, auf der einen Seite mit einem flügelartigen, dem Achselprosse halb angewachsenen Blatte (der sogenannten Bractee), auf der anderen mit einer kleinen basilären Knospe; das für gewöhnlich steril bleibende Flügelblatt ist das erste, das scheinbar erste Blättchen der kleinen Knospe das zweite Vorblatt des Blütenstandes und die in der Achsel des zweiten Vorblattes entwickelte Knospe ist für den Trieb des nächsten Jahres bestimmt. B ♂ , mit kurz-kegelförmigem Receptaculum. K 5, klappig. C 5, die Blätter in der Knospe dachig. A ∞ , mit freien oder nur ganz am Grunde zu 5 epipetalen Gruppen verbundenen Filamenten und extrorsen, mit Längsspalten sich öffnenden Antheren, alle fertil oder das innerste Staubgefäss jeder Gruppe in ein blumenblattartiges, oft noch ein Antherenrudiment tragendes Staminodium umgewandelt. Fruchtknoten sitzend, mit 5 episepalen Fächern mit je 2 aufsteigenden Samenknospen; Griffel einfach, die erweiterte, narbentragende Spitze 5zählig. Frucht fast kugelig, nussartig, nicht aufspringend, durch Abort 1fächerig, mit 1—2 Samen. Cotyledonen des oft gekrümmten Embryo breit, fast gelappt, mit gegen den Nabel eingebogenen Rändern. 8—10 (oft aber vielfach gespaltene) Arten in den gemässigten Klimaten der nördlichen Erdhälfte. Untergattungen: 1. Pentapetalae. Staminodien 0. C radförmig ausgebreitet. A 20—40, länger als C, ihre Antherenhälften verbunden oder nur wenig getrennt. Griffel nach der Blüthe nicht oder nur wenig verlängert. Behaarung der Blätter (wo vorhanden) stets aus einfachen Haaren bestehend (*T. ulmifolia*, *T. platyphylla*). —

2. Decapetalae. Staminodien (sogenannte innere C) vorhanden oder an ihrer Stelle A 5 mit breiteren, blumenblattartigen Filamenten. C nicht völlig ausgebreitet. A 50—70 mit getrennten Antherenhälften. Griffel sich nach der Blüthezeit verlängern. Behaarung der Blätter, wo vorhanden, aus sternförmigen Haaren gebildet (T. nigra, T. argentea).

T. ulmifolia Scop. (T. parvifolia Ehrh., T. europaea L. z. Th., Winterlinde). † bis 25 Mtr. Höhe, mit 2zeiligen, gestielten, schief-rundlich-herzförmigen, zugespitzten, beiderseits kahlen, unterseits meergrünen, in den Aderwinkeln rostfarben-bärtigen Blättern. Trugdolden 5—11blüthig, durch Umwendung des Flügelblattes nach oben gerichtet. B blassgelb oder weisslich. Nüsschen dünnchalig, undeutlich kantig. Laubwälder fast ganz Europa's, am häufigsten in Russland. Juni, Juli. Abbild. Berg u. Schmidt, Offic. Gew. Taf. XVIII b. Hayne, Arzneigew. III, Taf. 46. Nees v. Esenb. Plantae medicin. tab. 429. Eine var. intermedia DC. (T. vulgaris Hayne. Arzneigew. III, Taf. 47) zeichnet sich durch grössere, unterseits grüne, in den Aderwinkeln weisslich-bärtige Blätter, 5—7blüthige Trugdolden und etwas grössere B aus. — T. platyphylla Scop. (T. grandifolia Ehrh., T. europaea L. z. Th., T. pauciflora Hayne, Sommerlinde). † von 30 Mtr. Höhe, mit beiderseits grünen, weichhaarigen Blättern (grösser als bei voriger Art), 2—5blüthigen, hängenden Trugdolden und Holzigen Nüssen mit starken, rippenartigen Kanten. Laubwälder Europa's, doch mit etwas engerem Bezirke, als vorige Art. Juni, früher als vorige Art blühend (auch früher ausschlagend). Abbild. Hayne, Arzneigew. III, Taf. 48. — Das Holz beider Arten wird technisch verwendet (Wiesner, Rohstoffe 579); der Bast (Wiesner S. 414), welcher in Russland in grossem Maassstabe gewonnen wird, dient zur Fabrikation von Matten. Lindenholzkohle wird zum Zeichnen, zur Herstellung von Zahnpulvern etc. benutzt. Die innere Rinde war früher auch officinell (Cortex Tiliae; Berg, Waarenk. 186).

Droge: Flores Tiliae, Ph. germ. 149; Ph. austr. 203; Ph. hung. 447; Ph. ross. 169; Ph. helv. 55; Cod. med. 91; Ph. belg. 86; Nederl. A. 337; Ph. dan. 112; Ph. suec. 83. Berg, Waarenk. 318. Flückig. Pharm. 554.

Präparate: Aqua Tiliae, Ph. germ. 40; Ph. ross. 46; Ph. helv. 16; Cod. med. 415; Ph. belg. 129; Ph. dan. 50. Species pectorales, Ph. helv. 119. Sp. Puerperarum, Ph. helv. suppl. 102. Sp. laxantes St. Germain, Ph. austr. 183. Ptisana de floribus Tiliae, Cod. med. 347.

Bestandtheile: Aetherisches Oel, Schleim, Gerbstoff.

Corchorus L. Kräuter, Halbsträucher oder kleine B mit einfachen oder zuweilen auch sternförmigen Haaren und gesägten Blättern. B klein, gelb, einzeln oder zu wenigen auf kurzen Stielen achsel- oder blattgegenständig. K und C 5, selten 4. A ∞ oder selten doppelt so viele als Kronblätter, frei. G 2- bis 5fächerig, die Fächer mit ∞ Samenknochen. Kapsel verlängert-schotenartig und kahl oder kurz bis fast kugelig und borstig-stachelig, mit 2—5 Klappen fächerspaltig aufspringend, ∞ samig, selten auch zwischen den Samen quer gefächert. Samen hängend oder horizontal. Embryo häufig gekrümmt, mit laubigen Cotyledonen. Ca. 35 tropische Arten. — Die Bastfasern mehrerer \odot ostindischer Arten sind das unter dem Namen „Jute“ bekannte werthvolle Gespinnstmateriale, das namentlich in England in grossen Mengen zu groben, zur Verpackung, zu Säcken etc. dienenden Zeugen verarbeitet wird. Die grösste Quantität der Faser stammt von C. capsularis L. und C. olitorius L., die daher beide cultivirt werden; letztere Pflanze wird auch als Gemüse gegessen (Wiesner, Rohstoffe 393).

110. Familie. Sterculiaceae (mit Einschluss der Büttneriaceae).¹

Meist ♂ oder ♀ mit gewöhnlich weichem Holze, selten 2 Kräuter, sehr selten ☉ (Arten von *Ayenia*), die krautigen Theile und oft noch die älteren Zweige mehr oder minder dicht mit Sternhaaren, meist mit einfachen Haaren gemischt, besetzt. Blätter abwechselnd oder sehr selten (bei einigen Arten von *Lasiopetalum*) gegenständig, bald einfach und dann ganzrandig, gezähnt oder gelappt und fieder- oder handnervig, bald handförmig-3—9blättrig, fast stets mit Nebenblättern, sehr selten (Arten von *Lasiopetalum*) ohne solche. B ✖, meist ♀, selten durch Abort eingeschlechtig, bisweilen auch durch Fehlen der C unvollständig, in sehr verschiedenartigen, häufig axillären Inflorescenzen. K meist verwachsenblättrig und gewöhnlich bleibend, mehr oder minder tief 5-, selten 3- oder 4spaltig, selten anfänglich ganz geschlossen und zur Blüthezeit 2—5zählig unregelmässig aufspringend, sehr selten (*Lysiosepalum*) aus 5 freien Blättern gebildet, in allen Fällen mit klappiger Knospenlage. C 5, hypogyn, frei oder am Grunde mit der Staubgefässröhre verwachsen, in der Knospe dachig-gedreht; selten C 0 (*Sterculieae* und die meisten *Lasiopetaleae*) oder rudimentär (einzelne *Lasiopetaleae*). A 5—∞, mehr oder weniger monadelphisch oder auch (bei den meisten *Lasiopetaleen*) ganz frei, obdiplotemonisch, die Kronstamina oft durch *Dedoublement* vervielfältigt, die Kelchstamina fast stets zu einfachen Staminodien verkümmert oder auch 0; Antheren meist extrors, zuweilen (namentlich bei *Dedoublement*) nur monotheisch (so bei *Sterculieen*). G 2—5, sehr selten 10—12, oder gar nur G 1 (*Waltheria*), die epipetalen oder episepalen Carpelle syncarp bis apocarp, im ersteren Falle das Ovarium mit der der Fruchtblattzahl entsprechenden Anzahl von Fächern. Samenknospen in den Fächern 2—∞, sehr selten nur 1 (*Heretiera*, *Tarrietia*, *Ungeria*), aufsteigend oder horizontal, anatrop oder amphitrop, sehr selten (*Sterculia*-Arten) atrop. Griffel einfach oder in der Zahl der Ovarfächer gespalten oder selten so viele freie Griffel, als Carpelle vorhanden. Frucht trocken oder selten (*Theobroma*) fleischig, nicht aufspringend oder eine fachspaltige Kapsel oder sich in die nicht aufspringenden oder balgkapselartig sich öffnenden Fächer trennend. Samen nackt oder mit kurzer *Caruncula*, mit lederiger oder krustiger *Testa* oder die äussere Schalenschicht häutig, mit fleischigem *Endosperm* oder letzteres wenig entwickelt oder 0. Embryo gerade oder gebogen, die *Cotyledonen* häufig laubartig, flach oder faltigerunzelt oder gedreht, selten dickfleischig, die *Radicula* kürzer als die Keimblätter. — Ca. 520 fast ausschliesslich tropischen Klimaten angehörende lebende Arten; 59 Arten fossil in der Kreide oder meistens im Tertiär (*Sterculia* 16, *Bombax* 6, *Dombeyopsis* 22 tertiäre Arten; *Pterospermites* mit 15 Arten in Kreide und Tertiär — *Schimp. Pal. végét. III. 99*). Die wichtigsten Unterfamilien sind die folgenden:

¹ Eichl. *Diagr. II. 271*. Payer, *Organogénie* 41, tab. 9. Baillon, *Études organogéniques sur quelques genres des Byttneriacées; Adansonia II. 166*. Baillon, *Traité du développement de la fleur et du fruit. II. 26, tab. 2*. Baill. *Hist. IV. 57* (als Abtheilung der *Malvaceen*). Benth. *Hook. Gen. I. 214*. DC. *Prodr. I. 481*.

1. *Unterfamilie. Sterculieae.* B eingeschlechtig oder polygam, mit 2 transversalen Vorblättern, in axillären oder terminalen Rispen mit botrytischen ersten und cymösen letzten Verzweigungen. K häufig corollinisch gefärbt. C 0. A und G zusammen auf einem stielförmig verlängerten Internodium (Gynandrophorum). A 5—15, die extrorsen Antheren bisweilen monotheclisch, stets sitzend, zu 1—3 in Gruppen, im ausgebildeten Zustande jedoch so zwischen und nebeneinander geschoben, dass sie wie ein Köpfchen oder ein ireihiger Ring erscheinen. Staminodien 0. Carpelle zur Blüthezeit fast, zur Fruchtzeit völlig gesondert, über den Kelchtheilen stehend. Samen mit oder ohne Endosperm. — *Sterculia L.*, *Tarrietia Bl.*, *Heretiera Ait.*

2. *Unterfamilie. Helictereeae.* B meist ♂, einzeln in den Achseln von Niederblättern oder am alten Holze sich entwickelnd, oder in terminalen oder durch Uebergipfelung blattgegenständigen einfachen Cymen oder auch zu einfachen Trauben vereinigt. C 5blättrig. A und G auf sehr entwickeltem, stielförmigem Gynandrophorum, die 5—15 bisweilen sitzenden Antheren extrors. 1- oder 2fächerig, in Gruppen von 1—3 mit Staminodien wechselnd, selten (*Eriolaena*) Staminodien 0. Carpelle epipetal oder episepal, sowohl zur Blüthe- als zur Fruchtzeit bald apocarp, bald syncarp. Endosperm vorhanden oder 0. — *Ungeria Schott et Endl.*, *Pterospermum Schreb.*, *Helicteris L.* (Früchte oft spiralig gewunden).

3. *Unterfamilie. Dombeyaeae.* B ♀, in gestielten Dolden oder Köpfchen in den Achseln oberer Laubblätter und jede B meist noch mit einem 3blättrigen Involucellum (Aussenkelch. Bracteolen), selten B einzeln achselständig mit gewöhnlichen Vorblättern (*Pentapetes*). C 5. A 5, einfach (*Mehania*) oder durch Verzweigung (bei *Astrapaea direct* beobachtet) 10—∞, in Gruppen mit 5 Staminodien wechselnd oder letztere 0, die introrsen Antheren 2fächerig. Gynandrophorum 0. Endosperm vorhanden. Cotyledonen 2spaltig. — *Dombeya Cav.*, *Melhania Forsk.*, *Trochetia DC.*

4. *Unterfamilie. Hermannieae.* B ♀, in axillären oder terminalen Trauben. Doldentrauben oder Köpfchen etc. C 5, bei *Hermannia* die einzelnen Blättchen in einen rinnenförmig-concaven Nagel verschmälert, der je 1 Staubgefäss mehr oder weniger umfasst (Uebergang zur folgenden Unterfamilie). A 5 (nur die Kronstamina entwickelt), einfach, mehr oder weniger monadelphisch oder auch mit der C etwas verwachsen, bisweilen mit 5 Staminodien abwechselnd, die Staubfäden bisweilen (*Maheria*, *Hermannia*) petaloid verbreitert, die 2fächerigen Antheren extrors. Gynaeceum sitzend oder kurz gestielt, bisweilen nur aus 2 (*Dicarpidium*) oder 1 Carpellblatte (*Waltheria*) bestehend, sonst die Carpelle epipetal oder episepal. Endosperm vorhanden. Cotyledonen ungetheilt. — *Hermannia L.*, *Melochia L.*, *Waltheria L.*

5. *Unterfamilie. Buettnerieae.* B ♀, in terminalen oder durch Uebergipfelung auch blattgegenständigen Inflorescenzen, die bisweilen auch (*Theobroma*) aus dem alten Holze hervorbrechen. C 5, die Blätter mit einem meist breiten, kapuzenförmigen Basaltheile oder Nagel (in welchen sich in der Regel die Staubgefässe hineinbiegen) und absteigender oder zurückgekrümmter Spreite (Fig. 165 A—C), am Grunde der letzteren manchmal mit einfacher oder 2höhriger Ligula. A monadelphisch, 5 einfache Staubgefässe (Kronstamina) mit 5 vor den Kelchtheilen stehenden einfachen oder gespaltenen Staminodien wechselnd (*Buettneria*, *Rulingia*), oder die fertilen Staubgefässe mit gemeinsamen 5 Filamenten, doch die zusammen ein Kreuz bildenden extrorsen Antheren (nach *Baillon*) durch Spaltung doppelt, 2 obere Fächer der einen, 2 untere der anderen Anthere angehörend (so bei *Theobroma* und *Guazuma* — Fig. 165 D); in anderen Fällen sogar 3 Antheren auf der Spitze des gemeinsamen Staubfadens (*Theobroma*, *Guazuma*), oder 3—4 (*Abroma*) oder 5—6 (*Glossostemon*) je ein Bündel bildend. Ovarium 5fächerig, sitzend, die Fächer mit ∞ oder auch nur 2 Samenknospen. Endosperm vorhanden oder 0.

Theobroma L. (*Cacao Gürtn.*). \bar{h} mit grossen, ungetheilten, oblongen, fieder- oder aus der Basis 3—5nervigen Blättern und kleinen, hinfälligen Nebenblättern. B klein, an jungen Trieben achselständig oder meist aus dem alten Holze (selbst aus dem Stamme), d. h. aus der Achsel längst abgefallener Blätter hervorbrechend. einzeln oder meist gebüschelt und aus der Mitte des Büschels dann oft ein Zweig sprossend, die Inflorescenzzweige 1—3blüthig, die einzelnen dünnen Blütenstiele oberhalb der Basis gegliedert und unterhalb der Mitte mit 2 gegenständigen Vorblättchen. K 5spaltig oder -theilig. Kronblätter in der Knospe gedreht, mit kapuzenförmigem Basaltheile, oberhalb desselben plötzlich stark verschmälert, zurückgebogen und dann in eine spatelförmige Spreite verbreitert (Fig. 165 A—C). Staubgefässe am Grunde in eine becherförmige Röhre verwachsen (Fig. 165 A, B, D), mit den 5 linealischen oder lanzettlichen Staminodien 5 in die Corollenkapuzen hineingebogene Staubgefässbündel wechselnd, jedes auf einfachem Träger mit 2, selten 3 2fächerigen Antheren (Fig. 165 D—S. 658; bei 3 Antheren steht eine oben und in der Mitte). Fruchtknoten 5fächerig, seine Carpelle über den Kronblättern, jedes Fach mit 2 Reihen ∞ Samenknochen; Griffel 5, mehr oder weniger hoch verwachsen, die freien narbentragenden Enden nicht oder kaum verdickt. Frucht gross, beerenartig, später trocken und korkig-holzige, der Länge nach 5—10rippig, nicht aufspringend. Samen ∞ der Pulpa eingebettet, ohne Endosperm; Embryo gerade, gross, fleischig, mit dicken, lappig-gefalteten Cotyledonen und kurzer, cylindrischer Radicula. 6 im tropischen Amerika heimische Arten. (Bernoulli, Uebersicht der bis jetzt bekannten Arten von *Theobroma* — Denkschr. d. allgem. schweizer. naturforsch. Gesellsch. XXIV, 1869, mit 7 Taf. — unterscheidet 18 Arten.)



Fig. 165. *Theobroma Cacao L.* A Blüthe, vergr. B Dieselbe halbirt. C Blumenblatt. D Staubgefässröhre aufgeschnitten und ausgebreitet. — Nach Berg u. Schmidt.

Th. Cacao L. (Cacaobaum, Cacao-Tree, Cacaoyer). ♂ von 4 bis 12 Mtr. Höhe, mit 15—20 Cmtr. dickem Stamme, der von dunkel-zimmtbrauner Rinde bekleidet ist, ein bräunliches, poröses und leichtes Holz besitzt und eine ausgebreitete Krone mit reicher Belaubung entwickelt. Junge Zweige bräunlich-weichhaarig. Blätter 20—30 Cmtr. lang und 7—10 Cmtr. breit, kurz gestielt, eilänglich, oblong oder verkehrt-eilänglich, zugespitzt, am Grunde fast keilig-verschmälert und abgerundet oder stumpf bis fast herzförmig oder bisweilen auch etwas schief, sonst ganzrandig (Rand manchmal etwas wellig), fiedernervig, beiderseits kahl oder oberseits auf der Mittelrippe, unterseits auf den Nerven weich-sternhaarig, die jungen Blätter durch rosenrothe Färbung ausgezeichnet, die Nebenblätter lineal-pfriemlich, B 15 Mm. im Durchmesser; K und C rosenroth, ersterer bleibend, bis fast zum Grunde 5theilig, mit länglich-lanzettlichen, abstehenden und zuletzt zurückgeschlagenen, am Rande gewimperten Segmenten, die Blätter der C wenig länger als der K, ihre Platte kurz zugespitzt und am Rande gekerbt-gezähnelte. Staminodien lineal-pfriemlich, kahl oder behaart. Fruchtknoten 5kantig, in jedem Fache mit 14—16 Samenknochen. Frucht 15—20 Cmtr. lang und ca. 7 Cmtr. dick, spitz, am Stiele eingedrückt, mit 10 dicken, stumpfen, unebenen, unmittelbar aneinander stossenden Längsrippen, mit lederiger, hochgelber, orange gelber oder röthlicher, trocken brauner Schale, die 5 dünnen Scheidewände sich bei der Reife von den Fruchtwänden trennend und als blattartige Lappen zwischen den Samen liegend. Samen ∞ , horizontal, meist quer liegend, der schleimigen, farblosen, süsslichen Pulpa eingebettet und zu einer frei in der Frucht stehenden 5reihigen Säule vereinigt; jeder Same eiförmig, mehr oder minder plattgedrückt, bis über 25 Mm. lang und 15 Mm. breit, frisch fleischig und fast farblos, trocken mit zerbrechlicher, dünner, brauner Schale, der Nabel dicht unter dem breiteren und meist auch dickeren Ende als etwas hellere, glatte Stelle bleibend, die derbe Raphe bis zu dem am spitzeren Ende gelegenen Chalaza verlaufend und sich hier in mehrere Gefässbündel auflösend, welche verzweigt auf der Innenseite der Testa wieder bis zur Nabelgegend ziehen und auf der Oberfläche als zarte Adern sichtbar bleiben; innere Schicht der Samenschale als dünnes, schlüpferiges, farbloses Häutchen entwickelt, das zum Theil unregelmässig hin- und hergebogene, vorzugsweise in der Längsrichtung verlaufende Falten in die bis fast zum Centrum tief geklüfteten Cotyledonen sendet. Embryo die Samenschale vollständig ausfüllend, frisch weiss und fleischig, trocken ölig, graulich und violett gesprenkelt bis schwärzlichbraun, spröde, die Cotyledonen durch mässigen Druck in durch die tiefe gegenseitige Faltung derselben bedingte unregelmässige, scharfkantige Stücke zerspringend; Radicula circa 5 Mm. lang. — Der Cacaobaum ist im tropischen Amerika (Festland und Inseln) zwischen dem 23.^o n. und 20.^o s. Br. heimisch: er gedeiht vorzugsweise in geschützten Thälern und an Flussufern, steigt selten über 1000' ü. d. M. und wird sowohl in seiner Heimath, als auch im tropischen Asien und Afrika cultivirt. Der das ganze Jahr hindurch blühende Baum trägt vom 4—30. und selbst 50. Jahre, setzt aber von zahlreichen Blüten nur wenige Früchte an, die etwa 4 Monate zur Reife gebrauchen und meist zweimal im Jahre (in Mexiko im März und April, sowie im October) geerntet werden. Jeder Baum liefert jährlich nur 1—2 Kilo Samen. Die letzteren werden nach möglichster Befreiung von der anhängenden Pulpa

entweder sofort getrocknet (ungerottete Cacaos, die namentlich im südlichen Heimathgebiete gewonnen werden, und weniger geschätzt, weil an und für sich schon minder werthvoll sind); oder die der Frucht entnommenen Samen werden in mit Blättern bedeckten Haufen oder in Fässern und Kisten eingegraben einer sorgfältig zu leitenden Gährung unterworfen (gerottete Cacaos, die werthvolleren Sorten, welche sich in Folge des Gährungsprocesses durch milden, öligen Geschmack und vorzügliches Aroma von den bitteren, herben, ungerotteten, zum Theil auch von wilden Bäumen stammenden unterscheiden und häufig eine erdige Oberfläche zeigen).

Abbild. Berg u. Schmidt, Offic. Gew. Taf. XXXIII *e, f.* Hayne, Arzneigewächse IX, Taf. 35. Nees v. Esenb. *Plantae medic.* tab. 419.

Droge: Oleum Cacao s. Theobromae, Ph. germ. 242; Ph. austr. 146; Ph. lung. 325; Ph. ross. 287; Ph. helv. 90; Cod. med. 41, 340; Nederl. A. 211; Brit. ph. 229; Ph. dan. 165; Ph. suec. 134; Ph. U. S. 40. Berg, Waarenk. 623. Flüchtig. and Hanbury, Pharm. 95; Hist. des Drogues I. 184. — Semen Cacao, Ph. ross. 359; Ph. belg. 18; Ph. dan. 207; Ph. suec. 181. Berg, Waarenk. 456. Flüchtig. Pharm. 645. Wiesner, Rohstoffe 728. — Mitscherlich, Der Cacao u. d. Chocolate. 8^o. Berlin 1859.

Präparate: Unguentum Cacao, Ph. ross. 445. Pasta Cacao, Ph. dan. 175; Ph. suec. 144. P. Cacao cum Caraghen et P. C. cum Lichene islandico, Ph. dan. 175. Pastilli Magnesiae ustae, Ph. helv. suppl. 85. Trochisci Santonini, Nederl. A. 355; Ph. dan. 279. T. Lactatis ferrosi, Nederl. A. 354. Suppositoria div., Brit. ph. 307, 308; Ph. U. S. 284—288.

Bestandtheile der Samen (Embryo): fettes Oel (Cacaobutter, Oleum Cacao — Husemann, Pflanzenstoffe 1115), 43—53 %, in farb- und formlosen Klumpen in den dünnwandigen Parenchymzellen liegend; Eiweissstoffe 13 %; Stärke 10—18 %; Cacaoroth 3—5 %, in einzelnen Zellen und Zellenreihen der ungerotteten Samen als ein schön violetter oder blauer, in den gerotteten Samen als trüb rothbrauner Farbstoff vorhanden; Theobromin (Husemann, Pflanzenstoffe 96) 1½ % (in der ca. 12 % der Samen ausmachenden Samenschale 1 %).

Die Cacaocultur stand in Mexiko schon zur Zeit der Eroberung durch die Spanier in grösster Blüthe (die Stadt Tezeuco soll damals allein schon 2¾ Mill. Centner jährlich verbraucht haben). Bereits von 1520 ab bürgernten sich Cacao und Chocolate in Spanien ein, kamen jedoch erst 1606 von dort aus nach Italien und in der 2. Hälfte des Jahrhunderts auch nach Mitteleuropa und England. Die Wichtigkeit des Cacao als Genuss- und Nahrungsmittel ist bekannt; in Europa werden nach verschiedenen Schätzungen jährlich 20—30 Mill. Pfund verbraucht.

In den verschiedenen Handelssorten sollen auch die schwer unterscheidbaren Samen anderer Arten vorkommen, so von *Th. bicolor* HB. (Hayne, Arzneigew. IX, Taf. 36 u. 37; — Neu-Granada, Rio Negro), *Th. glaucum* Karst. (Columbien), *Th. guianense* Aubl. (Guiana); *Th. angustifolium* Sessé und *Th. ovalifolium* Sessé (Mexiko) liefern sogar den vorzüglichsten Cacao Soconusco und Cacao Esmeraldas.

6. Unterfamilie. *Lasiopetalaceae*. B ♂. C 0 oder rudimentär in Form von Schüppchen. Kronstamina stets einfach und oft völlig frei, Kelchstamina 0 oder als Staminodien. Antheren extrors oder intrors. G 3—5 apocarp oder syncarp. — *Lasiopetalum* Sm., *Lysiosepalum* F. Muell., *Thomasia* J. Gay.

111. Familie. Malvaceae (incl. Bombaceae).¹

⊙ oder 2 Kräuter oder ♂ oder ♀ mit weichem, leichtem Holze, die jüngeren Theile sehr häufig mit Sternhaaren mehr oder minder dicht besetzt. Blätter abwechselnd, einfach, meist handnervig und ganz oder handförmig eingeschnitten oder gelappt, selten fingerförmig zusammengesetzt (*Adansonia*); Nebenblätter frei, klein und oft sehr unscheinbar, schmal bis borstenförmig, hinfällig. B ✖, fast durchweg ♂ (bei *Napaea* diöcisch, bei *Hampea*, *Kydia* und vielen *Plagianthus*-Arten polygam-subdiöcisch), einzeln oder in mehrblüthigen Gruppen in den Achseln gewöhnlicher Laubblätter oder durch (oft bis alleinigen Bleiben der Nebenblätter gehende) Reduction der letzteren in endständigen traubigen oder corymbösen Blütenständen, unter jeder B häufig ein bald frei-, bald verwachsenblättriges Hochblatt-Involucrum (Hüll- oder Aussenkelch — vgl. über denselben S. 196, 197) von nach den Gattungen variirender Form und Zusammensetzung. K 5 (selten 3—4), mehr oder weniger verwachsenblättrig, in der Knospe klapzig, bleibend. C 5, hypogyn, der Basis der Staubgefässsäule und unter sich schwach verwachsen und gemeinsam mit letzterer abfallend, stärker verwachsenblättrig bei manchen Bombaceen, die Blätter in der Knospe dachigedreht, bisweilen (*Malva*) etwas unsymmetrisch (die in der Knospe innere Seite die stärker entwickelte), selten C 0 *Cullenia*, Androceum (dessen Entwicklungsgeschichte S. 207 gegeben) verschiedenartig gebaut, selten die Staubgefässe fast frei (*Neesia*, *Boschia* und *Lahia* unter den Bombaceen), meist dieselben zu einer die Griffel einschliessenden Röhre verwachsen, welche oberwärts auf der Aussenseite eine in der Regel bedeutende Anzahl von Filamenten trägt, welche über jedem Kronblatte zu 2 collateralen Zeilen geordnet sind und von denen jedes eine monotheische Anthere trägt (so bei den meisten Malveen; seltener die Zahl der Halbantherenpaare jeder Zeile gering [1 bei *Malva crispa*, 4—8 bei den meisten *Malva*-Arten], oder die Zeilen verschoben (häufig bei *Hibiscus*), oder dieselben bisweilen mehr nach der Mittellinie der Kelchtheile zusammengerückt und daher alternipetal erscheinend (*Malope*), oder die Filamentröhre über die Antheren hinaus in 5 nackte epipetale (*Hibiscus*) oder episepale (*Malope*) Zähnen oder Schüppchen verlängert (die im ersteren Falle als die sterilen Gipfel der einzelnen Staubblätter, im letzteren als Spuren der Kelchstamina oder Commissuralgebilde betrachtet werden könnten); oder bei *Sidalcea* sich in oder etwas oberhalb der Mitte der Filamentröhre 5 bandartige Streifen von derselben ablösend, von denen jeder 4 oder mehr (mitunter wieder zu 2 und 2 in besondere Streifchen vereinigte) monotheische Antheren trägt, während der obere Theil der Filamentröhre sich in 10 schmalere, aufrechte, 2spaltige und mit je nur 2 Halbantheren versehene Zinken theilt, welche abermals in 2 Kreise (einen äusseren alternipetalen und einen inneren epipetalen) geschieden sind (nach Eichler a. a. O.). In der Gruppe der Bom-

¹ Eichl. Diagr. II. 277. Duchartre, Sur l'organogénie de la fleur des Malvacées: Comptes rendus 1844 et Ann. d. sc. natur. Sér. 3. vol. IV. 123. tab. 6—8. Payer, Organogénie 29. 47. tab. 6—8. Baill. Hist. des plantes IV. 83. Benth. Hook. Gen. Pl. I. 195 (mit Ausschluss der Fremontieae). DC. Prodr. I. 429. Weitere Literatur bei Eichler u. Baillon.

baccen (vergl. oben) die Filamentröhre 5 fädliche Filamente mit je 2—3 auf- und abgebogenen Fächern an der Spitze tragend (Eriodendron), oder die Röhre mit 5 linealen Schenkeln mit je 6—12 2zeilig angeordneten Fächern auf der Aussenseite (Matisia), oder mit 5 ∞ gliedrigen Filamentbündeln (Pachira-Arten), oder auf dem Gipfel mit ∞ gleichmässig gestellten Filamenten (Adansonia) — vergl. weiter S. 208. G 1—50 und darüber, meist die Carpelle zu 5—20 (1 Carpell sehr selten bei Arten von Plagianthus, 2 bei Julostyles, Quarrarisea, 3 bei Gossypium, Hampea etc., 5 bei Hibiscus, Malvaviscus, Bombax, Eriodendron etc., mehr als 5 bei Malva, Althaea etc.), die Carpelle bei geringer bestimmter Anzahl bald über den Kronblättern (Urena, Malvaviscus, Eriodendron, Pachira), bald über den Kelchblättern stehend (Hibiscus, Goethea), sonst bei Ueberzahl ihre Stellung unbestimmt, und in letzterem Falle (namentlich von 10 ab aufwärts) auch die Carpellblätter durch Verzweigung aus 5 Primordien hervorgehend (Duchartre u. Payer a. a. O.). Ovarium nur bei den Malopeen apocarp mit ordnungslos zu einem Köpfchen gehäuften Fruchtblättern, sonst syncarp mit vollständiger Fächerung, die Fächer indessen bisweilen (bei Pavonia) nur im Centrum zusammenhängend, jedes Fach mit 1 (Malva, Althaea, Malope) oder 2— ∞ , dem Innenwinkel ansitzenden, amphitropen oder anatropen, horizontalen oder aufsteigenden oder hängenden Samenknochen. Griffel einfach, selten ganz ungetheilt, meist in so viele Schenkel als Fruchtblätter sich auflösend (bei Pavonia, Goethea, Malvaviscus etc. sind bei 5gliederigem Ovarium 10 Griffelschenkel vorhanden, von denen 5 mit den Fruchtblättern alternirende nach Payer aus 5 weiteren, doch im Ovartheile verkümmerten Carpellen hervorgehen). Frucht in so viele Achänen, als Fächer vorhanden, zerfallend, die bisweilen localicid sich öffnen (Anoda, Abutilon), oder eine fachspaltige Kapsel (Hibisceae und viele Bombaceae), selten beerenartig (Malvaviscus). Samen nieren- oder eiförmig bis fast kugelig, meist mit nur spärlichem oder ohne Endosperm, der Embryo in den nierenförmigen Samen gekrümmt, sonst gerade oder fast gerade, meist mit breiten, laubartigen, mehr oder weniger gefalteten oder ineinander gewundenen Cotyledonen. — Ca. 700 Arten in allen Klimaten mit Ausnahme der arktischen, die Mehrzahl jedoch den wärmeren Regionen beider Erdhälften angehörend, einzelne als Ackerunkräuter und Ruderalpflanzen weit verbreitet.

1. *Unterfamilie. Malveae.* Staubgefässsäule auf dem Gipfel oder nahe dem Gipfel antherentragend. Griffeläste in der Zahl der Ovarfächer. Carpelle im einfachen Wirtel zum ∞ fächerigen Fruchtknoten verwachsen, bei der Reife sich als eben so viele Früchtchen trennend. Keimblätter laubig, gefaltet oder ineinander gewunden.

Malva: Aussenkelch 3blättrig. Carpelle schnabellos, auf der Innenseite nackt.

Althaea: Aussenkelch 6—9spaltig. Fruchtaxe die Carpelle nicht überragend.

Lavatera: Aussenkelch 3-(bis 6)spaltig. Kegelige oder am Griffel erweiterte Fruchtaxe die Carpelle überragend.

1. Malva L. (Malve, Mallow, Mauve, Malowe, Katost). \odot oder 2, kahle oder behaarte Kräuter mit eckigen, handförmig-gelappten oder eingeschnittenen, am Grunde gewöhnlich herzförmigen, handnervigen Blättern und einzeln oder gebüschelt in den Blattachsen befindlichen, gestielten oder fast sitzenden, selten zu endständigen Trauben geordneten B. Aussenkelch

3blättrig. K 5spaltig. Staubgefässsäule meist mit ∞ Antheren. Fruchtknoten ∞ fächerig. Griffel ∞ spaltig, seine Aeste auf der Innenseite der Länge nach die Narbe tragend. Frucht kreisförmig, niedergedrückt, sich in ∞ nierenförmige, nicht aufspringende, 1samige Früchtchen trennend, mit aufsteigenden Samen. 16 in Europa, dem gemässigten Asien und Nordafrika heimische Arten, von denen einige als Unkräuter fast über die ganze Erde zerstreut sind.

I. Stengelblätter handförmig-5theilig, die obersten oft nur 3theilig; B gross, einzeln in den Blattachseln oder nur nach oben in armlüthigen Büscheln. Früchtchen am Rande abgerundet; *M. Alcea* L. 2, mit aufrechtem, durch angedrückte Sternhaare rauhem, 0,50—1,25 Mtr. hohem Stengel; Früchtchen kahl, fein querrunzelig; B rosenroth. Trockene Hügel. Wegränder. zerstreut; Juli bis September (Hayne, Arzneigew. II, Taf. 30). — *M. moschata* L. 2, mit aufrechtem, von abstehenden, meist einfachen Haaren rauhem, 30—50 Cmtr. hohem Stengel; Früchtchen dicht-rauhhaarig, glatt; B rosenroth. Standorte und Blüthezeit wie bei voriger Art. — II. Stengelblätter herzförmig-rundlich, handförmig-5—7lappig. B in den Blattachseln büschelig gehäuft; *M. silvestris* L. ☉ und 2, mit niederliegendem, aufsteigendem oder aufrechtem, bis meterhohem, rauhaarigem Stengel; Blätter mit meist 5 spitzen Lappen, kerbig-gesägt; B mittelgross; Blätter des Aussenkelches länglich; Kronblätter verkehrt-eiförmig, tief ausgerandet, 3—4mal länger als der K, purpurn mit dunkleren Streifen; Fruchtstiele abstehend; Früchtchen scharfrandig, netzig-runzelig. Schutt, Zäune, Wegränder, gemein durch Europa mit Ausschluss der nördlichsten Gebiete; Juli bis September (Hayne, Arzneigew. II, Taf. 28. Nees v. Esenb. *Plantae medicin.* tab. 415). — *M. neglecta* Wallr. (*M. rotundifolia* Auct., doch nicht L., *M. vulgaris* Fr.), ☉ oder 2, mit niederliegendem, zerstreut behaartem Stengel, die Blätter mit 5—7 seichten, stumpfen Lappen; Blätter des Aussenkelches lineal-lanzettlich; C ziemlich klein, rosa bis fast weiss, die tief ausgerandeten Blätter 2—3mal länger (oder bei der var. *decepiens* Aschers. so lang als der K; Fruchtstiele abwärts gebogen; Früchtchen glatt, am Rande abgerundet. Wege, Zäune, Schutt, häufig durch den grössten Theil Europa's; Juni bis September (Hayne, Arzneigew. II, Taf. 27. Nees v. Esenb. *Plantae medicin.* tab. 414). — *M. rotundifolia* L. (*M. borealis* Wallm., *M. pusilla* With.). Von voriger Art vorzüglich durch die netzig-runzeligen, scharfrandigen Früchtchen und die Kronblätter, welche nur schwach ausgerandet und so lang oder kürzer als der K sind, verschieden. Wegränder, zerstreut durch Nord- und Mitteleuropa. Zwischen den letzten beiden Arten ein Bastard bekannt.

Officinell sind die B von *Malva silvestris*: Flores *Malvae vulgaris*, Ph. germ. 147; Ph. austr. 133; Ph. hung. 279; Ph. ross. 166; Ph. helv. 54. Berg, Waarenk. 337. Flüchtig. Pharm. 553. Ferner die Blätter von *M. silvestris* (*Folia Malvae majoris*), sowie von *M. rotundifolia* und *M. neglecta* (*F. M. minoris*), Ph. germ. 154; Ph. austr. 133; Ph. hung. 279; Ph. ross. 166, 173; Ph. helv. 54, 56; Cod. med. 66; Ph. belg. 54; Nederl. A. 191; Ph. dan. 132. Berg, Waarenk. 303. Flüchtig. Pharm. 456. — Präparate: *Species emollientes*, Ph. germ. 303, 304; Ph. austr. 183; Ph. hung. 401; Ph. ross. 369; Ph. helv. 118; Ph. belg. 225; Ph. dan. 227. *Spec. pectorales*, Ph. helv. 119; Ph. austr. 184; Ph. belg. 225. *Spec. ad Gargarisma*, Ph. germ. 304. *Spec. puerperarum*, Ph. helv. suppl. 102. *Spec. Althaeae*, Ph. austr. 182; Ph. hung. 399. *Ptisana de floribus Malvae*, Cod. med. 347. — Bestandtheil: Schleim.

2. *Althaea* L. ☉, ☺ oder 2, bald kleine, bald sehr hohe, zerstreut-rauhhaarige bis sammetartig-filzige Kräuter mit handförmig-gelappten oder -getheilten Blättern und einzeln oder in Büscheln achselständigen, meist ansehnlichen B, die bisweilen zu einer endständigen Traube oder Doldentraube zusammengedrängt stehen. Aussenkelch 6—9spaltig. Fruchtaxe die

Carpelle nicht überragend. Sonst wie *Malva*. Ca. 12 in den gemässigten Klimaten der alten Welt heimische Arten.

A. officinalis L. (Eibisch, Guimauve, Marsh-Mallow, Heemst). 2. Rhizom stark, bis 3 Cmtr. dick, mehrköpfig, mit bis 15 Cmtr. dicken und 50 Cmtr. langen, senkrecht absteigenden, aussen graugelblichen, innen weissen und schleimig-fleischigen Wurzeln. Stengel einzeln oder zu mehreren beisammen, aufrecht, 1—1,25 Mtr. hoch, wie die ganze Pflanze sammetartig-fülzig, zerstreut-ästig, innen markig, kaum hohl. Blätter gestielt, 4—8 Cmtr. lang und 3—6 Cmtr. breit, eiförmig, spitz, am Grunde oft herzförmig, ungleich kerbig-gesägt und schwach 3—5lappig. Nebenblätter lanzett-pfriemlich, 2spaltig. B mittelgross, röthlichweiss, durch Verzweigung aus der Achsel der Vorblätter büschelig-gehäuft, die Büschel kürzer als die Blätter. Kronblätter so lang als breit, seicht ausgerandet und dadurch fast verkehrt-herzförmig. Früchtchen oben gewölbt, mit abgerundeten Rändern, kurz und dicht behaart. Feuchte Gebüsche, Gräben, Zäune, besonders auf Salzboden, durch ganz Europa mit Ausnahme der nördlichsten Gebiete, ferner im gemässigten West- und Nordasien. Juli, August. — Abbild. Berg u. Schmidt, *Officin. Gew. Taf. XXI f.* Hayne, *Arzneigew. II*, Taf. 25. Nees v. Esenb. *Plantae medicin. tab.* 417.

Drogen: *Radix Althaeae*, Ph. germ. 268; Ph. austr. 16; Ph. hung. 33; Ph. ross. 328; Ph. helv. 106; Cod. med. 58; Ph. belg. 7; Nederl. A. 25; Ph. dan. 186; Ph. succ. 165; Ph. U. S. 16. Berg, *Waarenk.* 71; Atlas z. *Waarenk. Taf. XI*, Fig. 31. Flüchtig. *Pharm.* 188. Flüchtig. and Hanbury, *Pharm.* 92; *Hist. des Drogues I.* 176. — *Folia Althaeae*, Ph. germ. 150; Ph. austr. 15; Ph. helv. 55; Cod. med. 58; Ph. belg. 7; Nederl. A. 25. Berg, *Waarenk.* 303. Flüchtig. *Pharm.* 456. — *Flores Althaeae*, Cod. med. 58; Ph. belg. 7.

Präparate: *Syrupus Althaeae*, Ph. germ. 322; Ph. austr. 195; Ph. hung. 429; Ph. ross. 392; Ph. helv. 130; Cod. med. 464; Ph. belg. 242; Nederl. A. 320; Ph. dan. 251; Ph. succ. 215. *Species pectorales*, Ph. germ. 305; Ph. austr. 184; Ph. hung. 399; Ph. ross. 368; Ph. helv. 119; Ph. belg. 225; Ph. dan. 229; Ph. succ. 195. *Spec. emollientes*, Ph. germ. 303; Ph. austr. 183; Ph. hung. 401; Ph. ross. 369; Ph. helv. 118; Ph. belg. 225; Ph. dan. 227. *Spec. ad Gargarisma*, Ph. germ. 304. *Unguentum Althaeae*, Ph. dan. 281. *Pilulae Jodeti ferrosi*, Ph. dan. 177; Ph. succ. 149. Etc.

Gebräuchlich sind besonders die 2jährigen Wurzeln der cultivirten Pflanze. Dieselben zeigen sich nach dem Trocknen längsrunzlig, mit Narben abgestorbener Wurzelzweige, sind aber im Handel häufig schon von der dünnen, gelblichgrauen, aus circa 10 Zellenschichten bestehenden Korklage und einem Theile der Mittelhinde befreit (oft auch in Würfel geschnitten). Die ganze Mittel- und Innenrinde besteht der Hauptmasse nach aus runden, sehr stärkereichen, hie und da Drusen von Kalkoxalat enthaltenden, dünnwandigen Parenchymzellen, in welchen die strahlig angeordneten, nach innen zu immer dichter beisammen liegenden, aus 3—30 Zellen bestehenden Bastbündel eingebettet liegen. Ausserdem enthält sie zahlreiche, einzeln oder zu mehreren beisammen liegende Schleimschläuche mit stark quellendem, im Alter structurlosem Schleime, der im Centrum des einzelnen Schlauches oft noch eine Höhlung erkennen lässt und sich bei Untersuchung

von Jugendstadien als ein Produkt der Zellwand erweist, dann auch noch die Schichtung der letzteren erkennen lässt (Frank, in Jahrb. f. wissensch. Bot. V, 165, Taf. XV, Fig. 5—7. De Bary, Vgl. Anat. 151). Der centrale, von der $\frac{1}{8}$ — $\frac{1}{10}$ des Durchmessers haltenden Rinde durch eine schwache Cambialzone getrennte Holzkörper besteht der Hauptsache nach aus einem demjenigen der Rinde ähnlichen, von einreihigen schmalen Markstrahlen durchzogenen Parenchym, in welchem die schwachen, gelblichen Gefässgruppen zerstreut (eine starke im Centrum) liegen und das gleichfalls die Schleimschläuche der Rinde zeigt. — Bestandtheile der Wurzel sind hauptsächlich Schleim (Bassorin) und Stärke, ausserdem noch Asparagin und Zucker. Die Wurzel wurde schon von den alten Griechen arzneilich verwendet.

A. rosea Cav. (*Alcea rosea* L., Stockmalve, Stockrose). ☉, mit aufrechtem, $1\frac{1}{2}$ — $2\frac{1}{2}$ Mtr. hohem, zerstreut-rauhhaarigem Stengel. Blätter gestielt, rundlich, 5—7eckig bis -lappig, am Grunde meist hörförmig, gekerbt, beiderseits steifhaarig-filzig. Nebenblätter ziemlich breit, in mehrere schmale Zipfel gespalten. B sehr gross, weiss, gelb, purpurn bis fast schwarz, meist einzeln in den Blattachsen, die oberen sehr kurz gestielt bis fast sitzend, wegen Reduction ihrer Tragblätter zu einer langen Traube geordnet. Kronblätter quer breiter, ausgeschweift, fast verkehrt-herzförmig. Früchtchen oben gefurcht, scharfrandig, behaart, Orient, Südosteuropa. Häufige, vom Juli bis Herbst blühende Gartenzierpflanze. — Abbild. Berg u. Schmidt, Officin. Gew. Taf. XXI e. Hayne, Arzneigew. II, Taf. 26. Nees v. Esenb. Plantae medicin. tab. 416. Officinell sind die schleimhaltigen Blüten der dunkel blühenden (besonders schwärzlich-violetten) Varietäten: Flores Alceae s. Malvae arboreae, Ph. germ. 147; Cod. med. 83. Berg, Waarenk. 336. Flückig, Pharm. 553.

Die durch Mittel- und Südeuropa in Weinbergen, auf Aeckern etc. zerstreut vorkommende, nur bis 50 Cntr. hohe *A. hirsuta* L. ist ☉, Stengel und Blätter sind von abstehenden Haaren rauh, die unteren Blätter sind nierenförmig und 5lappig, die mittleren handförmig, die oberen tief-3spaltig.

3. *Lavatera* L. Filzig oder rauh behaarte Kräuter, ♂ und ♀ mit eckigen oder gelappten Blättern, sich von *Althaea* nur durch den 3- (bis 6)spaltigen Aussenkelch und die über die Früchtchen verlängerte, kegelförmige oder verbreiterte Fruchtaxe unterscheidend, nenerdings daher auch wohl mit letzterer Gattung vereinigt. Ca. 18, vorzüglich in den Mittelmeerländern und Westeuropa heimische Arten, von denen in Deutschland an Wegen, in Weinbergen etc. zerstreut: *L. thuringiaca* L. 2. Stengel aufrecht, bis 1,25 Mtr. hoch, filzig, B hellrosa, Fruchtaxe kegelförmig, Juli, August. — *L. trimestris* L. ☉ Zierpflanze aus Südeuropa. Fruchtaxe scheibenförmig erweitert.

2. *Unterfamilie. Malopeae.* Carpelle ∞, apocarp, im Alter ordnungslos zu einem Köpfchen gehäuft, jedes mit 1 aufsteigenden Samenknoepe. Früchtchen frei. Sonst wie vorige Unterfamilie. — *Malope* L. ☉ Kräuter mit einzeln achselständigen, langgestielten B mit 3blättrigem Aussenkelche. *M. trifida* Cav. Zierpflanze aus Spanien.

3. *Unterfamilie. Urenaee.* Staubgefässsäule aussen antherentragend, am Scheitel abgestutzt oder 5zählig, 5 bei der Reife sich trennende Carpelle, aber mit 10 Griffelzweigen, von denen 5 über, 5 zwischen den Carpellen stehen (vergl. S. 663). Cotyledonen der Malven. — *Urena* L., *Goethea* Nees et Mart., *Pavonia* Cav., *Malvaviscus* Dill.

4. *Unterfamilie. Hibisceae.* Staubgefässsäule aussen antherentragend, am Gipfel abgestutzt oder 5zählig oder selten auch hier Antheren besitzend. Carpelle 2—5 oder 10; Griffeläste oder Narben so viele als Carpelle; Fruchtknotenächer mit je 1—∞ Samenknoepen. Frucht eine fachspaltige Kapsel, die Carpelle

sich nicht trennend. Cotyledonen wie bei den Malveen oder dicker und stark ineinander gewunden.

4. *Hibiscus L.* ☉ oder 4 Kräuter, ♂ oder ♀, bald kahl, bald rau- oder weichhaarig. Blätter verschieden gestaltet, häufig getheilt. B einzeln oder gebüschelt, häufig ansehnlich, die Kronblätter häufig mit verschiedenfarbigem Basalfleck. Aussenkelch aus ∞ ungetheilten (Ketmia) oder an der Spitze gabelig getheilten oder mit blattartigem Auhängsel versehenen (Furcaria), freien oder (bei Paritium) am Grunde verwachsenen Blättern bestehenden, selten nur aus 3(—5) grösseren herzförmigen (Senra) gebildet oder seine kleinen borstenförmigen Blätter kaum wahrnehmbar bis 0 (Lagunaea, Lagunaria). K 5zählig oder -spaltig, bisweilen aufgeblasen (Trionum) oder scheidenartig spaltend und an der Basis ringsum reissend, abfallend (Abelmoschus). Fruchtknoten 5fächerig, die Fächer im Innenwinkel mit ∞, selten nur mit 2 (Senra) oder 3—4 Samenknospen. Griffeläste 5, abstehend oder fast aufrecht, kurz oder verlängert, das narbentragende Ende kopfig oder spatelförmig. Kapsel 5klappig. Samen kahl bis mehr oder weniger filzig behaart oder (bei Bombycella) mit weichen Baumwollhaaren bedeckt. Endosperm sparsam oder 0. Circa 150 Arten, die meisten in den Tropen beider Erdhälften. Die in Klammern angeführten wichtigsten Sectionen auch wohl als Gattungen betrachtet. — *H. Trionum L.* ☉. Südeuropa bis Unterösterreich und Steiermark. *H. Rosa sinensis L.* Häufiger Zierstrauch aus China. — *H. cannabinus L.* ☉, viel gebaute Gespinnstpflanze Ostindien's, deren Faser als Gambohanf in den Handel kommt (Wiesner, Rohstoffe 377); auch andere Arten, wie *H. tiliaceus Cav.* (Indien, Centralamerika), *H. Sabdariffa Perott.* (Ost- und Westindien), *H. populneus L.* (Südseeinseln) etc. liefern Gespinnstfasern (vgl. Wiesner a. a. O. 315, 382, 401, 404, 408, wo auch andere Malvaceen aufgeführt sind, deren Bast technisch verarbeitet wird). — *H. Abelmoschus L.* (Abelmoschus moschatus Moench), ♀ Aegypten's, Ost- und Westindien's, liefert die ebendam officinellen Abelmoschus- oder Bisamkörner (Semen Abelmoschi s. Grana moschata — Cod. med. 29. Berg. Waarenk. 456). — *H. esculentus L.* (Abelmoschus esculentus Guill. et Perott.), ☉, in Ostafrika heimisch, in vielen Tropenländern cultivirt, liefert in den auch als Gemüse gegessenen unreifen Früchten ein wie Althaea benutztes Arzneimittel (Flückig. and Hanbury. Pharm. 94; Hist. d. Drogues I. 181).

5. *Gossypium L.* (Baumwolle, Cottonier, Cotton). Kräuter oder ♀, bisweilen fast baumartig. Blätter 3—9lappig oder -theilig, selten ungetheilt. B gross, ansehnlich, meist gelb oder purpurn. Aussenkelch aus 3 meist grossen und herzförmigen, selten kleinen und linealischen oder lineal-lanzettlichen, oft schwärzlich punktirten, selten ganzrandigen, meist gezähnten oder eingeschnittenen, in der Regel bleibenden Blättern bestehend. K abgestutzt oder kurz 5zählig, häufig schwarz punktiert. Staubgefässsäule unter dem Gipfel meist nackt. Fruchtknoten 3—5fächerig, die Fächer ∞eig. Griffel am Ende keulig. 3—5furchig mit 5 Narben. Kapsel 3—5klappig. Samen von langen, weichen Wollhaaren dicht, selten (Sturtia) nur sparsam bedeckt. Endosperm sparsam oder 0. Cotyledonen stark gefaltet, mit der geöhrten Basis das Würzelchen umfassend, oft schwarz punktiert. Die in den Tropen der ganzen Erde cultivirten Arten werden bald bis auf 3 oder 4 zusammengezogen, bald (so bei Todaro, Monografia del genere Gossypium, in Relazione sulla cultura dei cottoni in Italia. Roma 1878; pag. 55—287, mit 12 Taf.) in ca. 50 zersplittert. Die wichtigsten, Baumwolle liefernden Arten sind *G. herbaceum L.* (☉, vielleicht in Ostasien heimisch, vorzüglich in Südeuropa, Kleinasien, Ostindien, ausserdem aber auch in allen Baumwolle producienden Ländern gebaut), *G. arboreum L.* (♂ des warmen Asien's, hauptsächlich gebaut in Ostindien, China, Aegypten, doch auch im wärmeren Nordamerika und in Westindien), *G. hirsutum L.* (♂, im wärmeren Amerika — Westindien — heimisch und namentlich dort gebaut), *G. barbadense L.* (♂ Westindien's, dort, aber auch in anderen Baumwollengebieten gezogen) und *G. religiosum L.* (♂ aus China, im warmen Asien etc. cultivirt). An diese Arten schliessen sich dann *G. indicum Lam.* (Ostindien), *G. vitifolium Lam.* (Ostindien und Maskarenen, aber vielerorts cultivirt), *G. acuminatum Roxb.* und *G. obtusifolium Roxb.* (Ostindien) etc. an. Allgemein liefern die baumartigen Arten eine bessere Wolle, als die strauchigen und diese wieder eine bessere, als die krautigen; doch hängt die Güte der Wolle sehr von Klima, Boden und Culturverhältnissen ab und die Arten sind je nach diesen Umständen leicht veränderlich. So dauern die baum- und

strauchartigen Formen, aus ihrer Heimath in andere Klimate verpflanzt, weniger lange aus (*G. arboreum* z. B. wird in der Heimath 15—20 Jahre alt und liefert jährlich 2 Ernten, während es auf Malta im 2. Jahre Früchte trug, 2 Jahre Ernte gab und dann einging). Das Saatgut muss daher auch stets jährlich oder nach ein paar Jahren wieder aus der Heimath bezogen werden. Die die Samen dicht bedeckenden einzelligen, meist kegelförmig-zugespitzten, ca. 1 (*G. herbaceum* aus Bengalen) bis etwas über 4 Cmtr. (*G. barbadense*) langen, ihre grösste Breite (0,0119—0,0220 bei *G. herbaceum* bis 0,0290—0,0420 bei *G. flavidum*) etwas unterhalb der Mitte zeigenden Haare sind etwa kegelförmig, in der Mitte etwas ausgebaucht, häufig mehr oder weniger plattgedrückt, häufig theilweise (bisweilen auch der ganzen Länge nach) schwach oder stärker um ihre Axe gedreht, verhältnissmässig dickwandig (Wandstärke gewöhnlich $\frac{1}{3}$ — $\frac{2}{3}$ des Zelldurchmessers), mehr oder minder seidig-glänzend (um so stärker, je weniger scharf die Structurverhältnisse der Cuticula erkennbar sind), weiss (farblos) mit einem Stich ins Gelbe, Graue oder Röthliche oder intensiver gelbbräunlich (Nanking-Wollen von *G. religiosum* und *G. flavidum*). Zwischen den langen, zum Verspinnen geeigneten Haaren finden sich bei allen Baumwollenarten auf der Samenschale noch kurze, einen oder wenige Millim. lange Haare, die als „Grundwolle“ die Samen entweder gleichmässig überziehen (*G. hirsutum*, *flavidum*, *arboreum*), oder welche nur an der Spitze und Basis aufreten (*G. religiosum*) oder hier doch am dichtesten entwickelt sind (*G. herbaceum*). Diese Grundwolle ist mehr oder weniger gelblich, bisweilen smaragdgrün (*G. hirsutum*) gefärbt (weitere Angaben bei Wiesner, Rohstoffe S. 330, 726). — Die Bedeutung der Baumwolle für die Industrie ist bekannt. In der Medicin wird sie (sorgfältig gereinigt) als Verbandmittel benutzt. In der Ph. U. S. 32, 161 werden *Cortex radiceis* und *Extractum Gossypii radiceis fluidum* von *G. herbaceum* aufgeführt. Das aus der Schiessbaumwolle (*Pyroxylin*) dargestellte Colloidium wird gleichfalls angewendet (Ph. ross. 82—84; Ph. helv. 26, 27; Cod. med. 60; Brit. ph. 86, 147, 266; Ph. U. S. 116, 117, 261).

5. *Unterfamilie. Bombaceae.* Meist ♂. Aussenkelch bisweilen vorhanden. K ganz geschlossen und beim Oeffnen der ♀ B unregelmässig zerreisend, oder abgestutzt, oder selten tief 5lappig und dann dachig. C vorhanden. Staubgefässsäule selten bis fast zum Gipfel ungetheilt (*Quararibea*), meist mehr oder weniger tief in 5—10 Bündel mit je 2—∞ Ifächerigen Antheren oder gleichmässig in antherentragende Filamente gespalten (vgl. S. 663). Griffel einfach oder mit so vielen kurzen, narbentragenden Aesten, als Carpelle vorhanden. Frucht eine fachspaltige Kapsel oder nicht aufspringend, sich nicht in die Carpelle trennend. Embryo sehr verschiedenartig.

6. *Adansonia L.* ♂ mit niedrigen, aber sehr dicken (bei der tropisch-afrikanischen *A. digitata L.* bis 47 Mtr. im Umfange, bei der australischen *A. Gregorii F. v. Muell.* schwächer), ein hohes Alter erreichenden Stämmen und aus 3—9 ganzrandigen Blättchen fingerförmig zusammengesetzten Blättern. B sehr gross, einzeln aus den Blattachseln herabhängend. K tief 5theilig, innen seidenhaarig. Staubgefässsäule gleichmässig in je 1 nierenförmige Anthere tragende Filamente gespalten. Fruchtknoten 5—10fächerig, jedes Fach mit ∞ Samenknochen. Griffel in 5—10 kurze, sternförmig abstehende Narbenäste getheilt. Frucht oblong bis fast kugelig (einer Melone ähnlich), bis $1\frac{1}{2}$ lang, holzig, nicht aufspringend, die Fächer mit einer stärkereichen, die Samen einschliessenden, essbaren Pulpa erfüllt. Samen nierenförmig-kugelig, mit spärlichem Endosperm, die Cotyledonen des gekrümmten Embryo stark ineinander gewunden und die schwach gekrümmte Radicula mit einschliessend. Nur die 2 genannten Arten bekannt.

Andere Gattungen der Unterfamilie sind: *Eriodendron DC.* (Samen der grossen Kapseln von dichter Wolle eingehüllt — Wiesner, Rohstoffe 350), *Bombax L.*, *Pachira Aubl.*, *Durio L.* (die kopfgrossen Früchte des in Hinterindien und auf den malayischen Inseln heimischen *D. zibethinus L.* angenehm rahmartig schmeckend, aber nach faulen Zwiebeln stinkend), *Chorisia HBK.*

18. Ordnung. Gruinales.

B meist *, seltener ↑ (so bei Pelargonium und den Balsaminaceen und Tropaeolaceen), meist in allen Wirteln 5zählig, selten nur 3- oder 4zählig (z. B. bei Radiola) oder in höheren Zahlen. A obdiplostemonisch (S. 171), bisweilen mit Uebergängen zu directer Diplostemonie (Limnanthaceae), oder die Kronstamina unterdrückt (Balsaminaceae) oder wohl auch in Form von Staminodien (Erodium, manche Linaceen). Discus 0, dagegen oft Drüsen aussen am Grunde der Staubgefäße, vorzüglich der episepalen. G oberständig, meist 5gliederig, fast stets syncarp mit vollkommener Fächerung, die Carpiden über den Kronblättern (nur bei den Limnanthaceen über den Kelchgliedern). Samenknospen meist hängend und epitrop (mit der Raphe nach innen und der Mikropyle nach oben — nur bei den Limnanthaceen die Samenknospen aufsteigend und apotrop und die Raphe innen, die Mikropyle nach unten schauend).

I. Carpelle über den Kelchblättern: Limnanthaceae.

II. Carpelle über den Kronblättern.

A. Blüten * (nur bei Pelargonium ↑, dann aber A 10). A meist monadelphisch.

1. Carpelle sich bei der Reife als Schliessfrüchte von einer Mittelsäule ablösend. Kronstamina alle oder theilweise steril: Geraniaceae.

2. Kapsel Früchte.

a. Alle Staubgefäße fertil. G (5). Blätter handförmig zusammengesetzt: Oxalidaceae.

b. Kronstamina steril oder 0. G (2—5). Kapselächer durch falsche Scheidewände unvollständig halbirt: Linaceae.

B. Blüten ↑.

1. A 8. G (3): Tropaeolaceae.

2. A 5. G (5): Balsaminaceae.

112. Familie. Geraniaceae.¹

⊙ oder 2 Kräuter oder Halbsträucher mit gegen- oder wechselständigen, gestielten, meist handförmig-gerippten und -gelappten, selten fiedertheiligen, in der Knospe in der Richtung der Hauptnerven gefalteten Blättern mit Nebenblättern. B *, selten median ↑ (Pelargonium), ♀, in mannigfaltigen, dichasischen oder wickelig ausgehenden Inflorescenzen, die bei Pelargonium doldig gruppiert und von einer Hochblatthülle gestützt sind. K 5blättrig oder 5theilig, mit in der Knospe dachigen Abschnitten, bleibend, bei Pelargonium das hintere (zweite) Blatt mit einem dem Blütenstiele angewachsenen Sporn und die mittleren kleiner und zur Blüthezeit herabgeschlagen. C 5 in der Knospe gedreht oder dachig, selten zerknittert (Arten von Monsonia), bei Pelargonium mit absteigender Deckung, die Blätter frei, genagelt, gleichgross oder (bei Pelargonium) die 2 oberen in Gestalt, Grösse und Färbung mehr oder weniger abweichend und das mittlere der 3 unteren wohl wieder von den seitlichen, bisweilen auf kleine Spitzchen reducirten verschieden oder selbst 0. A 10, obdiplostemonisch (vgl. S. 172), am Grunde kurz ringförmig verwachsen oder ganz frei, die episepalen länger und aussen am Grunde mit je 1 Drüse oder (bei Pelargonium) ohne solche, alle fertil oder die Kronstamina alle (Erodium) oder bisweilen (bei Geranium) theilweise steril, oder (bei Pelargonium) die 3 oberen Staubgefäße oder alle Kronstaubfäden und manchmal

¹ Eichl. Diagr. II. 290. Payer, Organ. 58, tab. 12, 13. Frank, Blütenentwicklung (S. 170, Note 1). Hofmeister, Ueber den Bau des Pistills bei den Geraniaceen; Flora 1864, S. 401. Baill. Hist. V. 3, wo indessen (wie auch bei Benth. Hook. Gen. I. 269) die Oxalidaceen, Limnanthaceen, Balsaminaceen, Tropaeolaceen etc. mit der Familie vereinigt sind. DC. Prodr. I. 637.

auch noch einzelne Kelchstaubfäden steril: selten (bei *Monsonia* A 15 und zwar 5 Kelchstamina und 10 je paarweise vor den Kronblättern stehende, nach Payer dedoublirte, unter sich tief getreunte, aber mit den benachbarten Kelchstaubfäden hoch verwachsene, so dass 5 vor den Kelchblättern stehende, unter sich wieder niedrig verwachsene Bündel mit je mittlerem längerem Staubgefässe entstehen. Antheren intrors mit Längsspalten sich öffnend. G⁽⁵⁾, 5fächerig, die Carpelle epipetal, mit je 2 hängenden anatropen und epitropen Samenknoспен im Innenwinkel; Griffel mit 5 über den Fächern stehenden Narbenschenkeln. Carpelle sich bei der Fruchtreife von der (nach Payer die verlängerte Blütenaxe vorstellenden, nach Hofmeister von den Carpellen selbst gebildeten) in den Griffel sich fortsetzenden Mittelsäule des Pistilles als eben so viele Isamige, geschnäbelte Früchtchen wandspaltig ablösend, der einen Theil des Griffels bildende Schnabel einfach bogig aufwärts gekrümmt (*Geranium*) oder am Grunde spiralg gerollt (*Erodium*). Samen ohne Endosperm, der Embryo gekrümmt, mit gefalteten (bei *Erodium* häufig fieder-spaltigen) Cotyledonen. Ca. 350 den gemässigten Klimaten angehörende, besonders (*Pelargonium*) am Cap heimische Arten in 4 Gattungen, von denen viele *Pelargonien* als Zierpflanzen (*P. roseum Willd.* liefert in den Blättern ein in der Parfümerie verwendetes, sowie zur Fälschung des Rosenöles benutztes, wohlriechendes, ätherisches Oel, weshalb die Pflanze auch in der Türkei und in Frankreich im Grossen cultivirt wird); in Deutschland heimisch *Geranium* und *Erodium*.

1. *Geranium L.* Kronblätter sämmtlich gleich. Meist sämmtliche Staubgefässe fruchtbar. Schnabel der Früchtchen innen kahl, einfach bogig aufwärts gekrümmt. Circa 100 über die ganze Erde zerstreute Arten. A. *Eugeranium Godr.* K ausgebreitet. a. 2 Arten mit meist grossen Blüten: *G. pratense L.*, *G. phaeum L.*, *G. sanguineum L.* etc. b. ☉ Arten mit meist kleinen Blüten: *G. molle L.*, *G. dissectum L.*, *G. rotundifolium L.* etc. — B. *Robertium Picard.* K aufrecht, an der Frucht zusammenneigend: *G. Robertianum L.* ☉ und ☺, das unangenehm riechende Kraut früher officinell (*Herba Ruperti*, Berg's Waarenk. 281 — Hayne. Arzneigew. IV, Taf. 48). — *G. maculatum L.* 2, im östlichen Nordamerika heimisch, ist in der Heimath als ein kräftiges Adstringens officinell (*Rhizoma Geranii maculati*, Ph. U. S. 31. *Extractum Geranii fluidum*, Ph. U. S. 160).

2. *Erodium L'Herit.* Kronblätter bisweilen ein wenig ungleich. Kronstamina steril, breiter. Schnabel der Früchtchen innen behaart, am Grunde spiralg gerollt (hygroskopisch). Ca. 50 Arten, die fast alle der nördlichen gemässigten Zone der östlichen Erdhälfte angehören. — *E. cicutarium L'Herit.* ☉ und ☺.

113. Familie. Tropaeolaceae.¹

Nur 1 Gattung *Tropaeolum L.* mit 35 ausschliesslich südamerikanischen Arten, windende oder seltener niedergestreckte, ☉ oder 2, saftige, kahle Kräuter mit oft knolligen (essbaren) Wurzeln, abwechselnden, schild- oder handförmigen, eckigen, gelappten oder eingeschnittenen Blättern; Nebenblätter 0 oder selten (*T. umbellatum*, *T. peregrinum*) klein und borstenförmig oder zerschlitzt. B einzeln in den Achseln der Laubblätter, selten (*T. ciliatum*) mit entwickelten Vorblättern. median ♂, ♀, meist ansehnlich, gelb, orangegelb oder selten purpurn oder blau. K 5, am Grunde etwas verwachsen, in der Knospe dachig oder selten (*T. pentaphyllum*) klappig, häufig gefärbt, das hintere (2.) Blatt in einen freien, hohlen, innen Nectar absondernden Sporn ausgezogen, an dem sich jedoch auch noch die beiden benachbarten Kelchblätter (4. und 5.) betheiligen: nach Dickson und Buchenau (a. a. O. S. 625) wäre der Sporn jedoch eine Aussackung der verbreiterten Blütenaxe. C 5 in der Stellung $\frac{2}{3}$, die in der Knospe dachigen Blätter ungleich, die 3

¹ Eichl. Diagr. II. 296. Baill. Hist. V. 14 (vgl. S. 669, Note 1). Benth. Hook. Gen. I. 274. DC. Prodr. I. 683. Rohrbach, Ueber den Blütenbau von *Tropaeolum*: Bot. Zeit. 1869. S. 833, Taf. 12. Freyhold, Ueber Blütenbau etc. von *Tropaeolum*: Nova Acta XXXIX: Ueber Heterotaxie bei *Tropaeolum*, in Sitzungsber. d. bot. Ver. f. Brandenburg 1877. Buchenau, Bildungsabweichungen der Blüthe von *T. majus*; Abhandl. d. naturw. Ver. zu Bremen V. 599, Taf. 14.

vorderen genagelt, bisweilen am Uebergange des Nagels in die Platte gewimpert (*T. majus*), oft viel kleiner als die 2 oberen (*T. aduncum*), bisweilen 0 (*T. pentaphyllum*). A 8 in scheinbar nur einem Kreise in gleichmässiger Stellung, je 4 rechts und links von der Mediae. Nach Röhrbach wird das Androecium mit 8 Primordien (und sogleich in der Stellung des fertigen Zustandes) angelegt, doch besteht dasselbe nach seiner (und Buchenau's) Auffassung wohl aus 2 5gliederigen Kreisen, von denen der äussere alternipetale vollzählig, der innere epipetale durch Abort des median vorderen und des vor den 2 oberen Kronblättern stehenden Staubgefässes unvollständig ist. Nach Schimper, Al. Braun und Freyhold wäre das Androecium typisch 8gliederig nach $\frac{2}{3}$ s Stellung; dagegen wird die Auffassung von Röper, Wydler und Eichler, nach welcher das Androecium aus einem ursprünglich 10gliederigen, durch Abort der beiden in die Mediane fallenden (des oberen im alternipetalen, des unteren im epipetalen Kreise) Glieder hervorgegangen ist, durch den Umstand gestützt, dass bei dem bisweilen stattfindenden Auftreten eines 9. Staubgefässes dieses sich (vorne oder hinten) in die Mediane stellt. Filamente frei, ohne Basaldrüsen; Antheren 2fächerig und seitlich oder intrors sich mit Längsrissen öffnend. G 3), das unpaare Carpell nicht genau median hinten; Fruchtknoten 3fächerig, mit je 1 anatropen und epitropen Samenknope im Innenwinkel des Faches; Griffel auf der Spitze oder in einer apicalen Einsenkung des Fruchtknotens, fadenförmig, mit 3 auf der Innenfläche die Narben tragenden, gleich- oder ungleichlangen Schenkeln. Carpelle sich bei der Frucht reife von einer kurzen Mittelsäule als 3 nicht aufspringende, trockene oder schwammig-fleischige oder fast steinfruchtartige, runzelige Früchtchen ablösend. Endosperm 0. Cotyledonen des geraden Embryo dick, planconvex. — *T. majus* L. und *T. minus* L., Kapuzinerkresse, beide aus Peru, sind beliebte Gartenzierpflanzen, deren wie die ganze Pflanze scharf kresseartig schmeckenden Blütenknospen und unreifen Früchte bisweilen wie Kapern benutzt werden und deren Kraut früher officinell war (*Herba Nasturtii indicii*; Berg, Waareuk. 227).

114. Familie. Limnanthaceae (Floerkeaceae).¹

Kleine ☉ kahle, niederliegende Kräuter des nördlichen Amerika, vorzüglich Californien's (nur 4 Arten in den 2 gewöhnlich jetzt vereinigten Gattungen *Limnanthes* *RBr.* und *Floerkea Willd.*), mit abwechselnden, fieder- oder doppeltfiederschnittigen, nebenblattlosen Blättern und einzeln achselständigen, vorblattlosen, ♂, ♀, in allen Kreisen gleichzähligen, meist 5gliederigen (*L. Douglasii*), seltener 3zähligen (*F. proserpinacoides*), gelegentlich auch 4zähligen *B.* Kelchblätter klappig; C in der Knospe gedreht (*Limnanthes*) oder offen (*Floerkea*). Staubgefässe deutlich in 2 alternirenden Wirtern, wohl obdiplostemonisch, die Kelchstamina etwas länger und (wie bisweilen auch die Kronstaubfäden) mit je 1 basalen äusseren Drüse, alle frei, die Antheren anfänglich intrors, später schaukelnd. Carpelle stets episepal, bis fast zum Grunde apocarp, doch zwischen sich im Grunde mit gemeinsamem, fadenförmigem Griffel, der oben in der Zahl der Carpelle entsprechende kurze, narbentragende Aeste gespalten ist. Jedes Carpell mit 1 aufsteigenden, apotropen Samenknope. Isamige Schliessfrucht mit endospermlosem Samen und dickem, geradem Embryo mit planconvexen Cotyledonen.

115. Familie. Oxalidaceae.²

☉ oder 4 Kräuter mit oft sehr verkürztem, häufig knolligem Rhizom (*Oxalis*), sehr selten (*Averhoa*, *Connaropsis*) b oder ß, mit grund- oder stengelständigen, ab-

¹ Eichl. Diagr. II. 301. Payer, Organog. 51, tab. 10. Baill. Hist. V. 20. Benth. Hook. Gen. I. 274. Chatin, Mémoire sur les Limnanthées etc. Comptes rendus 38 p. 772 und Ann. sc. nat. sér. 4. VI.

² Eichl. Diagr. II. 303. Payer, Organog. 54, tab. 11 (vgl. dies Handb. II. S. 168, 172, Fig. 62). Frank (S. 170, Note 1). Röper (S. 675, Note 1). Baill. Hist. V. 22. Benth. Hook. Gen. I. 276. DC. Prodr. I. 689. Zuccarini, Monographie d. amerikan. Oxalis-Arten (Denkschriften d. Münch. Akad. d. Wissensch. 1825 u. 1831, mit 9 Taf.).

wechselnden, häufig fingerförmig aus 3— ∞ Blättchen zusammengesetzten (Oxalis), bisweilen gefiederten oder fiederschnittigen (Hypseocharis, Averhoa), nebenblattlosen Blättern, bisweilen auch die Spreite (durch Fehlen der Seitenblättchen) einfach (Oxalis-Arten) oder 0 und dann der Blattstiel als Phylloidium entwickelt (Oxalis-Arten). B \ast , ζ , einzeln achselständig oder in (gewöhnlich doldenförmigen) Cymen, die Vorblätter gewöhnlich entwickelt, bisweilen (Oxalis Acetosella) zu einer 2kieligen Schuppe verwachsen. Bei Oxalis sind häufig kleistogame B vorhanden (S. 269). K 5blättrig, -theilig oder -spaltig, dachig. C 5, frei oder am Grunde wenig verwachsen, in der Knospe gedreht, die Blättchen bisweilen schwach unsymmetrisch. A 5 + 5 (wohl obdiplostemonisch), alle frei oder am Grunde verwachsen, alle fruchtbar oder selten (bei Averhoa) die Kronstamina steril, bei Hypseocharis die Kronstaubfäden paarig gespalten (daher A 15), sonst die Kelchstaubfäden länger; die Basaldrüsen manchmal nur an den Kronstaubfäden entwickelt (Oxalis Acetosella), bisweilen an allen Staubgefässen und dann die der Kelchstaubfäden stärker (Oxalis esculenta, O. crenata), oder alle 0 oder sehr rudimentär (O. corniculata). Antheren intrors. G ⁽⁵⁾ oder sehr selten (bei Eichleria) die epipetalen Carpelle bis fast zum Grunde apocarp. Fruchtknoten 5fächerig, mit 2— ∞ Samenknospen im Innenwinkel der Fächer. Griffel 5, frei (selten 1 — Hypseocharis), das narbentragende Ende verschieden ausgebildet, bei manchen Oxalis-Arten bezüglich der Griffel- und Staubgefässlänge Trimorphismus herrschend (S. 270). Frucht sehr selten eine Beere (Averhoa), sonst eine fachspaltige Kapsel und die mit fleischigem Endosperm versehenen Samen mit äusserer fleischiger, elastisch abspringender Schalenschicht (Oxalis). Embryo gerade. 230 Arten. Von den 2 tropisch-asiatischen Averhoa-Arten wird A. Carambola L. in den Tropen der essbaren Früchte wegen gebaut. In Deutschland vertreten:

Oxalis L. (Sauerklee). A 10, alle fruchtbar. 5 Griffel. Fachspaltige Kapsel. 220 Arten, fast alle dem südlichen Afrika und dem tropischen bis südl. gemäßigten Amerika angehörend. — *O. Acetosella L.* 2. Rhizom kriechend, mit fleischigen Niederblättern und grundständigen, langgestielten, 3zähligen Laubblättern. B mittelgross, weiss, purpurn geadert. Laubwälder: April, Mai. Liefert wie andere Arten Kleesalz und war früher officinell *Herba Acetosellae s. Trifolii acetosi* — Cod. med. 89. Hayne, Arzneigew. V, Taf. 39. Nees v. Esenb. *Plantae medicin.* tab. 385). — *O. stricta L.* 2. Stengel beblättert. B gelb, klein. Gemeines Unkraut aus Nordamerika (Hayne, Arzneigew. V, Taf. 40). *O. corniculata L.* \odot oder \odot . Unkraut aus Südeuropa.

116. Familie. Linaceae.¹

\odot oder 2 Kräuter, Halbsträucher oder \bar{b} , meist kahl, seltener weichhaarig. Blätter abwechselnd, sehr selten gegenständig (*Radiola*, *Linum catharticum*) oder quirlig, einfach, sitzend, ohne (*Linum*, *Radiola*) oder mit kleinen abfallenden (*Reinwardtia*) oder intraaxillären (*Anisadenia*) Nebenblättern. B \ast , ζ , mit entwickelten Vorblättern, in rispigen oder traubigen Blütenständen (Dichasien — *Radiola*, oder Dichasien mit Wickeltendenz — *Linum catharticum*, oder Schraubeln — *Linum tenuifolium* etc.), die Blütenstiele und Blütenstandsachsen nicht selten eine Strecke verwachsen (*L. austriacum*). K 5, selten (*Radiola*) K 4, die ganzrandigen oder (bei *Radiola*) 2—4spaltigen, bleibenden Blätter in der Knospe dachig. C 5 oder selten (*Radiola*) C 4, die in der Knospe gedrehten Blätter hinfällig. A kurz monadelphisch, mit 5 vor den Kelchblättern stehenden fruchtbaren Staubgefässen und dazwischen je 1 auf ein steriles Zähnchen *reducirtes* (*Linum*,

¹ Eichl. *Diagr.* II. 304. *Baill. Hist.* V. 42 (hier sind, wie bei Benth. *Hook. Gen.* I. 241, auch die *Erythroxyleen*, *Hugonien* und *Isonantheen*, ausserdem auch die *Honmirieen* eingeschlossen). *Payer, Organogénie* 65, tab. 13. Die Familie ist hier in der gewöhnlichen Umgrenzung genommen.

Reinwardtia, Anisadenia) oder bisweilen auch fehlendes (Radiola) epipetales (dentes interjecti der Lehrbücher), alle 10 scheinbar in einem Wirtel, doch nach Payer die epipetalen Glieder bedeutend später auftretend, als die episepalen. Basale äussere Drüsen der Kelchstamina vorhanden (Linum — bisweilen rudimentär; bei Reinwardtia und Anisadenia dieselben ungleich entwickelt und manchmal einzelne fehlend); Filamente verflacht-pfriemenförmig, Antheren intrors. G (5) mit epipetalen Carpiden bei Linum, G (4) mit epipetalen Carpiden bei Radiola, G (3) und das eine Carpell hinten stehend bei Anisadenia und Reinwardtia (bei letzterer Gattung wohl auch 4 Carpelle vorhanden). Griffel in der Zahl der Carpelle, bei Linum bisweilen am Grunde verwachsen. Fruchtknoten (bisweilen unvollständig — Linum-Arten) gefächert, die Fächer (mit Ausnahme von Anisadenia) durch eine zwischen die 2 hängenden ana- und epitropen Samenknospen hineinragende falsche Scheidewand 2kammerig. Frucht eine wandspaltige Kapsel, die Spaltung nur in den echten (Arten von Linum) oder auch in den falschen Scheidewänden stattfindend, sämtliche Samenknospen entwickelt oder die Frucht auch durch Abort 1samig (Anisadenia, bei welcher Gattung dieselbe vielleicht nicht aufspringt). Samen mit spärlichem Endosperm und geradem, fleischigem Embryo mit nach oben gekehrtem Würzelchen und flachen Cotyledonen. 140 Arten (nach anderer Auffassung kaum 90) in den gemässigten und aussertropischen wärmeren Klimaten beider Erdhälften. 4 Gattungen, von denen 2 in Deutschland vertreten.

1. Linum *L.* ☉ oder ♀, meist kahle Kräuter oder Halbsträucher mit wechsel- oder sehr selten gegenständigen, schmalen, ganzrandigen, 1- bis ∞ nervigen Blättern. B 5zählig; Kelchblätter ungetheilt; Basaldrüsen der Staubgefässe gleichmässig entwickelt; Kronstaubfäden in Form von Zähnen oder Borsten vorhanden. Fruchtknoten und Kapsel 5gliederig. Circa 130 (oder nach Anderen 80) Arten.

L. usitatissimum *L.* (Flachs, Lein, Lin, Flax, Vlas, Hör). ☉, mit einzelem, 30—60 Cmtr. hohem, aufrechtem, stielrundem, oben trugdoldig verzweigtem Stengel. Blätter abwechselnd, schmal-lanzettlich, spitz, circa $2\frac{1}{2}$ Cmtr. lang, 3nervig, wie die meisten Organe kahl. B ziemlich gross. Kelchblätter eiförmig, zugespitzt, so lang wie die spätere Kapsel, am Rande fein gewimpert. Kronblätter himmelblau, breit-spatelförmig, am oberen Rande wellig-gekerbt. Antheren blau. Fruchtsiele aufrecht. Kapsel fast kugelig. Man unterscheidet gewöhnlich 2 Hauptformen: a. var. *vulgare* *Schübl. et Mart.* Stengel höher und weniger ästig; Blätter, Blüten und die geschlossenen bleibenden Kapseln (welche ausgedroschen werden müssen, daher Dreschlein, Schliesslein) kleiner; Samen dunkler. b. var. *crepitans* *Schübl. et Mart.* Stengel niedriger, mehr verzweigt; Blätter, Blüten und die elastisch-aufspringenden Kapseln (Klanglein, Springlein) grösser; Samen heller. — Vaterland unbekannt; wird in fast ganz Europa (in erster Linie in Belgien, den russischen Ostseeprovinzen), ferner in Aegypten, Algier, Nordamerika, Australien, den höher gelegenen Regionen Ostindiens und Brasiliens der Bastfasern (Leinfaser — Wiesner, Rohstoffe 359) wegen als wichtige Gespinnstpflanze gebaut. — Abbild. Berg u. Schmidt, *Offic. Gew. Taf. XVIII c.* Hayne, *Arzneigew. VIII*, Taf. 17. Nees v. Esenb. *Plantae medic. tab. 389.*

Drogen: Semen Lini, Ph. germ. 299; Ph. austr. 127; Ph. hung. 267; Ph. ross. 361; Ph. helv. 117; Cod. med. 64; Ph. belg. 52; Nederl. A. 187;

Brit. ph. 171; Ph. dan. 209; Ph. suec. 183; Ph. U. S. 35. Berg, Waarenkunde 447; Atlas z. Waarenk. Taf. XLVI, Fig. 123. Flückig. Pharm. 655: Flückig. and Hanbury, Pharm. 97; Hist. d. Drogues I. 188. Wiesner, Rohstoffe 723. — Oleum Lini, Ph. germ. 247; Ph. hung. 331; Ph. ross. 297; Ph. helv. 94; Cod. med. 338; Ph. belg. 52; Nederl. A. 217; Brit. ph. 224; Ph. dan. 168; Ph. suec. 136; Ph. U. S. 40. Berg, Waarenk. 623. — Placentae Seminis Lini, Ph. germ. 261; Ph. belg. 52; Brit. ph. 170; Ph. U. S. 35.

Präparate: Oleum Lini sulfuratum, Ph. germ. 247; Ph. ross. 298; Ph. helv. suppl. 78. Oleum Terebinthinae sulfuratum, Ph. helv. suppl. 80; Ph. dan. 169; Ph. suec. 138. Species emollientes, Ph. germ. 303; Ph. austr. 183; Ph. hung. 401; Ph. ross. 369; Ph. helv. 118; Ph. dan. 227. Infusum Lini et L. compositum, Brit. ph. 162; Ph. suec. 109; Ph. U. S. 201. Pulvis seminum Lini s. Farina Lini, Cod. med. 313; Brit. ph. 171. Cataplasma Lini, Carbonis, Conii, Sinapis et Sodae chloratae, Brit. ph. 73—75. — Etc.

Die eiförmigen, sehr flachgedrückten, 3,5—5,5 Mm. langen Samen sind mit einer äusserlich glatten, doch unter der Loupe äusserst zart grubig-punktirt erscheinenden, grünlichbraunen bis braunen Schale versehen, die beim Liegen des Samens in Wasser sich in kurzer Zeit mit einem farblosen Schleime bedeckt. Letzterer stammt aus den im Querschnitte fast quadratischen, relativ grossen, farblosen Epidermiszellen, deren bis fast zum Verschwinden der Zellhohlung verdickte Wand ihre Innenschichten unter Sprengung der Cuticula leicht und sehr stark aufquellen lässt (vergl. u. A. Frank, Ueber d. anat. Bedeutung u. Entstehung d. vegetab. Schleime. Jahrb. f. wissensch. Bot. V. 161). Unter der Oberhaut liegt zunächst eine einfache Schicht ziemlich grosser, tangential gestreckter, farbloser Parenchymzellen, deren nach innen stark gerundete Flächen in entsprechende muldenförmige Vertiefungen der nächstfolgenden, aus dick- und gelbwandigen, getüpfelten, ungleichhohen Zellen bestehenden Pallsadenschicht eingreifen. Unter letzterer liegen 4—6 Schichten tangential stark zusammengedrückter Zellen und als innerste einfache Lage der Testa polygonal-tafelförmige Zellen mit einem braunen Farbstoffe, welcher der ganzen Samenschale die Färbung ertheilt. Das spärliche Endosperm besteht aus dünnwandigen, polyëdrischen, protein- und ötreichen Zellen und ähnliche Zellen setzen auch der Hauptsache nach den grünlichgelben Embryo zusammen. Sie sind es, aus denen durch Pressen das etwa 33 % des Samens ausmachende (doch nur zu etwa 26 % zu erhaltende), ausser in der Medicin zur Bereitung von Buchdruckerschwärze, Firnissen und Seifen verwendete, Leinölsäure (Husemann, Pflanzenstoffe 740) enthaltende Leinöl gewonnen wird, während die Quellschichten der Samenschalen-Oberhaut (15 % Bassorin führend) die weitere arzneiliche Anwendung bedingen.

Die deutschen Arten der Gattung lassen sich gruppieren:

- I. *Eulinum Griseb.* Blätter wechselständig (nur die untersten bisweilen gegenständig). B ziemlich gross.
 1. Kelchblätter am Rande drüsig-gewimpert: *L. flavum L.* (2. B gelb), *L. tenuifolium L.* (2. B hellröthlich), *L. viscosum L.* (2. zottig-behaart, B pfirsichblüthfarben).
 2. Kelchblätter drüsenlos: *L. perenne L.* (2. Stengel ∞. Kelchblätter unbewimpert. Fruchtsiele aufrecht. B hellblau), *L. austriacum L.* (Frucht-

stiele bogig herabhängend. B azurblau. Sonst wie vorige Art). *L. usitatissimum* *L.* (S. 673).

II. *Cathartolinum Griseb.* Blätter gegenständig. B klein, weiss, im Grunde gelb: *L. catharticum L.* ☉; das bittere, Linin (Husem. Pflanzenst. 741) enthaltende Kraut früher officinell (Herba Lini cathartici. Berg, Waarenk. 275. Hayne, Arzneigew. VIII, Taf. 18).

2. *Radiola Gmel.* Nur 1 ☉ Art, *R. multiflora Aschers.* (*R. millegrana L., R. linoides Roth*) mit 4gliederigen, weissen B und 2—4spaltigen Kelchzipfeln. Feuchter Sandboden. Juli bis September.

117. Familie. Balsaminaceae.¹

Meist ☉, saftreiche Kräuter oder 4 und am Grunde oft halbstrauchig. Blätter wechsel- oder gegenständig, bisweilen quirlig oder grundständig, einfach, ohne Nebenblätter, doch der Blattstiel oft mit Drüsen am Grunde. B median ↑, ♂, bisweilen die gewöhnlichen mit kleistogamen gemischt (*Impatiens Noli tangere, I. fulva* u. a.), ohne Vorblätter, einzeln achselständig oder in 2—3blüthigen Büscheln oder in traubigen Inflorescenzen. K 5, das hintere grösste Blatt in einen Sporn ausgezogen, die seitlichen und 2 vorderen entweder fast gleich gross (*Hydrocera*), oder die 2 vorderen Kelchblätter bedeutend kleiner und mehr nach der Mediane zusammengedrückt (*Impatiens glanduligera*) oder auch fehlend und dann der K 3blättrig (*I. Noli tangere, I. tricornis, I. Balsamina*, bei welchen indessen bisweilen auch die vorderen kleinen Blättchen, genetisch das 3. und 5., vorkommen). C 5, das vordere Blatt viel grösser und abweichend gestaltet, die übrigen alle frei (*Hydrocera*) oder je ein hinteres mit einem seitlichen zu einem kleinen, 2spaltigen Doppelblättchen verwachsen (*Impatiens*). A 5 mit der C alternierend, die flachen, auf der Innenseite dicht unter der Anthere bisweilen (z. B. bei *I. Balsamina*) eine Ligula entwickelnden Filamente am Grunde etwas verwachsen, die introrsen Antheren dicht zu einer Röhre verklebt, das ganze Androeceum auf der Vorderseite durch Verlängerung der entsprechenden Filamente etwas stärker entwickelt. G ⁽⁵⁾, der 5fächerige Fruchtknoten mit epipetalen Carpellen mit je ∞ (*Impatiens*) oder 2—3 (*Hydrocera*) hängenden, anatropen Samenknochen im Innenwinkel; Griffel kurz bis fast 0, mit 5zähliger oder -lappiger Narbe. Frucht eine elastisch-fachspaltige Kapsel mit bleibender Mittelsäule (*Impatiens*) oder eine beerenartige, 5fächerige Steinfrucht (*Hydrocera*). Samen ohne Endosperm, mit geradem Embryo mit planconvexen Cotyledonen. 136 Arten in 2 Gattungen: *Hydrocera* mit 1 tropisch-asiatischen Art, *Impatiens* mit 135 Arten, von denen 110 dem tropischen Asien angehören. In Deutschland in schattigen, feuchten Laubwäldern: *I. Noli tangere L.* mit grossen, goldgelben, im Schlunde roth punktirten B; ☉; Juni bis September. — *I. parviflora DC.*, ☉, in Nordasien heimisch, mit kleinen hellgelben B, aus botanischen Gärten verwildert. — *I. Balsamina L.* (*Balsamina hortensis Desp.*, *Balsamine*), ☉, bekannte Gartenzierpflanze aus Ostindien.

19. Ordnung. Terebinthinae.

B meist ✱, selten (bei manchen *Anacardiaceen* und *Rutaceen*) ↑ und dann meist schräg, in allen Kreisen 5- oder wohl auch nur 4zählig oder bisweilen im Ovarium abweichend. Androeceum bald obdiplostemonisch, bald in Folge des Fehlens der Kronstamina isostemon, nur selten diplostemonisch (bei den *Aurantiaceen* auch mit Spaltungen). Als Hauptunterschied von der

¹ Eichl. Diagr. II. 306. Payer, Organ. 81, tab. 17. Röper, De floribus et affinitatibus Balsaminearum. 8^o. Basel 1830 (vergl. auch Flora 1833—1836). Baill. Hist. V. 17 und Benth. Hook. Gen. I. 277, wo die Familie als Section der *Geraniaceen* steht. DC. Prodr. I. 685.

vorausgehenden Ordnung der Gruinales ein selten (bei manchen Zygophyllen) fehlender intrastaminaler Discus vorhanden, der sich als eine meist ring-, polster- oder becherförmige Erhebung zwischen Pistill und Staubgefäße einschiebt, häufig durch den Druck der letzteren gelappt oder gekerbt erscheint, manchmal auch in getrennte Drüsen aufgelöst ist, selten auch über die Insertion der Filamente hinausgreift. Carpelle bei Gleichzahl der Wirtel fast ausnahmslos epipetal (episepal bei der Aurantiaceen-Gattung *Triphasia* und bei der von Baillon den Rutaceen zugerechneten Gattung *Coriaria*, deren Stellung indessen sehr zweifelhaft ist). Samenknospen meistens epitrop (S. 310, 669), apotrop dagegen bei den Anacardiaceen (sowie bei *Coriaria* und die unterste Samenknospe von *Dictamnus*).

Die in diese Ordnung gerechneten Familien sind sämmtlich durch so wenige Merkmale verschieden, dass sie von den verschiedenen Autoren in wechselnder Weise vereinigt werden. Während hier mit Eichler und Engler die Zygophyllaceen, Rutaceen (incl. Aurantiaceen, Amyrideen, Xanthoxylen), Simarubaceen, Burseraceen, Meliaceen (incl. Cedrelaceen) und Anacardiaceen beibehalten werden, vereinigen z. B. Bentham u. Hooker die Amyrideen mit den Burseraceen, Baillon die Simarubeen und Zygophyllaceen mit den Rutaceen und die Burseraceen mit den Anacardiaceen etc., abgesehen davon, dass die Stellung mancher Gattungen zwischen der einen und anderen Familie wechselt. Da Blüten- und Fruchtbau bei der Abgrenzung in den meisten Fällen keine scharfen Unterscheidungen zulassen, untersuchte Engler¹ den anatomischen Bau einiger Familien (vgl. die schönen Abbildungen a. a. O.) und fand denselben derart constant charakteristisch, dass nach ihm die Familientrennung folgendermassen eintreten kann:

I. Samenknospen epitrop.

Zygophyllaceae: Kräuter oder ♂, sehr selten ♀, ohne bittere Bestandtheile, ohne Oeldrüsen, häufig mit gegliederten Zweigen, mit gegenständigen oder (durch Abort des einen Blattes im Wirtel) abwechselnden Blättern und bleibenden Nebenblättern.

Rutaceae: Meist ♂ und ♀, selten Kräuter, sehr selten mit Nebenblättern. Alle hierher gehörenden Pflanzen besitzen sowohl im Parenchym der Rinde (in jedem Zweige gleichweit von der Oberfläche entfernt), als auch der Blätter, sowie häufig der B und Früchte, Oeldrüsen, welche direct oder in geringer Tiefe unter der Epidermis oder dem Hautgewebe liegen und meist schon dem unbewaffneten Auge (bei den Blättern am besten bei durchfallendem Lichte) als glänzende Punkte (*glandulae vesiculares*) erscheinen. Sie entstehen bei *Dictamnus*² aus je einer Epidermis- und einer unter derselben liegenden Parenchymzelle. Erstere theilt sich durch senkrecht zur Oberfläche gestellte Wände successive in 4 kreuzweise in der Fläche gelegene Zellen, deren jede durch eine der Oberfläche parallele Wand wieder in eine äussere und innere Zelle zerfällt. Aus den äusseren Zellen geht durch weitere Theilungen das die Drüse bedeckende, doch einschichtig bleibende Epidermisstück hervor, während die inneren Zellen an der Bildung der Oeldrüse theilnehmen, deren Hauptmasse allerdings aus der primären Parenchymzelle entsteht, welche durch abwechselnd verticale und horizontale Wände in zahlreiche Tochterzellen zerfällt, die mit den von der inneren Oberhautzelle abstammenden Zellen zusammen bald eine lückenlos viel- und kleinzellige, kugelige bis eiförmige Gruppe, die junge Oeldrüse, bilden. Gleichzeitig werden die Zellen einiger die Oeldrüse zunächst umgebenden Parenchymlagen mehr oder weniger

¹ Engler, Studien über die Verwandtschaftsverhältnisse der Rutaceae, Simarubaceae und Burseraceae, nebst Beiträgen zur Anatomie und Systematik dieser Familien. Abhandl. d. naturforsch. Ges. zu Halle XIII. 111, Taf. 12, 13.

² Vgl. Rauter (S. 527, Note 1): ferner Engler a. a. O.: Martinet, Organes de sécrétion des végétaux, in Ann. sc. nat. sér. 5. XV. De Bary, Vergl. Anat. 210, 217.

tafelförmig verflacht, so dass sie als ein lückenlos geschlossener Mantel die Drüse umgeben. Wesentlich gleiche oder ähnliche Entstehung und gleichen Bau zeigen die Oeldrüsen anderer Rutaceen. Die Zellen derselben enthalten ferner in allen Fällen zuerst ein dichtes, körniges Plasma; nach und nach treten in demselben Tropfen ätherischen Oeles auf, dann werden die zarten Zellwände, in der Mitte der Gruppe beginnend und centrifugal fortschreitend, gelöst, die Oeltropfen fliessen zu grösseren zusammen und es ist zuletzt eine ölerfüllte Lücke vorhanden, die bisweilen fast wie eine von dem erwähnten Parenchymmantel umgebene grosse Zelle aussieht, häufig aber auch noch Reste der nur theilweise resorbirten Membranen als Wandüberzug erkennen lässt. Durch die Unterfamilie der Aurantieen schliessen sich die Rutaceen eng den

Meliaceae an. Letztere besitzen jedoch keine Oeldrüsen, dagegen meist monadelphische Staubgefässe und nebenblattartige Anhängsel an der Filamentröhre. ♀ und ♂ mit abwechselnden Blättern ohne Nebenblätter.

Simarubaceae: Von den im Blütenbaue übereinstimmenden Rutaceen durch den Mangel der Oeldrüsen verschieden, dafür aber (namentlich in Holz und Rinde) durch einen reichen Gehalt an Bitterstoffen ausgezeichnet. Die Gattung *Picrella Baill.* stellt gewissermaassen eine Mittelform dar, welche den Bitterstoff der Simarubeen zugleich mit den Oeldrüsen der Rutaceen besitzt. Weiter ist zu bemerken, dass der Bast der Simarubeen stets reich von einzelnen Steinzellen oder ganzen Gruppen der letzteren durchsetzt ist und dass sich die Gattungen *Brucea* und *Ailanthus* durch das ausnahmsweise Vorkommen von Harzgängen an der Peripherie des Markes auszeichnen. ♀ und ♂ ohne Nebenblätter.

Burseraceae: Von Rutaceen und Simarubaceen nur dadurch verschieden, dass auf der Innenseite der im Querschnitte halbmond- oder bogenförmigen, ihre Concavität nach innen kehrenden Bastbündel je ein (im Querschnitte quer-ellipsoidischer) Harzgang liegt, welcher durch 3—4 Lagen parenchymatischer Zellen von den Bastzellen getrennt wird. Wo in der Rinde Oeldrüsen vorkommen, sind diese linsenförmig und nicht von einem Mantel eigenartiger Zellen umgeben. ♀ und ♂ ohne Nebenblätter.

II. Samenknospen apotrop.

Anacardiaceae: Sonst mit den Burseraceen (auch bezüglich der Harzgänge im Baste) übereinstimmend. ♀ und ♂ mit oder ohne Nebenblätter.

118. Familie. Zygophyllaceae.¹

Kräuter und ♀, sehr selten ♂, ohne Bitterstoffe, ohne Oeldrüsen, häufig mit knotig-gegliederten Zweigen. Blätter mit meist bleibenden, manchmal dornförmigen Nebenblättern, gegenständig oder in Folge von Abort des einen Blattes eines Paares abwechselnd, aus 2—∞ Blättchen fiederig zusammengesetzt, selten (*Nitraria*, *Sericodes*) einfach, der Blattstiel häufig flach oder geflügelt, die Fiedern ganzrandig und sitzend. B ✕ oder ↑, ♀, meist durchgehends 5-, selten (*Chitonia*) 4zählig, bisweilen im Pistill oligomer, weiss, roth oder gelb, selten blau, mit oder ohne Vorblätter, einzeln oder zu 2 oder mehreren in den Blattachsen. K 5, selten 4, die in der Knospe dachigen, selten (*Seetzenia*) klappigen oder (bei *Peganum*) sich nicht berührenden Blätter frei oder am Grunde verwachsen. C 5, selten 4, sehr selten (*Seetzenia*) 0, die Blätter frei, hypogyn, in der Knospe dachig oder gedreht, sehr selten (*Nitraria*) klappig. A meist 10, obdiplostemonisch, die Glieder frei, hypogyn, in der Insertion oft wenig verschieden, doch die

¹ Eichl. Diagr. II. 310. Payer, Organ. 68, tab. 14 et 121, tab. 26 (*Nitraria*). Baillon, Hist. IV. 415 et 423 (*Zygophylleae* und *Nitrarieae* als Abtheilung der *Rutaceen*). Benth. Hook. Gen. I. 262. DC. Prodr. I. 703.

epipetalen mit den Antheren ausserhalb der episepalen, alle gleichlang oder die epipetalen kürzer, die Antheren intrors, die Filamente sehr häufig mit Anhängseln (Stipular- oder Ligulargebilden) in Form von gelappten oder gefransten Schüppchen, seltener (Tribulus) einfacher oder 2lappiger Drüsen, die auf der Innenseite (aller Staubgefässe bei Guajacum, Zygophyllum, nur der Kelchstaubfäden bei Sericodes) oder auf der Aussenseite (Tribulus) sitzen; bisweilen die Kronstamina fehlend (Seetzenia), oder die Kronstamina dedoubliert, so dass A 15 vorhanden (Peganum); oder die Kronstaubfäden fehlen und die Kelchstamina einfach bleibend oder (nach Payer) meistens einzeln oder alle in 3 gespalten und die seitlichen dann weiter auswärts rückend (daher A 5—15 bei Nitraria). Discus meist vorhanden, ring-, polster- oder (bei Augea) kurz becherförmig, bisweilen auch in Gestalt eines kurzen Gynophors oder in mit den Filamenten abwechselnde Lappen oder Drüsen vorgezogen. G meist (5) oder seltener G (4) und die Carpelie bei Isomerie epipetal, selten (Guajacum, Peganum, Nitraria, Sarcozygium) nur G (2—3) oder bei Kallstroemia (10—12). Fruchtknoten vollständig gefächert, jedes Fach mit 2 oder mehr (selten nur 1 — Nitraria) ana- und epitropen, meist hängenden, selten fast horizontalen (Tribulus) oder aus dem Grunde aufsteigenden (Fagonia) Samenknospen; terminaler oder doch nur schwach eingesenkter Griffel mit einfacher oder lappiger Narbe. Frucht lederig bis holzig, meist in von einer Mittelsäule sich ablösende und der Zahl der Carpelie entsprechende Schliessfrüchtchen zerfallend, oder seltener eine fachspaltige (Zygophyllum, Peganum) oder wandspaltige (Guajacum) Kapsel oder sich nicht öffnend (Nitraria). Samen ohne (Tribulus, Nitraria) oder meist mit Endosperm, mit geradem oder sehr selten schwach gebogenem Embryo mit oblongen oder linealen, dicken oder laubigen Cotyledonen und geradem, aufrechtem, kurzem Würzelchen. Ca. 100 den heissen und wärmeren Klimaten vorzüglich der nördlichen Erdhälfte (in Afrika selten, in Indien südlich vom Ganges und auf den malayischen Inseln fehlend) angehörende Arten. Tribulus (Fruchtfächer bisweilen durch zwischen den Samen auftretende Secundärwände quer gefächert) terrestris L., in Südeuropa heimisch, schon in Ungarn und Istrien als ☉ Unkraut. Fossil finden sich ein Zygophyllum und 2 Arten Guajacites im Tertiär (Schimp. Pal. végét. III. 298).

Guajacum L. (Fig. 166). ♂ oder ♀ mit sehr festem, harzreichem Holze und gegliederten Zweigen. Blätter gegenständig, paarig-gefiedert, die ganzrandigen Fiederchen in 2—14 Paaren. Nebenblätter abfallend. B zu 2 in den Blattachsen, blau oder purpurn. K 4—5, hinfällig, die in der Knospe dachigen Blättchen ungleich. C 4—5, die breit-verkehrt-eiförmigen, in der Knospe dachigen Blätter mehr oder weniger genagelt, hinfällig. Discus klein, unansehnlich. A 8—10, dem Discus eingefügt, mit fadenförmigen, auf der Innenseite nackten (Eugnajacum) oder mit einer häutigen Schuppe versehenen (Guajacidium) Filamenten und oblongen Antheren. G (2—5); Fruchtknoten mehr oder weniger lang gestielt, verkehrt ei- oder keulenförmig, 2—5kantig, 2—5fächerig, jedes Fach mit 8—10 hängenden Samenknospen; Griffel pfriemenförmig mit einfacher, sehr kleiner Narbe. Frucht eine wandspaltige 2—5fächerige, am Grunde stielartig verschmälerte, mit 2—5 Längskielen oder Flügeln versehene, lederige Kapsel, jedes Fach mit nur einem eiförmigen Samen mit hornigem Endosperm; Embryo mit laubigen Keimblättern. 8 Arten im tropischen und wärmeren Amerika. —

G. officinale L. (Pockholzbaum, Franzosenholzbaum, Gajac). Immergrüner 5 bis 13 Mtr. hoch, mit ausgebreiteter Krone, gabeltheiligen und grünlichgrauen, kahlen Aesten und sehr fein behaarten, grünen, an den Knoten verdickten jüngeren Zweigen. Blätter kurz gestielt bis fast sitzend, 2-, selten 3paarig gefiedert, die eiförmigen oder eiförmig-länglichen, am Grunde ungleichseitigen, stumpfen, kahlen Fiedern bis 4 Cmtr. lang und $2\frac{1}{2}$ breit, die des obersten Paares jedes Blattes die grössten. Nebenblätter klein, lanzettlich. B lang gestielt, ca. 2 Cmtr. im Durchmesser, der Kelch beiderseits seidenhaarig, die blassblauen, spatelförmigen Kronblätter am oberen Rande fein gewimpert. Fruchtknoten 2fächerig. Kapsel breit-verkehrt-herzförmig und am Grunde plötzlich stark verschmälert, von den Seiten stark zusammengedrückt,

scharfkantig, durch den bleibenden Griffel kurz geschnäbelt, 2fächerig, 2samig. Westindische Inseln und Nordküste Südamerika's. Abbild.: Berg u. Schmidt, Offic. Gew. Taf. XIV b. Hayne, Arzneigew. XII, Taf. 28. Nees v. Esenb. *Plantae medicin.* tab. 380. — *G. sanctum* L. Von voriger Art verschieden durch: Blätter 3—4paarig gefiedert (nach anderen Angaben 5—7paarig), die Fiedern sehr ungleichseitig verkehrt-eiförmig bis länglich-

oder rhombisch-eiförmig, kurz stachelspitzig; Kapsel 5fächerig, 5függelig, 5samig. Süd-Florida, Bahama- und westindische Inseln. Beide Arten liefern das auch zu Kegelkugeln und anderen Drechslerwaaren verarbeitete officinelle Pockholz, Franzosenholz oder Guajakholz, das sich durch sein hohes spezifisches Gewicht (1,3), seine bedeutende Härte und geringe Spaltbarkeit auszeichnet und in oft centnerschweren Stücken bis zu 30 Cmtr. Dicke in den Grosshandel gelangt, im Kleinhandel meist nur zerschnitten oder geraspelt (Abfälle von Drechslerarbeiten) vorkommt. Der vollständige Stammquerschnitt zeigt im Alter eine oft kaum 2 Mm. breite, im jungen Stamme bedeutend



Fig. 166. *Guajacum sanctum* L. Zweig mit Blüten und Früchten (halbe Gr.), und Diagramm der Blüthe von *G. angustifolium* Engelm. Nach Baillon u. Asa Gray.

stärker entwickelte Schicht von hellgelblichem Splint, der gegen das das Harz enthaltende grünbraune, die Hauptmasse bildende und allein werthvolle Kernholz scharf abgrenzt. Letzteres besitzt keine deutlichen Jahresringe. erst unter der Loupe erkennbare, einschichtige Markstrahlen, sehr dick- und braunwandige Holzzellen, meist sehr kurze, Kalkoxalat führende Holzparenchymzellen (deren Gruppen auf dem Querschnitte häufig wie Abzweigungen von Markstrahlen erscheinen) und wenig zahlreiche, zerstreute, cylindrische, äusserst fein getüpfelte Gefässe, deren Höhlung von grünbraunem Guajakharze erfüllt ist, das ausserdem das ganze Kernholz durchdringt (bis ca. 25 % vorhanden). Das Holz kam zuerst von St. Domingo (1508) durch die Spanier nach Europa; in Deutschland seine arzneiliche Anwendung vorzüglich durch Ulrich v. Hutten (1519) bekannt. — Das braunschwarze, ins Grüne spielende, spröde Harz riecht ein wenig an Benzöe erinnernd, schmeckt scharf-kratzend, klebt beim Kauen an den Zähnen und sein Pulver nimmt (ähnlich wie seine Lösung) mit oxydierenden Mitteln eine schön grüne oder blaue Färbung an. Im Handel kommt es in bis nussgrossen Körnern (freiwillig ausgetretenem Harz, namentlich des *G. sanctum*), meist aber in durch Ausschmelzen gewonnenen Massen vor. Es enthält 70,3 % Guajakonsäure (Husemann, Pflanzenstoffe 712), 10,5 % Guajakharzsäure (Husem. 711), 9,8 % Guajakbetaharz (Husem. 1106), ferner Gummi (3,7 %) und Guajaksäure (Husem. 713), Guajakgelb (Husem. 713) etc. in geringen Mengen.

Drogen: *Lignum Guajaci* s. *Lignum sanctum* s. *L. vitae*, Ph. germ. 204; Ph. austr. 102; Ph. ross. 246; Ph. helv. 73; Cod. med. 55; Ph. belg. 41; Nederl. A. 156; Brit. ph. 147; Ph. dan. 147; Ph. suec. 117; Ph. U. S. 32. Berg. Waarenk. 142; Atlas z. Waarenk. Taf. XVII. Flückig. Pharm. 326. Flückig. et Hanbury, Pharm. 100; Hist. d. Drogues I. 194. Wiesner, Rohstoffe 568. — *Resina Guajaci*, Ph. germ. 284; Ph. austr. 102; Ph. hung. 215; Ph. ross. 340; Ph. helv. 110; Cod. med. 55; Ph. belg. 41; Nederl. A. 156; Brit. ph. 148; Ph. dan. 197; Ph. suec. 173; Ph. U. S. 32. Berg. Waarenk. 565. Flückig. Pharm. 67. Flückig. et Hanbury, Pharm. 103; Hist. d. Drogues I. 198. Wiesner, Rohstoffe 131.

Präparate: *Tinctura Guajaci*, Ph. germ. 349; Ph. austr. 206; Ph. ross. 430, 435; Ph. helv. 144 et suppl. 119; Cod. med. 376; Ph. belg. 263—269; Nederl. A. 347; Brit. ph. 333; Ph. dan. 272, 273; Ph. suec. 230; Ph. U. S. 309, 310. *Tinct. Pini composita*, Ph. germ. 353; Ph. ross. 434; Ph. helv. suppl. 122. *Species ad decoctum lignorum*, Ph. germ. 303; Ph. ross. 367; Ph. helv. 119; Ph. dan. 228; Ph. suec. 194. *Syrupus Sarsaparillae compositus*, Ph. germ. 331; Ph. helv. 136; Ph. U. S. 295. *Decoctum Sarsaparillae compositus*, Brit. ph. 100; Ph. U. S. 123. Etc. etc.

119. Familie. Rutaceae.¹

Meist ♂ und ♀, selten Kräuter, nur selten mit Nebenblättern, alle Organe (vorzüglich Rinde und Blätter) reich an Oeldrüsen (vergl. S. 676).

¹ Eichl. Diagr. II. 314. Payer, Organogénie 73, tab. 15 (Ruta); 97—101, tab. 20—22 (Boronia, Dictamnus, Erythrochiton); 107—113, tab. 24, 25 (Zanthoxylum, Aurantieae). Baill. Hist. IV. 373 (mit Ausschluss der Zygophyllaceen,

B in verschiedenartigen (meist cymösen und axillären) Inflorescenzen, ✳ oder (Dictamnus, viele Cusparieen) ↑, meist ♀, meist 5- oder 4zählig, seltener 3- oder 6—8zählig, mit meist 2wirteligem (doch die Kronstamina oft unterdrückt), obdiplostemonischem, wie die C fast durchweg hypogynem Androeceum und fast stets ansehnlich entwickeltem Discus. Antheren intrors. Fruchtknoten mit (im Falle von Isomerie) fast ausnahmslos epipetalen Carpellen, syncarp oder mehr oder weniger apocarp, doch meist mit verwachsenen und gewöhnlich mehr oder weniger gynobasischen Griffeln. Samenknochen epitrop (nur bei Dictamnus die unterste Samenknoche apotrop). Die Familie gliedert sich (nach Engler a. a. O. S. 145) in folgende Unterfamilien:

- I. Carpiden 4—5, bisweilen durch Abort weniger, sehr selten mehr, nur am Grunde verwachsen oder fast frei, doch mit gemeinsamem, gynobasischem Griffel, in der Frucht sich mehr oder minder trennend und auf der Innenseite aufspringend.
 - A. Samenknochen 3 oder mehr; Embryo oft gekrümmt; Endosperm fleischig: **Ruteae**.
 - a. Endocarp mit dem Exocarp fest verbunden bleibend. Embryo gekrümmt: Euruteae.
 - b. Endocarp sich bei der Fruchtreife elastisch vom Exocarp lösend. Embryo gerade: Dictamneae.
 - B. Samenknochen 2, superponirt oder collateral, bisweilen nur 1.
 - a. Embryo gekrümmt oder hakenförmig, sein Würzelchen zwischen den Keimblättern liegend. Endosperm 0 oder spärlich: **Cusparieae**.
 1. Keimblätter flach, gerollt, ihre Basis oft 2öhrig. B ↑, gross: Eucusparieae.
 2. Keimblätter dick, fleischig. B *, klein: Pilocarpeae.
 - b. Embryo gerade oder gebogen, sein Würzelchen vorragend. Endosperm 0 oder fleischig.
 1. Keimblätter dick-fleischig.
 - α. Endosperm 0: **Diosmeae**.
 - * Frucht eine 5fächerige Kapsel mit fest anhängendem Endocarp: Calodendreae.
 - ** Frucht aus 1—5 sich trennenden Carpellen mit elastisch sich ablösendem Endocarp bestehend: Eudiosmeae.
 - β. Endosperm fleischig: **Boronieae**.
 2. Keimblätter flach, ei- oder kreisförmig: **Zanthoxyleae**.
 - II. Carpiden 3—5, syncarp. Frucht eine 3—5fächerige, wand- oder fachspaltig-3—5klappige Kapsel. Samenknochen ∞. Endosperm 0: **Flindersieae**.
 - III. Carpiden 5, oft weniger, sehr selten nur 1, selten mehr als 5, immer syncarp. Frucht lederig, steinfrucht- oder beerenartig, nicht aufspringend.
 - A. Endosperm fleischig: **Toddalieae**.
 - B. Endosperm 0.
 - a. Nur 1 1fächeriges, 2eiiges Carpell: **Amyrideae**.
 - b. Carpelle 2—∞, völlig syncarp: **Aurantieae**.
 1. Samenknochen in jedem Fache 1—2: **Limonieae**.
 2. Samenknochen in jedem Fache ∞: **Citreae**.

Die Familie zählt ca. 700 Arten in den gemässigten und warmen Klimaten der gesamten Erdoberfläche; am artenreichsten sind Südafrika und Australien. Von fossilen Resten des Tertiär werden 11 als *Zanthoxylum*, 3 als *Ptelea*, 4 als *Protamyris Ung.* beschrieben (Schimp. Pal. végét. III. 282, 284—287); von letzterer Gattung kennt man eine Frucht, sonst nur Blattreste.

Quassieen, Nitrarieen etc.). Benth. Hook. Gen. I. 278. Engler, a. a. O. (S. 676. Note 1). Bartling et Wendland, *Diosmeae descriptae et illustratae*. 8°. Göttingen 1824. Oliver, *The natural Order Aurantiaceae*; Journ. of the Linn. Soc. Bot. V. Suppl. Risso et Poiteau, *Histoire naturelle des Orangers*. Fol. mit 109 col. Taf. Paris 1818—1819. Weitere Literatur a. a. O.

1. *Unterfamilie. Ruteae.* 2, am Grunde oft halbstrauchige Kräuter mit abwechselnden, häufig gefiederten Blättern ohne Nebenblätter. B \times oder selten (*Dictamnus*) median \uparrow , \downarrow , in terminalen Trauben (*Dictamnus*) oder einfach-corymbösen (*Ruta*), rispigen oder ährigen Inflorescenzen, mit schuppigen (*Dictamnus*) oder laubigen (*Ruta*) oder völlig laubblattartigen (*Thamnosma*, *Tetradiclis*) Vorblättern, von denen oft das eine sterile schwindet (*Ruta*). K 4—5, am Grunde kurz verwachsen, in der Knospe dachig oder offen. C 4—5, frei, in der Knospe dachig. A 4—15 (4 bei *Tetradiclis*, 4 + 4 bei *Thamnosma* und meist auch bei *Boenninghausenia*, 4 + 4 oder 5 + 5 bei *Ruta*, 5 + 5 bei *Dictamnus*), die Filamente frei und (wenn beide Kreise entwickelt) die der Kronstamina etwas kürzer. Discus ringförmig, nur bei *Tetradiclis* unansehnlich, sonst stark entwickelt, ganz oder (bei *Thamnosma*, *Boenninghausenia*) in mit den Staubgefäßen alternirende Läppchen vorgezogen. Fruchtknoten sitzend oder (*Dictamnus*, *Boenninghausenia*) gestielt, aus 2 (vorn und hinten stehenden — *Thamnosma*) oder meist 4—5 epipetalen, völlig apocarpen (*Tetradiclis*) oder nur am Grunde mehr oder weniger verwachsenen, oben freien Carpelln gebildet, mit einfachem, gynobasischem Griffel, selten (*Boenninghausenia*) bisweilen 4—5 getrennte Griffel vorhanden. Samenknospen im Innenwinkel je zu 3— ∞ (vgl. S. 681). Carpelle zur Zeit der Fruchtreife sich mehr oder weniger trennend, meist innen loculicid aufspringend, das Endocarp sich dabei elastisch von der Aussenschicht der Fruchtwand lösend (*Dictamnus*, *Tetradiclis* — vgl. S. 681) oder fest haften bleibend. Samen mit fleischigem Endosperm und geradem (*Dictamnus*, *Tetradiclis*, *Thamnosma*) oder gekrümmtem Embryo.

1. *Ruta L.* (Raute, Rue). 2, am Grunde oft halbstrauchige, stark und unangenehm riechende Kräuter mit einfachen oder 3zähligen oder ein- oder mehrfach-fiederschnittigen Blättern und end- oder achselständigen, ∞ blüthigen Dichasien, welche nach ein- oder zweimaliger Gabelung in Wickeln ausgehen. B gelb oder grüngelb, die gipfelständigen in allen Wirteln 5zählig, die seitenständigen häufig 4gliederig. K bleibend. Kronblätter häufig gezähnt oder gewimpert, kurz genagelt und durch die aufgebotenen Ränder vertieft. Discus stark-ringförmig, gewölbt vortretend, mit 8 oder 10 über den Filamentinsertionen stehenden drüsigen Grübchen. G 4—5, die stark gewölbten Carpelle nur am Grunde wenig verschmolzen, die Griffel nur am Grunde auf sehr kurze Strecke frei (im Längsschnitte sichtbar), sehr bald säulenförmig verwachsen, mit kopfig-kleinlappiger Narbe. Samenknospen in jedem Fruchtblatte 6—12, hängend bis fast horizontal. Carpelle bei der Fruchtreife innen aufspringend, selten (*Ruteria*) nicht aufspringend, ihre Wand sich nicht in Schichten trennend. Samen kantig, die braune Schale grob punktirt. Embryo schwach gekrümmt, oft mit 2theiligen Cotyledonen. Ca. 40 Arten in den Mittelmeerländern, West- und Centralasien.

R. graveolens L. 2 und halbstrauchig, 0,30—1 Mtr. hoch, graugrün (bereift), die meist zu mehreren vorhandenen, aufrechten Stengel nach oben verzweigt oder einfach. Blätter gestielt bis (die obersten einfacheren) sitzend, im Umriss fast 3eckig und die grösseren ca. 10 Cmtr. lang und 6 Cmtr. breit, entfernt und abnehmend doppelt- bis 3fach-fiedertheilig, die bis 2 Cmtr. langen Lappen spatel- bis verkehrt-eiförmig, vorne breit-gerundet oder gestutzt, selten kurz-stachelspitzig, ganzrandig oder schwach gekerbt;

obere Blätter weniger getheilt und allmählich in die einfachen, laubigen Deckblätter der Blütenäste übergehend. B gestielt, von ca. 2 Cmtr. Durchmesser. K bis fast zum Grunde getheilt, seine länglichen, spitzen Abschnitte drüsig-gezähnt. C gelb, ihre Blätter plötzlich in den Nagel verschmälert. Antheren orange-gelb. Carpelle stumpf, bei der Fruchtreife an der Spitze auch ein wenig nach dem Rücken hinüber einreissend und dadurch kurz 2klappig. Südeuropa; bei uns als Arzneipflanze cultivirt und bisweilen in Weinbergen, an alten Mauern etc. (z. B. Freiburg in Thüringen, Leitmeritz) verwildert. Juni bis August. — Abbild. Berg u. Schmidt, *Officin. Gew.* Taf. XXIV *f.* Hayne, *Arzneigew.* VI, Taf. 8. Nees v. Esenb. *Plantae medic.* tab. 376.

Droge: *Folia Rutae*, Ph. germ. 156; Ph. ross. 176; Cod. med. 84; Ph. belg. 73; Ph. U. S. 47. Berg, *Waarenk.* 314. Flüchtig. *Pharm.* 530. — Präparate: *Oleum Rutae*, Ph. ross. 306; Ph. helv. 96; Cod. med. 406, 419; Ph. belg. 199; *Brit. ph.* 227; Ph. U. S. 237. *Aqua vulneraria spirituosus*, Ph. germ. 41; Ph. helv. suppl. 106; Ph. belg. 118. *Extractum Rutae*, Cod. med. 445. Etc. — Bestandtheile der Raute sind das grünlichgelbe, im Kraute zu ca. $\frac{1}{4}\%$, in den Früchten fast zu 1% vorhandene Rautenöl (Husem. *Pflanzenst.* 1107) und Rutin (Rutinsäure — Husem. 714).

2. *Dictamnus L.* Nur 1 in Südeuropa und im gemässigten Asien heimisch, in Süd- und Mittelddeutschland in lichten Berg-Laubwäldern zerstreut vorkommende, Mai und Juni blühende, 2 Art: *D. albus L.* (*D. Fraxinella Pers.*). Aufrechter, bis über 1 Mtr. hoher Stengel und seine Verzweigungen, besonders aber Blütenstand und Staubfäden drüsig-behaart. Blätter unpaarig-gefiedert mit eiförmigen, spitzen, gesägten Fiedern. B etwas ↑, gross, mit abfallendem K, die rosafarbenen oder selten weissen Kronblätter etwas ungleich. Obere Staubgefässe etwas länger, alle abwärts geneigt. Fruchtknoten kurz und dick gestielt, seine Carpelle mit 3 Samenknospen, von denen die 2 oberen collateralen epitrop sind, das einzelne untere apotrop ist. Endocarp sich bei der Fruchtreife elastisch vom Exocarp lösend. Hayne, *Arzneigew.* VI, Taf. 7. Nees v. Esenb. *Plantae medic.* tab. 379. *Radix Dictamni albi* früher officinell (Cod. med. 54. Berg, *Waarenk.* 62).

2. *Unterfamilie. Cusparieae.* ♂ und ♀, sehr selten (Monnieria) ☉ Kräuter, mit selten einfachen, meist fiederig-zusammengesetzten, oft grossen Blättern. B ♀, * oder sehr häufig median oder (Monnieria) schräg ↑, mit 4—5gliederigen Wirteln, in terminalen oder axillären Cymen vonwickeliger Ausbildung, seltener in einfachen Trauben oder Aehren, bisweilen (Erythronchiton) die Stiele der seitlichen Inflorescenzen der Abstammungsaxe anwachsend (bei *E. hypophyllanthus* sogar bis zum darüber stehenden Blatte, mit dessen Mittelrippe sie noch verwachsen). K 4—5, freiblättrig und dann die in der Knospe dachigen Blätter sehr ungleich (Monnieria, *Ravenia*) oder mehr oder weniger gamophyll bis zum ungetheilt ausgebildeten Rande und dann in der Knospe klappig bis offen und beim Öffnen der B bisweilen zerschliessend. C freiblättrig (*Spiranthera*, *Almeidea*) und die Gruppe der *Pilocarpeae*) oder häufig mehr oder weniger hoch gamophyll bis langröhrenförmig mit gelapptem Saume, ihre Blätter oder Segmente gleich oder ungleich ausgebildet, in der Knospe meist dachig oder auch klappig. A durch völlige oder theilweise Unterdrückung der Kronstamina weniger als 10, häufig nur 5, oder 4—8, die Kronstamina und oft noch ein Theil der Kelchstaubfäden als Staminodien ausgebildet, die Filamente frei (*Spiranthera*, *Pilocarpus*) oder häufig mit der C und oft bis zum Schlunde derselben oder auch unter sich verwachsen. Discus meist ring- oder becherförmig und oft gekerbt oder gelappt, bisweilen den Fruchtknoten ganz einschliessend oder sogar überragend (*Cusparia*), bei *Monnieria* nur als einseitige, den fertilen Staubgefässen gegenüberstehende Schuppe entwickelt. G wie bei den Ruteae, doch die in der Zahl der Krontheile vorhandenen Carpelle mit nur 2 superponirten epitropen Samenknospen. Griffel mitunter an der Basis, selten vollständig frei. Frucht wie bei *Dictamnus* (s. oben). Same ohne oder mit wenig Endosperm. Embryo gekrümmt oder hakenförmig, sein Würzelchen

zwischen den Keimblättern liegend (S. 681). Alle Arten gehören dem tropischen Amerika an.

3. *Cusparia Humb.* (Eucuspariaceae, S. 681). ♂ und ♀ des warmen östlichen Südamerika's, mit oft einfachem Stamme. Blätter abwechselnd, häutig oder lederig, ihr meist langer Stiel an der Basis wenig verbreitert, an der Spitze verdickt, die Spreite 1—7blättrig, die oft grossen, oblong-lanzettlichen bis eiförmigen Blättchen ganzrandig, häufig zugespitzt, mit unterseits stark vortretendem Mittelnerven. B gross, kurz gestielt, meist in Rispen oder (durch Kürzung der Aeste) Scheintrauben. K gross, becher- oder glockenförmig bis fast 5kantig, kurz und buchtig-5zählig oder deutlich gezähnt, bisweilen deutlich 2lippig. C 5, die fast gleich-grossen Blätter linealisch, lineal-länglich oder länglich-spatelförmig, am Grunde in eine kurze Röhre verschmolzen, zur Blüthezeit aufrecht-abstehend. A 5, selten 4—8, dem Grunde des Discus eingefügt, unten und oben frei, die Mitte der auf der Vorderseite mehr oder weniger bärtigen Filamente mehr oder weniger mit der C verklebt, die 2 unteren fertil, die übrigen oberen Staubgefässe steril. Discus verschiedenartig napf- bis becherförmig, mehr oder minder deutlich buchtig-gezähnt, den Fruchtknoten theilweise oder ganz umschliessend bis lang überragend. Griffel kurz oder lang, bisweilen an der Basis, selten der ganzen Länge nach getrennt, sonst bald verwachsen. Frucht 1—3knopfig, die verkehrt-eiförmigen oder fast rhombischen, quer-bogig-gefurchten, auf der Rücken- und Bauchseite gekielten Früchtchen 1samig. — *C. trifoliata Engl.* in Mart. Flora Brasil. 1874 (*Bonplandia trifoliata Willd.*, *B. Angostura Rich.*, *Angostura Cuspare Roem. et Schult.*, *Galipea Cusparia St. Hil.*, *G. officinalis Hancock*). Ansehnlicher ♂ von 20—25 Mtr. Höhe, mit stark verzweigter Krone, weisslichem, hartem Holze und bräunlichgrauer (an den Zweigen 4—5 Mm. dicker) Rinde. Blätter krautig, kahl, der walzenrunde Stiel gegen die Spitze oberseits rinnig, die Spreite 3zählig, von den oblongen, beiderseits gleichmässig verschmälerten und zugespitzten, stiellosen Blättchen das mittlere $\frac{1}{6}$ grösser als die beiden seitlichen. B weiss, in Rispen, die kurzen Aeste 3—5blüthig. Discus 10kerbig, die Hälfte des Ovars einschliessend. Neu-Granada. Liefert die Angosturarinde, Cortex Angosturae verae s. Cuspariae, Cod. med. 33; Ph. belg. 10; Brit. ph. 95; Ph. U. S. 18; Berg, Waarenk. 180 u. Atlas z. Waarenk. Taf. XXXVII, Fig. 87; Flückig. Pharm. 431; Flückig. et Hanbury, Pharm. 106; Hist. d. Drogues I. 201 (Infusum Cuspariae s. Angosturae, Brit. ph. 160; Ph. U. S. 196). Dieselbe kommt in flachen oder halbgewollten Stücken oder fingerdicken Röhren von 1—3 Mm. Dicke in den Handel, ist aussen hell-bräunlichgrau (während die bisweilen mit ihr verwechselte Rinde von *Strychnos Nux vomica*, falsche Angosturarinde, durch einen wazigen, lockeren Kork stellenweise oder vollständig rostroth gefärbt ist), längsrundelig oder durch Längs- und Querrisse fast gefeldert (Cortex Strychni nicht rissig), innen hell-gelbbraun, körnig-rauh, blättrig aufreissend (C. Strychni graubraun oder grauschwarz, längsstreifig, nicht blättrnd), im Bruche in der Bastschicht blättrnd (C. Strychni nicht), in Folge Mangels an Gerbstoff durch Eisen-vitriollösung sich nicht färbend (C. Strychni gefärbt). Als wesentlicher, den bitteren Geschmack bedingender Bestandtheil wurde von Saladin das bis jetzt zweifelhafte Cusparin (Husem. 716) angegeben; die Rinde enthält ferner Angosturin (Alkaloid) und ätherisches Oel.

4. *Pilocarpus Vahl.* (Pilocarpeae). ♂ mit gegenständigen, abwechselnden oder zu 3 im Wirtel stehenden, fingerig-zusammengesetzten oder unpaarig-gefiederten, lederigen oder krautigen, ganzrandigen Blättern und ährigen oder traubigen, terminalen oder axillären Blütenständen. B klein, grün oder purpurn. K kurz, fast ganzrandig oder 4—5zählig. C 4—5, die lederigen, abstehenden oder zurückgeschlagenen Blättchen klappig oder schwach dachig. Discus ringförmig. A 4—5, mit pfriemenförmigen Filamenten und breiten, gestutzten, schaukelnden Antheren. Ovarium tief 4—5lippig, 4—5fächerig, mit einfachem oder am Grunde 4—5theiligem Griffel und kopfig-5lippiger Narbe. Carpelle bei der Fruchtreife getrennt, 2klappig, 1samig. Endosperm 0. 5 tropisch-amerikanische Arten. — *P. pinnatifolius Lemaire.* Zweige dicht-rothgelb-haarig, am Ende mit lederigen, frisch-grünen, oberseits kahlen, unterseits namentlich auf den Nerven kurzhaarigen, kurz gestielten, 1—3jochigen Blättern; die Blättchen der grössten Blätter 7—8 Cmtr. lang und $2\frac{1}{2}$ — $2\frac{3}{4}$ Cmtr. breit, lineal-oblong, stumpf, am Grunde ungleichhäftig, der Rand umgebogen, der Mittelnerv stark, das obere Blättchen etwas länger ge-

stiel und grösser. Blüten in endständigen, dichten Trauben mit kurzen, dicken, horizontal-abstehenden Blütenstielen mit unter dem kurzlippigen K stehenden breiten, zugespitzten Vorblättern. Kronblätter lanzettlich, spitz. Ovarium niedergedrückt-kugelig, mit keuligem Griffel und tieflappiger Narbe. Brasilien (Mato Grosso, St. Paulo). Von dieser Art werden gewöhnlich die als harn- und schweiss-treibendes Mittel in den europäischen Handel gelangenden, *Pilocarpin* (Alkaloid) enthaltenden *Folia Jaborandi* (Flückig. et Hanbury, Pharm. 113; Hist. d. Drogues I. 250) abgeleitet, doch hat neuerdings Pöehl (Untersuch. d. Blätter von *P. officinalis*; Petersbg. 1880. 8^o, mit 10 Taf. — vgl. Botan. Centralbl. 1880, S. 714) auf Grund des anatomischen Baues der Blätter der Droge gezeigt, dass letztere nicht mit denen von *P. pinnatifolius* identisch sind, sondern von einer anderen, von ihm *P. officinalis* genannten Art abstammen. Andere Jaborandisorten liefern verschiedene Piperaceen (*Piper Jaborandi Willd.*, *Enckea glaucescens Miq.*, *Artanthe Mollicoma Miq.* etc.), Scrophulariaceen (*Herpestis gratioides Kth.* u. a. A.), sowie *Zanthoxylon elegans Engl.* und *Monnieria trifoliata L.*

3. *Unterfamilie. Diosmeae* (S. 681). Haideartige ♂ des südlichen Afrika's, mit meist kleinen, dachigen, abwechselnden oder gegenständigen, lederigen Blättern, selten (*Calodendron*) ♀ mit grossen Blättern. B *, in der Regel klein. ♀, selten monöisch (*Empleurum*) und diöisch (*Empleuridium*), meist mit 2 Vorblättern (bisweilen noch mit einer Art *Involucrum* aus einigen weiteren Blättern: *Coleonema*), einzeln endständig und in den obersten Blattachsen (*Coleonema*), oder durch Verkleinerung der Tragblätter und Kürzung der Internodien in begrenzte terminale Köpfchen, Dolden, Trauben etc. gestellt, selten in Rispen. Blütenwirtel meist 5zählig, selten (*Empleurum*, *Empleuridium*) 4zählig. Kronblätter frei, dachig; selten C 0 (*Empleurum*). Kelchstamina stets entwickelt; Kronstaubfäden gewöhnlich 0 oder nur als sterile, den Kronblättern angewachsene, bisweilen (*Coleonema*) in einer Rinne derselben liegende Staminodien vorhanden. Discus ring- oder becherförmig, ganz oder gelappt. Carpiden wie bei den Ruteen, doch auch zuweilen oligomer bis zu nur 2 (*Agathosma*, *Macrostylis*) oder auch 1 (*Empleurum*), jedes Fruchtblatt mit 2 superponirten, epitropen Samenknochen. Frucht geschnäbelt, ihr Endocarp sich vom Exocarp elastisch loslösend. Embryo gerade, mit dicken, fleischigen Cotyledonen; Endosperm 0.

5. *Barosma Willd.* Aufrechte ♂ mit gegenständigen, selten abwechselnden oder zerstreuten, lederigen, flachen oder am Rande zurückgerollten, ganzrandigen oder drüsig-gekerbten Blättern und weissen oder rothen, einzeln oder zu 3 bis mehr achselständigen, zwittrigen oder polygamen B. K 5spaltig oder -theilig. C 5, grösser als K, die abstehenden Blättchen mit kurzem, kahlem Nagel. Discus becherförmig, ganz oder gelappt. A 5 mit zurückgekrümmten, kahlen oder behaarten Filamenten, mit 5 kürzeren, blumenblattartigen oder fadenförmigen, an der Spitze drüsigen Staminodien wechselnd. Carpelle an der Spitze breit geöhrt-geschnäbelt, drüsig-warzig. — *B. crenulata Hook.* Blätter 1—2 Cmtr. lang, sehr kurz gestielt, oval- bis lanzettförmig-länglich, stumpf, fein gesägt, zwischen den Zähnen mit je 1 grösseren, den Rand erreichenden Drüse (Berg u. Schmidt, Offic. Gew. Taf. I e, Fig. 1). — *B. crenata Kze. (Diosma Thbg.)*. Blätter sehr kurz gestielt, oval oder verkehrt-eiförmig, stumpf, knorpelrandig, gekerbt, zwischen den Kerbzähnen mit einer grösseren, vom Rande etwas zurückgezogenen Oeldrüse (Berg u. Schmidt, Officin. Gew. Taf. I e, Fig. 2. Nees v. Esenb. *Plantae medicin.* tab. 377). — *B. betulina Bartl.* Blätter sitzend oder sehr kurz gestielt, rhombisch-verkehrt-eiförmig, gegen die kurz-gestutzte Spitze zurückgekrümmt, knorpelrandig, unregelmässig und oft doppelt-gezähnt, in jeder Bucht mit einer grösseren, den Rand erreichenden Oeldrüse (Berg u. Schmidt, Officin. Gew. Taf. I f). — *B. serratifolia Willd. (Diosma Curt.)*. Blätter sehr kurz gestielt, lineal-lanzettlich, 2—6 Cmtr. lang und 4—6 Mm. breit, abgestumpft, scharf-gesägt, am Grunde jedes Zahnes mit blassgelber Oeldrüse (Berg u. Schmidt, Officin. Gew. Taf. II a. Nees v. Esenb. *Plantae medicin.* tab. 378). — Die drei ersten Arten liefern die rautenartig riechenden, bitterlich-aromatischen breiten, die letztere (sammt *Empleurum serrulatum*) die langen Buccoblätter (*Folia Bucco* s. *Bucho*, Cod. med. 40; Ph. belg. 36; Nederl. A. 54; Brit. ph. 60; Ph. dan. 113; Ph. succ. 85; Ph. U. S. 21. Berg, Waeren. 286. Flückig. Pharm. 528. Flückig. and Hanbury, Pharm. 108; Hist. des Drogues I. 206), welche ätherisches Oel und *Barosma-Campher* enthalten.

6. *Empleurum Soland.* Nur 1 Art: *E. serrulatum Ait.* Aufrechter, kahler Strauch mit ruthenförmigen Aesten und abwechselnden, kurz-gestielten, linal-lanzettlichen, fein zugespitzten, gesägten, am Grunde jedes Zahnes mit blassgelber Oeldrüse versehenen Blättern. B klein, zu 1—3 in den Blattachseln, monöisch. K becherförmig und 4spaltig. C 0. Discus 0. A 4 mit aufrechten Filamenten. G 1 (selten 2), lang-geschnäbelt, mit kurzem, seitenständigem Griffel. Die Blätter kommen unter den langen Buccoblättern (S. 685) vor. Berg u. Schmidt, *Officin. Gew. Taf. II b.*

4. *Unterfamilie. Boronieae.* Australische \bar{b} , selten \bar{b} , mit einfachen oder fingerig- oder fiederig-zusammengesetzten Blättern, von den Diosmeen sich hauptsächlich durch das fleischige Endosperm unterscheidend. Sonst B \bar{z} , *, 4—5zählig, selten (*Acradenia*) 6—7zählig, in ähnlichen Inflorescenzen, wie bei Diosmeen. K bisweilen 0 (*Diplolaena*), oder rudimentär (*Asterolasia*), oder auch corollinisch entwickelt (*Geleznovia*). C meist dachig, selten (*Correa*) klappig, in einzelnen Fällen gamophyll (*Correa*, *Nematolepis*). A gewöhnlich in beiden Kreisen ausgebildet, also 4 + 4 oder 5 + 5 (die Kelchstamina etwas länger als die Kronstamina, bei *Boronia* bisweilen steril, bei *Zieria* 0), meist frei, selten (*Drummondia*) monadelphisch, die Filamente bei *Nematolepis* mit basaler, bärtiger, ligulartiger Schuppe auf der Innenseite. Discus becher- oder ringförmig. Carpelle wie bei Diosmeen, bei der Fruchtreife nur selten geschlossen bleibend.

5. *Unterfamilie. Zanthoxyleae.* \bar{b} oder \bar{b} mit gewöhnlich 3zähligen oder gefiederten Blättern und *, meist polygam-diöcischen, in der Regel end- oder achselständige Rispen bildenden, 4—5zähligen, selten (oft bei *Zanthoxylum*) nur 3zähligen B. K zuweilen rudimentär oder 0 (*Zanthoxylum fraxineum*). Kronblätter und Staubgefäße frei, die Kronstamina bisweilen 0 (*Geijera*, *Evodia*, *Zanthoxylum*), bei *Peltostigma* A ∞ vorhanden. G zuweilen oligomer (*Zanthoxylum*-Arten), bei *Peltostigma* mit 8 Carpellen. Cotyledonen flach, laubartig.

7. *Zanthoxylum L.* Kahle oder behaarte, wehrlose, dornige oder stachelige \bar{b} oder \bar{b} mit meist unpaarig-gefiederten, selten 1—3zähligen Blättern mit meist gegenständigen Blättchen. B in Rispen, polygam-diöcisch, mittelgross, gewöhnlich weiss oder grünlich. K 3—5spaltig, dachig, selten 0. C 3—5, selten 0, dachig oder klappig. Discus in den \bar{z} B 0 oder schwach, in den \bar{z} stärker entwickelt. A 3—5, in den \bar{z} B 0 oder rudimentär. G 1—5 (in den \bar{z} B rudimentär), die Carpelle bei der Reife häufig bis zur Mitte 2klappig, ihr Endocarp sich ablösend oder nicht. Ca. 80 durch die gesammten Tropen und wärmeren Klimate zerstreute Arten. — *Z. fraxineum Willd.* (*Z. Clavae-Herculis L. var. β*). \bar{b} mit unpaarig-gefiedert-4—5jochigen Blättern, die eiförmigen, gleichhäftigen Fiedern undeutlich gesägt. B in axillären Dolden. C 0. Nordamerika. — *Z. Clavae-Herculis L. (var. α), Z. Caribaeum Lam., Z. Carolinianum Gaertn.* \bar{b} mit unpaarig-gefiedert-4jochigen Blättern mit eiförmigen, buchtig-gezähnten, am Grunde ungleichhäftigen Fiedern und mit rispigen Blütenständen. Westindien. Beide Arten liefern *Cortex Zanthoxyli* (Ph. U. S. 62).

6. *Unterfamilie. Toddaliae.* Meist tropische \bar{b} und \bar{b} . B *, gewöhnlich polygam-diöcisch, mit freien Kron- und Staubblättern, sonst 4—5zählig, selten 3—4zählig (*Helietta*) oder (bei *Toddalia*) 2—5zählig, meist in Rispen. Discus gewöhnlich entwickelt. Kronstamina nur bei *Halfordia* und *Acronychia*, sonst 0; bisweilen weniger Staubgefäße als Kronblätter (*Toddalia* mit 2—5). G 2—7, sehr selten nur 1 (1—7 bei *Toddalia*), völlig syncarp, mit je 2, selten (*Skimmia*, *Casimiroa*) nur 1 Samenknope. Früchte meist beerenartig oder stein-, selten flügel-fruchtartig. Endosperm fleischig. — *Ptelea L.* \bar{b} oder kleine \bar{b} des gemässigten Nordamerika, mit 3zähligen oder 5fiederigen Blättchen. K 4—5spaltig; C 4—5; A 4—5; G (2—3); Frucht lederig, 2—3flügelig; *P. trifoliata L.* Häufiger Zierstrauch mit 3zähligen Blättern und grünlichweissen B. Juni. — *Toddalia Juss.* Rebenartige, häufig hoch kletternde \bar{b} des tropischen Asien's und Afrika's, mit 3zähligen Blättern. K 2—5; C 2—5; A 2, 4, 5 (oder 8 und die epipetalen kürzer und steril); G (2—7), sehr selten nur 1. Frucht lederig oder fleischig. T. aculeata *Pers.*, ein stacheliger, in die höchsten \bar{b} kletternder \bar{b} des tropischen Asien's und Mauritius', liefert *Radix Toddaliae* (Flückig. and Hanbury, *Pharm.* 111; *Hist. d. Drogues I.* 241); die in der indischen Arzneikunde allein gebräuchliche Rinde der Wurzel enthält ausser anderen ungenügend bekannten Bestandtheilen ätherisches Oel.

7. *Unterfamilie. Amyrideae.* Nur 1 Gattung: *Amyris L.* ♂ und ♀ des tropischen und subtropischen Amerika's, mit wechsel- oder gegenständigen, 1- bis 3zähligen oder unpaarig-gefiederten Blättern. B in axillären oder terminalen Rispen, *, ♀ oder polygam, in K, C und A 4gliederig, aber mit monomerem Fruchtknoten. K klein, 4zählig. A 4+4, alle frei, die Kronstamina kürzer. G 1 mit 2 collateralen Samenknospen. Steinfucht mit nur 1 endospermlosen Samen. — Von *A. elemifera Royle*, einem ungenau bekannten, mexikanischen ♀, soll das jetzt kaum noch in den Handel kommende mexikanische oder Vera-Cruz-*Elemi* abstammen.

8. *Unterfamilie. Aurantieae.* ♂ und ♀ des tropischen Asien's, mit 1- bis 3zähligen oder gefiederten Blättern. B *, ♀, in achselständigen Doldentrauben mit (oft allein ausgebildeter) Gipfelblüthe, oder in Rispen, mit oder ohne Vorblätter. K mehr oder minder verwachsenblättrig, meist 4- bis 5zählig, selten (*Atalantia*) 3—5zählig oder typisch 3zählig (*Triphasia*), bisweilen völlig ganzrandig, oder auch (bei *Atalantia*) unregelmässig zerreisend, seine Abschnitte in der Knospe dachig oder offen. C meist 4—5zählig, selten 3zählig (*Triphasia*), stets freiblättrig, in der Knospe gewöhnlich dachig, selten (*Triphasia*) gerollt oder (bei *Micromelum*) klappig. A meist obdiplostemonisch, selten direct diplostemonisch (bei der trimeren Gattung *Triphasia*) oder isostemon (bei *Citrus*, wo die Kronstamina als unterdrückt zu betrachten sind); bisweilen die Staubgefäße in Ueberzahl (20—60 bei *Citrus*, 30—60 bei *Aegle*) und dann oft (bei *Citrus*) in verschiedener Weise verwachsen; Kronstaubfäden meist kürzer als Kelchstaubfäden und bei *Feronia* bisweilen theilweise steril; Filamente zuweilen blattartig verbreitert (*Glycosmis*). Discus meist vorhanden, gewöhnlich polster- oder ringförmig, bisweilen zu einem kurzen Gynophor gestreckt. G (2—∞), völlig syncarp, mit einfachem, meist endständigem und am Grunde gegliedertem Griffel. Samenknospen in jedem Fache 1 (*Glycosmis*, *Triphasia*) oder 1—2 (*Limonia*, *Murraya*) oder 2 superponirte (*Clausena*, *Micromelum*) oder 4—8 in 2 collateralen Reihen (*Citrus*) oder ∞ (*Aegle*). Frucht eine derbrindige Beere mit endospermlosen Samen.

8. *Citrus L.* ♂ und ♀, häufig dornig, mit abwechselnden, immergrünen, lederigen, ganzrandigen oder gekerbten Blättern mit gegen die Spreite (das Endblättchen, auf welches das ursprünglich unpaarig-gefiederte Blatt reducirt wurde) abgegliedertem, häufig geflügeltem Blattstiele. B in achselständigen Doldentrauben mit (oft allein ausgebildeter) Gipfelblüthe, weiss, wohlriechend, meist 5-, selten 3—8zählig. K napf- oder krugförmig, selten fast flach (Untergattung *Papeda*), gezähnt. C 4—8, die Blättchen lineal-länglich, dick. A 20—60 in einem Wirtel, selten alle frei (*Papeda*), meist in veränderlicher Weise zu Bündeln verwachsen (Fig. 167), die bisweilen in gleicher Anzahl mit den Kronblättern alterniren, häufiger indessen keine Beziehung zu letzteren zeigen, auch in der Zahl der das einzelne Bündel zusammensetzenden Glieder schwanken. Oft sind die Glieder des Bündels so locker verbunden, dass sie sich ohne Mühe trennen lassen, oft einzelne Staubgefäße ganz frei. Nach Payer gehen sie aus einem mit der C gleichzähligen und alternirenden Kreise hervor. Filamente am Grunde verflacht; Antheren oblong. Discus (in dem Diagramme Fig. 167 C der den Fruchtknoten umgebende punktirte Ring) stark, becher- oder ringförmig. G (∞); Griffel stielrund, am Grunde gegliedert, abfallend, mit kopfiger, gelappter Narbe; Samenknospen in jedem Fache ∞, 2reihig. Beere gross,

kugelig oder abgeflacht-kugelig bis oblong, dickkrindig, ∞ fächerig, die Fächer durch häutige Scheidewände getrennt (in denen sich bei der reifen Frucht die einzelnen Fleischschnitzen auseinander lösen lassen), von einer sehr saftigen Pulpa erfüllt, die nach Poulsen (Pulpaens udwicklung hos Citrus; Botaniska Notiser 1877, p. 97) aus Emergenzen hervorgeht, deren Anlage

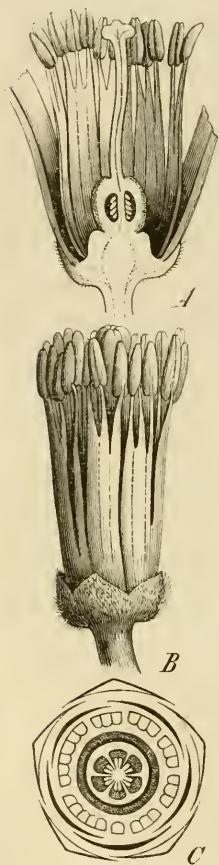

Fig. 167. *Citrus vulgaris*. A Blüthe in etwa doppelter Grösse und halbt. B Ganze Blüthe nach Entfernung der Kronblätter. C Diagramm (Einzelfall, nach Eichler).

bereits in der noch nicht entfalteten B mit einer einzelnen Epidermiszelle der Fruchtknotenhöhle beginnt. Diese Zelle theilt sich zunächst der Länge nach in drei schmale, prismatische Zellen, die mittlere derselben noch einmal tangential; dann nehmen auch die benachbarten Epidermis-, sowie die subepidermalen Zellen durch Vergrößerung und Theilung Antheil an der Bildung der Emergenz, deren spätere Vergrößerung theils durch intercalare Neubildung, theils durch starke Zellstreckung erreicht wird, wobei ein Theil der Zellen sich mit Saft anfüllt. Einzelne Emergenzen pflegen klein zu bleiben und ihre apicalen Zellen in lange, klare Haare auszuwachsen zu lassen. Die sich lückenlos ineinanderschiebenden Emergenzen lassen sich auch in der reifen Frucht noch an der Fächerung des Fruchtfleisches erkennen. Samen meist wenige in jedem Fache, horizontal oder schief absteigend, mit lederiger bis fast häutiger Schale, bisweilen mit 2 oder mehr fleischigen Embryonen (vgl. S. 295, 296) mit ungleichen oder ganz unregelmässigen, planconvexen bis kantigen Cotyledonen und kurzem, aufwärts gekehrtem Würzelchen. 5 im nördlichen Ostindien (Gurhwal, Khasia, Sikkim), Cochinchina und z. Th. südlichen China heimische, in zahlreichen Varietäten in allen wärmeren Klimaten gebaute Arten.

C. vulgaris Risso (*C. Bigaradia DuRoi*, *C. Aurantium* var. *a. L.* — Pomeranze, bittere Orange, Oranger amer, Bigaradier, Bitter-Orange, Oranje, Pomerans). \bar{h} von 6—13 Mtr. Höhe, mit reichstiger Krone. Blätter bis über 10 Cntr. lang und 5 Cntr. breit, elliptisch, zugespitzt, am Rande undeutlich gekerbt, ihr scharf abgegliederter Blattstiel durch die breiten Flügel verkehrt-eiförmig bis kurz-herzförmig. A 20. Frucht annähernd kugelig, ohne Warzen, orangegelb, 8—12-(meist 8-)fächerig, mit verhältnissmässig dünner, rauher Schale und bitterem Fleische. — Abbild. Berg u. Schmidt, *Offic. Gew. Taf. XXXI e.* Hayne, *Arzneigew. XI*, Taf. 28. Nees v. Esenb.

Plantae medicin. tab. 425.

Drogen: *Fructus Aurantii immaturi*, Ph. germ. 160; Ph. austr. 35; Ph. ross. 180; Ph. belg. 31; Brit. ph. 413; Ph. dan. 119; Ph. suec. 88. Berg, *Waarenk. 430*; *Atlas z. Waarenk. Taf. XLV*, Fig. 119 A u. B. Flückig, *Pharm. 597*. — *Cortex Fructus Aurantii (maturi)*, Ph. germ.

79; Ph. austr. 36; Ph. hung. 71; Ph. ross. 90; Ph. helv. 28; Cod. med. 39; Nederl. A. 43; Brit. ph. 51; Ph. dan. 82; Ph. suec. 52; Ph. U. S. 20. Berg, Waarenk. 435; Atlas z. Waarenk. Taf. XLV, Fig. 119 C—E. Flückig. Pharm. 567. Flückig. and Hanbury, Pharm. 124; Hist. d. Drogues I. 226. — Folia Aurantii, Ph. germ. 151; Ph. austr. 36; Ph. hung. 71; Ph. helv. 56; Cod. med. 69; Ph. belg. 31; Nederl. A. 44; Brit. ph. 51. Berg, Waarenk. 287. Flückig. Pharm. 526. — Flores Aurantii, Ph. germ. 144; Ph. ross. 164; Ph. helv. 89; Cod. med. 71; Ph. belg. 31; Nederl. A. 44; Ph. U. S. 20. Berg, Waarenk. 336.

Präparate: Extractum Aurantii corticis, Ph. germ. 110; Ph. helv. 39. Syrupus Aurantii corticis, Ph. germ. 323; Ph. austr. 196; Ph. hung. 431; Ph. ross. 396; Ph. helv. 131; Ph. belg. 245; Nederl. A. 320; Brit. ph. 309; Ph. dan. 252; Ph. suec. 216; Ph. U. S. 290. Oleum Aurantii corticis, Ph. germ. 241; Ph. austr. 145; Ph. hung. 313; Ph. ross. 292; Ph. helv. 89; Ph. belg. 31; Nederl. A. 211; Berg, Waarenk. 593. Oleum Aurantii florum s. Neroli, Ph. germ. 241; Ph. austr. 145; Ph. hung. 313; Ph. ross. 293; Ph. helv. 89; Berg, Waarenk. 596; Flückig. and Hanbury, Pharm. 126; Hist. des Drogues I. 229; Husemann, Pflanzenstoffe 1106. Elixir amarum, Ph. germ. 90. E. Aurantii compositum, Ph. germ. 90; Ph. ross. 104; Ph. helv. 32. Mixtura oleoso-balsamica, Ph. germ. 227; Ph. hung. 75; Ph. ross. 261. Tinctura Chinae composita, Ph. germ. 344; Ph. hung. 455; Ph. ross. 420; Ph. helv. 143; Ph. belg. 272; Nederl. A. 345; Brit. ph. 326; Ph. dan. 269; Ph. suec. 228; Ph. U. S. 306. T. Rhei vinosa, Ph. germ. 355; Ph. austr. 209; Ph. ross. 437; Ph. helv. 147. T. Aurantii corticis, Ph. germ. 341; Ph. austr. 205; Ph. hung. 453; Ph. ross. 422; Ph. helv. 141; Ph. belg. 263, 285; Nederl. A. 341; Brit. ph. 320; Ph. dan. 265; Ph. suec. 226; Ph. U. S. 301. T. amara etc., Ph. germ. 339; Ph. austr. 204; Ph. hung. 451; Ph. ross. 411; Ph. helv. suppl. 115; Ph. dan. 263; Ph. suec. 225. Aqua Florum Aurantii, Ph. germ. 33; Ph. hung. 51; Ph. ross. 41; Ph. helv. 14; Ph. belg. 127; Nederl. A. 36; Brit. ph. 42; Ph. dan. 46; Ph. suec. 24; Ph. U. S. 92. Syrupus Florum Aurantii, Ph. germ. 323; Ph. ross. 398; Ph. helv. suppl. 108; Ph. belg. 247; Brit. ph. 309; Ph. U. S. 291. S. Amygdalarum, Ph. germ. 322; Ph. ross. 393; Ph. helv. 130; Ph. belg. 243; Ph. dan. 251; Ph. suec. 215. Etc. etc.

Die officinellen unreifen (gewöhnlich von selbst abgefallenen) Früchte haben 0,5—1,5 Cmtr. im Durchmesser, sind kugelig oder etwas oval, am Grunde mit wenig vertieftem Nabel (Stielnarbe) versehen, auf dem Scheitel durch die bleibende Griffelbasis kurz gespitzt, mit matter, gleichmässig graugrüner oder graubrauner bis schwärzlicher, durch zahlreiche vertiefte Punkte sehr unebener Oberfläche. Geruch und Geschmack aromatisch, bitter. Bestandtheile: sehr wohlriechendes ätherisches Oel in der frischen Frucht (Essence de petit graine), in der trockenen nur wenig (über die ∞ in der Aussenschicht der Fruchtschale liegenden Oeldrüsen siehe S. 676); Hesperidin (Husemann, Pflanzenstoffe 709. Pfeffer, in Bot. Zeit. 1874, S. 529). Die durch Schälen der reifen Früchte (in 4 Stücken) gewonnenen Pomeranzenschalen zeigen die gleichen Bestandtheile; Geschmack und Geruch sind ähnlich, doch feiner. Die durch Abschälen der inneren weissen, fleischigen Schicht gewonnene Aussenschale wird als Flavedo Aurantium häufig allein benutzt, da sie die Hauptmenge der Bestandtheile enthält. — Den

alten Culturvölkern der Mittelmeerküsten war die bittere Orange unbekannt; erst die Araber, deren Aerzte im 10. Jahrhundert schon den bitteren Saft verordneten, verbreiteten sie nach Syrien, Arabien und Nordafrika, von wo aus sie allmählich nach Sicilien, Italien und Spanien gelangte. Ausser in der Medicin benutzt man die Pomeranzenschalen noch in der Likörfabrikation; die frische, dicke Schale einer var. *spatafora* *Risso* wird in Zucker eingemacht und als *Confectio Aurantium* oder *Orangeat* in den Handel gebracht. Eine grünfrüchtige Varietät auf den westindischen Inseln Curacao und Barbados liefert die Curacao-Pomeranzenschalen, die jetzt gewöhnlich durch die Schalen unreifer französischer Früchte oder eine grünfrüchtige französische Varietät ersetzt werden.

C. Aurantium *Risso* (*C. Aurantium* var. β *L.* — Apfelsine) unterscheidet sich von voriger Art hauptsächlich durch den fast flügellosen Stiel der eiförmig-länglichen Blätter und durch das süsse Fruchtfleisch.

C. Bergamia *Risso* (*C. Aurantium* var. *bergamium* *Hayne*, *C. Limetta* var., *C. medica* var., auch wohl als Bastard von *C. medica* und *C. Aurantium* betrachtet — Bergamotte). Der bitteren Orange nahe verwandt, mit oblongen bis verkehrt-eiförmigen Blättern auf nur schmal geflügelten Stielen, kleinen weissen B und birnförmigen oder flach-kugeligen, oben eingedrückten, wulstigen Früchten mit dünner, glatter, blass-goldgelber Schale und grünlichem, bitterlich-säuerlichem Fleische. In den Mittelmeerländern Südeuropa's gebaut, seit dem Ende des 17. Jahrhunderts bekannt, liefert diese Art in ihren Früchten das zu etwa 1,5 % in denselben enthaltene

Oleum Bergamottae, Ph. germ. 241; Ph. austr. 145; Ph. hung. 313; Ph. ross. 287; Ph. helv. 90; Cod. med. 38, 420; Nederl. A. 211; Ph. dan. 35; Ph. U. S. 39. Berg, Waarenk. 595. Flückig. and Hanbury, Pharm. 121; Hist. d. Drogues I. 222. Husem. Pflanzenst. 1105. — Präparate: Acidum aceticum aromaticum, Ph. germ. 5. Ceratum Cetacei rubrum, Ph. germ. 62. Acetum aromaticum und Mixtura oleoso-balsamica, Ph. ross. 2, 261. Sapo sulfuratus, Ph. austr. 176; Ph. hung. 385. S. aromaticus solidus, Nederl. A. 262. Unguentum pomadinum, Ph. austr. 214. Etc.

C. Limonum *Risso* (*C. medica* var. β *L.* — Limone, Citrone des Handels, Citronnier, Lemon, Citroen, Citroner). \dagger von 3—5 Mtr. Höhe. Blätter oblong, zugespitzt, kerbig-gesägt, mit kaum geflügeltem oder nacktem Blattstiele. B aussen roth überlaufen. A meist 35. Frucht oblong oder oval und auf dem Scheitel oder auch am Nabel zitzenförmig-gebuckelt, 5—7 Cntr. lang, 10—12fächerig, mit sehr saurer Pulpa und dünner citronengelber, durch kleine (der Lage der Oeldrüsen entsprechende) Grübchen unebener Schale. Stammt ebenfalls aus dem nördlichen Ostindien (Kumaon, Sikkim, wo die Art wild gefunden wird) und wurde gleichfalls durch die Araber nach dem Westen gebracht. — Abbild. Berg u. Schmidt, Officin. Gew. Taf. XXXI f. Hayne, Arzneigew. XI. Taf. 27. Nees v. Esenb. Plantae medicin. tab. 424.

Drogen: Fructus Citri recentes, Ph. ross. 183; Ph. dan. 121; Ph. succ. 89; Ph. U. S. 35. Berg, Waarenk. 355. Flückig. and Hanbury, Pharm. 114; Hist. des Drogues I. 212. — Cortex Fructus Citri, Ph. germ. 80; Ph. austr. 61; Ph. hung. 129; Ph. ross. 90; Ph. helv. 30; Cod. med. 47; Ph. belg. 31; Nederl. A. 94; Brit. ph. 170; Ph. succ. 52. Berg,

Waarenk. 436. Flüchtig. Pharm. 565. — Limonis succus, Brit. ph. 170; Ph. U. S. 35.

Präparate: Acidum Citricum, Ph. germ. 8; Ph. austr. 5; Ph. hung. 11; Ph. ross. 9; Ph. helv. 4; Cod. med. 96; Ph. belg. 101; Nederl. A. 11; Brit. ph. 8; Ph. dan. 21; Ph. suec. 6; Ph. U. S. 12. A. aceticum aromaticum, Ph. germ. 5; Ph. ross. 154; Ph. belg. 98. Oleum Citri s. Cedro s. Limonis, Ph. germ. 245; Ph. austr. 147; Ph. hung. 317; Ph. ross. 292; Ph. helv. 92; Cod. med. 420; Ph. belg. 31; Nederl. A. 214; Brit. ph. 223; Ph. dan. 37; Ph. suec. 16; Ph. U. S. 39. Berg, Waarenk. 592. Flüchtig. and Hanbury, Pharm. 118; Hist. d. Drogues I. 218. Husem. Pflanzenst. 1104. Syrupus Succu Citri etc., Ph. germ. 334; Ph. hung. 429; Ph. ross. 396; Ph. helv. 132; Cod. med. 460; Brit. ph. 311; Ph. suec. 214; Ph. U. S. 288, 293. Acetum aromaticum, Ph. germ. 1; Ph. ross. 2; Ph. helv. suppl. 1; Ph. suec. 3. Pulvis ad Limonadam, Ph. germ. 266; Ph. helv. suppl. 95. Potio Riveri, Ph. germ. 262; Ph. hung. 355; Ph. ross. 321; Ph. helv. suppl. 92. Mixtura oleoso-balsamica, Ph. germ. 227; Ph. hung. 75; Ph. ross. 261; Ph. helv. 83. Magnesia citrica effervescens, Ph. germ. 222; Ph. ross. 256; Ph. helv. suppl. 61, 62. Ferrum citricum ammoniatum etc., Ph. germ. 134; Nederl. A. 90; Brit. ph. 131; Ph. U. S. 176. F. citr. oxydatum, Ph. germ. 134; Nederl. A. 92; Ph. U. S. 175. Decoctum Sarsaparillae compos. mit., Ph. germ. 87; Ph. austr. 68; Ph. hung. 143; Ph. ross. 102; Ph. helv. suppl. 30; Ph. suec. 55. Chininum ferro-citricum etc., Ph. germ. 66; Nederl. A. 93; Brit. ph. 132; Ph. suec. 46; Ph. U. S. 178. Ceratum Cetacei rubrum, Ph. germ. 62. Etc. etc.

Die der Pomeranzenschale ähnlich gebaute Citronenschale kommt gewöhnlich spiralförmig abgeschält in den Handel. Ihre äussere Schicht (Flavedo corticis Citri) vorzüglich ist aromatisch-bitter und enthält das Citronenöl; Citronensäure wird aus dem Fruchtfleische gewonnen (Husem. Pflanzenst. 554); ausserdem enthält die Frucht Hesperidin und in den Samen das bittere Limonin. — Eine var. *Lumia Risso* besitzt süsses Fruchtfleisch.

C. Limetta Risso (Limette). Blätter eiförmig, gesägt, mit ungeflügelten Stielen. B ganz weiss. A ca. 30. Beere ellipsoidisch, mit blässgelber, dicker Schale und fade-süßem Fleische. Ostindien. Liefert in der Fruchtschale das Limettöl (Husemann 1105). — *C. medica Risso* (*C. medica* var. *a L.*, echte Citrone, Cedrate). Blätter oblong, zugespitzt, mit ungeflügelten Stielen. B aussen purpurn angelaufen. A ca. 40. Frucht oblong (bis kopfgross), mit sehr dicker, runzeliger oder höckeriger, citronengelber Schale und säuerlichem Fleische. Nordindien; schon zur Zeit der ersten römischen Kaiser nach Italien gebracht, in den Mittelmeerländern cultivirt. Liefert Citronenschalen und Citronenöl; die frisch in Zucker eingesottenen Schalen sind das bekannte Citronat oder die Succade. — *C. decumana L.* (Pompelmuß), dem Pomeranzenbaume ähnlich, mit breit geflügelten Blattstielen, grossen, stumpfen, ausgerandeten Blättern, sehr grossen, weissen B und grossen (bis 6 Kilo schweren), kugelförmigen bis flach-birn förmigen Früchten mit sehr dicker, glatter Schale und angenehm süß-säuerlichem, viel gegessenem Fleische. Nordindien; in Südeuropa und Amerika cultivirt.

9. *Aegle Correa*. Dornige $\frac{1}{2}$ mit 3zähligen Blättern und $\frac{1}{4}$, 4–5zähligen. in axillären, armlüthigen Trauben stehenden, grossen, weissen B. A 30–60, völlig frei. Discus undeutlich. G 8–15fächerig, jedes Fach mit ∞ Samenknochen. Beere kugelig, mit holziger Schale und ∞ , in Schleim eingebetteten oblongen, zusammengedrückten Samen. 2–3 im tropischen Afrika und Ostindien, sowie auf Java heimische Arten. — *Ae. Marmelos Correa* (*Crataeva Marmelos L.*). $\frac{1}{2}$ von 10–13 Mtr. Höhe, in Ostindien wild und cultivirt. Blättchen oblong oder länglich-lanzettlich, gekerbt. Frucht (des cultivirten Baumes) 4–10 Cmtr. im Durchmesser,

kugelig, oder abgeflacht kugelig bis ei- oder birnförmig, aromatisch, mit glatter, steinharder Schale und säuerlich-süßler, wohlgeschmeckender Pulpa. Wird frisch gegessen und trocken in Indien bei Durchfall, Ruhr etc. arzneilich verwendet. In den Handel gelangt sie, zerschlagen in eckige, gelbliche Schalenstücke mit anhängenden röthlichbraunen Massen der eingetrockneten Pulpa, als *Fructus Belae* (Flückig. and Hanbury, Pharm. 129; Hist. d. Drogues I. 233. Brit. ph. 54. *Extractum Belae liquidum*, Brit. ph. 114).

120. Familie. Meliaceae (mit Einschluss der Cedrelaceae).¹

Selten fast krautige Pflanzen (*Munronia*, *Naregamia*), meist \bar{b} oder \bar{b} mit häufig hartem, gefärbtem, bisweilen wohlriechendem Holze und gewöhnlich nicht bitterer Rinde. Blätter abwechselnd, nebenblatt- und (wie die Rinde) drüsenlos (hauptsächlichstes Unterscheidungsmerkmal gegenüber den Rutaceen — S. 677, in der Regel unpaarig-gefiedert, Blätter und Fiederehen fast stets ganzrandig, B meist klein, gewöhnlich in end- oder achselständigen Rispen mit nicht immer ausgebildeten Vorblättern, *, meist \bar{y} und 4—5zählig, selten 3-, 6- oder 7gliederig, K gewöhnlich klein, 4—5spaltig oder -theilig und in der Knospe dachig, sehr selten klappig oder offen, C 4—5, selten 3—7, freiblätterig oder selten am Grunde unter einander (*Calodryum*, Arten von *Aglaiä* und *Moschoxylon*) oder mit der Staubgefässröhre verwachsen (*Munronia*), in der Knospe meist dachig, selten gedreht (*Swietenia*, *Carapa*) oder klappig (*Guarea*, A 8 oder 10, selten nur 5 (durch Unterdrückung der Kronstamina bei *Cedrela*: ferner bei *Milnea* und *Aglaiä*), sehr selten 16—20 (*Vavæa amicorum*), alle vollständig frei nur bei den *Cedreleen* (*Cedrela* und *Chloroxylon*), sonst kurz monadelphisch (*Trichiliae*) oder meist zu einem Becher oder einer langen Röhre verwachsen, welche die introrsen, sitzenden oder kurz-gestielten Antheren auf ihrem Rande oder innerhalb unter demselben trägt, und deren Rand häufig rechts und links neben jeder Anthere einen Zahn oder Lappen trägt (Nebenblätter der Filamente, welche zuweilen — *Swietenia* — paarweise zu mit den Antheren alternirenden Lappen verwachsen und nach Payer bei *Melia* erst nach Differenzirung der Staubgefässanlagen in Filament und Anthere auftreten; es entstehen nach Payer ferner die alternipetalen Staubgefäße früher, als die epipetalen, obgleich im ausgebildeten Zustande alle in demselben Wirtel stehen). *Discus* variabel, häufig ring-, röhren- oder becherförmig und oft gelappt oder gekerbt, bisweilen zum stielartigen Gynophor entwickelt, oder mit dem Ovarium verwachsen (Arten von *Trichilia*), selten 0, G syncarp aus meist 3—5 epipetalen, selten (*Quivisia*, *Turraea*, *Mallea*, *Munronia*) episepalen Carpellen, selten weniger (2 oder nur 1 bei *Aglaiä*) oder mehr (12 bei einer *Owenia*, 10—20 bei Arten von *Turraea* *Carpelle* vorhanden; Fruchtknoten meist vollständig gefächert (unvollständig bei *Elutheria*), in jedem Fache mit 1 (*Owenia*, Arten von *Guarea*, *Amoora*), 3—6 (*Carapa*) oder meist mit 2 collateralen oder superponirten oder (bei *Cedreleen*, *Swietenieen* und *Carapa*) 6— ∞ in 2 collateralen Reihen befindlichen Samenknoten; Griffel und Narbe verschieden. Frucht eine Beere (*Vavæa*) oder Steinfrucht (*Melia*, *Mallea*) oder eine fachspaltige (*Trichilia*, *Guarea*, *Carapa*) oder wandspaltige Kapsel (*Swietenieae*, *Cedrela*). Samen mit oder ohne Flügel, mit fleischigem oder ohne Endosperm, mit flachem oder dickem Embryo. — 270 (nach anderer Auffassung 560) Arten in warmen Klimaten, vorzüglich Asien's und Amerika's.

1. *Unterfamilie. Melieae.* \bar{b} oder \bar{b} mit einfachen, 3zähligen, gefiederten oder mehrfach zusammengesetzten Blättern mit ganzrandigen oder sehr selten gezähnten oder gesägten Blättchen. Staubgefäße meist weit hinauf zu einer Röhre verwachsen. Fruchtknotenächer mit je 2 Samenknoten. Frucht trocken oder fleischig. Samen ungeflügelt, mit schwachem Endosperm. Cotyledonen planconvex oder laubig.

¹ Eichl. Diagr. II. 327. Payer. Organogénie 112, 118, tab. 26. Baill. Hist. V. 470. Benth. Hook. Gen. I. 327. Casim. de Candolle, in DC. Monograph. phanero. I. 399, tab. 6—9.

1. *Melia L.* $\bar{\text{f}}$ mit 1—3fach-gefiederten, in der Jugend (wie die Blütenstände) oft sternhaarig-filzigen Blättern mit gestielten, gezähnten oder gesägten Fiedern. B in axillären grossen und reich verzweigten Rispen, mittelgross, weiss oder purpurn. K 5—6theilig, dachig. C 5—6, die Blätter frei und lineal-spatelig, in der Knospe gedreht oder dachig. A 10—12, ihre Filamentröhre cylindrisch, mit etwas erweitertem, 10—12spaltigem Saume, die einzelnen Lappen wieder 2—3spaltig, die aufrechten Antheren auf der Innenfläche des Randes. Discus ringförmig. G (³⁻⁶), fast kugelig, mit schlankem Griffel und kopfiger, 3—6lappiger Narbe. Steinfrucht mit 1—6fächerigem Steine, die Fächer Isamig. Embryo mit laubigen Cotyledonen. Nur wenige Arten im tropischen Asien und Australien. — *M. indica Brandis* (*M. Azadirachta L.*, *Azadirachta indica Juss.*). Ansehnlicher, 13—16 Mtr. hoher Baum mit 20—30 Cmtr. langen, unpaarig-gefiederten Blättern, die am Grunde stumpfen und ungleichhälftigen Fiedern zuweilen gelappt. Ostindien, Ceylon, malayische Inseln, wild und cultivirt. Die Rinde (*Cortex Margosae* s. *Azadirachtae*, Fläckig. and Hanbury, *Pharm.* 154; *Hist. d. Droq.* I. 298) ist bitter, enthält Margosin (Alkaloid) und ist in Indien arzneilich. Die Samen liefern ein zu häuslichen Zwecken verwendetes Oel. — *M. Azedarach L.* $\bar{\text{f}}$ mit doppelt-gefiederten Blättern, aus Asien stammend, in den Mittelmeerländern und im südlichen Nordamerika als Zierstrauch, die Wurzelrinde (*Cortex Azedarach*, *Ph. U. S.* 56) als Wurmmittel gebraucht. — Andere Gattungen sind *Vavaea*, *Turraea*, *Munronia*.

2. *Unterfamilie. Trichilicac.* $\bar{\text{f}}$ oder $\bar{\text{b}}$ mit gefiederten Blättern und ganzrandigen Blättchen. Staubgefässe mehr oder minder hoch röhrig verwachsen, selten bisweilen frei (Walsura). Fruchtknotenfächer mit 1—2 Samenknochen. Frucht verschieden. Samen ungefügelt und endospermlos. Embryo mit fleischigen, planconvexen, zuweilen verwachsenen Cotyledonen. — *Trichilia*, *Aglaia*, *Milnea*, *Amoora*, *Guarea*, *Walsura*, *Moschoxylon*, *Owenia*, *Carapa*.

3. *Unterfamilie. Swietenieae.* $\bar{\text{f}}$ mit gefiederten Blättern. Staubgefässe hoch hinauf röhrig-verwachsen. Fruchtknotenfächer mit ∞ Samenknochen. Frucht eine 2—5klappig-wandspaltige Kapsel, die Klappen in 2 Lamellen spaltend und sich oft von einer stehenbleibenden, 3—5flügeligen Axe ablösend. Samen meist gefügelt, mit oder ohne Endosperm.

2. *Swietenia L.* Nur 1 auf den westindischen Inseln und in Centralamerika heimische Art: *S. Mahagoni L.* (Mahagonibaum, Acajou). Hoher $\bar{\text{f}}$ mit rothbraunem Holze (das bekannte, in der Möbeltischlerei geschätzte Mahagoniholz — Wiesner, *Rohstoffe* 575). B in reichen axillären Rispen, klein, weiss. C 5. Staubgefässröhre krugförmig, 10zählig. Discus ringförmig. Samen am oberen Ende lang und breit gefügelt, mit Endosperm. Hayne, *Arzneigew.* I, Taf. 19.

3. *Khaya A. Juss.* Nur 1 in Senegambien heimische Art: *K. senegalensis Guill. et Perr.* Schöner $\bar{\text{f}}$ mit braunrothem Holze (das wie Mahagoni benutzt wird — Wiesner, *Rohstoffe* 577) und sehr bitterer, in der Heimath als China-surrogat benutzter Rinde (*Cod. med.* 42). C 4. Staubgefässröhre krugförmig, 5lappig. Discus ringförmig. Samen zusammengedrückt, dickrandig, mit Endosperm.

4. *Soymida A. Juss.* Nur 1 ostindische Art: *S. febrifuga A. Juss.* (*Swietenia febrifuga Roxb.*). Hoher $\bar{\text{f}}$ mit hartem Holze und bitterer, in Indien gegen Fieber, Durchfälle etc. verwendeter Rinde (*Cortex Soymidae* s. *Swieteniae*, Fläckig. and Hanbury, *Pharm.* 156; *Hist. d. Droq.* I. 301). C 5. Staubgefässröhre becherförmig, 10lappig, die Lappen 2spaltig. Discus gross, ausgebreitet. Samen beiderseits gefügelt, ohne Endosperm. Hayne, *Arzneigew.* I, Taf. 20.

4. *Unterfamilie. Cedreleae.* Hohe $\bar{\text{f}}$ mit gefiederten Blättern. Staubgefässe frei. Fruchtknotenfächer (5 bei *Cedrela*, 3 bei *Chloroxylon*) mit ∞ Samenknochen. Frucht eine wand- (*Cedrela*) oder fachspaltige (*Chloroxylon*) Kapsel mit zusammengedrückten Samen mit (*Cedrela*) oder ohne (*Chloroxylon*) Endosperm. — *Cedrela L.* Ca. 12 im tropischen Asien, Amerika und (nur 1) Australien heimische Arten, von denen *C. odorata L.* (Westindien, Südamerika) das bekannte Zucker- oder Cigarrenkistenholz (fälschlich Cedernholz; vgl. S. 96, *Juniperus virginiana*) liefert (Wiesner, *Rohstoffe* 574).

121. Familie. Simarubaceae.¹

♂ oder ♂ ohne Oeldrüsen (vgl. S. 677), selten (*Ailanthus*, *Brucea*) mit Harzgängen an der Peripherie des Markes, die Rinde gewöhnlich bitter, die abwechselnden oder selten (*Brunellia*) gegenständigen oder zu 3 im Quirl stehenden, fast durchgängig nebenblattlosen (Nebenblätter bei *Rigiostachys*, *Brunellia*, *Irvingia*) Blätter gefiedert, selten nur 2- (*Balanites*) oder 3zählig (*Brunellia*) oder einfach (*Brunellia*). B ✕. selten ♂ (*Quassia*, *Simaba*), meist diklin oder polygam, in einfachen terminalen Trauben (*Quassia*) oder häufiger in end- oder achselständigen Rispen mit häufig (*Quassia* z. B.) entwickelten Vorblättern, meist 5-, häufig auch 4zählig, selten nur 3zählig (*Soulamea*) oder 7—8zählig (*Holacantha*). K mehr oder weniger verwachsenblättrig, in der Knospe dachig oder klappig, bei *Hannoa* zuerst völlig geschlossen und dann in 5 fast 2lippig gestellte Lappen zerreisend. C stets freiblättrig, in der Knospe gedreht (*Quassia*) oder dachig (*Balanites*) oder klappig, bei *Ailanthus* die am Grunde eingebogenen Ränder der Kronblätter zugleich die Filamente umfassend. Discus ring- oder becherförmig, ganz oder gelappt, bisweilen auch zu einem kurzen, dicken Gynophorum entwickelt (*Quassia*), selten 0 (*Eurycoma*). A unter dem Discus, selten (*Ailanthus*) auf demselben eingefügt, so viele oder doppelt so viele als Kronblätter (im letzteren Falle oft deutlich obdiplostemonisch: *Ailanthus*, *Quassia*), sehr selten mehr als 10 (*Mannia* mit 18), die epipetalen (wo entwickelt) bisweilen kürzer, alle unter sich und von der C frei, die Filamente am Grunde oft mit ligulaartiger Schuppe, die Antheren intrors. G völlig syncarp (Abtheilung der *Pieramnieae*) oder völlig apocarp (*Surianeae*) oder am Grunde apocarp, aber mit den Griffeln verschmolzen (*Eusimarubeae*), bisweilen das Ovarium oligomer und bei *Amaroria* sogar nur aus 1 Carpell gebildet, jedes Carpell mit meist nur 1. seltener (*Surianeae*, *Pieramnia* etc.) mit 2, sehr selten mit mehr (2—4 bei *Cadellia*, ∞ bei *Koberlinia*) im Innenwinkel hängenden, anatropen und epitropen Samenknochen. Frucht meist eine Steinfrucht (bei *Apocarpie* mehrere in einer B), selten eine Beere (*Pieramnia*) oder eine Flügelfrucht (*Ailanthus*) oder eine Kapsel mit von der Aussenschale sich loslösendem Endocarp (*Dictyoloma*, *Brunellia*). Samen meist ohne, selten (*Irvingia*, *Soulamea*) mit spärlichem Endosperm, ihr gerader oder gekrümmter Embryo mit planconvexen oder flachen, selten gerollten oder gefalteten Cotyledonen und nach oben gekehrtem Würzelchen. — 112 tropische Arten. 11 Arten der Gattung *Ailanthus* (Früchte und Blätter) sind im Tertiär bekannt (*Schimp. Pal. végét. III. 287*).

Nach Engler gliedert sich die Familie in folgender Weise:

- A. Carpelle alle völlig frei (auch mit freien Griffeln). Samenknochen 2 in jedem Fache. Endosperm 0: **Surianeae** (*Suriana*).
- B. Carpelle unten frei, oben durch die Griffel allein verbunden: **Eusimarubeae**.
 - a. Samenknochen ∞. Früchte auf der Innenseite 2klappig aufspringend, ihr Endocarp sich vom Exocarp lösend. Samen geflügelt: **Dictyolomeae** (*Dictyoloma*).

¹ Eichl. *Diagr.* II. 329. Payer, *Organ.* 107, tab. 24. Engler a. a. O. 150 und in *Martius' Flora Brasil.* fasc. 65. Baill. *Hist.* IV. 404 (*Quassieae*, als Abtheil. d. *Rutaceen*). Benth. *Hook. Gen.* I. 306.

b. Samenknospen 1 in jedem Carpell.

α. Embryo gebogen, die Radicula von den planconvexen Cotyledonen eingeschlossen; Endosperm 0: Quassieae (Quassia, Simaba, Simaruba, Picraena).

β. Embryo gerade oder gebogen, die Radicula nicht eingeschlossen. Endosperm fleischig oder 0.

I. Cotyledonen dick, fleischig.

1. Endosperm 0. Staubgefäße so viele als Kronblätter: Eurycomeae (Eurycoma).

2. Endosperm spärlich, fleischig. Staubgefäße doppelt so viele als Kronblätter: Casteleae (Castela).

II. Cotyledonen meist ei- oder kreisförmig: Ailanthaeae (Ailanthus).

C. Carpelle völlig syncarp, ein 2—5fächeriges Ovarium bildend: Picramnieae.

a. Samenknospe in jedem Fache 1: Soulameae (Soulamea).

b. Samenknospen in jedem Fache 2.

α. Staubgefäße mit den Kronblättern abwechselnd: Spathelieae (Spathelia).

β. Staubgefäße vor den Kronblättern: Eupicramnieae (Picramnia).

c. Samenknospen in jedem Fache ∞: Koberlinieae (Koberlinia).

1. *Quassia L.* Nur 1 in Surinam heimische Art: *Q. amara L.* (Bitterholz, Bois amer, Bitter Wood, Kwassie). ♂ oder kleiner ♀ bis 5 Mtr. hoch, alle Theile kahl, sehr bitter. Blätter 3zählig oder 2jochig-unpaarig-gefiedert, mit gegliedert-geflügeltem Blattstiele und ebensolcher Spindel (Flügelstücke nach oben an Breite zunehmend), die gegenständigen Fiedern sitzend, die endständige unmittelbar zwischen dem letzten Paare, alle oblong, beiderseits verschmälert, zugespitzt, ganzrandig, fiedernervig. B gross (fast 4 Cmtr. lang, die C $2\frac{1}{2}$ Cmtr.), scharlachroth, in einfachen terminalen Trauben, mit Vorblättern, ♀. K klein, 5theilig, in der Knospe dachig. C 5, die lineal-lanzettlichen, aufrechten Blätter zur Röhre zusammenneigend und in der Knospe und noch während des Aufblühens gedreht. Discus zu einem ansehnlichen, säulenförmigen, dicken Gynophorum entwickelt. A 10, dem Grunde des Discus eingefügt, die fadenförmigen Filamente ein Stück aus der C vorragend, am Grunde auf der Vorderseite mit einer zottig-behaarten Schuppe. G 5, die je 1 aus der Spitze des Innenwinkels herabhängende Samenknospe enthaltenden Carpelle unten frei, nur an der Spitze durch die verwachsenen und spiralig gedrehten Griffel verbunden; Griffel fadenförmig, aus der C lang vorragend, mit kleiner, stumpfer Narbe. Jede B bringt 5 (oder durch Abort weniger) etwas sternförmig abstehende, länglich-eiförmige, netzaderige, schwarze Steinfrüchte. Embryo mit planconvexen, fleischigen Cotyledonen (siehe die Tabelle). — Abbild. Berg u. Schmidt, Officin. Gew. Taf. XI d. Hayne, Arzneigew. IX, Taf. 14. Nees v. Eseb. Plantae medic. tab. 383.

Droge: Lignum Quassiae surinamense, Ph. germ. 205; Ph. austr. 165; Ph. hung. 363; Ph. ross. 246; Ph. helv. 73; Ph. belg. 70; Nederl. A. 246; Ph. dan. 148; Ph. succ. 117. Berg, Waarenk. 141; Atlas zur Waarenk. Taf. XXVI, Fig. 62. Flüchtig. Pharm. 319.

Präparate: Extractum Quassiae, Ph. germ. 125; Ph. austr. 87; Ph. hung. 191; Ph. ross. 137; Ph. helv. 46; Ph. belg. 171; Nederl. A. 140; Ph. dan. 104. Tinctura Quassiae, Ph. belg. 263, 285; Nederl. A. 350; Ph. dan. 276. Species ad infusum amarum, Ph. succ. 195.

Das Holz kommt in 2—7, höchstens 10 Cmtr. dicken, mit 1—2 Mm. dicker, schmutzig-weisser Rinde bekleideten Stamm- und Aststücken in den Handel. Es ist gelblich-weiss (die häufig vorkommenden blauschwarzen

Flecken sind durch namentlich in den Gefässen wuchernde Pilzmycelien bedingt, leicht, weich aber zähe, feinfaserig; seine Jahresringe sind $\frac{1}{2}$ bis 2 Mm. breit, die Markstrahlen zart und dicht, etwas schlängelig. Auf Querschnitten zeigt es unter dem Mikroskope die Zellen der letzteren fast durchgängig 1reihig (selten 2reihig), die Holzzellen verhältnissmässig dünnwandig, überall ziemlich von gleicher Beschaffenheit, die am Anfange der Jahresringe in der Regel zu 1—3 liegenden Tüpfelgefässe meist nicht die ganze Breite zwischen den Markstrahlen einnehmend und gewöhnlich von dem nur spärlich vorhandenen, getüpfelten Holzparenchym umgeben oder durch dieses von den Markstrahlen getrennt. Den sehr bitteren Geschmack verdankt das Holz dem in Wasser löslichen Quassiin (Husemann, Pflanzenstoffe 717). Letzteres wirkt auf kleine Insekten schwach narkotisch, daher ein Aufguss des Holzes auch zum Töden der Fliegen benutzt (Fliegenholz im Volksmunde).

2. *Picraena Lindl.* ♂ mit unpaarig-gefiederten Blättern mit gegenständigen, ganzrandigen oder gekerbten Fiedern. B in achselständigen, doldentraubigen Rispen, klein, grünlich, polygam, 4—5zählig. K klein, frei oder am Grunde verwachsenblättrig, dachig. C länger als K, fast klappig oder schwach dachig. Discus 4—5lappig. A so viele als Kronblätter und mit ihnen abwechselnd, hypogyn, die Filamente ohne Basalschuppe und in den ♀ B rudimentär oder 0. G 3—4 (in der ♂ B rudimentär oder 0), der Fruchtknoten wie bei *Quassia*, die Griffel am Grunde und an den zurückgekrümmten, narbentragenden Enden frei, in der Mitte mehr oder weniger verwachsen. 1—3 Steinfrüchte mit Samen wie bei *Quassia*. 3 tropisch-amerikanische Arten. — *P. excelsa Lindl.* (*Simaruba excelsa DC.*, *Quassia excelsa Sw.*, *Picrasma excelsa Planchon*). ♂ bis 20 Mtr. hoch, von eschenartigem Aussehen, seine Blätter mit 4—7 Paar sehr kurz gestielter, oblonger oder eiförmig-länglicher, zugespitzter, ganzrandiger, kahler Fiedern. Steinfrüchte von Erbsengrösse, verkehrt-eiförmig-kugelig, glatt, glänzend schwarz. Westindien (Jamaika, Antigua, St. Vincent). Hayne, Arzneigew. IX, Taf. 16. Nees v. Esenb. *Plantae medicin.* tab. 381. Liefert *Lignum Quassiae jamaicensis* (Cod. med. 78; Brit. ph. 267; Ph. U. S. 46. Berg, Waarenk. 142; Atlas z. Waarenk. Taf. 26, Fig. 63. Flüchtig. Pharm. 321. Flüchtig. and Hanbury, Pharm. 131; Hist. d. Drog. I. 236). Das in 10—30 Cmr. dicken, meist rindenlosen Stamm- und Aststücken in den Handel kommende Holz enthält Quassiin und wird wie das surinamensische Quassiaholz verwendet, von dem es sich durch die breiteren (2—10 Mm. starken) Jahresringe, die im Querschnitte breiteren, aus meist 2—3 Zellenreihen bestehenden Markstrahlen, sowie durch das massige Holzparenchym leicht unterscheidet; letzteres tritt in annähernd concentrisch verlaufenden, wellig gebogenen, vielfach unterbrochenen, schon dem unbewaffneten Auge erkennbaren Binden auf.

3. *Simaruba Aubl.* ♂ mit gefiederten, lederigen Blättern mit abwechselnden, ganzrandigen Fiedern. B in achsel- und endständigen, häufig doldentraubigen Rispen, ziemlich klein, diöcisch. K klein, 5lappig, dachig. C 5, in der oberen Hälfte nach aussen gebogen, dachig. ♂ B mit A 10 dem Grunde des halbkugeligen, behaarten Discus eingefügt, mit am Grunde schuppigen Filamenten; Carpelle 0 oder rudimentär. ♀ B mit schuppenförmigen Staminodien am Grunde des scheibenförmigen Discus und mit G 5, die Carpelle nur im kurzen Griffel verbunden, mit grosser, 5strahliger Narbe. Früchte und Samen wesentlich wie bei *Quassia*. 3 tropisch-amerikanische Arten. — *S. officinalis DC.* (*S. amara Aubl.*, *S. guianensis Rich.*, *Quassia Simaruba L.*). ♂ von 20—25 Mtr. Höhe, die Blätter mit 8—16 kurz-gestielten, oblongen, gegen die Basis verschmälerten, am Ende stumpfen oder kurz-gespitzten, unterseits weichhaarigen Fiedern. B weisslich. Früchte olivenähnlich, schwarz. Guyana. Die bittere Rinde der Wurzel officinell: *Cortex Simarubae*, Cod. med. 87; Ph. belg. 79; Nederl. A. 273; Ph. U. S. 61. Berg, Waarenk. 184; Atlas zur Waarenk. Taf. XXXVIII, Fig. 89. Sie enthält einen dem Quassiin nahestehenden Bitterstoff und kommt in Röhren oder rinnenförmigen, 1—3 Mm. dicken Platten in den Handel, welche auf der stark höckerigen Aussenfläche stellenweise noch von der weichen, dünnen, gelblichweissen Korkschicht

bedeckt sind, unter welcher in den Vertiefungen die rauhe, rehbraune Mittelrinde vortritt. Der bräunliche Basttheil ist sehr grobfaserig, zähe, biegsam und gewöhnlich schon sehr gelockert. Auf Querschnitten fallen unter dem Mikroskope die zahlreichen, meist in kleinen Gruppen beisammen liegenden (und dann oft die ganze Breite zwischen den helleren, innen schmalen, nach aussen keilig verbreiterten Baststrahlen anfüllenden), oft sehr grossen, häufig bis fast zum Verschwinden der Höhlung dickwandigen, gelben Steinzellen auf (S. 677). Die mit ihnen in Bündeln wechselnden Bastzellen sind dünnwandig und werden von (namentlich auf dem Längsschnitte deutlichen) senkrechten Reihen von kurzen Parenchymzellen mit je einem grossen, meist rhombischen Krystall von Kalkoxalat begleitet. — *S. medicinalis* Endl. (*S. amara* Hayne, *Quassia Simaruba* Wright). Blätter mit verkehrt-eiförmig-länglichen, am Grunde fast keilförmigen, sehr kurz-gespitzten Fiedern. Westindien (Jamaika). Liefert ebenfalls eine, bisweilen statt der vorigen angewendete Simarubarinde (Berg u. Schmidt. Officin. Gew. Taf. XIII f. Hayne, Arzneigew. IX, Taf. 15. Nees v. Esenb. *Plantae medicinae*. tab. 382).

4. *Ailanthus Desf.* $\bar{\text{h}}$ mit unpaarig-gefiederten Blättern mit abwechselnden, ganzrandigen oder buchtig-gezähnten Fiedern. B klein, polygam, in reichverzweigten, terminalen Rispen. K klein, 5spaltig. C 5 (S. 694). Discus 10lappig. $\bar{\text{G}}$ B mit A 10 (in den $\bar{\text{G}}$ B 0, in den $\bar{\text{G}}$ nur 2—3), ohne Basalschuppen. $\bar{\text{G}}$ B mit $\bar{\text{G}}$ 2—5 (in den $\bar{\text{G}}$ B rudimentär), nur die Griffel verwachsen, jedes Carpell mit 1 Samenknope. 1—5 lineal-oblonge, zusammengedrückte Flügel Früchte. 3 ostindische und chinesische Arten, von denen *A. glandulosa* Desf. (Götterbaum — China) mit aus schwach-herzförmigem, grob-gesägtem Grunde eiförmigen bis länglichen, zugespitzten Fiedern häufig als Zierbaum cultivirt wird.

122. Familie. Burseraceae.¹

$\bar{\text{h}}$ oder $\bar{\text{h}}$ mit von den Bastbündeln eingeschlossenen, auf deren Innenseite liegenden Harzgängen (wesentliches Unterscheidungsmerkmal gegenüber den vorigen Familien — vgl. S. 677). Blätter abwechselnd, nebenblattlos, 3zählig oder unpaarig-gefiedert, sehr selten nur 1 Blättchen entwickelt (Arten von *Balsamea*). B $\bar{\text{h}}$, $\bar{\text{G}}$ oder polygam-diöcisch, meist klein und in Rispen oder Trauben, gewöhnlich 4—5zählig, bisweilen 6zählig, 3zählig bei *Canarium* und *Trattinickia* (bei *Boswellia gemmifera* in der $\bar{\text{G}}$ B 5-, in der $\bar{\text{G}}$ 3zählig). K mehr oder weniger gamophyll, in der Knospe dachig, klappig oder offen. C 3—5, frei, selten am Grunde verwachsen (*Trattinickia*, *Hedwigia*), in der Knospe klappig oder (bei *Boswellia*, *Filicium*, *Hedwigia*) dachig, sehr selten 0 (*Ganophyllum*). Discus ring- oder becherförmig, selten unansehnlich, frei oder dem Kelchgrunde angewachsen, am Rande meist lappig oder drüsig. A meist doppelt so viele als Kronblätter, hypogyn oder bei stärkerer Ausbreitung des Discus etwas perigyn, alle in einem Wirtel oder die epipetalen (meist etwas kürzeren) die inneren; die pfriemenförmigen, nackten Filamente frei oder selten (*Canarium australianum* F. Muell. = *Sonzaya Marchand*) bis zur halben Höhe monadelphisch; Antheren intrors, häufig schaukelnd. $\bar{\text{G}}$ (2—5) mit vollständiger Fächerung, bei Isomerie die je 2 collaterale (selten 1: *Filicium*), hängende, epitrope Samenknospen enthaltenden Carpelle epipetal; Griffel meist kurz und dick

¹ Eichl. *Diagr.* II, 330. Engler a. a. O. und in Martius' *Flora Brasil.* fasc. 65. Baill. *Hist.* V, 260 (als Abtheil. d. Terebinthaceen, ebenso DC. *Prodr.* II, 75); ferner in *Bull. Soc. Linn. Paris* 1877, p. 122. Benth. *Hook. Gen.* I, 321 (mit Ausschluss der Amyrideen). Marchand, *Recherches sur l'organisation des Burseracées*; *Adansonia* VII, VIII.

mit ungetheilter oder 2—5lappiger Narbe. Frucht eine 2—5steinige (durch Abort weniger) Steinfrucht, manchmal (*Boswellia*, *Balsamea*) das Epicarp sich wandspaltig in Form von Kapselklappen von den Steinen lösend. Samen ohne Endosperm, der Embryo in der Regel mit gefalteten (bei *Boswellia* ∞ spaltigen) Cotyledonen. — Circa 150 tropische Arten. Eine aus dem Tertiär von Radoboj bekannte Frucht wird zur Gattung *Elaphrium* gerechnet (Schimp. Pal. végét. III. 284). — Engler theilt die Familie ein:

- A. Embryo gerade, mit laubigen, gefalteten Cotyledonen und nach oben gekehrtem Würzelehen: **Bursereae**.
 a. Receptaculum convex; Staubgefässe hypogyn: **Protieae**.
 b. Receptaculum concav; Staubgefässe perigyn: **Garugeae**.
 B. Embryo hufeisenförmig, mit lineal-oblongen Cotyledonen: **Crepidospemeae**.

1. *Boswellia* *Rorb.*¹ ♂ mit häutig papierartiger Rinde und abfallenden, gegen die Spitzen der Zweige gedrängten, abstehenden, unpaarig-gefiederten Blättern mit gegenständigen, ganzrandigen oder gekerbten oder gesägten Fiedern (Fig. 168 A). B mittelgross bis klein, weiss, röthlich oder grünlich, ♂ , 5zählig, in einfachen oder verzweigten, end- oder achselständigen Trauben (Fig. 168 A). K klein, 5-(selten 4—10-)zählig, dachig, bleibend (Fig. 168 C, E). C 5 (selten 4—10), die am Grunde verschmälerten, abstehenden, in der Knospe dachigen Kronblätter viel länger als der K (Fig. 168 B). Discus ring-, glocken- oder schüsselförmig, gekerbt (Fig. 168 C—E). Staubgefässe doppelt so viele als Kronblätter, dem Grunde oder den Seiten des Discus eingefügt (Fig. 168 C, D). Fruchtknoten typisch 3-, oft auch 4- oder bisweilen 5fächerig, mit kurzem, stielartigem Griffel, kopfiger, 3-(oder 4—5-)lappiger Narbe und 2 Samenknospen in jedem Fache (Fig. 168 C—E). Steinfrucht 3kantig, 3steinig, mit klappig sich von den Steinen trennendem Fleische (Fig. 168 F); Steine knochig, 1samig, sich von der stehenbleibenden, 3kantigen Fruchtaxe ablösend. Samen zusammengedrückt, häutig gerandet, mit häutiger Schale, ihr Embryo mit gefalteten, ∞ spaltigen Cotyledonen. 5 in Nordost-Afrika, Arabien und Ostindien heimische, grösstentheils noch ungenügend bekannte Arten.

B. *Carterii* *Birdwood*, (*B. sacra* *Flückig.* — Fig. 168 A—D). Kleiner, 4—5 Mtr. hoher ♂ mit wenigen Aesten und weichhaarigen oder filzigen Zweigen. Blätter mit weichhaarigem Stiele, 7—10jochig-gefiedert, die Fiedern bis etwa $3\frac{1}{2}$ Cmtr. lang und $1\frac{1}{2}$ Cmtr. breit (das Endblättchen gewöhnlich grösser), eiförmig-länglich mit abgerundetem oder abgestutztem Grunde, wellig-kerbt oder undeutlich gesägt bis ganzrandig, beiderseits weichhaarig oder oberseits kahl. B in einfachen Trauben, weiss mit rosenrothem, kurz-glockigem Discus, welcher das Ovar halb einschliesst. Frucht verkehrt-eiförmig, stumpf, bis ca. 1 Cmtr. lang. Wächst in den Gebirgen der Somaliküste Ostafrika's (nach Hildebrandt in 1000—1800 Mtr. Meereshöhe) und heisst dort „Mohr madow“ oder „Mohr meddu“ (meddu = dunkel oder schwarz, wegen der Rinde); ferner in den Gebirgen von Hadramant, Arabien, wo der Baum als „Maghrayt d'sheehaz“ bezeichnet wird. — B. *Bhau-Dajiana* *Birdwood* (Fig. 168 E). Kleiner ♂ mit weichhaarigen bis kahlen Zweigen. Blätter 7—10jochig, die am Grunde gerundeten oder abgestutzten Fiedern etwa 2—4 Cmtr. lang und $1-1\frac{3}{4}$ Cmtr. breit, ob-

¹ Birdwood. On the genus *Boswellia*, with descriptions and figures of three new species. Transactions of the Linnean Society XXVII (1870). p. 111, tab. 29—32.



Fig. 168. A—C *Boswellia Carterii* Birdwood, die als „Maghrayt d'sheehaz“ bekannte Form: A Blüten-der Zweig in nat. Gr.; B Blüthe vergr.; C Kelch mit Discus und Pistill, man sieht die Narben der entfernten Kronblätter und Staubgefäße. — D *Boswellia Carterii*, Discus und Pistill der als „Mohr Madow“ bekannten Form, vergr. — E *Boswellia Bhau-Dajiana* Birdwood, „Mohr Add“; Kelch mit Discus und Pistill einer abgeblühten Blume, vergr. — F *Boswellia papyrifera* Rich., aufspringende Frucht, nat. Gr. — A—E nach Birdwood, F nach Baillon.

long-lanzettlich bis oblong, gesägt bis ganzrandig, beiderseits weichhaarig oder nur unterseits graufilzig. B in einfachen Trauben, weiss oder grünlich, der kurz-glockige, stark behaarte, grünliche Discus das Ovarium halb einschliessend. Frucht (unreif) fast keulig, am Grunde stielartig verschmälert. In den Gebirgen der Somaliküste; „Mohr add“ (add = weiss, vielleicht wegen der Farbe der Rinde?) der Eingeborenen (nach Birdwood a. a. O.). — *B. neglecta* S. *Le M. Moore* (Journ. of Bot. new ser. VI. 67, tab. 185, Fig. 1). Kleiner, 5—6 Mtr. hoher ♂ mit grauer Rinde. Blätter 8—10jochig, nur $1\frac{1}{2}$ —4 Cmtr. lang, stark und fast rauh behaart, die oblongen, stumpfen Fiederchen nur 4 Mm. lang. B sehr klein, in armlüthigen Rispen, die Kronblätter auf der Aussenseite behaart, die untere Hälfte der Filamente plötzlich sehr stark schuppig-verbreitert. Ahlgebirge des nördlichen Somalilandes, in 500 Mtr. Meereshöhe; nach Moore „Mürlo“, nach Hildebrandt, dem Entdecker der Art, „Mohr add“ der Eingeborenen (vgl. die vorige Art). — Alle drei Arten (und nach den verschiedenen Reiseberichten vielleicht noch ein paar verwandte unbekannte) liefern:

Olibanum (Thus, Weihrauch, Lubân der Araber), Ph. germ. 253; Ph. austr. 152; Ph. hung. 335; Ph. ross. 199; Ph. helv. 99; Cod. med. 70; Ph. belg. 61; Nederl. A. 222; Ph. dan. 129; Ph. succ. 97. Berg, Waarenkunde 550. Flückig. Pharm. 31. Flückig. and Hanbury, Pharm. 133; Hist. d. Drogues I. 259.

Präparate: Emplastrum aromaticum, Ph. germ. 94; Ph. helv. suppl. 34; Ph. belg. 160; Nederl. A. 113. Empl. opiatum, Ph. germ. 103; Ph. helv. 35; Ph. belg. 164; Nederl. A. 117. Empl. oxycroceum, Ph. germ. 103; Ph. austr. 77; Ph. hung. 165; Ph. belg. 165. Etc.

Weihrauch spielte schon bei den alten Culturvölkern Asien's und Afrika's eine sehr wichtige Rolle als Räucherwerk; in altägyptischen Inschriften, in den Büchern des Moses etc. wird er bereits erwähnt. Die meiste und geschätzteste Waare wird heutzutage im nördlichen Somalilande, wenig und weniger werthvolle in Arabien gesammelt. Man schneidet die Rinde der Bäume im Februar und März, später (bis September oder spätestens December) gewöhnlich noch einige Male ein. Die ausfliessende milchweisse, zu Tropfen erstarrende Emulsion wird vom Sommer ab meist alle 14 Tage eingesammelt; die schönsten Thränen werden von den Stämmen selbst abgelöst. Das sorgfältig sortirte Gummiharz gelangt von den kleinen Hafentälchen der Somaliküste nach Aden, dessen Einfuhr im Jahre 1875—1876 ca. 236000 Kilo betrug, von denen der grösste Theil nach London, etwa 50000 Kilo nach Bombay gingen. Der in der besten Sorte bis einige Cmtr. im Durchmesser haltende Stücke von kugelig bis stalaktitenförmiger Gestalt zeigende Weihrauch ist gelblichweiss bis blass-röthlichweiss, weiss bestäubt, trüb-durchscheinend bis undurchsichtig, in Splintern ziemlich durchsichtig, im Bruche wachsglänzend, ist zwischen den Zähnen knetbar, von aromatisch-bitterem Geschmacke und balsamischem Geruche. Er enthält vorwiegend Harz ($C_{20}H_{32}O_4$) mit 27—35 % Gummi (das nach Behandlung mit Weingeist in der ursprünglichen Form der Droge zurückbleibt), etwa 7 % ätherisches Oel und einen in Wasser löslichen Bitterstoff.

Andere Arten der Gattung sind: *B. thurifera* *Colebrooke* (*B. glabra* *Roxb.*, *B. serrata* *Stackh.* — Berg u. Schmidt, *Officin. Gew. Taf. XIV c.* Hayne, *Arzneigewächse* X, *Taf. 46.* Nees v. Esenb. *Plantae medicin. tab. 355*), im nördlichen

und centralen Ostindien heimischer kleiner ♂ , dessen weihrauchartig riechendes Harz dort gelegentlich als Weihrauch dient, doch kein Olibanum ist; *B. papyrifera* Rich. grosser ♂ in den Bergwäldern West-Abessinien's, ein Harz mit ätherischem Oele, aber ohne Gummi liefernd. Beide Arten sind durch verzweigte, rispenartige Blütenstände von den echten Weihrauchbäumen verschieden. *B. Freyreana* Birdwood, ein kahler, 3—4 Mtr. hoher ♂ mit blaugrünen, wie die *B* nach Citronen riechenden Blättern, verzweigten Blütenständen, flach-schüsselförmig ausgebreitetem Discus etc., im Ahlgebirge im nördlichen Somaliland heimisch, liefert ein sich vom Olibanum ebenfalls durch Abwesenheit des Gummis (in einigen Sorten eine sehr geringe Quantität) unterscheidendes Harz (Lubân Mati der Eingeborenen — vergl. Flückiger, in *Pharmaceutical Journal* V. 805).

2. *Balsamea Gleditsch* Berliner Verhandl. 1782, S. 127. — Balsamodendron *Kunth*. ♂ oder kleine ♂ mit oft dornigen Aesten. Blätter vereinzelt oder meist büschelförmig an Kurztrieben, 1—3zählig oder wenigjochig-unpaarig-gefiedert, die am Grunde verschmälerten Blättchen klein, ganzrandig oder gesägt. *B* polygam, meist 4zählig, sehr klein, kurz-gestielt, gebüschelt in kleinen, an den beblätterten Kurztrieben stehenden Büscheln. *K* becher- oder krugförmig, 4zählig, mit klappiger Knospelage, bleibend (Fig. 168 *B, C*). *C* 4, die lineal-oblongen, in der Knospe eingefaltet-klappigen Blätter fast aufrecht. *A* 8 (in der ♀ *B* verkümmert), dem Rande des kurz-becherförmigen Discus eingefügt, aufrecht, die vor den Kronblättern stehenden viel kürzer. *G* (in der ♂ *B* rudimentär) 2- oder auch wohl 3fächerig, in jedem Fache mit 2 Samenknochen; Griffel sehr kurz und dick; Narbe kopfig, stumpf 3—4klappig. Steinfrucht 1—3steinig, das Exocarp sich 2—4klappig von den 1samigen Steinen ablösend. Same mit häutiger Testa, sein Keimling mit dünnen, ineinander gefalteten Keimblättern und nach oben gekehrtem Würzelchen. Etwa 6 im tropischen und südlichen Afrika, in Arabien und Ostindien heimische Arten.

B. Myrrha Engl. (vgl. dessen Bot. Jahrb. f. Systematik I. 41 — Balsamodendron *Myrrha* Nees v. Esenb.). Kleiner ♂ von 3 Mtr. Höhe, oder ♂ , mit sparrigen, spitzdornigen, grauweiss-berindeten Aesten (Fig. 169 *A*). Blätter kurz gestielt, 3zählig, die beiden Seitenblättchen sehr viel kleiner



Fig. 169. *A* *Balsamea Myrrha* Engl. Zweigspitze mit einer Frucht, nat. Gr. Nach Nees v. Esenbeck. — *B* Männliche und *C* weibliche Blüthe von *Balsamea meccanensis* Gled. (*♂* gileadensis), nach Berg u. Schmidt (Vergr. ca. 10).

als das Endblättchen, alle verkehrt-eiförmig, stumpf, ganzrandig oder am Ende sparsam gezähnt. Frucht eiförmig, zugespitzt, glatt, braun. Westküste Arabien's (Tihâma); Abhänge der Gebirge Abl und Serrut auf der Somaliküste Ostafrika's, 500—1500 Mtr. Meereshöhe. — Abbildung: Nees v. Esenb. *Plantae medicin. tab. 357.*

Droge: Myrrha, Ph. germ. 232; Ph. austr. 139; Ph. hung. 295; Ph. ross. 199; Ph. helv. 86; Cod. med. 68; Ph. belg. 58; Nederl. A. 200; Brit. ph. 217; Ph. dan. 128; Ph. succ. 97; Ph. U. S. 38. Berg, *Waarenkunde 548.* Flüchtig. Pharm. 34. Flüchtig. and Hanbury, Pharm. 140; Hist. d. Drogues I. 268.

Präparate: Extractum Myrrhae, Ph. germ. 124; Ph. helv. 46; Ph. belg. 170; Nederl. A. 138. Tinctura Myrrhae, Ph. germ. 315; Ph. austr. 207; Ph. hung. 461; Ph. ross. 432; Ph. helv. 145; Cod. med. 380; Ph. belg. 265, 270; Nederl. A. 349; Brit. ph. 337; Ph. dan. 275; Ph. succ. 231; Ph. U. S. 313. T. Aloës et Myrrhae, Brit. ph. 210; Ph. U. S. 227. Electuarium Theriaca, Ph. germ. 89; Ph. helv. suppl. 32. Elixir Proprietary Paracelsi, Ph. germ. 91; Ph. helv. suppl. 32. Emplastrum oxycroceum, Ph. germ. 103; Ph. helv. suppl. 37; Ph. belg. 165. Unguentum Terebinthinae compositum, Ph. germ. 377; Ph. helv. suppl. 134. Pilulae Aloës et Myrrhae, Brit. ph. 235. P. Rhei compositae, Brit. ph. 239. Etc. etc.

Myrrhe wurde schon seit den ältesten Zeiten neben dem Weihrauch zu Räncherwerk und Salben benutzt. Sie fliesst nach Hildebrandt freiwillig aus und wird von den Somali nach Aden gebracht, das im Jahre 1875 bis 1876 etwa 173100 Kilo verschifft. Aus den arabischen Distrikten kommen nur geringe Mengen von zugleich schlechterer Sorte in den Handel. Die schwach aromatisch riechende, bitterlich und kratzend schmeckende, beim Kauen an den Zähnen klebende Droge bildet unregelmässige bis nussgrosse Körner oder zusammenhängende löcherige Massen mit fettglänzendem, körnigem Bruche und von gelblicher, röthlicher oder brauner Farbe, iunen oft mit helleren, mehr homogenen Körnern (Mandeln) oder Adern oder mit Resten von Rindengewebe. Sie enthält Gummi (40—60 %), Harz, Bitterstoff und bis 4,4 % ätherisches Oel (Myrrhenöl, Myrrhol — Husemann, *Pflanzenstoffe 708*).

B. meccanensis *Gleditsch* (Balsamodendron gileadense *Knuth*, B. Opobalsamum *Kth.* und B. Ehrenbergianum *Berg*). Kleiner, nicht dorniger $\frac{1}{2}$ oder $\frac{1}{3}$ mit auf Kurztrieben gebüschelten, kahlen oder fein behaarten, lang-gestielten, 3zähligen oder 2jochig-unpaarig-gefiederten Blättern mit gleich- oder nahezu gleich-grossen, verkehrt-eiförmigen oder oblongen, kurz-gespitzten oder abgerundeten oder schwach herzförmig-ansgerandeten Fiedern. Küstenländer des rothen Meeres. Abbild. Berg u. Schmidt, *Officin. Gew. Taf. XXIX d.* Nees v. Esenb. *Plantae medicin. tab. 356.* Lieferte den früher berühmten Mekkabalsam (Balsam von Gilead), der aus Einschnitten der Pflanze austritt oder durch Ankochen der Zweige erhalten wird (Berg, *Waarenk. 580.* Wiesner, *Rohstoffe 103*). — B. africana *Engl.* (Balsamodendron africanum *Arnott* — Senegambien) liefert das früher officinelle afrikanische, B. Mukul *Engl.* (Balsamodendron Mukul *Hook.* — Ostindien) das ostindische Bdellium (Berg, *Waarenk. 549*).

3. Canarium *L.* Hohe $\frac{1}{2}$ mit grossen, sehr selten 1—3zähligen, meist unpaarig-gefiederten Blättern mit gegenständigen, ganzrandigen oder gekerbten, lederigen Fiedern, deren unterstes Paar oft nebenblattartig auftritt. B in axillären, einfachen oder verzweigten Trauben, klein oder mittel-gross, $\frac{1}{2}$ oder polygam, meist 3-, selten 4- oder 5zählig. K krug- oder

becherförmig, 3zählig, klappig, bleibend. Kronblätter länger als K, dick, klappig oder schwach dachig. A doppelt so viele als Kronblätter, der Aussenseite des Randes oder der Basis des dicken, ringförmigen, ganzrandigen oder gelappten Discus eingefügt, kurz, aufrecht oder einwärts gekrümmt, die vor den Kronblättern stehenden kürzer. Fruchtknoten meist 3fächerig, in jedem Fache mit 2 Samenknochen, mit sitzender, kopfiger, 3—4klappiger Narbe. Steinfrucht eiförmig oder elliptisch, oft 3kantig, mit schwachem Fleische und durch Abort häufig nur 1fächerigem, 1samigem Steine. Samenschale zarthäutig. Embryo mit ineinander gefalteten, bisweilen zerschlitzten Cotyledonen und aufrechtem Würzelehen. Circa 50 vorzüglich tropisch-asiatische (namentlich die Inseln bewohnende) Arten, nur wenige afrikanische und 1 australische. Von Arten dieser Gattung wird die grössere Menge des in den europäischen Handel kommenden Elemi (Manila-E.) abgeleitet, welches auf Luzon im Bezirke Batangas südlich von Manila durch Anschneiden eines von den Eingeborenen „Abilo“ (Arbor al brea der Spanier) genannten Baumes gewonnen wird. Blanco beschrieb denselben sehr ungenügend als *Icica Abilo*. Es bleibt sogar noch zweifelhaft, ob die Stammpflanze überhaupt ein *Canarium* ist. Genannt werden namentlich *C. album Rucuschel* (Blätter mit 11—13 rauhen, eilanzettlichen Fiedern und 3fächerigem Steinkerne) und *C. commune L.* (Blätter mit 7—9 langgestielten, oblongen, zugespitzten Fiedern und 1fächerigem Steine). Vergl. weiter die Gattungen *Bursera* und *Amyris* (S. 687), sowie *Protium* (s. unten).

Droge: Elemi, Ph. germ. 90; Ph. austr. 72; Ph. helv. 32; Cod. med. 52; Ph. belg. 36; Nederl. A. 112; Brit. ph. 104. Berg, Waarenk. 561. Flückig. Pharm. 77. Flückig, and Hanbury, Pharm. 147; Hist. d. Drogues I. 277. Wiesner, Rohstoffe 106.

Präparate: Unguentum Elemi, Ph. germ. 367; Ph. ross. 448; Ph. helv. suppl. 127; Ph. belg. 276; Nederl. A. 359; Brit. ph. 354. Emplastrum opiatum, Ph. germ. 103; Ph. helv. 35; Ph. belg. 164. Empl. Mezerei cantharidatum, Ph. germ. 101.

Das Elemi ist nach Flückiger „eine im frischen Zustande vermuthlich klare, wenig gefärbte Auflösung von Harzen in ätherischem Oele, aus welcher alsbald ein Theil des Harzes auskrystallisirt, dessen Menge zunimmt, wenn das Oel verdunsten kann, oder auch wohl seinerseits in Harz übergeht. Das Manila-Elemi stellt daher bald eine durch mikrokristallinischen Absatz getrübe, weisse, zähflüssige, bald ein weiches, halb amorphes, halb kristallinisches, gelbliches Harz dar, welches schliesslich vollkommen zerreiblich werden und den Geruch verlieren kann. Derselbe erinnert in öhrlicher Waare an Limonen, Fenchel oder Macis und feinere Sorten Terpenthinöl. Bisweilen ist die Sorte mit Stückchen Rinde und Holz verunreinigt, auch wohl, in Folge des Schwelens, grau oder schwärzlich“ (Pharm., in der während Erscheinen dieses Handb. erschienenen 2. Aufl. S. 74). Bestandtheile sind: ätherisches Oel (im Mittel 10⁰/₀), amorphes Harz, krystallisirtes neutrales Harz oder Amyrin (Husem. 1103); neutrales in moosähnlichen Krystallen ausschliessendes, in Wasser lösliches Bryoödin; ferner Elemisäure und ein Bitterstoff.

4. *Protium Burn.* (non *Wight et Arn.* — *Icica Aubl.*). Amerikanische \bar{b} mit krautigen, selten lederigen, meist kahlen, selten etwas behaarten, 1—5jochig-unpaarig-gefiederten Blättern mit gewöhnlich oblongen, mehr oder weniger zu-

gespitzten, meist ganzrandigen Fiedern. B polygam oder ♂, klein, in büscheligen oder rispigen Blütenständen. K klein, häutig, 4—5lappig oder buchtig-gezähnt, in der Knospe dachig. C 4—5, die fast lederigen oder häutigen, in der Knospe eingefaltet-klappigen Blättchen später von der Mitte aus zurückgebogen bis fast gerollt. Discus dick, in den ♂ B planconvex, in den ♀ und ♂ ring- oder krugförmig, perigyn. 8—10lappig. A 8—10 dem Grunde des Discus eingefügt. G 4 bis 5fächerig, kugelig oder kugelig-eiförmig; Griffel verschieden lang bis 0; Narbe kopfig, 4—5lappig. Steinfrucht kugelig oder eiförmig, oft etwas schief, 4—5 (oder durch Abort 1—3-)steinig, mit klappenlosem Pericarp und 1samigen Steinen. — *P. Icicariba March.* (*Icica Icicariba DC., I. Sellowii Turczan.*) Stamm schlank, mit glatter, grauer Rinde, die graubraun berindeten runden Aeste mit braunen Lenticellen, die kantigen Zweige dicht beblättert. Blätter lederig, beiderseits kahl, oberseits glänzend, 1—2jochig-gefiedert, die ungleichhälftigen, breit-eirunden bis länglich-eiförmigen Fiedern stumpf oder kurz und stumpf gespitzt, am Grunde kurz gespitzt oder stumpf. Blütenstände viel kürzer als der Blattstiel, vom Grunde an verzweigt, die Zweige rispig und rothbraun behaart. B 5gliedrig. Kelchklappen kurz zugespitzt. Kronblätter eilanzettlich, beiderseits angedrückt-seidenhaarig. Staubgefäße halb so lang als C. Discus krugförmig. Ovar kugelig-eiförmig. Griffel sehr kurz. Frucht schief-eiförmig, zugespitzt, 1steinig. Brasilien. Abbild. Berg n. Schmidt, Officin. Gew. Taf. XXXI c. Liefert das brasilianische Elemi (vgl. S. 703).

5. *Bursera (L.) Triana et Planchon.* † mit krautigen Blättern, der lange Blattstiel ungeflügelt oder (bei der Untergattung *Elaphrium Jacq.*) sammt der Spindel geflügelt, die unpaarig-gefiederte Spreite wenigjochig oder 3zählig oder durch Abort nur das Endblättchen entwickelt, die Fiedern gestielt, ganzrandig oder (bei *Elaphrium*) gekerbt oder fast gesägt. B polygam, klein, in zusammengesetzten Trauben mit oft gebüschelten Blütenstielen. K häutig, klein, 3—5theilig, die gleichgrossen Segmente abstechend. C 3—5 der Basis des ringförmigen, ungetheilten Discus eingefügt, die eiförmig-länglichen Blättchen viel länger als der K. in der Knospe dachig, später die obere Hälfte zurückgebogen. A 6—10 der Basis des Discus eingefügt. Ovarium sitzend, eiförmig, 3fächerig, jedes Fach in der Spitze des Innenwinkels mit 2 collateralen Samenknochen; Griffel sehr kurz; Narbe stumpf-3lappig. Steinfrucht kugelig oder schief-oblong, mit lederig-fleischigem, 2—3klappig-aufspringendem Epicarp, 1—3steinig (1steinig und von einer fleischigen, arillusartigen Cupula gestützt bei *Elaphrium*), die 1samigen Steine knöchig. Embryo mit ineinander gefalteten, laubigen Cotyledonen und kurzem, nach oben gekehrtem Wurzelschen. 23 im mittleren und warmen südlichen Amerika heimische Arten. — *B. tomentosa Triana et Pl.* (*Elaphrium tomentosum Jacq.*) Blätter 4jochig-unpaarig-gefiedert, die eirunden, stumpfen Fiedern beiderseits filzig. Westindien, Venezuela, Neugranada. Nees v. Esenb. *Plantae medicin.* suppl. III, tab. 19. Liefert *Tacamahaca occidentalis* als nicht mehr geräuchliches Harz (vgl. S. 651).

123. Familie. Anacardiaceae (Terebinthaceae).¹

† und † mit Gummiharzgängen und wechsel-, selten (*Bouea*) gegenständigen, einfachen oder 1—3zähligen oder unpaarig-gefiederten Blättern ohne Nebenblätter, doch bisweilen die untersten Fiedern nebenblattartig. B ♀ oder polygam-diöcisch oder monöcisch, ✕ oder selten (*Anacardium*) schräg † (sehr allgemein schräg † dagegen bei alleiniger Berücksichtigung des G — s. unten), in end- oder achselständigen Rispen mit botrytisch angeordneten, zuletzt in Cymen (dichasisch mit Wickeltendenz) ausgehenden

¹ Eichl. *Diagr.* II. 332. Payer, *Organ.* 91, tab. 19, 20. Baillon, in *Adansonia* XI, 185 und *Hist.* V. 257, 266 (Spondieae und Anacardiaceae der hier in viel weiterem Sinne gefassten Familie). Marchand, *Révision du groupe des Anacardiacees.* 8^o. mit 3 Taf. Paris 1869. Benth. *Hook. Gen.* I. 415.

Nebenaxen, selten in einfachen Aehren oder Trauben oder aus solchen zusammengesetzt; transversale Vorblätter meist beide entwickelt, bisweilen (*Anacardium*) ansehnlich und die Knospen einschliessend. K 3—7spaltig oder -theilig (häufig 5zählig), selten scheidig und unregelmässig zerreissend (*Gluta*), häufig bleibend und seine Segmente bisweilen (*Loxostylis*, *Astronium*, *Parishia*) noch nach der Blüthezeit flügelartig sich vergrössernd, in der Knospe dachig, selten (*Bouea*, *Melanorrhoea*) klappig. C 3—7 (häufig 5), freiblätterig und ✕, meist hypogyn oder auch durch Ausbreitung des Discus schwach perigyn, seltener durch stärkere, becherförmige Entwicklung des Receptaculum stärker perigyn (*Semecarpus*) oder sogar epigyn (*Drimycarpus*, *Holigarna*), die Blätter in der Knospe dachig (*Schinus*, *Tapiria*, *Rhus*, *Semecarpus* etc.) oder klappig (*Spondias*, *Solenocarpus*, *Oncocarpus* etc.), selten nach der Blüthezeit bleibend und sich vergrössernd (*Swintonia*, *Melanorrhoea*), selten C 0 (*Pistacia*). A meist in der doppelten Zahl der Kronblätter und obdiplostemonisch mit gewöhnlich kürzeren epipetalen Gliedern, selten (durch Fehlen der Kronstamina) in gleicher Zahl (*Rhus*, *Mangifera*, *Pistacia*) oder ∞ (*Melanorrhoea*, *Sclerocarya*, Arten von *Soriindeia*), oder einzelne Staubgefässe unfruchtbar (ohne Pollen, aber mit noch deutlich entwickelten Antheren; bei *Mangifera* und *Anacardium* meist nur 1, bei ersterer Gattung auch 2—3 fruchtbar — Fig. 88 auf S. 207), seltener Staminodien in Gestalt von Schüppchen vorhanden (*Corynocarpus*); alle Staubgefässe frei oder selten (*Anacardium*, zuweilen auch bei *Mangifera*) kurz monadelphisch (Figur 88 — nach Marchand wäre jedoch der verwichene Theil der Discus, wären die dann freien Staubgefässe dem Rande desselben eingefügt), ihre Insertion ausser- oder unterhalb des Discus, selten (*Gluta*) auf demselben; Antheren intrors, häufig schaukelnd. Discus selten 0 (*Anacardium*, *Pistacia*), meist gut entwickelt, polster-, ring- oder becherförmig und in der Regel durch den Druck der Filamente mit der Zahl derselben entsprechenden Buchten oder Kerben versehen, selten nur in Form dicker Drüsen vorhanden (*Mangifera*), bei *Gluta* zu einem 5kantigen Gynophor entwickelt, dem die untere Hälfte der Kronblätter längs ihrer Mittellinie angewachsen ist und der die Staubgefässe auf seinem Rande trägt. G nur selten in der Zahl seiner Carpelle mit K und C isomer [*Spondias* mit G (5), bei *S.* pleiogyna mit Ueberzahl bis zu 10] und die Carpelle dann epipetal, einen vollständig gefächerten Fruchtknoten mit entsprechenden freien Griffeln bildend; oder G 5 völlig apocarp, doch nur 1 Carpell fruchtbar (*Buchanania*); meist dagegen das G oligomer und in der Regel mit 3 (auch wohl mit nur 2 — *Sclerocarya*) Carpiden, die nur sehr selten (*Sclerocarya*) einen vollkommen gleichmässig gefächerten Fruchtknoten bilden, sondern von denen gewöhnlich 2 nur als Griffel oder Narben ausgebildet sind, nur 1 (stets schräg nach vorn über dem ersten Kelchtheile liegendes) auch im Ovartheile entwickelt und fruchtbar ist, so dass ein 1fächeriger (selten noch 2 rudimentäre Nebenfächer zeigender) Fruchtknoten mit 3 Griffeln oder Narben entsteht; selten ist das Gynaeceum echt monomer und 1griffelig (*Mangifera*, *Anacardium*, Fig. 88). Griffel terminal oder durch stärkere Entwicklung des Ovarrückens mehr oder weniger seitlich (*Rhus*, *Anacardium* etc.). Samenknochen 1 für jedes Carpell, am Grunde der Carpellnaht oder völlig grundständig und auf kürzerem oder längerem Funiculus bald aufrecht, bald überhängend (*Pistacia*, *Rhus*) — oder vom Ende der Naht herabhängend

(Schinus, Mauria). — oder die Mitte zwischen beiden Lagen haltend; sonst die Samenknospen anatrop und (als wichtigstes Unterscheidungsmerkmal gegenüber den Burseraceae) apotrop. Frucht meist steinfrucht- oder nuss-, selten (Comocladia) beerenartig, bei Faguaea die Basis, bei Loxopterygium der Scheitel in einen Flügel erweitert, bei Anacardium der Blütenstiel in Folge bedeutenden Wachsthumes eine die eigentliche Frucht an Grösse weit übertreffende, birnförmige Scheinfrucht bildend, bei Semecarpus das schon vorher kreisel- oder becherförmig ausgebreitete Ende des Blütenstiemes zu einer kleineren Scheinfrucht werdend. Endosperm 0. Embryo meist mit planconvexen, fleischigen Cotyledonen und kurzer, aufrechter oder gebogener, nach oben oder unten gekehrter Wurzel. Ca. 450 fast durchweg tropische Arten. Aus dem Tertiär sind 73 Arten (meist Blattreste) bekannt, von denen 11 zu Pistacia, 57 zu Rhus gerechnet werden (Schimp. Pal. végét. III. 266—282; noch Anacardites und Trilobium).

Nach Payer und Marchand entsteht bei Rhus der K in $\frac{2}{5}$ -Spirale, worauf C und A in simultanen Kreisen erscheinen, zuletzt von den 3 Carpellen das fruchtbare zuerst angelegt wird, anfänglich nicht viel grösser als die übrigen ist, dann aber bald vorauseilt; der Discus entsteht erst durch nachträgliche Wucherung des Receptaculums. Pistacia entwickelt das Pistill wie Rhus. Bei Mangifera, wo die sterilen Staubgefässe (s. oben) nach rückwärts in der Symmetrale an Grösse abnehmen, die beiden hinteren oft ganz unterdrückt werden (bisweilen auch die vorderen, so dass nur das 1 fruchtbare Staubgefäss bleibt, werden dieselben, vom Kelchblatte 1 angefangen, nach der gegenüberliegenden Seite successive angelegt. Bei Anacardium werden nach Baillon K und C wie bei Rhus und Mangifera ausgebildet; von den A 10 entsteht zuerst über dem 1. Kelchtheile (gleichzeitig oder etwas früher als die C) das einzige fruchtbare Staubgefäss, dann die anderen in zwei Schritten, zuerst die alternipetalen. Das G tritt wie bei Mangifera mit nur einem Carpellblatte auf.

1. Rhus L. ♂ oder ♀ mit einfachen, 1—3zähligen oder unpaarig-gefiederten Blättern mit ganzrandigen oder gesägten oder gezähnten Blättchen. B ♂ oder polygam, klein, unansehnlich, in end- und achselständigen, rispig-zusammengesetzten Trauben. K klein, 4—6theilig, bleibend, in der Knospe dachig. C 4—6, abstehend, in der Knospe dachig. A 4, 5, 6 oder 10 in 1 oder 2 Wirteln (in den ♀ B rudimentär), die pfriemenförmigen Filamente frei, der Basis des ringförmigen Discus inserirt. G (in den ♂ B rudimentär) sitzend, fast kugelig bis eiförmig, mit 3 freien oder theilweise verwachsenen Griffeln mit einfacher oder kopfiger Narbe. Samenknospe grundständig. Steinfrucht klein, trocken, zusammengedrückt, mit lederigem, krustigem, holzigem oder knochigem Steine. Embryo mit flachen Cotyledonen und gebogenem Würzelchen. Ca. 120 Arten (viele am Cap und in Nordamerika).

R. (Sumac) Toxicodendron L. (R. radicans L., Giftsumach, Sumac vénéneux, Poison-Oak der Amerikaner). Aufrechter oder niederliegender oder klimmender, in den letzten Fällen aus den Zweigen wurzelnder und bis 10 Mtr. hoher, gewöhnlich nur 2—2½ Mtr. Höhe erreichender, ästiger ♂. Zweige stielrund, bräunlich-grau, mit Korkwärzchen. Blätter lang-gestielt (Stiel bis 20 Cmtr. lang), 3zählig, die einzelnen Blättchen ei- bis breit-eiförmig (bis 15 Cmtr. lang und 10 Cmtr. breit), zugespitzt, am Grunde keilig verschmälert, die seitenständigen kurz-gestielt und meist ungleichhälftig, das mittlere, etwas grössere und gleichhälftige Blättchen länger gestielt (bei den ähnlichen Blättern von Ptelea trifoliata. S. 686. ist das End-

blättchen sitzend, alle ganzrandig oder grob gekerbt-gezähnt bis buchtig, kahl oder am Rande und unterseits fein behaart. Zusammengesetzte, wenig verzweigte Trauben achselständig. B grünlich, bisweilen purpurn geadert. Nordamerika; bei uns bisweilen angepflanzt und in Böhmen (Jungbunzlau) und Brandenburg (Hoyerswerda, Kotbus) verwildert. Mai, Juni. Man unterscheidet gewöhnlich 2 Varietäten, zwischen denen jedoch Uebergangsformen existiren: var. *α. vulgare Michx.* (*R. radicans L.*). Niederliegend oder klimmend, aus den Zweigen wurzelnd; Blättchen ganzrandig, kahl. var. *β. quercifolium Michx.* (*R. Toxicodendron L.*). Aufrecht. Blättchen gekerbt-gezähnt bis buchtig, unterseits fein behaart. — Abbild. Berg u. Schmidt, *Officin. Gew. Taf. XVI d.* Hayne, *Arzneigew. IX, Taf. 1.* Nees v. Esenb. *Plantae medicin. tab. 353, 354.*

Droge: *Folia Toxicodendri s. Rhois*, Ph. germ. 158; Cod. med. 89; Ph. belg. 71; Ph. U. S. 61. Berg, *Waarenk. 315.* Flüchtig. Pharm. 461. — Präparat: *Tinctura Toxicodendri*, Ph. germ. 358; Ph. helv. suppl. 122.

Die Blätter schmecken adstringirend und erregen frisch (namentlich in wärmeren Klimaten) auf der Haut Jucken und Entzündung, stärker bei unmittelbarer Berührung mit dem Milchsafte. Die Wirkung wird der flüchtigen Toxicodendronsäure (Husem. Pflanzenst. 705) zugeschrieben.

Andere bemerkenswerthe Arten der Gattung sind: I. *Cotinus DC.* Blätter einfach. B ♂, in lockeren Rispen. Steinfrucht schief-herzförmig, netzig-runzelig, kahl. *R. Cotinus L.* (Perückenbaum). Kahler Zierstrauch aus Südeuropa. Die botrytisch geordneten Nebenaxen der lockeren Rispen gehen in Cymen aus, an denen nur die 1—3 ersten B ausgebildet, die übrigen ∞ ganz verkümmert, oft nur als Knötchen vorhanden sind; nach der Blüthezeit wachsen die Stiele sämtlicher B zu den abstehend-behaarten Fäden aus, welche dann dem Gesamtblüthenstande das perückenartige Aussehen geben. Juni, Juli. — II. *Metopium DC.* Blätter 2jochig-unpaarig-gefiedert, die eiförmigen, ganzrandigen Blättchen lang-gestielt. B ♂. Steinfrucht eiförmig bis fast oblong, kahl. *R. Metopium L.* In den Gebirgswäldern Jamaica's heimischer B. Sein Holz soll ein falsches Quassiaholz liefern, dessen Decoct wegen der grossen Menge an Gerbstoff durch Eisenchlorid schwarz gefüllt (bei echtem Quassiaholze nur gefärbt) wird. — III. *Sumac DC.* Blätter 3zählig oder unpaarig-gefiedert. B polygam-diöcisch (oder ♀). Steinfrucht eiförmig-rundlich, häufig behaart. Zu dieser Section ausser *R. Toxicodendron* (S. 706) gehörend: *R. Coriaria L.* (Gerbersumach). Blätter 5—7jochig, zottig-behaart, der Blattstiel am Ende schmal gerandet, die elliptischen Fiedern stumpf und gross gezähnt. Südeuropa. Die Blätter (*Folia Sumachi*, Cod. med. 89. Berg, *Waarenk. 242*) früher officinell, jetzt unter dem Namen Schmack noch zum Gerben von Leder benutzt, ebenso die von *R. Cotinus* (Wiesner, *Rohstoffe 670*). — *R. semialata Murr.* B. Blätter 5—7jochig, ihr Stiel von der Mitte ab gerandet, die Fiedern eiförmig, zugespitzt, gesägt, unterseits weichhaarig. Nordindien, China, Japan. Liefert die in der Gerberei benutzten, sehr gerbstoffreichen chinesischen Gallen (Flüchtig. und Hanbury, *Pharm. 167*; *Hist. d. Drogues II. 368.* Wiesner, *Rohstoffe 805*), welche als meist längliche, zugespitzte, höckerige, oft verschieden gekrümmte und eingedrückte, röthlichbraune, mit Ausschluss der abgeriebenen Höcker graufilzige, spröde Blasen durch den Stich einer Blattlaus (*Aphis chinensis Doubl.*) an Blättern und Blattstielen entstehen. — *R. typhina L.* (Essigbaum). B mit wie die Blattstiele und Rispen dicht drüsig-zottigen Zweigen. Blätter 8—10jochig, ihr Stiel ungerandet, die Fiedern länglich-lanzettlich, zugespitzt, gesägt, unterseits blaugrün und fein behaart oder fast kahl. B gelblichweiss. Früchte roth, säuerlich. Nordamerika; häufig in Parks etc. — *R. glabra L.* Von voriger Art namentlich durch den Mangel der Behaarung verschieden. Nordamerika. Die ebenfalls säuerlichen Früchte officinell (Ph. U. S. 60).

2. *Pistacia L.* B oder kleine B mit immer- oder sommergrünen, 3zähligen oder unpaarig- oder paarig-gefiederten Blättern und in fast ein-

fache oder mehr oder weniger zusammengesetzte, achselständige Trauben geordneten diöcischen, apetalen B ohne Vorblätter, aber mit Deckblatt. K klein, dachig, 5spaltig oder -theilig, bisweilen durch Verkümmern der inneren Glieder unvollzählig (daher von Marchand auch wohl die B als völlig nackt, die Kelchtheile als Vorblätter betrachtet). C 0. A 5, episepal, die äusserst kurzen Filamente dem kleinen ringförmigen Discus eingefügt, die Antheren gross. Fruchtknoten (in den ♂ B rudimentär oder 0) sitzend, 1fächerig, mit sehr tief 3spaltigem Griffel, dessen auf der Innenfläche narbentragenden, gleich- oder ungleichlangen Aeste zurückgekrümmt oder -gerollt sind. Samenknospe grundständig. Steinfrucht trocken, mit knöchigem Steine. Embryo mit dicken, planconvexen Cotyledonen und nach oben gekehrtem, den Keimblattkanten anliegendem Würzelchen. 6 Arten in den Mittelmeerländern, Westasien, auf den ostafrikanischen Inseln und in Mexiko.

P. Lentiscus L. (Mastixbaum, Mastixpistacie, Lentisque, Mastich, Pistacheboom). 5 oder kleiner, bis 5 Mtr. hoher, sehr ästiger 5, mit braunen, durch ∞ kleine Lenticellen höckerigen Zweigen. Blätter immergrün, gestielt, 3—5jochig-paarig-gefiedert, die Blattspindel wie der Stiel geflügelt, die lederigen Fiedern fast lineal (var. β . *angustifolia* DC.) oder lanzettlich (typische Form) oder eiförmig (var. γ . *Chia* DC.), abgerundet und oft mit sehr kurzem Stachelspitzchen, ganzrandig, kahl, unterseits blasser grün. ♂ B in dichten einfachen, ♀ in lockeren zusammengesetzten Trauben, beide sehr klein, unansehnlich, grünlich oder (durch die Antheren) roth. Steinfrucht von der Grösse einer kleinen Erbse, fast kugelig, zuletzt braun oder schwärzlich. In den Mittelmeerländern sehr verbreitet und ein Hauptbestandtheil der als Maquis bezeichneten, oft weite Strecken bedeckenden Gebüsch. — Abbild. Berg u. Schmidt, *Officin. Gew. Taf. XXVII f.* Hayne, *Arzneigew. XIII, Taf. 20.* Nees v. Esenb. *Plantae medicin. tab. 351.*

Droge: Mastix s. Mastiche. Ph. germ. 225; Ph. austr. 134; Ph. hung. 283; Ph. ross. 342; Ph. helv. 81; Cod. med. 63; Ph. belg. 55; Nederl. A. 192; Brit. ph. 206; Ph. dan. 199; Ph. suec. 174; Ph. U. S. 37. Berg. Waarenk. 553. Flüchtig. Pharm. 64. Flüchtig. and Hanbury. Pharm. 161; Hist. d. Drogues I. 288. Wiesner. Rohstoffe 108.

Präparate: Emplastrum oxycroceum. Ph. germ. 103; Ph. austr. 77; Ph. hung. 105; Ph. belg. 165. Empl. Cantharidum perpetuum. Ph. austr. 73; Ph. hung. 157; Ph. ross. 108; Ph. dan. 86; Ph. suec. 58. Tinctura Mastiche. Ph. ross. 430; Cod. med. 392; Ph. belg. 264, 265. Pilulae Aloës et Mastiche. Ph. U. S. 242. Etc.

Das schon von Theophrast, Plinius und Dioscorides erwähnte Mastixharz findet sich in ziemlich weiten, gewöhnlich tangential gestreckten Harzgängen des Basttheiles der Rinde, aus welchen es durch leichte Einschnitte zum Ausfliessen gebracht wird. Auf Chios, der seit Alters her berühmten Mastixinsel, deren Production jährlich bis über 1 Mill. Mark beträgt, geschieht dieses Mitte Juni. Das in ein paar Stunden vollständig ausfliessende Harz erstarrt zu durchsichtigen, bis 1 Cmtr. dicken Kugeln und dünneren walzen- bis birnförmigen Massen, die frisch durch das Rindenchlorophyll einen Stich ins Grünliche zeigen, bald völlig farblos werden, nach längerer Zeit gelblich erscheinen. Geringe, durch Pflanzenreste, Staub etc. verunreinigte Sorten sind stets trüb gelb. Die ausgetretenen Massen werden erst

nach 15—20 Tagen von den Pflanzen abgesucht; die ganze Ernte dauert 2 Monate und ein Baum liefert bis zu 5 Kilo. — Mastix ist spröde, auf dem muscheligen Bruche glasglänzend; beim Erwärmen entwickelt er in Folge einer sehr geringen Menge ätherischen Oeles einen balsamischen Geruch; er erweicht bei 93°, schmilzt bei 103°, wird beim Kauen wachstartig weich (Sandarak nicht — S. 100) und zeigt dabei kaum eine Spur von Bitterkeit. Sein Hauptbestandtheil ist die in kaltem Weingeist lösliche Mastixsäure (80—90 %); der Rest ist Masticin (Husemann, Pflanzenstoffe 1101).

P. Terebinthus *L.* b oder ♁ mit 3—5jochig-unpaarig-gefiederten, sommergrünen Blättern mit ungeflügelter Blattspindel und eilanzettlichen, stachelspitzig-zugespitzten, am Grunde fast abgerundeten Fiedern. Zusammengesetzte Trauben viel grösser und ∞ blüthiger, als bei voriger Art. Früchte etwas grösser, verkehrt-eiförmig, kurz-stachelspitzig, schwach längsrunzelig. Mittelmeerländer. Hayne, Arzneigew. XIII, Taf. 19. Nees v. Esenb. *Plantae medicin.* tab. 352. Liefert den früher officinellen Chios- oder cyprischen Terpenthin (Terebinthina Chia s. Cypria, Flückig. and Hanbury, *Pharm.* 165; *Hist. d. Drog.* I. 294. *Cod. med.* 90), welcher ein vielleicht mit der Mastixsäure identisches Harz und ätherisches Oel (circa 14 %) enthält. Gerbstoffreiche, hülsen- oder schotenförmige Gallen (Wiesner, Rohstoffe 808. Berg, *Waarenk.* 490. Flückig. and Hanbury, *Pharm.* 598; *Hist. d. Drogues* II. 370) werden von *Aphis Pistaciae L.* an verschiedenen Theilen, namentlich den Terminalknospen, erzeugt. — P. vera *L.* ♁ mit sommergrünen, unpaarig-gefiederten Blättern mit ungeflügelter Spindel, die zu 1, 3 oder 5 vorhandenen Blättchen eirund und kurz-gespitzt. Syrien und Persien; in den Mittelmeerländern cultivirt. Hayne, *Arzneigew.* XIII, Taf. 18. Nees v. Esenb. *Plantae medicin. suppl.* IV. tab. 17. Die eiförmig-länglichen (1—2 Cmr. langen), zugespitzten Früchte enthalten einen sehr ölreichen, mandelartig schmeckenden Samen, welcher gegessen und zur Oelbereitung benutzt wird, früher auch officinell war (*Semen Pistaciae s. Amygdalae virides*; *Cod. med.* 75; Berg, *Waarenk.* 449).

3. *Anacardium Rottb.* (*Cassuvium Lam.*). ♁ und ♁ mit gestielten, einfachen, ganzrandigen, lederigen Blättern. B polygam, ziemlich klein, in terminalen, zusammengesetzten Trauben. K hinfällig, 5theilig, die in der Knospe dachigen Abschnitte später aufrecht. C 5, in der Knospe dachig, später zurückgebogen. Discus 0. A 8—10, am Grunde zur kurzen Röhre verwachsen, 1 schräg vorne stehendes längeres Staubgefäss (oder selten 2—3) fruchtbar und mit grosser Anthere, die anderen steril mit kleinen, pollenlosen Antheren (Fig. 88). G 1, sitzend, verkehrt-ei- oder herzförmig und zusammengedrückt, 1fächerig, mit unterhalb der Mitte seitenständiger Samenknope, langem, fadenförmigem, excentrischem Griffel und punktförmiger Narbe. Frucht von dem zu einer viel grösseren, fleischigen, birnförmigen Scheinfrucht anschwellenden Blütenstiele getragen, trocken, nussartig, nierenförmig, die seitliche Einbuchtung mit der Griffelnarbe, das ziemlich dicke Mesocarp mit ∞ unregelmässigen, ölführenden Höhlungen. Same nierenförmig, mit grossen, planconvexen, halbmondförmigen Cotyledonen und aufwärts gebogenem Würzelchen. 6 tropisch-amerikanische Arten. — *A. occidentale L.* (*Cassuvium pomiferum Lam.*, Acajou). Blätter immergrün, kurz-gestielt, verkehrt-eirund, sehr stumpf, schwach ausgerandet, kahl, glänzend. B gelblich- oder grünlichweiss, zuletzt röthlich. A meist 10 mit 1 längeren Gliede. Fruchtknoten kahl. Westindien und Südamerika, in Ostindien und Afrika cultivirt. Die hühner-eigrosse, gelbe, süsslich-saure Scheinfrucht und der wohlschmeckende Same werden gegessen. Die graubraunen Früchte sind die ehemals officinellen westindischen Elefantenaule (Semen *Anacardii occidentalis*; Berg, *Waarenk.* 408), deren in den Mesocarpöhhlungen enthaltener, ätzender, an der Luft sich schwärzender, ölartiger Saft Cardol und Anacardsäure (Husem. *Pflanzenst.* 706) enthält. Aus den Stämmen alter Bäume tritt das wohl statt des arabischen Gummis benutzte Acajougummi (Wiesner, *Rohstoffe* 57) aus.

4. *Mangifera L.* Von voriger Gattung hauptsächlich durch das Androeceum verschieden, dessen Kronstamina unterdrückt sind; 1 schräg vorne stehendes Staubgefäss ist fruchtbar, die sterilen nehmen nach rückwärts an Grösse ab, die

beiden hinteren (oft auch die zwei anderen) sind sogar häufig ganz unterdrückt. Discus in Gestalt dicker Drüsen am Grunde der Staubgefäße vorhanden. Ca. 10 tropisch-asiatische Bäume, von denen der wohlschmeckenden, gelben, gänseeigrossen Steinfrüchte („Mango“) wegen in den Tropen überall cultivirt wird: *M. indica* L. (Mangobaum). In Ostindien heimisch. — *M. gabonensis* Aubr. Die mandelartig schmeckenden Samen liefern das „Dika-Brod“, ein Hauptnahrungsmittel der Eingeborenen der afrikanischen Küste von Sierra Leone bis Gabon.

5. *Semecarpus* L. *fil.* Von *Anacardium* verschieden durch: A 5, alle frei, gleichlang und fruchtbar; 3 fast keulige oder kurz-2lappige Griffel; Samenknoſpe aus der Spitze des Faches herabhängend; die nur aus dem Ende des Blütenstiemes hervorgehende Scheinfrucht kaum so gross als die von ihr getragene Nuss. Ca. 20 tropisch-asiatische (vorzüglich ceylonische und australische). — 8. *Anacardium* L. *fil.* Ostindien. Die fast herzförmigen, flachen, schwarzen, in der Structur den westindischen Elephantenläusen ähnlichen und ähnlich wirkenden Früchte sind die ostindischen Elephantenläuse (Semen *Anacardii orientalis*: Berg. Waarenk. 409. — Hayne. Arzneigew. I. Taf. 1), welche gleichfalls nur noch in der Heimath Anwendung finden.

20. Ordnung. Aesculinae.

B im Allgemeinen wie in der Ordnung der Terebinthineen gebaut, doch häufiger ↑ (meist schräg). Discus oft 0 (Polygalaceae); da wo er sich entwickelt, befindet er sich ausserhalb der Staubgefäße, oder er dehnt sich doch so weit nach aussen aus, dass die Staubgefäße innerhalb des Randes eingefügt erscheinen; bisweilen verwächst er auch mit den Filamentbasen zu einer Röhre (Erythroxyloaceae), oder er ist einseitig entwickelt (viele Sapindaceae; Trigoniaceae, Melianthus). A doppelt so viele als C oder weniger bis zu nur 1 herab (letzteres bei Vochysiaceen). Ovarium meist oligomer, gewöhnlich 2—3zählig, mit epitropen (Malpighiaceae, Erythroxyloaceae etc.) oder apotropen Samenknoſpen (Sapindaceae, Aceraceae).

I. B *.

1. G (2). Samenknoſpen apotrop, zu 2 collateral in jedem Fache: Aceraceae.
2. G (3—5), doch oft nur 1 Fach fruchtbar. Samenknoſpen epitrop, 1 oder 2 collaterale im Fache: Erythroxyloaceae.
3. G (2). Samenknoſpen epitrop, 1 oder 2 superponirte im Fache: Tremandraceae.

II. B median ↑.

1. G (4—5), selten mehrgliederig. A 4 oder 10: Melianthaceae.
2. G (2). A meist 8 und monadelphisch: Polygalaceae.

III. B schräg ↑ oder selten *.

1. B * oder schräg ↑ (und dann die Symmetrale durch das 3. Kelchblatt führend). K meist mit 1 bis meistens 6, 8 oder 10 Drüsen am Grunde. A meist 10, gewöhnlich monadelphisch, oft einzelne unfruchtbar. G (3), mit je 1 epitropen Samenknoſpe: Malpighiaceae.
2. B ↑ mit Symmetrale durch Kelchblatt 3. K ohne Drüsen. A 10, von denen 4—8 fruchtbar. G (3) mit je 2 bis mehr Samenknoſpen. Kapsel wandspaltig: Trigoniaceae.
3. B ↑ mit Symmetrale durch das 4. Kelchblatt, seltener *. A meist 8. G meist 3) mit gewöhnlich je 1—2 meist apotropen Samenknoſpen. Frucht verschieden: Sapindaceae.
4. B ↑ mit Symmetrale durch das 4. Kelchblatt. A 1 (bisweilen neben kleinen Staminodien). Kapsel fachspaltig: Vochysiaceae.

124. Familie. Sapindaceae.¹

♂ oder ♀, häufig windend (Lianen) und mit abnormem Baue des Holzes (Serjania, Paullinia, Thouinia — vgl. De Bary, Vergl. Anatomie S. 582 und speciell S. 598) oder mit Ranken, sehr selten halbstrauchig oder (bei *Cardiospermum* und *Diplopeltis*) fast krautig. Blätter selten mit abfallenden Nebenblättern, meist (z. B. *Hippocastaneae*) olme Nebenblätter, oft immergrün, wechsel- oder selten (bei den *Hippocastaneen*) gegenständig, zusammengesetzt (unpaarig-gefiedert oder bei den meisten *Hippocastaneen* fingerförmig-5—9zählig) oder durch Abort der Seitenblättchen einfach. Blütenstände meist achsel- oder endständige Trauben mit cymösen, selten einfachen Nebenaxen, bisweilen die zwei ersten und in der Regel opponirten Nebenaxen zu Ranken ausgebildet (*Cardiospermum*, *Urvillea*, *Paullinia*) oder auch noch der ganze Inflorescenzstiel schlingend (*Cardiospermum*); Vorblätter beide entwickelt oder (z. B. bei *Aesculus*) nur 1. B ✕ oder häufiger schräg ↑ mit der Symmetrale durch das 4. Kelchblatt (S. 153, Fig. 49); bei der Entfaltung in der Regel die Symmetrieebene sich median stellend, das 4. Kelchblatt meist nach oben, selten (*Cardiospermum*) nach unten richtend. K meist 5- oder 4zählig, frei oder mehr oder weniger verwachsenblättrig, bei 4blättriger C das 3. und 5. Kelchblatt zuweilen verwachsend und die B anscheinend normal tetramer (*Schmidelia*, *Cardiospermum*); Kelchglieder oft ungleich, die inneren grösser, in der Knospe dachig, klappig oder offen. C mit K gleichzählig oder sehr häufig durch Ausfallen des in der Symmetrale vorderen (zwischen Kelchblatt 3 und 5 stehenden, in der Anlage noch nachzuweisenden) Blattes nur 4blättrig (beides bisweilen bei derselben Art: *Aesculus Hippocastanum*), manchmal auch C 0 (*Schleicheria*, *Llaguoa*, *Dodonaea*, *Alectryon* etc.); Kronblätter stets frei, in der Knospe dachig, häufig auf der Innenseite mit 1—2 ligulaartigen, bisweilen 2theiligen Anhängseln (*Paullinia*, *Serjania*, *Urvillea* etc.). Discus extrastaminal, meist ansehnlich entwickelt und mehr oder weniger gekerbt oder gelappt, bei *Xanthoceras* in mit den Staubgefässen abwechselnde lange, an der Spitze hornartig gekrümmte Fortsätze ausgezogen, bei *Aesculus* nur in Gestalt von Drüsen in der oberen Hälfte der B, auch sonst oft einseitig stärker entwickelt (z. B. bei *Llaguoa*-Arten) und oft das ganze Receptaculum schief. A typisch 10, doch selten vollzählig (*Lecaniodiscus*, *Paranephelium*, *Scorodendron*), meist

¹ Eichl. Diagr. II. 346. Payer, Organ. 129, 149, tab. 28, 32, 33. Baill. Hist. V. 342 (mit Ausschluss der *Staphyleaceen*, *Sabiaceen*, *Melianthaceen* und *Aceraceen*). Benth. Hook. Gen. I. 388 (mit Ausschluss der *Aceraceen*, *Staphyleaceen* und *Melianthaceen*). DC. Prodr. I. 601. Radlkofer, Sur la fleur des Sapindacées. Actes du congrès botanique international à Paris 1867. Radlkofer, *Serjania*. Sapindacearum genus monographice descriptum. 4^o. München 1875. Radlkofer, Ueber den systemat. Werth symmetrischen Blütenbaues bei den Sapindaceen. Ber. d. 50. Vers. deutsch. Naturf. u. Aerzte in München 1877. S. 208. Radlkofer, Ueber die Sapind. Holländisch-Indien's. Actes du congrès international de botanistes à Amsterdam 1877. Radlkofer, Sopra un arillo speciale di una Sapindacea. Nuovo giornale botanico Italiano X. 105. Radlkofer, Ueber Sapindus und damit im Zusammenhange stehende Pflanzen. Sitzungsber. d. bayr. Akad. math.-phys. Cl. 1878. S. 221. Radlkofer, Ueber *Cupania* etc. Ebenda 1879. S. 457.

durch Abort von 2—3 Gliedern nur A 7—8 (bei *Aesculus* z. B. gewöhnlich die Staubgefässe über den Kelchblättern 1, 2 und 4 schwindend — Fig. 49), oder durch weiteres Schwinden die Zahl bis auf 5 (*Aesculus*, *Pavia*), sehr selten bis auf 4 (*Pometia*, *Ptaerocylon*) heruntergehend oder mehr als 10 (*Deinbollia* mit 12—20, *Distichostemon* mit 20— ∞), häufig die Zahl innerhalb der Gattung oder Art schwankend; Filamente hypogyn, frei, die epipetalen bisweilen kürzer (*Sapindus*-Arten); Antheren intrors. G (3/4, völlig syncarp und vollständig gefächert, das unpaare Glied in der Symmetrale nach unten gerichtet, jedes Fach im Innenwinkel mit 1 oder 2, selten mehr aufrechten oder aufsteigenden, ana- oder kamptotropen, apotropen Samenknochen, daher die Raphe der letzteren nach innen, die Mikropyle nach unten gekehrt; sehr selten die Samenknochen hängend und dann Raphe und Mikropyle in umgekehrter Lage (*Aitonia*), oder bei *Aesculus* von den 2 schräg-superponirten Samenknochen die untere ab-, die obere aufsteigend. Griffel meist einfach. Fruchtbildung sehr variabel, bald eine fachspaltige (*Aesculus*) oder wandspaltige (*Paullinia*) Kapsel, bald von einer Mittelsäule in der Zahl der Carpelle sich ablösende Schliessfrüchte (*Sapindus*), letztere oft geflügelt und das Samenfach unten (*Atalaya*) oder in der Mitte (*Urvillea*) oder oben am Flügel (*Serjania*); oder die Frucht steinfrucht- (*Meliococca*, *Lepisanthes*) oder beerenartig (*Stadmania*). Same bisweilen mit Arillus (*Deinbollia*, *Spanoghea*, *Nephelium*, *Euphoria*), endospermlos. Embryo meist gekrümmt oder eingerollt. Ca. 700 meist tropischen Klimaten angehörige lebende und 60 tertiäre Arten. Von letzteren werden die meisten noch lebenden Gattungen (*Paullinia*, *Sapindus*, *Nephelium*, *Koelreuteria*, *Dodonaea*, *Aesculus*) gezählt; *Cupanoides* und Arten von *Dodonaea* sind in Früchten bekannt (*Schimp. Pal. végét. III. 161*).

Die Systematik der Familie erfährt durch Radlkofer eine besonders in einzelnen alten Gattungen (*Cupania*) bedeutende Umgestaltung, kann jedoch hier nicht specieller gegeben werden, da eine Gesamt-Monographie noch nicht vorliegt. Es mag nur noch hervorgehoben sein, dass genannter Forscher u. A. auf die Blüthensymmetrie kein so hohes Gewicht legt, als auf den Bau der Frucht, so dass Gattungen mit \uparrow und *B in eine Tribus vereinigt werden, selbst Arten derselben Gattung sich verschieden verhalten können.

1. *Paullinia* L. Windende \bar{h} mit abwechselnden, 1-, 2- oder 3zähligen oder ein- bis mehrfach gefiederten Blättern mit Nebenblättern, der Blattstiel häufig geflügelt, die punktirten oder gestrichelten Fiedern oft gezähnt oder gekerbt. B polygam-diöcisch, \uparrow , in axillären einfachen oder zusammengesetzten Trauben, die beiden untersten Zweige derselben meistens in Ranken umgebildet. K 5, in der Knospe dachig, die 2 oberen Blätter verwachsen. C 4, die ungleichen Blätter auf der Innenseite mit schuppiger Ligula. Discus ringförmig, 4lappig, die 2 grösseren Lappen den kleineren Kronblättern gegenüber. A 8, excentrisch. G excentrisch, gestielt oder fast sitzend. 3fächerig, mit 3spaltigem oder 3theiligem Griffel und je 1 (sehr selten 2) in der Mitte des Faches sitzenden Samenknochen. Kapsel lederig, gestielt, birnförmig, 3kantig oder oberwärts 3flügelig, 1—3fächerig, 1—3- (sehr selten 6-)samig, wandspaltig-3klappig. Samen mit kurzem Arillus und kräftiger Testa. Embryo gekrümmt, selten gerade. Ca. 80 im tropischen (namentlich östlichen) Amerika heimische Arten.

P. *Cupana* Kth. (*P. sorbilis* Mart.). Kletternder \bar{h} mit gefurchten Aesten und fast 5kantigen, braun- und weichhaarigen Zweigen. Blätter

unpaarig-gefiedert, die gegenständigen, kurz gestielten Fiedern eiförmig-länglich, zugespitzt, grob und entfernt kerbig-gesägt. Nebenblätter lanzettlich. Deckblätter der B pfriemenförmig, weichhaarig. Kelch schwach flaumhaarig, mit elliptischen, concaven Blättern. C weiss. Kapsel eiförmig, zugespitzt, von den 3 Fächern häufig 2 fehlgeschlagen, die Fächer 1samig. Samen denen der Rosskastanie ähnlich, schwarz, fast halbkugelig, mit grossem, fast kreisförmigem, weissem, mehligem Nabel. Brasilien. Die überreifen Samen werden geröstet, grob zerrieben und mit Wasser zu einem Teig geknetet, der, in 10—20 Cmtr. lange, ca. 4 Cmtr. dicke Stangen, seltener zu Kugeln oder flachen Broden geknetet und getrocknet, die Pasta Guarana ist. Dieselbe ist dann aussen dunkel rothbraun, auf dem Bruche chokoladenfarbig, zeigt in einer homogenen Grundmasse die unregelmässigen, abgerundet-eckigen, größeren Bruchstücke der zerstoßenen Samen, löst sich mit brauner Farbe zum Theil in Wasser und schmeckt schwach bitter-adstringirend (cacaoähnlich). Neben Gerbstoff, Stärke, Fett etc. enthält sie 4—5 % Coffein (Guaranin — Husem. Pflanzenst. 356). In der Heimath wird sie ausser arzneilich (gegen Verdauungsschwäche, Fieber etc.) als namentlich auf Reisen fast unentbehrliches Genussmittel verwendet, das zerrieben mit Wasser und Zucker ein erfrischendes, anregendes Getränk giebt; in Europa kommt sie wohl als Mittel gegen Migräne in Anwendung (Pharm. germ. 205; Ph. austr. 102; Ph. hung. 217; Ph. helv. suppl. 80; Cod. med. 57).

2. *Sapindus* L. ♂ oder ♀ mit nebenblattlosen, einfachen, 1zähligen oder abgebrochen-gefiederten Blättern mit ganzrandigen oder selten gesägten Fiedern. B *, polygam, in terminalen und axillären Trauben und Rispen. Charakteristisch für die Gattung sind die Früchte, als deren Typus diejenigen von *S. Saponaria* L. (♂ Westindien's und Südamerika's) gelten. Aus 3-, ausnahmsweise 4fächerigem Fruchtknoten mit je 1 Samenknospe im Fache hervorgegangen, bilden sie eine Spaltfrucht, deren vorspringende, auch nach dem Loslösen geschlossen bleibende Carpelle steinfruchtartige Beschaffenheit zeigen. Unter einem dünnen, vorzugsweise aus der derben Epidermis gebildeten Epicarp liegt ein fleischiges Mesocarp, dessen mittlere, beträchtlich grössere Parenchymzellen von Saponin erfüllt sind (weshalb die früher als *Nuculae Saponariae*, Seifennüsse, auch wohl officinellen Früchte in der Heimath von den Eingeborenen wie Seife benutzt werden); das dünne, pergamentartige Endocarp besteht aus einigen Lagen sich schräg kreuzender, mässig dickwandiger, biegsamer und elastischer Sclerenchymzellen. Der gekrümmte Embryo besitzt dicke, fast halbkugelige Cotyledonen und ein nach unten gekehrtes Würzelchen.

3. *Nephelium* L. ♂ und ♀ mit nebenblattlosen, unpaarig-gefiederten Blättern und end- oder achselständigen, ∞ kleine, *, polygam-diöcische B tragenden Rispen. K napfförmig, 4—6zählig. C 0 oder 4—6, die Blättchen zottig oder auf der Innenfläche mit 2 Ligularschüppchen. Discus ringförmig. A 6—10 (häufig 8). Ovarium 2—3lappig, jedes Fach mit 1 Samenknospe; Griffel 2—3spaltig oder -theilig, die narbentragenden Aeste zurückgekrümmt. Früchte 1—3, kugelig bis eiförmig, frei oder mehr oder weniger verwachsen, mit lederigem oder hornigem, häufig dicht mit Stacheln oder pyramidalen Warzen besetztem Pericarp, der kugelige oder eiförmige Same von einem dicken, sehr saftigen Samenmantel vollständig eingeschlossen. Embryo mit dicken, planconvexen Cotyledonen. 20 tropisch-asiatische und australische Arten. — *N. Litchi* Don., in China und Cochinchina heimisch, in Westindien cultivirt, besitzt eiförmige, etwa taubeneigrosse Früchte mit pyramidal-warzigem, lederigem Pericarp, die des wie Weintrauben schmeckenden Samenmantels wegen gegessen werden und jetzt auch als Delicatsse nach Europa gelangen.

4. *Aesculus* L. ♂ und ♀ mit gegenständigen, nebenblattlosen, fingerförmig-5—9blättrigen Blättern mit gesägten Blättchen. B polygam, †, weiss, roth oder

gelb. in endständigen, traubigen oder rispigen, ansehnlichen Inflorescenzen. K glockig oder röhrig, 5zählig, die ungleichen Abschnitte in der Knospe dachig. C 5 (Fig. 49) oder häufig durch Fehlen des vorderen Kronblattes nur C 4 häufig bei Aesculus im engeren Sinne, stets bei der auch als eigene Gattung betrachteten Untergattung Pavia, die genagelten Blätter ohne Ligula, in der Knospe dachig, die oberen oft von anderer Form und Farbe. Discus ringförmig oder einseitig, ganzrandig. A 5—8 meist 7 bei Aesculus, 5—8 bei Pavia, die freien Filamente niedergebogen (Aesculus) oder gerade (Pavia). Ovarium sitzend, 3fächerig, mit verlängertem Griffel und einfacher Narbe; Samenknospen jedes Faches 2 schräg superponirte, die obere auf-, die untere absteigend. Kapsel lederig, glatt (Pavia) oder stachelig (Aesculus), kugelig oder fast 3lappig, fachspaltig, durch Abort oft nur 1—2fächerig. Samen einzeln im Fache, fast kugelig, mit grossem Nabel und lederiger Schale. Embryo mit grossen, fleischigen, halbkugeligen Cotyledonen. Ca. 14 im gemässigten Nordamerika, in Mexiko, Neugranada, Persien, dem Himalaya und Hinterindien heimische Arten. — *Ae. Hippocastanum* L. Rosskastanie. Ansehnlicher B aus dem Himalaya, 1575 in Wien eingeführt, seitdem bekannter Zier- und Alleebaum. Mai, Juni. Die Gerbstoff und Aesculin etc. Husemann, S. 733 u. f. enthaltende Rinde Cortex Hippocastani; Cod. med. 65; Ph. belg. 44. Berg. Waarenk. 199 und die bitteren, stärkereichen Samen waren früher officinell. Hayne, Arzneigew. I. Taf. 42. Nees v. Esenb. Plantae medic. tab. 375. — *Ae. Pavia* L. *Pavia rubra* Lam. — Blätter unterseits nebst den Blütenstielen fast kahl; B roth und *Ae. flava* Ait. *Pavia flava* DC. — Blätter unterseits sammt Blattstiel weichhaarig; B hellgelb sind häufige Zierbäume aus Nordamerika.

125. Familie. Aceraceae.¹

♂ mit gegenständigen, meist hand- oder fussförmig-5—7lappigen oder -theiligen und handnervigen (Acer), sehr selten ungetheilten Acer-Arten, Dobinea oder unpaarig-gefiederten (Negundo) Blättern ohne Nebenblätter. B selten ♂ (Acer pennsylvanicum), meist polygam-monöcisch (A. campestre, A. Pseudoplatanus, A. platanoides oder polygam-diöcisch (A. dasycarpum, A. saccharinum) oder diöcisch (Negundo), stets *, meist 5gliederig, in oft vor oder mit Ausbruch des Laubes erscheinenden, traubigen oder doldenrispigen Inflorescenzen. K 5, selten 4—9, frei- oder mehr oder minder verwachsenblättrig (letzteres bei Negundo, Acer dasycarpum, A. rubrum etc.: bei letzteren beiden Arten die enge Kelchröhre blüthenstiellartig), in der Knospe offen oder schwach dachig. C dem K gleichzählig, die Blätter stets frei, in der Knospe offen: bisweilen C 0 (Negundo, A. saccharinum, Formen von A. dasycarpum. A 4—12, selten vollzählig mit 10 Gliedern (und dann 5 episepal, 5 epipetal, wie z. B. in der Gipfelblüthe von A. Pseudoplatanus), oder durch Unterdrückung aller Kronstamina A 5 (A. dasycarpum, A. sanguineum), meist A 8 (von denen nach Payer zuerst und simultan 5 und dann 3 entstehen, während nach Buchenau alle 8 gleichzeitig in der künftigen Stellung auftreten, dann sich aber in der Reihenfolge einer ⁵/₈-Spirale weiter ausbilden; Eichler nimmt, gestützt auf das Vorkommen von A 10 in der Gipfelblüthe und gelegentlich auch in den Seitenblüthen, Abort zweier Glieder und Verschiebung als „congenital“ an). Filamente frei; Antheren intrors, Discus undeutlich (Negundo) oder dick-ringförmig und mehr oder weniger gelappt. G (2), die beiden Carpelle median oder schräg bis transversal gestellt (bei derselben Art wechselnd), der 2fächerige (bei Dobinea 1fächerige) Fruchtknoten gegen die Scheidewand hin zusammengedrückt, jedes Fach mit 2 collateralen, absteigenden, apotropen Samenknospen im Innenwinkel; Griffel mit 2 carinalen Narben. Frucht eine trockene, sich in die 2 nicht aufspringenden, 1—2samigen Fächer trennende Flügelfrucht mit weit abstehenden Flügeln (Acer, Negundo), oder 1samig und ringsum häutig-gerandet (Dobinea).

¹ Eichl. Diagr. II. 350. Payer, Organogénie 124, tab. 27. Buchenau, Morpholog. Bemerkungen über einige Acerineen; Bot. Zeit. 1861, S. 37. Baill. Hist. V. 373 und Benth. Hook. Gen. I. 391, 409 (in beiden Werken als Unterfamilie der Sapindaceen). DC. Prodr. I. 593.

Same endospermlos. Embryo mit laubigen, unregelmässig gefalteten Cotyledonen. 53 lebende Arten. 63 Arten sind aus dem Tertiär bekannt, 61 (Blätter und Früchte) zu *Acer*, 2 (Blätter) zu *Negundo* gerechnet (Schimp. Pal. végét. III. 129).

1. *Acer* *L.* (Ahorn). Blätter selten ungetheilt, meist hand- oder fussförmig-3-7lappig oder -theilig. B klein, unansehnlich, gewöhnlich grün oder gelbgrün. C selten 0. A meist 8. Ca. 50 in gemässigten Klimaten der nördlichen Erdhälfte heimische Arten. I. B polygam-monöisch: A. *Pseudoplatanus L.* (Gemeiner A., Berg-Ahorn). 20—25 Mtr. hoch. Blätter 5lappig, mit spitzen Lappen und Buchten, unterseits blaugrün. B in schwach verzweigten, hängenden Trauben. A der ♂ B doppelt so lang als C. Bergwälder des mittleren und südlichen Europa, namentlich in den Alpen. Mai. Juni. Holz wie das anderer Arten technisch verwendet, namentlich zu Schnitzereien (vgl. Wiesner. Rohstoffe 573). — A. *platanoides L.* (Spitzahorn). 20—25 Mtr. hoch. Blätter mit stumpfen Buchten und spitzen Lappen, kahl. Blütenstand doldenrispig. A der ♂ B so lang als C. Wälder. April, Mai. — A. *campestre L.* (Feldahorn). 2,5—10 Mtr. hoch. Blätter stumpf-lappig, unterseits weichhaarig. Wälder. Gebüsche. Mai. — II. B polygam-diöisch: A. *saccharinum L.* (Zuckerahorn). Blätter unterseits weichhaarig, stumpfbuchtig, Lappen ganzrandig oder an der Spitze sparsam gezähnt. Nordamerika. Mai. Bei uns oft als Zierbaum: in der Heimath wird im Frühjahr aus dem sehr zuckerreichen (fast 3%), durch Anbohren des Stammes erhaltenen Saftes der Ahornzucker gewonnen.

2. *Negundo* *Moench.* Blätter 3zählig oder 5zählig-gefiedert. B diöisch. C 0. A 4—5. — N. *accroides Moench.* (*Acer Negundo L.*). Zierbaum aus Nordamerika. März, April.

126. Familie. Melianthaceae.¹

Kahle b oder ♀ mit abwechselnden, einfachen (*Greyia*) oder unpaarig-gefiederten (*Melianthus*, *Bersama*) Blättern mit seitlichen oder intrapetiolen, freien oder verwachsenen Nebenblättern (*Melianthus*, *Bersama*) oder nebeublattlos (*Greyia*). B in einfachen, end- oder achselständigen Trauben, * (*Greyia*) oder median ↑ (*Melianthus*, *Bersama*), ♀ (*Melianthus*, *Greyia*, *Bersama*-Arten) oder polygam-diöisch (*Bersama*-Arten), typisch 5zählig. K 5, freiblättrig (*Greyia*, *Bersama*-Arten) oder 2 Glieder unter sich mehr oder weniger verwachsen (*Bersama*-Arten) oder alle 5 am Grunde verwachsen (*Melianthus*, hier der K auch fast sackförmig, mit ungleichgrossen Abschnitten), in der Knospe dachig. C 5 (*Bersama*, *Greyia*) oder durch Abort des median vorderen Blattes C 4 (*Melianthus*, hier die Blätter nach dem Aufblühen nach hinten geschoben, in der Mitte durch Filzhaare fest zusammenhängend, so dass sie sich gemeinsam lösen; das 5. Blatt der Anlage nach vorhanden und bisweilen auch völlig ausgebildet). A 10, obdiplostemonisch (*Greyia*) oder A 4 (*Bersama*, *Melianthus*): bei *Greyia* alle frei, bei *Bersama* alle oder die 2 vorderen allein am Grunde verwachsen; bei *Melianthus* die 2 hinteren kürzeren zusammengerückt und am Grunde durch eine Membran verbunden, in deren Mitte sich ein nach hinten gerichtetes Schnäbelchen als Rudiment des 5. Staubgefässes befindet. Discus ringförmig und in 10 mit den Staubgefässen alternirende gestielte, honigabsondernde Drüsen vorgezogen (*Greyia*), oder als ein hinten stehender Halbring entwickelt (*Bersama*, bisweilen fast vollständig), oder eine den Grund des hinteren Kelchabschnittes auskleidende Schuppe mit 2 bisweilen fast flügelartigen Randleisten (*Melianthus*). G (4—5), die 4 Carpelle bei *Melianthus* orthogonal, bei *Greyia* die 5 Carpelle epipetal; Ovarium vollständig oder (bei *Greyia*) unvollständig gefächert, jedes Fach mit 1 grundständigen (*Bersama*) oder mit 2 oder 4 in 2 Reihen der Mitte des Innenwinkels sitzenden (*Melianthus*) oder mit ∞ auf Parietalplacenten 2reihig sitzenden Samenknospen (*Greyia*); Griffel fadenförmig, mit einfacher oder (bei *Melianthus*) 4zähliger Narbe. Frucht

¹ Eichl. Diagr. II. 355. Payer, Organogénie 86, tab. 18. Planchon, in Transact. Linn. Soc. London XX. 414. Wydler, in Flora 1865, S. 145. Baill. Hist. V. 369 und Benth. Hook. Gen. I. 392, 411; in beiden Werken als Abtheil. der Sapindaceen.

eine an der Spitze und einwärts (Melianthus) oder loculicid (Bersama) oder septicid (Greyia) sich öffnende Kapsel. Samen bisweilen mit Arillus (Bersama), mit fleischigem oder hornigem Endosperm und kleinem, geradem, excentrisch gelegnem Embryo. Nur 9 den genannten 3 Gattungen angehörende Arten, alle im tropischen Afrika und am Cap heimisch.

127. Familie. Malpighiaceae.¹

f) oder b. sehr selten Halbsträucher, oft windend, häufig die Zweige behaart und ein Theil der Haare ambosartig in der Mitte befestigt, mit 2 nach entgegengesetzten Richtungen stehenden, dem Zweige angedrückten Aesten). Blätter meist gegenständig, einfach, ganzrandig oder selten buchtig-gezähnt oder gelappt. Nebenblätter vorhanden und von verschiedener Ausbildung oder auch 0. B in end- oder achselständigen Trauben, Aehren, Dolden oder Rispen, selten einzeln achselständig (Arten von Camarea). ♂ oder selten polygam (Coleostachys, Ryssopteris), * oder häufig schräg ↑ mit Symmetrale durch das 3. Kelchblatt, bisweilen dimorph (Janusia, Aspilarpa), ihr Typus K 5. C 5. A 5 + 5 obdiplostemonisch, G (3). K mehr oder weniger gamophyll, seine Abschnitte in der Knospe dachig oder selten fast klappig und alle (Malpighia) oder nur 4 (Stigmaphyllon, Janusia, Heteropteris) oder selten noch weniger am Grunde mit je 2 Drüsen auf der Aussenseite (nur 1 Drüse zwischen dem 2. und 4. Kelchgliede bei Hiptage), oder bisweilen drüsenlos (Coleostachys, Aspidopteris etc.). C freiblätterig, ihre Blätter gleich oder ungleich, bisweilen das oberste auch in Form und Farbe von den anderen verschieden (Hiptage), allgemein zierlich genagelt und mit gewöhnlich gezählelter oder gefranster, oft schiefer oder ungleichseitiger, in der Knospe häufig gefalteter und gebogener Platte. Discus meist 0, bisweilen als flache Scheibe vorhanden. A meist 10, obdiplostemonisch, alle gleich, oder die Kronstamina kürzer (Tetrapteris, Hiraea etc.), oder 1 viel grösser als die übrigen (Hiptage), oder die von drüsentragenden Kelchabschnitten gelegenen kleiner (Stigmaphyllon), alle fruchtbar, oder ein Theil mit metamorphosirten oder ohne Antheren, oder durch Fehlen der Kronstamina nur A 5 (Aspilarpa, Gaudichaudia, Janusia-Arten), oder in Folge Schwindens von 4 Kronstaubfäden A 6 (Schwannia, Camarea). Filamente in der Regel am Grunde verwachsen, bisweilen einzelne höher als die anderen (Camarea; Antheren intrors und häufig mit Anhängseln. G (3), selten (2-4), das unpaare Carpell meistens (namentlich bei ↑ B) über Kelchblatt 3, alle mehr oder weniger syncarp, aber meist mit getrennten Griffeln, jedes Fach mit 1 in der Mitte oder Spitze des Innenwinkels befestigten kamptropen und epitropen Samenknope. Carpelle sich bei der Fruchtreife meist als Schliessfrüchtchen trennend, oft mit Flügeln auf Rücken (Banisteria, Lophopteris etc.) oder an den Seiten (Aspidopteris, Hiptage, Hiraea etc.); selten Steinfrüchte (Malpighia, Byrsonima, Bunchosia) oder Nüsse (Diacidia, Dicella, Burdachia). Same ohne Endosperm. Embryo gerade oder gebogen, sehr selten hakenförmig, mit flachen oder dicken, häufig ungleichen Cotyledonen (bisweilen nur 1 entwickelt — Arten von Hiraea und Brachypteris) und kurzem, nach oben gekehrtem Würzelchen. 580 meist tropische Arten, die Mehrzahl in Brasilien und Guiana. Von tertiären Pflanzenresten (meist Blättern) werden ca. 30 Arten hierher gerechnet, davon 17 zu Malpighiastrum *Ung.*, die übrigen zu noch lebenden Gattungen (Banisteria, Hiraea etc. — Schimp. Pal. végét. III. 150).

¹ Eichl. Diagr. II. 338. Payer, Organogénie 145, tab. 23. Baill. Hist. V. 429. Benth. Hook. Gen. 1. 247. DC. Prodr. I. 577. A. Jussieu. Monographie des Malpighiacées; Archives du Mus. d'hist. natur. Paris. III. 255. Grisebach. in Martius' Flora Brasil. fasc. 21.

128. Familie. Erythroxylaceae.¹

Kahle oder sehr selten spärlich behaarte \bar{b} oder \bar{b} mit zusammengedrückten, kantigen, manchmal fast 2schneidigen, jüngeren Zweigen, an welchen die Belaubung mit ∞ bleibenden Schuppenblättern beginnt, auf welche dann die wechsel- (Erythroxylon, Hebepetalum) oder selten gegenständigen (Aneulophus), krautigen oder lederigen, einfachen, fast ausnahmslos ganzrandigen, mit intrapetiolen Nebenblättern versehenen Laubblätter folgen. B klein, meist weisslich. \ast , \bar{c} , in den Achseln aller Blätter oder am häufigsten der Schuppenblätter einzeln oder häufiger traubig oder büschelig an kleinen Hochblattzweigen, jede B mit schlankem, dicht oberhalb der 2 fast am Grunde stehenden, oft scheidig verwachsenen Vorblättern gegliedertem Blütenstiele. K $\bar{5}$ (selten $\bar{6}$), seine Glieder meist mehr oder weniger gamophyll, selten frei. C $\bar{5}$ (selten $\bar{6}$), freiblätterig, hypogyn, die in der Knospe dachigen oder gedrehten Blättchen über dem kurzen Nagel mit einer meist ansehnlichen, gewöhnlich 2lappigen, doppelspreitigen Ligula (Erythroxylon), oder dieselbe nur angedeutet und dafür die ganze Oberfläche des Blattes mit Ausnahme des Randes dicht zottig (Hebepetalum) oder Ligula 0 und Blättchen kahl (Aneulophus). A $\bar{5} + \bar{5}$, alle fruchtbar und am Grunde unter Betheiligung des Discus zu einer meist niedrigen Röhre verwachsen, ersterer sich häufig ober- und ausserhalb der gemeinsamen Basis in einen kurzen, häufig gezähnten oder gekerbten Saum fortsetzend oder 10 Drüsen tragend; Kronstamina gewöhnlich etwas kürzer und sich tiefer aus der gemeinsamen Röhre abtrennend; Antheren intrors. G $\bar{3}$, selten $\bar{4} - \bar{5}$, vollständig gefächert, jedes Fach mit 1—2 hängenden, ana- und epitropen Samenknospen, doch bei Erythroxylon meist 2 Fächer unfruchtbar (häufig nur als enge Spalten vorhanden, selten ausnahmsweise — bei E. Coca — oder normal — bei E. nitidum und campestre — 2 fruchtbare Fächer vorhanden); Griffel frei oder kurz oder selten bis über die Mitte verwachsen, mit kopfigen oder keuligen Narben. Steinfrucht 1-, selten (Aneulophus, Hebepetalum) auch 2samig. Same mit mehlig-fleischigem Endosperm und geradem Embryo mit planconvexen Cotyledonen und kurzem, nach oben gekehrtem Würzelehen. Ca. 53 Arten ($\bar{5}$ zu Erythroxylon), die meisten (42) in Südamerika heimisch, 11 in Afrika, 2 in Ostindien, 1 in Australien.

Erythroxylon L. Durch die Ligula der Kronblätter charakterisirt. — E. Coca Lam. \bar{b} von 1—2 Mtr. Höhe, mit oblongen, länglich-eiförmigen oder länglich-lanzettlichen, bis 7 Cmtr. langen und 3 Cmtr. breiten, ganzrandigen oder schwach geschweiften, krautigen, unterseits bleicheren oder fast blaugrünen Blättern, zu 3—6 stehenden B (ihr Stiel etwa so lang als die B) und 1 Cmtr. langen, eiförmigen, zugespitzten, scharlachrothen Früchten. Peru. Die als Coca bezeichneten, etwas thecartig riechenden und schmeckenden, Cocaïn (Alkaloid — Husemann, Pflanzenst. 89) und Cocagerbsäure (Husem. 738) enthaltenden Blätter (Folia Cocae. Cod. med. 47) sind im Vaterlande der Pflanze Genussmittel (gekaut oder als Aufguss im Thee getrunken). Abbild. Martius a. a. O. Taf. 6.

129. Familie. Trigoniceae.²

\bar{b} oder \bar{b} , bisweilen rebenartig und kletternd. Blätter gegenständig (Trigonía) oder abwechselnd (Lightia), gestielt, einfach, mit hinfalligen Nebenblättern. B schräg \uparrow (mit Symmetrale durch Kelchblatt 3). \bar{c} , in end- oder achselständigen

¹ Eichl. Diagr. II. 342. Baill. Hist. V. 49 und Benth. Hook. Gen. I. 242. in beiden Werken als Abtheil. der Linaceen. DC. Prodr. I. 573. Martius, Beiträge zur Kenntniss der Gattung Erythroxylon; Abhandl. d. Münchener Akad. d. Wissensch. III. 283. Taf. 1—10.

² Eichl. Diagr. II. 343. Baillon, Sur la symétrie florale des Trigonía et des Lightia etc. Adansonia XI. 23; Hist. V. 97. Benth. Hook. Gen. I. 977 (wie bei Baillon unter den Vochysiaceen). Warming, Trigoniceae in Martius' Flora Brasil. fasc. 67.

einfachen oder rispig-zusammengesetzten Trauben (*Lightia* und einige *Trigonien*), oder die Inflorescenzäste dichasisch mit Wickeltendenz (die meisten *Trigonien*-Arten). K 5gliederig, schwach gamophyll, die Abschnitte unter sich fast gleich. C bei *Trigonien* 5- und freiblättrig und stark ↑, das obere Blatt grösser, fahnenartig und am Grunde sackartig vertieft oder gespornt, die 2 unteren Blätter (grösser als die seitlichen) nach Art des Schiffchens der Papilionaceen zusammenhaltend und die Sexualorgane bergend; bei *Lightia* dagegen nur C 3 (die seitlichen 0), ohne Spornbildung; bei beiden die Blättchen in der Knospe convolutiv. Bei *Trigonien* A 10, die 6 vorderen fertil, die 4 hinteren steril, alle mit den Filamenten in eine oben offene Scheide verwachsen, in deren Schlitz 2 bald als Discus, bald als weitere sterile Staubgefässe erklärte Drüsen stehen; bei *Lightia* A 5, davon 1—2 steril, die Filamente nur am Grunde verwachsen. G ⁽³⁾, vollständig gefächert, jedes Fach mit ∞ 2reihigen (*Trigonien*) oder nur 2 Samenknospen im Innenwinkel; Griffel einfach. Frucht eine wandspaltige Kapsel. Samen mit Endosperm. Embryo mit flachen Cotyledonen. Die nur von den beiden erwähnten, oft auch den *Vochysiaceen* (S. 722) zugezählten Gattungen gebildete Familie enthält ca. 27 Arten in Brasilien und Guiana; 2 derselben gehören zu *Lightia*.

130. Familie. Polygalaceae.¹

⊙ oder (meist) 2 Kräuter, oder Halbsträucher oder 5, bisweilen klimmend, selten kleine 5 (Arten von *Xanthophyllum*). Blätter wechsel- oder selten (*Polygala*-Arten vom Cap) gegenständig oder quirlig, ohne Nebenblätter, einfach und meist auch ganzrandig. B median ↑, ♀, selten einzeln in den Achseln von Laubblättern (*Muraltia*), meist in den Achseln von Hochblättern Aehren, Trauben oder Köpfchen, seltener Rispen bildend, stets mit Vorblättern. K 5, von den freien, in der Knospe dachigen Blättchen die beiden innersten (Blatt 4 und 5 — vgl. das Diagramm Fig. 170 II) gewöhnlich viel grösser als die übrigen, petaloid und flügelartig zu beiden Seiten stehend (Fig. 170 A); selten alle Blätter fast gleich (*Salomonien*, *Muraltia*). C 3 (von 5 nur das vordere und die 2 hinteren ausgebildet, die beiden seitlichen der Anlage nach vorhanden, doch später meist gänzlich unterdrückt oder rudimentär als Schüppchen oder Drüsen — Fig. 170 II), das vordere Blatt das grösste, kielartig-gefaltet (daher kurz als Kiel, *carina*, bezeichnet), oft 2—3lappig und vielfach aussen unter der Spitze mit einem gelappten, gefransten oder bärtigen Anhängsel (Arten von *Polygala*, *Securidaca* — Fig. 170 A, B), die beiden hinteren Kronblätter oft 2spaltig, unter sich frei, doch oft mit dem Kiele theilweise verwachsen (*Polygala* — Fig. 170 A, B). Auch die seitlichen Kronblätter den übrigen gleich oder fast gleich entwickelt, daher C 5, bei *Xanthophyllum* (alle frei und *Carpolobia* (alle am Grunde verwachsen). A 8, je 4 rechts und links von der Symmetrale, alle mit dem grössten Theile der Filamente oder mit der ganzen Länge derselben zu einer hinten offenen Scheide und zugleich mehr oder minder mit der C (namentlich dem Kiele) verwachsen (Fig. 170 B; — bei der Entwicklung entstehen zuerst die 2 vorderen und das obere Paar der mittleren, dann die 4 übrigen Staubgefässe, weshalb wohl 2 5gliederige

¹ Eichl. Diagr. II. 356. Payer, Organ. 139. tab. 31. Baill. Hist. V. 71. Benth. Hook. Gen. I. 134. DC. Prodr. I. 321. Bennett, *Conspectus Polygalarum Europaeorum*: Journ. of Bot. New Series VII. 241, 266. — Die von Baill., Benth. et Hook. u. A. zu dieser Familie gezählte Gattung *Krameria* ist nach dem Vorgange Grisebach's und Eichler's den *Caesalpinaceen* zugerechnet worden.

Wirtel angenommen werden, von denen im zuerst entstehenden episepalen Kreise das hintere Glied fehlt, an dessen Stelle aber bisweilen eine Drüse steht, während vom epipetalen Wirtel das vordere Glied gewöhnlich nicht ausgebildet wird, gelegentlich aber doch zur Entwicklung kommt); selten A 7 (Muraltia-Arten) oder A 5 (die mit ? hierher gezogene Gattung Trigoniastrum) oder A 4—5 (Salomonina), oder die Staubgefässe alle frei oder nur einzeln am Grunde mit der C verwachsen (Xanthophyllum); Antheren fast durchgängig an der Spitze mit 2 Löchern oder mit gemeinsamem Loche sich öffnend. Ringförmiger, hypogynus Discus nur bei Xanthophyllum vorhanden. G (2), die medianen Carpelle ein völlig 2fächeriges Ovar mit je 1 hängenden ana- und epitropen Samenknope bildend (Fig. 170 C); selten der Fruchtknoten unvollständig gefächert oder nur 1fächerig (Xanthophyllum), oder das hintere Carpell verkümmert oder unterdrückt (Securidaca, Monnina) oder G (3) und 3fächerig (Trigoniastrum). Griffel meist gekrümmt und an der Spitze verschiedenartig 2lappig. Frucht bald eine fach- oder selten wandspaltige Kapsel (Polygala, Salomonina etc.), bald eine (bisweilen geflügelte) trockene oder steinfruchtartige Schliessfrucht (Monnina, Securidaca, Carpolobia). Samen mit krustiger, oft behaarter Testa und oft mit verschieden gestaltetem Arillus (Fig. 170 D, E, G); Endosperm reichlich vorhanden oder spärlich oder 0; Embryo axil, mit planconvexen (oder in den endospermlosen Samen dick-fleischigen) Cotyledonen und kurzem, nach oben gekehrtem Würzelchen (Fig. 170 F). Circa 400 durch die gemässigten und warmen Klimate der gesamten Erdoberfläche zerstreute Arten in 14 Gattungen, von denen auch in Deutschland vertreten:

Polygala L. (Kreuzblume, Milchkraut). Kräuter, Halbsträucher oder \bar{h} mit wechsel- oder selten gegen- oder wirtelständigen Blättern. B in terminalen, selten axillären, aber bisweilen in Folge von Uebergipfelung seitenständigen Trauben oder Aehren. K mit 2 seitlichen, sehr grossen, flügelartigen und petaloiden Blättern, das hintere und die 2 vorderen klein. C 3 (die 2 seitlichen Blättchen 0 oder nur in Gestalt kleiner Schüppchen vorhanden), das vordere Blatt (Kiel) helmartig-concav, an der Spitze 3lappig oder unterhalb derselben auf dem Rücken

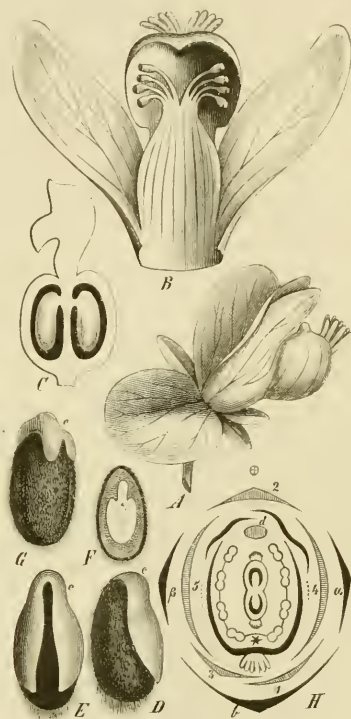

Fig. 170. A—F *Polygala Senega* L.: A Blüthe ca. 8 fach vergr. B Blumenkrone und Staubgefässe, ausgebreitet und von oben gesehen. C Pistill im Längsschnitte. D und E Same von der Seite und von vorne gesehen, c der Arillus, vergr. F Same mit Embryo im Längsschnitte. — G *Polygala amara* L., Same vergr., c Arillus. — H Diagramm; b Deckblatt, α u. β Vorblätter, 1—5 Kelchblätter, d Drüse. — Figuren theilweise nach Berg u. Schmidt.

mit einem kammartig-gelappten Anhängsel (Fig. 170), mit den beiden hinteren Blättchen mehr oder weniger hoch zu einer oben offenen Scheide verwachsen. A 8 hoch hinauf zu einer oben offenen, mit der C mehr oder minder verschmolzenen Scheide verwachsen (vergl. Familiencharakter), die 1—2fächerigen Antheren an der Spitze mit einem Loche oder selten introrschief oder fast 2klappig sich öffnend. G (?); Griffel an der Spitze gekrümmt, verbreitert und gewöhnlich ungleich-2lappig. Kapsel häutig oder selten lederig, zusammengedrückt, verkehrt-eiförmig, ei- oder kreisförmig, ausgerandet oder gedoppelt, an den Rändern fachspaltig sich öffnend. Samen (1 in jedem Fache) hängend, kahl oder behaart, sehr häutig mit Arillus, mit oder ohne Endosperm. Ca. 200 Arten in fast allen gemässigten und warmen Klimaten der Erde.

Deutsche Arten:

- I. *Eupolygala Bennett*. B in endständigen Trauben, blau, oft auch weiss oder rosa. Kiel fast 3lappig, auf dem Rücken mit grossem, kammartig-gewimpertem Anhängsel. Antheren meist sitzend. Kapsel schmal geflügelt. Arillus klein, mit 2 kurzen Anhängseln oder fast ganzrandig.
 - A. ∞ blühige Trauben endständig: *P. vulgaris L.* 2. Blätter schmal-lanzettlich, die untersten elliptisch und kleiner. Flügelblätter des K 3nervig, die aussen netzig-verzweigten Seitennerven an der Spitze durch eine schiefe Ader mit dem Mittelnerven verbunden. Vorblätter beim Aufblühen halb so lang. Deckblatt so lang als Blütenstiel, letzteres die B nicht überragend. Trockene Wiesen, Wälder. Mai, Juni. Hayne, *Arzneigew.* XIII, Taf. 23.) — *P. comosa Schk.* Vorblätter so lang, Deckblätter länger als Blütenstiel, letztere die B vor dem Aufblühen überragend. Blütenstand daher schopfig. Sonst wie vorige Art. (Hayne, *Arzneigew.* XIII, Taf. 25.) — *P. amara L.* (Siehe unten!) — *P. calcarea F. W. Schultz.* 2. Stämmchen sehr verlängert. Untere Blätter verkehrt-eiförmig, obere lanzettlinealisch. Flügelartige Kelchblätter eiförmig, 3nervig, der Mittelnerv fast vom Grunde an, die Seitennerven auswärts ästig, die Aeste vielfach netzig-verbunden. Auf Kalkhügeln, sehr zerstreut (Hessen, Rheinprov. Baden, Pfalz). Mai, Juni.
 - B. Traube armblühig (oft 5blühig, zuletzt seitenständig: *P. depressa Wenderoth* (*P. vulgaris* var. *depressa Engl. Bot.*)). 2. Mittlere Blätter fast gegenständig. Flügelartige Kelchblätter 3nervig, die Nerven an der Spitze durch schiefe Ader verbunden, die Seitennerven auswendig netzig-verästelt. Haiden, torfhaltige Wiesen, zerstreut, am häufigsten in West- und Nordwestdeutschland. Mai bis Herbst.
- II. *Chamaebuxus Dill.* B einzeln oder auf 2blühigen Stielen achselständig, gelb. Kiel 4lappig, am Ende etwas schwielig, doch nicht mit gewimpertem Anhängsel. Filamente oben frei: *P. Chamaebuxus L.* Halbstrauch. Haiden und Wälder, sehr zerstreut. April bis Juni.

P. amara L. (vgl. die Tabelle unter *Eupolygala*). 2. Stämmchen der verzweigten Grundaxe kurz, die aufrechten, 5—15 Cmtr. hohen Stengel einfach oder nur am Grunde verzweigt. Untere Blätter eine Rosette bildend, verkehrt-eiförmig, grösser als die übrigen, lineal- oder länglich-keilförmigen. Vorblätter kürzer. Deckblätter so lang als die Blütenstiele, die Deckblätter die meist hellblauen B vor dem Aufblühen nicht überragend. Flügelartige Kelchblätter länglich-verkehrt-eiförmig, 3nervig, die Seitennerven mit dem Mittelnerven an der Spitze nicht durch eine schiefe Ader verbunden, doch auf der Aussenseite spärlich (und nicht netzig) verzweigt. Samen behaart, ihr kleiner Arillus mit 2 kurzen Lappen (Fig. 170 G). Variirt: α . *amarella Crantz.* Flügel so lang oder länger, aber weit schmaler als die reife Kapsel. β . *amblyptera Rehb.* Flügel so lang oder

länger und fast so breit als die Kapsel, die B wie bei voriger Var. grösser und meist tiefer blau als bei var. *γ. austriaca Koch.* B kleiner, blassblau oder weiss; Flügel schmaler und meist kürzer als die Kapsel. — Feuchte Wiesen, zerstreut. Mai bis Herbst. — Abbild. Berg u. Schmidt, *Officin. Gew. Taf. X b.* Hayne, *Arzneigew. XIII, Taf. 22.* Nees v. Esenb. *Plantae medicin. tab. 411 et suppl. III, tab. 21.* — Droge: Herba et Radix Polygalae, Ph. germ. 182; Ph. ross. 207; Cod. med. 76; Ph. belg. 68; Nederl. A. 236. Berg, *Waarenk. 221.* Das geruchlose, stark bitter schmeckende, zur Blüthezeit gesammelte Kraut enthält Polygalamarin.

P. Senega L. (Fig. 170 *A—F*). 2. Wurzel blassbraun, mit einem dicken, durch die Narben der abgestorbenen Stengel höckerigen Kopfe, bis 7 Cmtr. lang und 7 Mm. dick, einfach oder nur wenig ästig, bisweilen schon dicht unter dem Wurzelkopfe einige stärkere, absteigende oder fast horizontal verlaufende Aeste tragend, hin- und hergebogen, im trockenen Zustande auf der einen Seite abgerundet und hier im Alter oft mit ringförmigen Einschnürungen, auf der entgegengesetzten mit einem scharf vortretenden Längskiele und um diesen fast vertikal bleibenden oder doch nur eine sehr steile Spirale beschreibenden Kiel darmartig gewunden. Stengel zu mehreren aus einer Wurzel, aufrecht, bis 20 Cmtr. hoch, einfach, äusserst fein- und kurzhaarig. Blätter abwechselnd, die unteren (keine Rosette bildenden) klein, schuppenförmig, oval, allmählich grösser werdend, die mittleren und oberen Stengelblätter lanzettlich, oblong-lanzettlich oder oblong, beiderseits (nach dem Grunde etwas rascher) verschmälert, zugespitzt bis stumpf, scharfrandig, jung äusserst kurz und zerstreut behaart. B grünlichweiss, weiss oder röthlich, in endständiger Traube; Deckblätter lanzettlich, länger als die Blütenknospen, vorragend, hinfällig; Vorblätter sehr klein, pfriemlich. Flügel der Kelchblätter breit-eiförmig bis fast kreisförmig, 3nervig, die Adern sparsam und einfach (nicht netzig) verzweigt. Kiel mit 2lappigem Anhängsel, dessen Lappen kammförmig-4theilig. Filamente oberwärts frei. Kapsel fast kreisrund, auf dem Scheitel herzförmig ausgerandet. Samen behaart, ihr Arillus mit 2 Lappen fast von der Länge des Samens. Gebirgs-wälder Nordamerika's. Mai. — Abbild. Berg u. Schmidt, *Offic. Gew. Taf. X a.* Hayne, *Arzneigew. XIII, Taf. 21.* Nees v. Esenb. *Plantae medic. tab. 412.*

Droge: Radix Senegae, Ph. germ. 282; Ph. austr. 178; Ph. hung. 393; Ph. ross. 337; Ph. helv. 109; Cod. med. 76; Ph. belg. 69; Nederl. A. 269; Brit. ph. 280; Ph. dan. 195; Ph. suec. 171; Ph. U. S. 49. Berg, *Waarenkunde 55*; Atlas zur *Waarenk. Taf. VIII, Fig. 26.* Flückig. *Pharm. 262.* Flückig. and Hanbury, *Pharm. 77*; *Hist. des Drogues I. 149.*

Präparate: Extractum Senegae, Ph. germ. 128; Ph. ross. 145; Ph. helv. 48; Cod. med. 445; Ph. U. S. 148, 169. Syrupus Senegae, Ph. germ. 332; Ph. ross. 405; Ph. helv. 137; Nederl. A. 327; Ph. dan. 256; Ph. suec. 219; Ph. U. S. 298. Decoctum Senegae, Cod. med. 344; Ph. U. S. 123. Infusum et Tinctura Senegae, Brit. ph. 163, 341.

Der eigenthümliche anatomische Bau lässt die Senegawurzel leicht erkennen und auch von den ihr bisweilen beigemischten Wurzeln von *Panax quinquefolium* oder den Rhizomen von *Cypripedium pubescens* etc. sofort unterscheiden. Auf dem Querschnitte zeigt sich ein markloser, nur in alten Wurzeln mit undeutlichen Jahresringen versehener, wegen der engen Gefässe kaum deutlich poröser Holzkörper, welcher auf der dem Kiele entgegen-

gesetzten Seite 1 oder 2 keilförmige, bis ins Centrum reichende, mit Bastgewebe ausgefüllte Ausschnitte besitzt, oft in einer Breite, dass er geradezu halbirt erscheint. Verschieden hoch geführte Querschnitte derselben Wurzel zeigen dabei in Folge von Anastomosen der auseinander tretenden Holzbündel ein ungleiches Aussehen. Der Kiel verdankt seine Entstehung einer bedeutend stärkeren Entwicklung des Bastes auf der betreffenden Seite. Bestandtheile der schwach ranzig riechenden, scharf kratzend schmeckenden Wurzel sind Senegin (Polygalasäure) und die zweifelhaften Isolusin (Bitterstoff) und Virginsäure (Fettsäure); Stärke und Krystalle fehlen.

131. Familie. Tremandraceae.¹

Kleine kahle oder drüsig behaarte oder sternhaarige \bar{b} mit nebenblattlosen, wechsel-, gegen- oder quirlständigen, einfachen, ganzrandigen oder gezähnten Blättern und einzeln achselständigen, meist roth oder purpurn gefärbten, \ast , $\bar{\sigma}$, 4- oder 5- oder selten 3zähligen B mit dimerem Gynaeceum. K 3—5, freiblätterig, in der Knospe klappig. C 3—5, freiblätterig, hypogyn, in der Knospe eingefaltet-klappig. A 6—10, hypogyn, frei, obdiplostemonisch (Tremandra, Platytheca) oder die Staubgefässe in demselben Wirtel zu je 2 vor den Kronblättern (Tetratheca): Antheren gegen die kurzen, oft verbreiterten Filamente nicht abgegliedert (Tetratheca, Platytheca), oder gegen die kurzen und fädigen Filamente gegliedert (Tremandra), mit 2 (Tremandra) oder 4 in 2 Reihen (Tetratheca) oder 4 in einer Reihe liegenden Pollenfächern (Platytheca), sich auf dem Scheitel mit einem einzigen Loche öffnend. Extrastaminaler, drüsig-gekerbter, fast 5lappiger Discus nur bei Tremandra. G ($\bar{\sigma}$), jedes der 2 Fächer mit 1 oder 2 superponirten, selten 3—4 an der Scheidewand hängenden, ana- und epitropen Samenknospen. Kapsel zusammengedrückt, an den Rändern fachspaltig aufspringend. Samen an der Chalaza meist mit einem schneckenförmig-gewundenen Anhängsel (Tremandra, Tetratheca), mit kahler oder behaarter Schale, fleischigem Endosperm und geradem, meist sehr kleinem, in der Nähe des Nabels gelegenen Embryo. Ca. 24, sämmtlich im aussertropischen Australien heimische Arten in 3 Gattungen.

132. Familie. Vochysiaceae.²

\bar{b} oder seltener \bar{b} mit gegen- oder wirtelständigen, kurz-gestielten, einfachen und ganzrandigen, lederigen Blättern ohne oder mit kleinen, bisweilen auf buckelige Drüsen reducirten Nebenblättern. B in end- oder (über Hochblättern) achselständigen Rispen, Doldentrauben, zusammengesetzten oder selten einfachen Trauben, selten in Laubblattachseln oder in solchen einzeln achselständig, $\bar{\sigma}$, schräg \uparrow mit Symmetrale durch Kelchblatt 4, bis auf das meist 3gliederige Pistill typisch 5zählig, aber mit Unterdrückungen in C und A. K 5, die in der Knospe dachigen Glieder mehr oder minder verwachsen, das 4. stets gespornte und meist viel grössere Blatt bisweilen fast oder ganz frei, die 2 seitlichen Glieder oft wieder kleiner als die beiden vorderen, bei Erisma das grössere Blatt nach der Blüthezeit allein abfallend, die anderen (namentlich 2 und 3) zu grossen Flügeln auswachsend. C 5 (so nur bei Salvertia) oder C 1—3 (bei Vochysia durch Schwinden der 2 hinteren oder dieser und noch der beiden seitlichen Blätter) oder C 1 (nur

¹ Eichl. Diagr. II. 359. Payer. Organog. 133. tab. 29, 30. Baill. Hist. V. 67. Benth. Hook. Gen. I. 133. DC. Prodr. I. 343. J. Steetz, Die Familie d. Tremandreen und ihre Verwandtschaft zu d. Fam. d. Lasiopetalen (Büttneriaceen). 8°. Hamburg 1853.

² Eichl. Diagr. II. 360. Baill. Hist. V. 93 und Benth. Hook. Gen. I. 975 (beide mit Ausschluss der Trigoniaceen). Warming, in Martius' Flora Brasil. fasc. 67. DC. Prodr. III. 25.

das in der Mediane vordere und gewöhnlich verkehrt-herzförmige Blatt entwickelt: Qualea, Erisma, Callisthene), die Blätter unter sich frei und sammt dem A mehr oder weniger perigyn, bei Erisma epigyn (bei dieser Gattung ist der K mit den seitlichen und vorderen Blättern dem Fruchtknoten einseitig angewachsen). Von den Staubgefässen normal nur 1 fruchtbar ausgebildet (bei Vochysia und Salvertia ein epipetales vorderes, bei Erisma, Qualea und Callisthene ein episepales schräg vorne ausserhalb der Symmetrale liegendes), die übrigen zu sehr kleinen, meist drüsenförmigen Staminodien verkümmert, die oft sogar ganz fehlen; Anthere intrors. G ⁽³⁾ oder (bei Erisma) G ₁, jedes Fach mit 2 collateralen (Erisma, Vochysia, Salvertia) oder mit ∞ 2reihigen (Callisthene, Qualea) Samenknospen; Griffel einfach, mit verschieden gestalteter Narbe. Frucht eine fachspaltige Kapsel mit bleibender Mittelsäule oder (nur bei Erisma) eine nicht aufspringende Flügel-frucht. Samen oft geflügelt und behaart (bisweilen sogar baumwollenartig), ohne Endosperm, mit geradem Embryo mit planconvexen oder gefalteten oder gerollten Cotyledonen und nach oben gekehrtem Würzelchen. Ca. 100 im tropischen Amerika (fast ausschliesslich in Brasilien und Guiana) heimische Arten der genannten 5 Gattungen.

21. Ordnung. Frangulinae.

B \times . in K und C 4- oder 5gliederig, das A der C fast ausnahmslos gleichzählig (isostemon), dabei die Staubgefässe bald dem epipetalen (Rhamnaceae, Ampelideae), bald dem episepalen Kreise angehörend (Aquifoliaceae, Celastraceae); beide Staubgefässwirtel nur bei der Gattung Glossopetalum unter den Celastraceen entwickelt, sowie bei der in ihrer Verwandtschaft noch völlig zweifelhaften Familie der Olacaceen (welche z. B. von Bentham et Hooker in die Nähe der zu dieser Gruppe gehörenden Familien gesetzt wird, nach Engler dagegen mit den Santalaceen näher verwandt ist); ein oligomeres Androeceum findet sich bei den meisten Hippocrateaceen. C und A meist hypo- oder schwach perigyn, seltener (Rhamnaceae) vollständig peri- oder selbst epigyn. Discus nur selten 0 (Pittosporaceae, Aquifoliaceae), sonst bald intra-, bald extrastaminal oder in Mittelformen auftretend. G bald iso-, bald oligomer, die allgemein ana- und apotropen Samenknospen aufrecht oder hängend und beide Fälle in derselben Familie vorkommend. Samen fast immer mit Endosperm. Die Unterschiede der im Sinne von Eichler (a. a. O.) aufgefassten Ordnung der Frangulinae von den vorübergehenden Ordnungen bestehen „in der Combination der drei Merkmale: Aktinomorphie, Isostemonie und Apotropie der Eichen. Es ist im Ganzen selten, dass sich dieselben auch bei einer Form der Aesculinae oder Terebinthinae vereinigt finden, kommt aber doch vor; alsdann muss die sonstige Verwandtschaft entscheiden, wohin wir den Fall zu rechnen haben.“

I. Discus 0. A episepal.

1. Samenknospen in jedem Fache 1—2, hängend: Aquifoliaceae.
2. Samenknospen in jedem Fache ∞ (Ovarium jedoch oft unvollständig gefächert oder 1fächerig): Pittosporaceae.

II. Discus vorhanden.

1. A mit C gleichzählig (oder sehr selten doppelt so viele; siehe oben).

a. A episepal.

α . C freiblätterig.

* Discus intrastaminal: Staphyleaceae.

** A sammt G dem polsterförmigen Discus eingefügt: Celastraceae.

β . C unten und oben frei, in der Mitte verwachsen: Stackhousiaceae.

b. A epipetal.

- α. G meist 3-, selten 2—4fächerig, jedes Fach mit 1 grundständigen Samenknoepe. Steinfrucht oder trockene Frucht, seltener Kapsel: Rhamnaceae.
- β. G meist (2) und jedes Fach mit 2 collateralen grundständigen Samenknoepen, selten G (3—6) und dann jedes Fach 1eig. Beere: Vitaceae.
2. A 3 (sehr selten 4—5): Hippocrateaceae.

133. Familie. Celastraceae.¹

♂ oder ♀, oft dornig, bisweilen kletternd (Celastrus), mit wechsel- oder gegenständigen, stets ungetheilten, ganzrandigen oder gesägten Blättern mit sehr kleinen und sehr bald abfallenden Nebenblättern. B in axillären Cymen, klein, weisslich oder grünlich, *, ♂ oder polygam (1geschlechtig bei der unvollständig bekannten Gattung *Llavea*), 4- oder auch 5zählig. K klein, bleibend, 4- oder 5lappig oder -theilig. in der Knospe fast ausnahmslos dachig. C 4—5, freiblätterig (selten am Grunde verwachsen: *Microtropis*), in der Knospe fast ausnahmslos dachig, sammt dem A dem Rande des polsterförmig den Blütenboden ausfüllenden, bisweilen gelappten Discus eingefügt; selten C 0 (*Alzatea*, *Llavea* und Arten von *Microtropis*); Discus selten 0 (*Llavea*, *Microtropis*). A 4—5 (nur bei der diplostemonischen Gattung *Glossopetalum* 5 + 5), episepal, mit kurzen Filamenten und introrsen Antheren. G meist (4—5), manchmal auch nur 2—3 Carpelle vorhanden (diese Verhältnisse innerhalb einer Gattung wechselnd), selten nur G 1 (*Glossopetalum*). Fruchtknoten sitzend (oder selten gestielt: *Llavea*), oft dem Discus mehr oder weniger eingesenkt oder auch mit demselben verwachsen. der Anzahl der Carpelle entsprechend gefächert (bisweilen unvollständig: *Celastrus*, *Microtropis*), jedes Fach meist mit 2 aus dem Grunde aufrechten oder aufsteigenden (selten aus der Spitze hängenden: *Cassine*) Samenknoepen, selten nur 1 (*Maytenus*-Arten, *Caryospermum*, *Myginda*) oder 4 (*Evonymus*-Arten) oder bis 6 (*Putterlickia*, *Denhamia*). Griffel kurz, dick, einfach, sehr selten der Zahl der Carpelle entsprechend getheilt (*Perrottetia*); Narbe einfach oder gelappt. Frucht eine Kapsel (*Celastrus*, *Catha*, *Evonymus*). Beere (*Perrottetia*), Stein- (*Cassine*, *Lauridia*) oder Flügelfrucht (*Zinowiewia*, *Ptelidium*). Same häufig mit Arillus, bisweilen geflügelt (*Kokoona*, *Alzatea*), mit fleischigem Endosperm und axilem, meist grossem Embryo mit flachen, laubigen Cotyledonen und abwärts (nur bei *Cassine* aufwärts) gekehrtem Würzelchen. 270 Arten in warmen und gemässigten Klimaten der gesammten Erdoberfläche zerstreut. 90 fossile Arten (fast nur Blattreste) im Tertiär, davon 59 zu *Celastrus*, 10 zu *Evonymus*, 10 zu *Elaeodendron*, 3 zu *Maytenus*, 1 zu *Cassine* gerechnet, die anderen 3 ausgestorbenen Gattungen angehörend (*Schimp. Pal. végét. III. 181, 200, 204*). In Deutschland allein vertreten:

1. *Evonymus L.* (Spindelbaum, Pfaffenhütchen). ♂ oder ♀ mit gegenständigen, gestielten, ganzrandigen oder gesägten Blättern. B in axillären Dichasien, selten einzeln, nach der gewöhnlichen Auffassung ♀, nach Bonnet (*De la disjonction des sexes dans l'Evonymus europaeus. Bull. de la Soc. Bot. de France XXV. 109*) dagegen bei *E. europaeus* mehr oder minder diöisch, doch ohne rein ♂ Exemplare, da bei letzteren der Fruchtknoten normal entwickelt ist, die B jedoch meist kurz nach der Blüthezeit mit dem Blütenstiele abfallen; bei den ♀ Pflanzen sind die Antheren leer oder mit abortirtem Pollen erfüllt. K 4—5spaltig, mit abstehenden oder zurückgeschlagenen Lappen. C 4—5, die Blättchen ganzrandig oder gezähnt oder gewimpert. A 4—5. Discus gross, fleischig, am Rande vor den Kelchlappen mehr oder weniger in Lappen vorgezogen. G (3—5), dem Discus mehr oder weniger eingesenkt und mit ihm verwachsen; Griffel kurz, mit 3—5lappiger Narbe; Samenknoepen in jedem Fache 2, selten mehr. Kapsel 3—5lappig oder -kantig, oft geflügelt, fachspaltig-3—5klappig, die Klappen auf der Mitte die Scheidewände tragend, die Fächer 1—2samig, die Samen von einem fleischigen,

¹ Eichl. *Diagr. II. 364*. Payer, *Organogénie 167, tab. 36*. Baill. *Hist. VI. 1* (Sectio I. *Evonymaceae*). Benth. *Hook. Gen. I. 357* (mit Ausschluss der *Hippocrateaceen*). DC. *Prodr. II. 2* (mit Ausschluss der *Staphyleaceen*).

gefärbten (oft hochrothen) Arillus vollständig oder halb eingehüllt. — *E. europaea* L. \bar{h} mit 4kantigen, glatten oder kaum warzigen Zweigen, länglichen bis eiförmig-länglichen, klein-gesägten Blättern, meist 4zähligen, grünlichen B und stumpfkantigen, rosafarbenen Kapseln; Samenmantel die weissen Samen vollständig einschliessend, orange. Gebüsche, Laubwälder; Mai, Juni. Holz von Drechslern verarbeitet (Zahnstocher, Spindeln) und gute Zeichenkohle liefernd. Früchte giftig. — *E. verrucosa* Scop. \bar{h} mit stielrunden, warzigen Zweigen, gelblichen Kapseln und blutrothem, die schwarzen Samen nur halb eingehüllenden Arillus. Sonst wie vorige Art. Laubwälder Ostdeutschland's, zerstreut. — *E. latifolia* Scop. \bar{h} mit meist 5zähligen B, purpurnen, geflügelt-kantigen Kapseln und orangerothem Samenmantel. Gebirgswälder Süddeutschland's. — *E. atropurpurea* Jacq. \bar{h} mit glatten, wenig zusammengedrückten Zweigen, lanzettlichen, gesägten Blättern, geflügelt-kantigen Kapseln und weissen Samen mit hellrothem Arillus, von den vorhergehenden Arten durch die dunkelbraunen B verschieden. Nordamerika und dort die Rinde officinell (Ph. U. S. 58).

2. *Catha* Forsk. B 5zählig, mit dem Discus eingesenktem, aber freiem, 3fächerigem Fruchtknoten mit 2eigen Fächern. Sonst wesentlich wie *Evonymus*. Die einzige Art, *C. edulis* Forsk., ist ein in Arabien und Ostafrika heimischer und gebauter \bar{h} , dessen lanzettliche, grob-gesägte, lederige Blätter getrocknet gekaut oder im Aufguss als Thee getrunken werden.

134. Familie. Staphyleaceae.¹

\bar{h} oder \bar{h} mit gegenständigen, 3zähligen oder unpaarig-gefiederten, sehr selten einfachen Blättern ohne (*Turpinia*) oder mit Nebenblättern. B *, \bar{c} oder polygam, in end- oder achselständigen Trauben oder Rispen. K 5theilig, abfallend (*Staphylea*) oder bleibend (*Euscaphis*, *Turpinia*). C 5, in der Knospe dachig. A 5 episepal, dem intrastaminalen Discus aussen am Grunde eingefügt. G (2—3), der Fruchtknoten bis fast zum Grunde 2—3theilig (*Staphylea*, *Euscaphis*) oder nur 3lappig (*Turpinia*), die Fächer 1- bis wenigsamig, selten ∞ samig (*Turpinia*-Arten); Griffel so viele als Carpelle oder zu einem verwachsen. Frucht eine häutige, aufgeblasene, in den Nähten einwärts aufspringende Kapsel (*Staphylea*), oder zu 1—3 stehende, innen aufspringende Balgfrüchte (*Euscaphis*) oder nicht aufspringend (*Turpinia*). Samen mit (*Euscaphis*) oder ohne Arillus (*Staphylea*), mit fleischigem Endosperm und geradem Embryo mit flachen oder planconvexen Cotyledonen. 14 den genannten Gattungen angehörende, sehr zerstreute Arten, von denen in Deutschland:

Staphylea L. (Gattungsunterschiede oben gegeben). *St. pinnata* L. (Pimperuss). \bar{h} mit 5—7zählig-gefiederten Blättern und rüudlicher, meist 2lappiger Kapsel. Gebirgswälder Süddeutschland's. Mai, Juni. — *St. trifoliata* L. mit 3zähligen Blättern und länglich-eiförmiger, meist 3lappiger Kapsel; häufiger Zierstrauch aus Nordamerika.

135. Familie. Hippocrateaceae.²

Kleine \bar{h} , oder klimmende oder rebenartige \bar{h} mit meist gegenständigen, einfachen und häufig auch ganzrandigen, nebenblattlosen (*Salacia*) oder mit kleinen hinfalligen Nebenblättern versehenen Blättern (*Hippocratea*). B klein bis mittelgross, in axillären, dichasial verzweigten, rispigen oder trugdoldigen Inflorescenzen, selten einzeln oder zu 2, *, \bar{c} . K 5theilig, klein. C 5, in der Knospe dachig oder selten klappig. A 3 (2 hintere episepale und 1 vorderes epipetales), dem

¹ Eichl. Diagr. II. 366. Payer, Organogénie 171, tab. 36. Baill. Hist. V. 342 und Benth. Hook. Gen. I. 392 (als Section der Sapindaceen). DC. Prodr. II. 2 (unter den Celastraceen).

² Eichl. Diagr. II. 367. Payer, Organogénie 161, tab. 55. Baill. Hist. VI. 11 und Benth. Hook. Gen. I. 360 (als Unterfamilie der Celastraceen). Peyritsch, in Martius' Flora Brasil. fasc. 75.

Innenrande des dicken kegeligen, becherförmigen oder flachen Discus eingefügt, selten A 5 (Campylostemon, Salacia anomala) oder 5, von denen 2 oder 3 steril (mitunter bei Hippocratea): Filamente am Grunde verbreitert und mit der Spitze auswärts gekrümmt; Antheren extrors, der Länge nach oder quer aufspringend. G (3), dem Discus halb eingesenkt und oft mit ihm verwachsen, die Carpelle mit den Staubgefässen alternierend, jedes der 3 Fächer mit 2—6 oder mehr meist 2reihigen Samenknospen. Frucht eine Beere (Salacia), oder die 3 Carpelle zu eben so vielen stark zusammengedrückten, nur am Grunde verbundenen, geschlossen bleibenden oder der Länge nach 2klappig-aufspringenden Flügelfrüchten auswachsend. Samen bisweilen geflügelt, endospermlos, selten mit Endosperm (einige die Untergattung Calypso bildenden Salacia-Arten), ihr Embryo mit meist dicken, freien oder verwachsenen Cotyledonen. Ca. 130, mit Ausnahme Australiens durch die gesammten Tropen zerstreute Arten in 3 Gattungen. 2 Blattreste des Tertiär werden zu Hippocratea gerechnet (Schimp. Pal. végét. III. 203).

136. Familie. Stackhousiaceae.¹

Nur die eine Gattung Stackhousia mit ca. 20, sämtlich australischen Arten, kleine 2 Kräuter mit abwechselnden, linealen oder spatelförmigen, lederigen oder fleischigen Blättern ohne oder mit sehr kleinen Nebenblättern und in terminalen Trauben, Ähren oder aus Knäueln zusammengesetzten Ähren stehenden *, ♀, weissen oder gelben B. K 5lappig oder -theilig, klein, in der Knospe dachig. C 5, ausnehmlich die Blätter dem Schlunde des K eingefügt, am Grunde frei, in der Mitte zu einer Röhre verwachsen, der Saum ausgebreitet-5lappig. A 5, episepal, dem Rande des den Kelchgrund auskleidenden, schwachen Discus eingefügt, von den schlanken Filamenten 2 bedeutend kürzer und 3 lang (seltener 2 kurz, 2 mittellang und 1 sehr lang); Antheren intrors. G (2—5), meist (3), 2—5lappig oder -theilig, jedes Fach mit 1 im Grunde aufrechten Samenknospe; Griffel 2—5, frei oder verwachsen, mit einfach-köpfiger oder 2—5lappiger Narbe. 2—5 Schliessfrüchte sich von der bleibenden Mittelsäule lösend. Embryo in der Axe des fleischigen Endosperms, gerade, mit kurzen Cotyledonen.

137. Familie. Pittosporaceae.²

Meist kahle 6 oder 7, oder windende oder bogig-niederliegende Halbsträucher (Billardiera, Sollya, Cheiranthra). Blätter abwechselnd, einfach, ganzrandig oder gezähnt, selten tiefer eingeschnitten, ohne Nebenblätter. B in verschiedenartigen Inflorescenzen, oder seltener achsel- oder end- oder durch Uebergipfelung blattgegenständige Einzelblüthen, *, ♀, 5zählig mit oligomerem Pistill. K 5, freiblättrig oder selten am Grunde verwachsen, dachig. C 5, freiblättrig, dachig. Discus 0. A 5, episepal; Antheren intrors mit Längsspalten oder selten (Cheiranthra) am Scheitel mit Loch sich öffnend. G (2), selten (3—5), bald 1fächerig mit Parietalplacenten (Citriobatus, Pronaya), bald durch die weiter vortretenden Placenten unvollständig gefächert (Pittosporum, Hymenosporum, Bursaria), bald vollständig gefächert (Marianthus, Billardiera, Sollya, Cheiranthra); Placenten mit ∞ 2reihigen, horizontalen Samenknospen. Frucht eine fachspaltige Kapsel (Pittosporum, Bursaria, Marianthus) oder nicht aufspringend, lederig oder beerenartig (Citriobatus, Billardiera, Sollya). Samen mit hartem Endosperm und sehr kleinem, in der Nähe des Nabels gelegnem Embryo mit kurzen oder undeutlichen Cotyledonen. 90 Arten, die ca. 50 Arten zählende Gattung Pittosporum in den gesammten Tropen der östlichen Hemisphäre, die anderen Gattungen ausschliesslich in Australien. Von tertiären Pflanzenresten werden 8 Arten zu Pittosporum, 1 zu Bursaria gerechnet (Schimp. Pal. végét. III. 179).

¹ Eichl. Diagr. II. 368. Baill. Hist. VI. 9 (als Unterfam. d. Celastraceae). Benth. in DC. Prodr. XV. sect. 1. p. 499. Benth. Hook. Gen. I. 371.

² Eichl. Diagr. II. 369. Payer, Organ. 174, tab. 34. Baill. Hist. III. 362 (als Unterfam. d. Saxifragaceae). Benth. Hook. Gen. I. 130.

138. Familie. Aquifoliaceae (Ilicineae).¹

Meist kahle und immergrüne ♂ und ♀ mit abwechselnden, nebenblattlosen, einfachen, lederigen Blättern. B in achselständigen Dolden, Trugdolden, oder selten gebüschelt oder einzeln, meist klein, weisslich, *, ♀ oder polygam-diöcisch, 3—6-, häufig 4zählig. K klein, 3—6klappig, in der Knospe dachig oder offen, meist bleibend, den ♀ B von Nemopantes fehlend. C 4—5-, selten (bei Byronia) 5—9zählig, die Blätter frei (Nemopantes) oder am Grunde verwachsen (Ilex, Byronia), in der Knospe dachig. Discus 0. A hypogyn, mit so vielen episepalen Gliedern als Krontheile vorhanden, selten mit der doppelten Zahl (bisweilen bei Byronia), die pfrifenförmigen Filamente frei (oder bei Ilex der C anhängend), die Antheren intrors. G (3—6), selten mehrzählig (4—6- oder selten 7—8fächerig bei Ilex, 3—5fächerig bei Nemopantes, 10—18fächerig bei Byronia), jedes Fach mit 1 oder 2 collateralen, aus der Spitze herabhängenden Samenknochen; Griffel 0 oder kurz und dick säulenförmig; Narbe scheibenförmig oder kopfig. Steinfrucht mit 3—18 einsamigen Steinen. Samen mit fleischigem Endosperm, in dessen Spitze der kleine, gerade Embryo mit nach oben gekehrtem Würzelchen liegt. Circa 150 Arten, die meisten im tropischen Asien und Amerika. 43 Arten im Tertiär, von denen 39 zu Ilex gerechnet werden (Schimp. Pal. végét. III. 204). In Deutschland vertreten:

Ilex *L.* ♂ und ♀ mit meist glänzenden, ganzrandigen oder selten gezähnten oder dornig-gezähnten Blättern. Trugdolden meist wenigblüthig, die kleinen weissen B ♀ oder polygam-diöcisch. K meist 4-, seltener 5zählig, bleibend. C 4- oder selten 5—6theilig, radförmig. A der C anhängend. Ovarium fast kugelig, 4—6-, selten 7—8fächerig, die Fächer 1—2eig; Griffel 0 oder sehr kurz und dick, mit so vielen Narben als Fruchtknotenfächer oder dieselben in eine verschmolzen. Steinfrucht kugelig, die 4—8 Steine mit knochiger oder krustiger Schale. Circa 145 Arten, die meisten Amerikaner. — *I. aquifolium L.* (Stechpalme, Hülsen). ♂ oder in alten Exemplaren kleiner ♂, mit kurzgestielten, eiförmigen, derbstachelspitzigen, am Rande meist welligen und stachelig-gezähnten, selten (an alten Exemplaren) fast ganzrandigen Blättern. B in kurz-gestielten, fast knäueligen Trugdolden, meist 4zählig. Wälder fast ganz Europa's, in Deutschland vorzüglich im Nordwesten häufig. Die bitter-schleimigen Blätter enthalten wie die Rinde Ilicin (Husem. 719) und waren früher officinell (Hayne, Arzneigew. VIII, Taf. 25. Nees v. Esenb. *Plantae medicin.* tab. 363): aus der Rinde wird Vogel-leim bereitet. — *I. paraguayensis Lam.* ♀ in Paraguay und dem angrenzenden Brasilien, mit keilig-lanzettlichen oder oblongen, stumpfen, entfernt-gesägten Blättern, welche Coffein und Kaffeegerbsäure enthalten und wie die einiger anderer Arten zerstoßen als Maté oder Paraguay-Thee in der Heimath wie chinesischer Thee benutzt werden.

139. Familie. Rhamnaceae.²

♂ oder ♀, oft dornig, die letzteren oft mit klimmenden Aesten. sehr selten auch mit Ranken (*Reisseckia*, *Gouania* — bei letzterer Gattung die Ranken theils in den Inflorescenzen als umgewandelte Blütenstiele, theils wie beim Weinstock end- und blattgegenständig an Laubzweigen); sehr selten ☉ oder 2 Kräuter (*Crumenaria*). Blätter wechsel- oder gegenständig, einfach, ganzrandig oder gesägt, nicht selten fast handförmig 3—5nervig, oft lederig, meist mit kleinen, oft hüfälligen, bisweilen in Dornen umgewandelten Nebenblättern, selten nebenblattlos; bei vielen *Colletieen* (*Colletia*, *Retanilla*, *Adolphia*) die Blätter sehr rudimentär und oft bald abfallend, die

¹ Eichl. *Diagr.* II. 370. Benth. *Hook. Gen.* I. 355.

² Eichl. *Diagr.* II. 371. Payer, *Organ.* 390, tab. 97. *Baill. Hist.* VI. 51. Benth. *Hook. Gen.* I. 371. *DC. Prodr.* II. 19.

Zweige daher fast blattlos erscheinend. Blütenstände verschieden, meist axilläre Trugdolden, mit Vorblättern oder ohne solche. B klein, meist grünlich oder gelblich, ♂, ♀ oder selten (Rhamnus) polygam-diöcisch, 4- bis 5zählig, selten 6zählig (bisweilen bei *Colletia*). K oft lederig, mit kreisel-, krug- oder cylinderförmiger Röhre und 4—5zähigem Saume, die kurzen, dreieckigen Lappen auf der Innenfläche in der Regel mit scharfer Mittelleiste, in der Knospe klappig; selten K freiblätterig (*Condalia*). C 4—5 (selten 0 — *Condalia*, Arten von *Rhamnus*, *Discaria* und *Colletia*), die dem Kelchschlunde eingefügten Blättchen klein (häufig kleiner als die Kelchabschnitte bis ganz rudimentär), in der Knospe ohne Deckung, meist taschen- oder kapuzenförmig die Staubgefäße umfassend, sitzend oder genagelt, stumpf, ausgerandet oder gelappt. A 4—5, epipetal, dem Kelchschlunde unmittelbar vor den Kronblättern eingefügt, mit friemen- oder fadenförmigen Filamenten und kurzen, beweglichen, introrsen, sehr selten extrorsen (*Sarcophalus* und eine Art *Zizyphus*) Antheren; in ♀B die Staubgefäße als Staminodien oder 0. Discus den Kelchgrund auskleidend, den Fruchtknoten (bei mehr oder minder unterständigem Fruchtknoten die Griffel) ring- oder becherförmig umschliessend, einfach oder gelappt, kahl oder behaart, selten 0 (oft in Gattungen mit sonst wohl entwickeltem Discus). G (3), selten (2—4), der Fruchtknoten ober- oder halb oder ganz unterständig, vollständig gefächert, bei 2 Fächern dieselben median, bei 3 eines nach hinten, bei 4 dieselben orthogonal gestellt, jedes Fach mit 1 (sehr selten 2 — *Karwinskia*) im Grunde aufrechten Samenknospe; Griffel- oder Narbenlappen so viele als Ovarfächer; in ♂B meist noch ein rudimentäres G vorhanden. Frucht mehrfächerig, selten durch Fehlschlagen 1fächerig, bald eine Steinfrucht mit 1—3fächerigem Steine, bald steinfruchtartig bis fast trocken, mit mehreren Steinen und sich bei der Reife in ebenso viele geschlossen bleibende oder einwärts aufspringende, von der bleibenden Axe herabhängende Körner theilend; oder die Frucht eine Kapsel (*Smythea*); bisweilen die Frucht auf dem Scheitel (*Ventilago*) oder quer ringsum (*Paliurus*) oder an den Kanten der Länge nach (*Gouania*) geflügelt. Samen mit fleischigem Endosperm (selten ohne solches — *Ventilago*, *Smythea*), bisweilen mit Arillus oder *Caruncula* (*Alphitonia*, *Pomaderris*), ihr gerader Embryo mit flachen oder planconvexen Cotyledonen und kurzem, nach unten gerichtetem Würzelchen. 430 Arten in den gemässigten und warmen Klimaten der gesammten Erde. 80 Arten im Tertiär, von denen 41 zu *Rhamnus*, 23 zu *Zizyphus*, 10 zu *Paliurus* gezählt werden (*Schimp. Pal. végét. III. 215*).

1. *Unterfamilie. Rhamneae.* Fruchtknoten ober- oder unterständig; Discus verschiedenartig ausgebildet oder 0. Frucht trocken oder steinfruchtartig, mit 3 (selten 2—4) nicht aufspringenden oder 2klappigen Steinen.

1. *Rhamnus L.* † oder ‡ mit abwechselnden oder selten gegenständigen, gestielten, ganzrandigen oder gezähnten, fiedernervigen, sommer- oder immergrünen Blättern mit hinfalligen Nebenblättern. B in achselständigen, traubigen oder trugdoldigen oder gebüschelten Inflorescenzen, ♀ oder polygam-diöcisch. K mit krugförmiger Röhre (auch wohl als *Receptaculum*, die Lappen dann als freie Kelchblättchen bezeichnet), der Saum mit 4—5 eiförmig-3eckigen, aufrechten oder abstehenden, innen auf der Mitte gekielten, nach der Blüthezeit häufig abfallenden Lappen. C 4—5 oder 0, die Blättchen kappenförmig oder flach. A 4—5, mit meist sehr kurzen Filamenten. Discus

den Kelchgrund auskleidend, am Schlunde schwach ringförmig vorstehend. Ovarium frei, 3—4fächerig (in den ♂B rudimentär), mit an der Spitze mehr oder minder tief gespaltenem Griffel und 1eiigen Fächern. Steinfrucht kugelig bis oblong, saftig bis fast trocken, mit 2—4 (oder durch Abort 1) 1samigen, knochen- oder pergamentschaligen, an der Bauchseite undeutlich sich öffnenden oder nicht aufspringenden Steinen. Samen verkehrt-eiförmig, mit häutiger oder krustiger Testa, glatt oder auf dem Rücken mit mehr oder minder tiefer Furche, mit fleischigem Endosperm, die dünnen Cotyledonen des Embryo flach oder mit den Rändern zurückgebogen, das Würzelchen kurz. Ca. 60 vorzüglich in den gemäßigten Klimaten Europa's, Asien's und Amerika's heimische Arten. Die deutschen Arten lassen sich folgendermaassen gruppiren:

α. *Cervispina Dill.* Aeste gegenständig; ein Dorn an den diesjährigen Zweigen endständig, später gabelständig. Laubknospen beschuppt. B 4zählig, diöcisch. Griffel gespalten. Blätter gegenständig, sommergrün.

R. cathartica L. (Kreuzdorn, Nerprun purgatif, Buckthorn). 5 bis 1,75—2,50 Mtr. Höhe. Blätter gestielt, der zerstreut-behaarte Stiel 2- bis 3mal länger als die Nebenblätter, die ziemlich kahle, eiförmige oder fast elliptische, zugespitzte, am Grunde bisweilen schwach-herzförmige, kerbig-gesägte Spreite jederseits vom Mittelnerven mit meist 3 bogig-aufsteigenden Seitennerven. B grünlich, in sitzenden Trugdolden, ihr Stiel oft zerstreut-behaart. Kelchlappen breit-lanzettlich, spitz, an den ♂B zurückgeschlagen. Kronblätter sehr schmal, lineal-lanzettlich, die Staubgefäße nicht umfassend, kaum so lang als letztere. Griffel 4spaltig. Steinfrucht 2—6 Mm. im Durchmesser, der bleibenden convexen Kelchbasis aufsitzend, unreif durch Längsfurchen deutlich 4knöpfig und grün, reif kugelig und durch den kleinen Griffel kurz gespitzt, glatt, glänzend schwarz, das lockere, grünlich-braune Fruchtfleisch beim Trocknen stark einschrumpfend und die Frucht dann grob-netzrunzelig. Steinkörner 4 (oder durch Abort weniger), verkehrt-eiförmig, stumpf-1—3kantig, mit pergamentartiger Schale. Samen durch Biegung der Ränder nach rückwärts auf dem Rücken mit tiefer Längsfurche, die sich innen erweitert, aussen durch die fest aufeinanderliegenden, nur an beiden Enden knorpelig-wulstigen Ränder geschlossen ist, daher die Samen auf dem Querschnitte hufeisenförmig und die breiten, dünnen, bei der Keimung laubig über den Boden tretenden Keimblätter der Furche parallel gebogen. Gemein in Laubwäldern, Gebüsch und Hecken in fast ganz Europa (nicht im nördlichen Skandinavien und Russland, Griechenland, Südspanien und Portugal). Mai, Juni. — Abbild. Berg u. Schmidt, *Officin. Gew.* Taf. XVI e. Hayne, *Arzneigew.* V, Taf. 43. Nees v. Esenb. *Plantae medic.* tab. 360.

Droge: Fructus Rhamni catharticae s. Baccae spinæ cervinae, Ph. germ. 167; Cod. med. 69; Ph. belg. 80; Brit. ph. 270. Berg, *Waarenk.* 368. Flückig. *Pharm.* 600. Flückig. et Hanbury, *Pharm.* 157; *Hist. des Drogues* I. 304. — Präparate: Syrupus Rhamni catharticae, Ph. germ. 230; Ph. helv. suppl. 114; Cod. med. 467; Ph. belg. 251; Brit. ph. 313. Extractum R., Cod. med. 436. Succus R., Cod. med. 335; Ph. belg. 228; Brit. ph. 270.

Die zuerst süsslich, dann ekelhaft bitter schmeckenden, widerlich riechenden Früchte enthalten im Fruchtsafte Rhamnocathartin (Bitterstoff — Husem. Pflanzenst. 725) und Rhamnin (Xanthorhammin, Rhamnegin — Husem. 720). Letzteres wird durch Kochen mit verdünnten Mineralsäuren in Rhametin (Chrysorhammin — Husem. 722) und Rhamninzucker gespalten, von denen das erstere in den unreifen Früchten schon fertig gebildet vorkommt und das Färbvermögen derselben bedingt. Ausser in der Medicin werden die Kreuzdornfrüchte zur Darstellung des Saftgrün benutzt; sie bilden einen Theil der in den Handel kommenden, in der Färberei zu Schüttgelb verwendeten Gelbbeeren (deutsche und einzelne ungarische Sorten — siehe die folgenden Arten); vgl. Wiesner, Rohstoffe 756.

In dieselbe Unterfamilie gehören: *R. saxatilis* L. (*R. tinctorius* W. K.). 5 von höchstens 1 Mtr. Höhe, mit elliptischen oder lanzettlichen, klein gesägten Blättern, deren Stiel so lang als die Nebenblätter. Steinfrucht auf der bleibenden convexen Kelchbasis sitzend. Samen mit weit klaffender, ringsum knorpelig-gerandeter Furche. Sonnige, felsige Orte in Südeuropa (bis Baden, Württemberg, Baiern). Mai. Liefert einen Theil der ungarischen, wallachischen und levantinischen, sowie einen geringen Theil der französischen Gelbbeeren. — *R. infectoria* L. 5 bis 1,3 Mtr. Höhe, mit elliptischen oder rundlichen, klein gesägten Blättern, ihr Blattstiel meist von der Länge der Nebenblätter. Steinfrüchte auf der ganz flachen Kelchbasis sitzend. Same mit etwas klaffender Furche, deren Rand an beiden Enden stärker, in der Mitte nur schwach knorpelig-wulstig ist. Südeuropa (bis Istrien). Liefert hauptsächlich die französischen Gelbbeeren (Avignonkörner, Grana Lycii gallici), sowie einen Theil der levantinischen und wallachischen.

β. *Eurhamnus Koch.* Ohne Dornen. Aeste und sommergrüne Blätter wechselständig. B diöcisch. 4zählig. Griffel 3spaltig. — *R. alpina* L. und *R. pumila* L., beide in den Alpen.

γ. *Alaternus DC.* Ohne Dornen. Aeste und immergrüne, lederige Blätter wechselständig. B 5zählig, diöcisch (*R. Alaternus* L. Südeuropa) oder ♀. Griffel 2—3spaltig.

δ. *Frangula DC.* Ohne Dornen. Aeste und sommergrüne Blätter wechselständig (mitunter sehr genähert). Laubknospen ohne Knospenschuppen. B ♀, 5zählig. Griffel ungetheilt, mit kopfiger Narbe. Samen flach, linsenförmig-3eckig, die verhältnissmässig dicken Keimblätter nicht gebogen, beim Keimen in der Steinschale bleibend (vgl. bezüglich dieser Verhältnisse *R. cathartica*).

R. Frangula L. (*Frangula Alnus Mill.*, *F. vulgaris Rehb.*; Faulbaum, Pulverholz). 5 von 1,75—2,50 Mtr. Höhe, die jungen Triebe oberwärts sammt den Blüten- und Blattstielen behaart; die Rinde der jüngsten Aeste rothbraun, glänzend, mit quergestreckten, weissen Korkwarzen, diejenige älterer Aeste matt graubräunlich, später matt grau und fein längsrisbig, frisch innen gelb, trocken braungelb bis braun (der kurzfasrige Bruch der trockenen Rinde gelblich). Blätter elliptisch, meist kurz zugespitzt und ganzrandig, beiderseits von der Mittelrippe mit 6—8 schräg verlaufenden, parallelen Seitenerven. unterseits auf den Nerven behaart. Kelchlappen länglich, spitzlich, aufrecht, innen weisslich, aussen grünlichweiss. Kronblätter weisslich, länger als die Staubgefässe und dieselben kapuzenartig umfassend. Steinfrucht auf ganz flacher Kelchbasis, kugelig, zuerst roth, dann schwarz. Feuchte Gebüsche und Laubwälder, häufiger als *R. cathartica* und weiter nördlich gehend. Mai, Juni, einzeln noch später blühend. — Abbild. Berg u. Schmidt, Officin. Gew. Taf. XIX f. Hayne, Arzneigew. V, Taf. 44. Nees v. Esenb. *Plantae medicin. tab.* 361.

Droge: Cortex Frangulae, Ph. germ. 79; Ph. ross. 89; Nederl. A. 149; Ph. dan. 82; Ph. succ. 51. Berg, Waarenkunde 201; Atlas zur Waarenk. Taf. XL, Fig. 94. Flüchtig. Pharm. 429. — Präparate: Extractum Frangulae, Ph. ross. 133; Nederl. A. 133; Ph. succ. 75. Syrupus Frangulae, Nederl. A. 322.

Auf Querschnitten zeigt die Rinde unter dem Mikroskope eine verhältnissmässig starke Lage sehr regelmässiger Korkzellen mit rothem Inhalte. Unter derselben liegt ein Parenchym aus tangential-gestreckten, in den verbogenen Wänden etwas verdickten Zellen. Die dickwandigen Bastzellen liegen in meist quer-4seitigen Gruppen zu ziemlich regelmässigen Ringen geordnet im von 1—3reihigen Baststrahlen durchschnittenen Bastparenchym, das aus im Querschnitte fast quadratischen bis etwas quer-rectangulären, relativ dickwandigen Zellen besteht. Rhombische Krystalle von Kalkoxalat finden sich in den den Bastbündeln dicht anliegenden Zellen (ähnlich wie in Cortex Quercus, S. 499, Fig. 156), Drusen zahlreich im übrigen Bastparenchym. Die unangenehm bitter schmeckende, den Speichel und Wasser sofort gelb färbende Rinde enthält als gelben Farbstoff in den Parenchymzellen (auch der Markstrahlen) das Frangulin (Rhamnoxanthin — Husem. 723), ferner einen der Cathartinsäure ähnlichen, purgirend wirkenden Bestandtheil und Avornin (Glucosid). — Die Rinde von *R. cathartica* ist mehr rothbraun, stark glänzend, mit Korkwärzchen nur sparsam besetzt und im Bruche langfaserig; die Rinde von *Prunus Padus* ist frisch auf der Innenfläche weiss und besitzt runde, gelbbraune Korkwarzen.

R. rupestris Scop. (Südosteuropa, bis Kärnthen) besitzt ovale oder rundliche, stumpfe Blätter mit knorpelig-gerandeten Sägezähnen.

2. *Unterfamilie. Zizyphaeae.* Fruchtknoten ober- oder halb unterständig. Discus den Kelchgrund auskleidend. Steinfrucht trocken oder saftig, mit 1- bis 3fächerigem Steine.

2. *Zizyphus L.* ♂ oder ♀ mit oft niederliegenden oder rebenartigen, sehr häufig scharf-dornigen Zweigen und abwechselnden (häufig fast 2zeiligen), meist ledrigen, 3—5nervigen Blättern. B klein, grünlich, zu wenigen gebüschelt oder trugdoldig in den Blattachseln, ♂ oder selten polygam, 5zählig, die Staubgefässe von den Krönblättern (selten 0) kapuzenförmig eingeschlossen oder länger und überragend. Fruchtknoten dem Discus eingesenkt und am Grunde mit demselben verwachsen, 2-, selten 3—4fächerig, der Griffel oft bis zum Grunde 2—3spaltig. Steinfrucht fleischig, kugelig oder oblong, mit holzigem oder knochigem, 1—3fächerigem, 1—3samigem Steinkerne. Samen planconvex, mit dünner, zerbrechlicher Schale, ohne oder mit spärlichem Endosperm, oder dieses reichlich entwickelt. Embryo gross, mit dicken, fleischigen Cotyledonen und sehr kurzem Würzelchen. Ca. 50 Arten, die Mehrzahl in den Tropen Asien's und Amerika's. — *Z. vulgaris Lam.* (*Z. sativus Gaertn.*). Dorniger ♂ oder bis 6 Mtr. hoher ♀ mit hin und her gebogenen Zweigen und eiförmigen, stumpfen oder ausgerandeten, kerbigesägten, 3nervigen Blättern. Steinfrüchte eiförmig-länglich oder oblong, 2—3 Cmtr. lang, am kurzen Stiele vertieft genabelt, glänzend bräunlich-roth, mit süssem, schleimigem, weisslichem Fleische und ovalem, nach oben zugespitztem Steinkerne mit dicker, knochiger, runzeliger Schale und gewöhnlich nur 1 Samen. Orient, in den Mittelmeerländern (schon Südtirol, österreichische Küstenländer) der essbaren Früchte wegen cultivirt und verwildert. Juni bis August. Hayne, Arzneigew. X, Taf. 43. Nees v. Esenb. *Plantae medicin. tab.* 362. Die getrockneten, zuckerhaltigen Früchte waren früher allgemeiner officinell: Brustbeeren, *Jujubae*, Cod. med. 61; Ph. belg. 48. Berg, Waarenk. 435. Flüchtig. Pharm. 581. Flüchtig. et Hanbury, *Hist. des Drogues I.* 308. (*Massa et Pulpa de Jujubis*, Cod. med. 515, 328. *Species pectorales cum fructibus*, Ph. helv. suppl. 101.)

3. *Paliurus Juss.* ♀, ausgezeichnet durch die trockene, halbkugelige Frucht, deren oberer Rand von einem sehr breiten, kreisförmigen, ganzen oder gelappten, häutigen Flügel quer umsäumt ist. — *P. aculeatus Lam.* Südeuropa, bis Tirol und Krain.

140. Familie. Vitaceae (Ampelideae).¹

Kleine ♂ (Arten von *Leea*) oder meist ♀ mit knotig-gegliederten, runden, kantigen oder (bei *Cissus*-Arten und in Folge ausserordentlich starken Holzwachsthumes auf zwei gegenüberliegenden Seiten) zusammengedrückten bis selbst bandartigen, oft sehr saftreichen Zweigen, deren Holzkörper sich im Allgemeinen durch sehr weite Gefässe auszeichnet und welche (*Leea* und viele die brasilianischen Steppen bewohnende Arten von *Cissus* ausgenommen) mittelst blattgegenständiger Ranken hoch klettern. Blätter wechselständig, oft mit Nebenblättern, gestielt, der Stiel mit knotig-verdickter Basis gegen den Zweig gegliedert, die Spreite einfach oder oft eckig, handförmig-3—5lappig oder -blättrig, selten doppelt-gefiedert. B in selten axillären (*Cissus*-Arten), meist blattgegenständigen Rispen oder Doldenrispen, oft ein oder einzelne Zweige derselben in Ranken umgewandelt oder Mittelstufen zwischen Ranken und Inflorescenzzweigen bildend, die Deck- und Vorblätter klein, schuppig; bei der auf den malayischen Inseln heimischen Gattung *Pterisanthes* die B auf blattartigen Flügeln und zwar die gestielten ♂ am Rande, die sitzenden ♀ in maschenförmigen Areolen auf den Flächen. B meist klein und unansehnlich, häufig grünlich. ✕, 4zählig (*Cissus*), 5zählig (*Vitis*), oder 4—5zählig (*Ampelopsis*, *Pterisanthes*), ♂ oder (oft bei *Cissus*, selten bei *Vitis*) polygam oder (bei *Pterisanthes*) monöcisch. K klein, ganzrandig (und dann meist scheiben- oder napfförmig) oder schwach 4—5-(bisweilen auch 3—6-)zählig, in der Knospe offen, bei Vierzahl die Abschnitte orthogonal, bei Fünfzahl das unpaare Glied bei derselben Art bald vorne, bald hinten stehend. C 4—5, die in der Knospe eingefaltet-klappigen Blättchen frei (*Cissus*, *Ampelopsis*, *Pterisanthes*) oder an der Spitze zusammenhängend und beim Öffnen der B gemeinsam als Mützchen abfallend (*Vitis*) oder am Grunde unter sich und mit dem A röhrig verwachsen (*Leea*). A 4—5, epipetal, frei oder (bei *Leea*) am Grunde mit der C und unter sich der ganzen Länge nach zu einer kegel- oder krugförmigen oder fast kugeligen Röhre verwachsen, welche die kurzgestielten Antheren zwischen Lappen des Randes oder in der Röhre eingeschlossen trägt (wie bei den *Meliaceen*, S. 692) und deren Schlund bisweilen noch durch eine ringförmige Membran halb verschlossen ist; Filamente pfriemen- oder fadenförmig; Antheren intrors. Discus zwischen A und G scheiben-, ring- oder becherförmig, oft mit dem A abwechselnd gelappt oder drüsig, frei oder mit C und A oder G im unteren Theile verwachsen, manchmal 0. G (2), selten (3—6) [bei *Leea* regelmässig, bei den übrigen Gattungen ausnahmsweise], bei 2 Car-

¹ Eichl. Diagr. II. 373. Payer, Organ. 157, tab. 34. Pfeffer, Blütenentwicklung v. *Ampelopsis*; Jahrb. f. wissensch. Bot. VIII. 211. Benth. Hook. Gen. Pl. I. 386. DC. Prodr. I. 627. — Die umfangreiche Literatur über Wuchsverhältnisse, Rankenbildung etc., vorzüglich des Weinstockes, siehe bei Warming, Forgreningsforhold hos Fanerogamerne p. 82 (Note 2 auf S. 131 dieses Handb.). Ferner Eichl. Diagr. II. 375; Pedersen (S. 131, Note 2).

pellens dieselben bald median, bald transversal oder schräg stehend, der dem Discus bisweilen eingesenkte Fruchtknoten meist vollständig, in einzelnen Fällen unvollständig gefächert, jedes Fach mit 1 (Leea, selten bei *Cissus*-Arten) oder 2 collateralen, im Grunde aufrechten, ana- und apotropen Samenknoten; Griffel kurz oder 0; Narbe kopf- oder scheibenförmig oder schwach gelappt. Beere 1—6fächerig, die Fächer 1—2samig, doch oft die ganze Frucht durch Abort nur 1—2samig. Samen mit knochenartiger Schale, knorpeligem Endosperm und im Grunde desselben liegendem, kleinem Embryo mit ovalen Cotyledonen und sehr kurzem, nach unten gekehrtem Würzelchen. Circa 250 den Tropen und wärmeren gemäßigten Klimaten angehörende Arten; in Amerika ist die Familie schwächer, in Australien sehr spärlich vertreten. 30 Arten im Tertiär (meist Blätter), davon 19 zu *Cissus*, 11 zu *Vitis*; in letzterer Gattung von *V. teutonica* *Al. Br.* (Wetterau, Oeningen, Schlesien, Oesterreich) ausser Blättern auch die entbeerten Trauben und die Samen, von ein paar anderen Arten die Samen allein bekannt. Die Gattung *Cissites* findet sich mit nur 1 Art in der Kreide (Schimp. *Pal. végét.* III. 41).

1. *Vitis L.* (mit Einschluss von *Cissus L.* und *Ampelopsis Michx.*). Hoch klimmende ♂ mit einfachen und dann oft eckigen oder handförmig gelappten oder mit fingerförmig-3—5zähligen, selten (*Cissus*-Arten) gefiederten oder doppelt-gefiederten Blättern. Inflorescenzen rispig oder doldenrispig, blattgegen- oder (bei *Cissus*-Arten) sehr selten achselständig. B klein, ♀ oder polygam, 4zählig (*Cissus*), 5zählig (*Vitis*) oder 4—5zählig (*Ampelopsis*). Kronblätter frei (*Ampelopsis*, *Cissus*) oder an der Spitze müthenförmig zusammenhängend und gemeinsam abfallend (*Vitis*). Discus verschieden gestaltet oder 0. Staubgefäße frei, unterhalb des Discusrandes eingefügt. G (2), die Fächer 2eig. Beerenfächer 1—2samig. Ca. 230 meist tropische und subtropische Arten.

V. vinifera L. (Weinstock, Vigne, Grape Vine, Wijnstock, Vin).¹ ♂ bis 10 und mehr Meter Höhe (im wilden Zustande), die Stämme und älteren Aeste mit graubrauner, abblätternder, faserig zerreisender Borke, das sehr poröse Holz der jungen Zweige grün, das weisse Mark später braun. Zweige als Langtriebe („Lotten“ der Weinbauer) und Kurztriebe („Geizen“) entwickelt, die Langtriebe nach 2 grundständigen Niederblättern bis gegen 40 2zeilig abwechselnde, je einen Kurztrieb in der Achsel producirende Laubblätter so tragend, dass die untersten 3—5 Blätter keine Ranken gegenüber haben, dann aber je 2 rankentragende Knoten (oder an blühenden Trieben statt der unteren Ranken Blütenstände) mit einem rankenlosen wechseln, wobei Ausnahmen bisweilen vorkommen. Ranken gewöhnlich einmal gegabelt, unter der Gabelung mit einem schuppenförmigen Blättchen, dem Deckblatte des unteren und etwas längeren Rankenzweiges (welches 2 nebenblattartige Seitentheile und einen gewöhnlich nur als Spitzchen vor-

¹ L. v. Babo, *Der Weinstock u. seine Varietäten*. 8°. Frankfurt a. M. 1857. v. Babo u. Metzger, *Die Wein- und Tafeltrauben der deutsch. Weinberge und Gärten*; mit Atlas von 72 col. Foliotaf. Stuttgart 1851. H. u. R. Goethe, *Atlas der für d. Weinbau Deutschland's u. Oesterreich's werthvollsten Traubensorten*, mit 30 Foliotaf. Wien 1876. H. Goethe, *Ampelographisches Wörterbuch*. 8°. Wien 1876. Planchon, *Les vignes américaines*. Montpellier et Paris 1875.

ragenden schmaleren Mitteltheil zeigt, letzteren sich aber bisweilen als kleine grüne Spreite entwickeln lässt, während sich in anderen Fällen das ganze Deckblatt zu einem Laubblatte ausbildet). Die Ranken sind deshalb Zweige, die sich oft auch in die ebenfalls blattgegenständigen Blütenrispen umwandeln, deren morphologische Deutung aber eine sehr verschiedenartige ist: als Sympodium mit den Ranken als durch Uebergipfelung zur Seite gedrängten Endigungen der Sympodialglieder wird der Rebenzweig von Al. Brunn, Röper, Wigand, Wydler, Eichler u. A. betrachtet, während Nägeli, Schwendener, Pedersen (und Warming für *Ampelopsis*) sie auf Grund der Entwicklungsgeschichte für einen extraaxillären, deckblattlosen Zweig erklären, der am monopodialen Stengel sofort die ihm künftig zukommende Stellung einnimmt; nach Warming (für *Vitis*) und Prillieux findet eine ungleiche Gabelung der Axenspitze statt, wobei der stärkere Theil die Rebe fortsetzt, der schwächere die Ranke bildet etc. (Weiteres in der S. 732, Note 1 gegebenen Literatur). Blätter lang-gestielt, im Umriss rundlich-herzförmig, handförmig-buchtig-3—5lappig mit entsprechenden, handförmig vom Blattgrunde aus verlaufenden Hauptnerven, ungleich und grob gesägt, die Unterseite kahl oder behaart bis dicht filzig oder wollig. Nebenblätter eiförmig, hinaufhängig. Inflorescenzen aufrecht. B gelblichgrün, bei den cultivirten Formen ♂. Beere kugelig bis oval oder oblong, übrigens bei den Culturformen in Grösse, Form und Farbe ausserordentlich variirend. Im Oriente (wahrscheinlich in Transkaukasien und Armenien) heimisch, seit vorhistorischen Zeiten cultivirt, jetzt in mehreren Tausenden Spielarten (darunter bemerkenswerth var. *apyrena* L.: Beere sehr klein, schwarzblau, ohne Samen, die „Korinthen“ liefernd; vorzüglich auf den jonischen Inseln und in Morea gebaut) verbreitet und in den weinbauenden Ländern vielfach verwildert: Südspanien (Waldschluchten der Sierra Morena, bisweilen starke, baumartige Stämme bildend und hoch in die benachbarten Bäume kletternd), Donauthal von Wien bis in das Bannat, Siebenbürgen, am Bodensee zwischen Goldbach und Sipplingen, Rheinthal bei Mannheim, Schweetzingen, Rastatt, Neuenburg etc. (var. *silvestris* Döll., *V. silvestris* Gmel., mit weniger zahlreichen und weniger entwickelten Ranken, kleineren Blättern, polygam-diöcischen B, kürzeren Staubfäden und kleineren Beeren; letztere z. Th. nur so gross wie Ligusterbeeren und sauer, z. Th. aber auch gross und manchmal vortrefflich schmeckend). Aussaat der Samen einer Sorte liefert viele verschiedene Sorten, von denen in der Regel nur einige Stöcke brauchbar sind; Sämlinge von Kreuzungen verschiedener Sorten ergeben das gleiche Resultat. Es ist wahrscheinlich, dass der europäische Weinstock keine homogene Art, sondern aus der Vermischung mehrerer verwandter westasiatischer Arten hervorgegangen ist (doch wohl nicht der nordamerikanischen *V. vulpina* L. und *V. Labrusca* L., wie Regel glauben möchte, wohingegen vorzügliche Erfolge durch Kreuzung von letzterer Art mit unserer Rebe erzielt worden sind; — vgl. u. A. Focke, in Oesterr. bot. Zeitschr. 1876, S. 46; Pflanzen-Mischlinge S. 100). — Juni, Juli.

Abbild. Berg u. Schmidt, Officin. Gew. Taf. XVIII a. Hayne. Arzneigewächse X, Taf. 40. Nees v. Esenb. *Plantae medic.* tab. 360, 369 (vgl. S. 733, Note 1).

Die Benutzung der zuckerreichen rohen Beeren als Tafeltrauben (auch arzneilich zur „Traubencur“), sowie zum Keltern des Weines in seinen zahl-

reichen Sorten, dann getrocknet als Rosinen, resp. „Korinthen“ (s. oben), ist bekannt. Arzneilich werden die trockenen Beeren wohl nur selten noch angewendet (*Uvae Passae* s. *Passulae*, Ph. helv. 154; Cod. med. 82; Ph. belg. 64; Brit. ph. 362; Ph. succ. 92; Ph. U. S. 54. Berg, Waarenk. 427. Flückig. and Hanbury. Pharm. 159; Hist. d. Drogues I. 309 — Rosinen als *Passulae majores*, Korinthen als *P. minores* — *Fructus Vitis senatus*, Ph. dan. 125. *Species pectorales cum fructibus*, Ph. helv. suppl. 101); dagegen sind Wein und seine Präparate wichtig. Aufgeführt werden hauptsächlich: *Vinum generosum album (et rubrum)*, Ph. germ. 378; Ph. ross. 460; Ph. helv. 153; Nederl. A. 370; Ph. succ. 246. *V. Xerense*, Ph. germ. 378; Ph. U. S. 54. *V. portense*, Ph. U. S. 54. *V. malacense*, Ph. ross. 487; Ph. helv. 154. — *Vinum aromaticum*, Ph. germ. 379; Cod. med. 397; Ph. belg. 286. *V. camphoratum*, Ph. germ. 379. *V. Chinae*, Ph. germ. 379; Cod. med. 395; Ph. belg. 285. *V. Colchici*, Ph. germ. 380; Ph. austr. 218; Ph. lung. 487; Ph. ross. 462; Ph. helv. 154; Nederl. A. 371; Ph. belg. 288; Brit. ph. 367; Ph. dan. 293; Ph. U. S. 336. *V. Ipecacuanhae*, Ph. germ. 380; Ph. ross. 461; Cod. med. 683; Ph. belg. 287; Nederl. A. 371; Brit. ph. 368; Ph. dan. 293; Ph. succ. 247; Ph. U. S. 337. *V. Pepsini*, Ph. germ. 380. *V. stibiatum* s. *Stibio-Kali-tartarici*, Ph. germ. 381; Ph. austr. 219; Ph. ross. 462; Ph. helv. 155; Cod. med. 369, 683; Ph. belg. 286; Nederl. A. 373; Ph. dan. 294; Ph. succ. 247; Ph. U. S. 336. *V. Aloës*, Brit. ph. 366; Ph. U. S. 335. *V. antimoniale*, Cod. med. 683; Ph. belg. 286; Brit. ph. 366. *V. Aurantii*, Brit. ph. 367; Ph. belg. 285, 287. *V. Ferri* s. *ferratum*, Ph. belg. 287; Brit. ph. 367. *V. Opii*, Cod. med. 367; Ph. belg. 287; Nederl. A. 372; Brit. ph. 368; Ph. succ. 248; Ph. U. S. 337. *V. Rhei*, Ph. belg. 288; Brit. ph. 368; Ph. dan. 294; Ph. succ. 247; Ph. U. S. 338. Etc. etc. — *Electuarium Theriaca*, *Liquor seriparus*, *Tinctura Opii crocata* et *T. Rhei vinosa*, Ph. germ. 89, 218, 352, 355.

V. Labrusca *L.* Blätter herzförmig, schwach 3lappig oder eckig, entfernt stachelspitzig-gezähnt, unterseits sammt Blatt- und Blüthenstielen und Ranken grau- oder rostfarben-filzig. B polygam-diöeisch. Traube mit wenigen Beeren von starkem Muskatellergeschmack. Nordamerika. Bei uns zu Lauben- und Mauerbekleidungen, in der Heimath neuerdings (mit unserem Weinstock gekreuzt) als Weinpflanze gebaut. — *V. quinquefolia* *Much.* (*Hedera* *L.*, *Ampelopsis* *R. et Sch.*, *Vitis hederacea* *Willd.*, *Amp. hed. Michx.*, wilder Wein). Bis 13 Mtr. hoher b. Blätter (im Herbst dunkelroth gefärbt) 3—5zählig, die Blättchen gestielt, eiförmig bis oblong, zugespitzt, grob-stachelspitzig-gesägt. Nordamerika; bei uns als Lauben- und Mauerbekleidung.

22. Ordnung. Tricoceae.

B monöcisch oder diöcisch, sehr selten polygam und nur gelegentlich ♂, meist mit einfachem P, selten mit $K + C$, manchmal völlig nackt, die Blüthenhüllen fast stets unterständig, frei- oder verwachsenblättrig, in der Zahl der Blätter zwischen $2 - 5 + 5$ und mehr schwankend. A $1 - \infty$, die Glieder frei oder verwachsen, bisweilen verzweigt. G (3), seltener (1—2) oder (4—20), vollständig gefächert, jedes Fach mit 1 oder 2 Samenknospen im Innenwinkel, bei der Reife sich elastisch von der bleibenden Mittelsäule ablösend. Samen mit Endosperm. — Die Familien der Tricoceae zeigen nur durch

die Gesammtheit der gegebenen, namentlich die Euphorbiaceen treffenden Merkmale einen eigenartigen Charakter, während sie im Einzelnen keine festen und durchgreifenden Unterschiede den voraufgehenden Ordnungen gegenüber zeigen, unter denen sie sich durch die mit $K + C$ versehenen Formen am nächsten den Rhamnaceen und Celastrineen anschliessen, mit welch' letzteren Baillon sogar die Buxaceen vereinigt, während er die Callitrichaceen (und auch die Chailletiaceen) unter die Euphorbiaceen stellt, von denen sie allerdings nur wenig verschieden sind. Bentham vereinigt mit den Euphorbiaceen die Antidesmeen, Sepaceen und Buxaceen, sowie die auch von Baillon ihnen zugerechnete, bisweilen als anomale Gattung der Rhamnaceen, bisweilen (DC. Prodr. XVI, sect. 1) als eigene Familie betrachtete Gattung *Daphniphyllum*. Von den folgenden Ordnungen unterscheiden sich die Tricoccae durch die fast stets unterständigen Blütenhüllen.

I. Samenknospen epitrop und hängend.

1. Frucht allermeist kapselartig und ihre 3 gewöhnlich 2klappig sich öffnenden Fächer sich elastisch von einer bleibenden Mittelsäule ablösend. Landpflanzen: Euphorbiaceae.
2. Fruchtknoten 2fächerig, jedes Fach durch eine falsche Scheidewand in 2 eineiige Klausen getheilt, die Klausen sich bei der Reife als 4 Nüsschen ohne bleibende Mittelsäule trennend. Wasserpflanzen: Callitrichaceae.

II. Samenknospen apotrop.

1. Samenknospen hängend: Buxaceae (und Stylocereae).
2. Samenknospen vom Fachgrunde aufsteigend. Kleine ♂ von haideartigem Aussehen: Empetraceae.

141. Familie. Euphorbiaceae.¹

♂, ♂, Halbsträucher oder ☉ oder 2 Kräuter von sehr verschiedenem Habitus, häufig mit scharfem, giftigem Milchsafte. Blätter wechsel- oder selten gegen- oder quirlständig, fast immer einfach, selten 3zählig, fieder- oder handnervig, häufig mit Nebenblättern. Inflorescenzen äusserst mannigfaltig, axillär, selten extraaxillär oder terminal, die Partialinflorescenzen bisweilen von einem besonderen Involucrum eingeschlossen (wie z. B. das sogenannte Cyathium bei *Euphorbia*). B ✖, monöcisch oder diöcisch, von äusserst verschiedenem Baue und ♂ und ♀ bisweilen verschieden (Fig. 173 B, C), die ♂ mit oder ohne Pistillrudiment, die ♀ sehr selten mit Staminodien (*Mercurialis*, wo dieselben indessen von Baillon als *Discus* gedeutet werden); die ♂ B in den einfachsten Fällen auf 1 nacktes Staubgefäss (*Euphorbia*,

¹ Eichl. Diagr. II. 385. Payer, Organ. 521, tab. 107, 108, 110. Baillon, Hist. V. 105. Baillon, Étude générale du groupe des Euphorbiacées, 8°, mit 27 Taf. Paris 1858. Klotzsch, Linné's natürl. Pflanzenklasse Tricoccae; Abhandl. d. Berliner Akad. 1859. J. Müller, Euphorbiaceae; vorläufige Mittheilungen aus dem für De Candolle's Prodr. bestimmten Manuscripte über diese Familie. Linnaea XXXII. 1—126. J. Müller et Boissier, Euphorbiaceae, in DC. Prodr. XV. sect. 2. J. Müller, in Martins' Flora Brasil. fasc. 61 u. 64, mit 104 Taf. Bentham, Notes on Euphorbiaceae; Journ. of the Linn. Soc. London, Bot. XVII. 185—267; enthält Notizen (Geschichte, Nomenclatur, Systematik u. geograph. Verbreitung) für d. Bearbeitung d. Familie in Benth. Hook. Gen. I. 239. Poisson, Du siège des matières colorées dans la graine. II. (Euphorbiaceae). Bull. de la soc. bot. de France XXV. 47 (vgl. S. 448, Note 2). Siehe weiter S. 738 f., Note 1

Pedilanthus), die ♀ auf 1 nacktes Carpell (Eremocarpus) reducirt, oder die B nackt, aber mit A 2, resp. G (3) [Adenopeltis], meistens die B mit einfachem Perigon (ca. $\frac{3}{4}$ aller Arten — S. 205, Fig. 86), seltener mit K + C (Fig. 173 B). P bei den ♂ B sehr selten nur A 1 einschliessend (Anthostema, Fig. 171 B), meist mit A 2—∞, in der Regel unverständlich, selten durch Ausbreitung des Receptaculum perigyn oder periandrisch (das Gleiche auch von C geltend, wo solche vorhanden), typisch 3—5zählig (bisweilen in ♂ und ♀ B verschieden — Ricinus), frei- (Ricinus) oder meistens verwachsenblättrig, mit gleichen oder ungleich grossen Segmenten, in der Knospe offen, klappig oder dachig. Bei Anwesenheit von K + C der K sich dem P analog verhaltend, die C bisweilen nur in ♂ B vollkommen (Fig. 173 B), meist frei-, sehr selten (Jatropha-Arten) verwachsenblättrig, mit dem K meist gleichzählig und alternirend (doch bei Garcia bei 2lappigem Kelche C 4 + 4 oder C 5 + 5 vorkommend), in der Knospe dieselben Deckungen zeigend oder selten auch gedreht. Discus sehr häufig entwickelt, doch von äusserst wechselnder Gestalt, in den ♂ B meist ausserhalb (Fig. 173 D, d), selten (bei Manihot z. B.) innerhalb der Staubgefässe, in den ♀ B hypogyn. A 1—∞ (siehe oben), die Filamente frei (Mercurialis, Croton, Ricinus, bei letzterer Gattung jedoch verzweigt — S. 204 u. Fig. 86) oder in verschiedener Weise (häufig zu einer Säule) verwachsen; Antheren (bisweilen von sehr eigenthümlicher Gestalt — vgl. Acalypha, S. 201, Fig. 82 e) intrors oder (namentlich bei Verwachsungen) extrors mit 2 Längsspalten oder selten nur mit 1, oder mit oblongen Poren (Poranthera) sich öffnend. G sehr selten nur aus 1 Carpellblatte gebildet (Eremocarpus, Crotonopsis), meist (3), seltener aus 2—∞ Carpellen syncarp (2 manchmal bei Mercurialis, 6—9 bei Hippomane, 10—20 bei Hura), der Zahl der Carpiden entsprechend vollständig gefächert, jedes Fach mit 1 (seltener 2 collateralen — Brideliaceae, Phyllanthaceae, Calletiaceae — siehe die Tabelle S. 738) aus der Spitze des Innenwinkels herabhängenden, ana- und epitropen Samenknope, deren Mikropyle meistens von einer eigenthümlichen, aus der Placenta entspringenden Gewebewucherung, dem sogenannten „Obturator“ (nach Baillon und Payer aus einer zweiten oberen, aber abortirenden Samenknope hervorgehend), deckelartig bedeckt wird. Griffel verschieden, meist kurz und in so viele (oft wieder gespaltene) Aeste getheilt, als Ovarfächer vorhanden (Fig. 173 C). Frucht verschieden, gewöhnlich eine 3fächerige Kapsel mit elastisch von einer bleibenden Mittelsäule sich ablösenden, meist 2klappigen Fächern (Fig. 172 E, 173 E). Samen gewöhnlich mit Caruncula, mit mehr oder weniger entwickeltem Endosperm und verschieden ausgebildetem Embryo. — Ca. 3500 Arten in fast 200 Gattungen, die grosse Mehrzahl die Tropen bewohnend. Von Blattresten des Tertiär werden 12 Arten als Euphorbiaceen betrachtet; 7 als Euphorbiophyllum beschrieben, die anderen den noch lebenden Gattungen Adenopeltis, Homalanthus, Baloghia, Cluytia und Phyllanthus zugezählt (Schimp. Pal. végét. III. 290). Die Familie lässt sich nach J. Müller (l. c. 189) in folgender Weise gliedern:

I. Euphorbiaceae platylobae. Cotyledonen flach, fast von der Breite des Endosperms und doppelt bis mehrfach so breit als das Würzelchen (Fig. 173 G).

A. Fruchtknotenfächer mit 1 Samenknope.

a. Staubgefässe in der Knospe aufrecht.

* Involucrum der Partialinflorescenzen ♂ und ♀ B einschliessend.

1. *Unterfamilie. Euphorbieae.* Involucrum (Cyathium) kelchförmig, verwachsenblättrig. B fast durchgängig ohne Perigon. ♂ B mit A 1 (Euphorbia, Anthostema).
 2. *Unterfamilie. Dalechampieae.* Involucrum 2blättrig. B mit in der Knospe klappigem P. ♂ B mit A ∞. (Nur die Gattung Dalechampia.)
 - ** Involucrum (wenn überhaupt vorhanden) nur ♂ oder nur ♀ B einschliessend.
 3. *Unterfamilie. Hippomaneae.* Glieder des P resp. des K der ♂ B in der Knospe dachig (Cluytia, Manihot, Jatropha, Stillingia, Hippomane, Hura).
 4. *Unterfamilie. Acalypheae.* Glieder des P resp. des K der ♂ B in der Knospe klappig (Hevea, Aleurites, Crozophora, Acalypha, Mercurialis, Alchornea, Mallotus, Ricinus).
 - b. Staubgefässe in der Knospe mit den Filamenten scharf einwärts umgebogen.
 5. *Unterfamilie. Crotoneae* (Croton, Crotonopsis, Eremocarpus).
 - B. Fruchtknotenfächer mit 2 Samenknospen.
 6. *Unterfamilie. Brideliaceae.* K der ♂ B in der Knospe klappig (C vorhanden, — nur wenige Gattungen; Bridelia, Cleistanthus).
 7. *Unterfamilie. Phyllanthaceae.* K der ♂ B in der Knospe dachig (C vorhanden oder 0, — Phyllanthus, Antidesma, Putranjiva etc.).
- II. Euphorbiaceae stenolobeae.** Cotyledonen halbcylindrisch, schmal, viel schmaler als das Endosperm und nur so breit oder kaum breiter als das Würzelchen. Nur wenige, sämtlich australische Arten.
- A. Fruchtknotenfächer mit 1 Samenknospe.
 8. *Unterfamilie. Ampereae.* K der ♂ B in der Knospe klappig (Amperea).
 9. *Unterfamilie. Ricinocarpeae.* K der ♂ B dachig (Ricinocarpus, Beyeria).
 - B. Fruchtknotenfächer mit 2 Samenknospen.
 10. *Unterfamilie. Caletieae.* K der ♂ B in der Knospe dachig (Caletia, Poranthera).

Von diesen Unterfamilien werden hier nur diejenigen specieller behandelt, welche arzneilich wichtige oder sonst besonders bemerkenswerthe Arten enthalten.

1. *Unterfamilie. Euphorbieae.* B monöcisch (sehr selten diöcisch), in der Regel nackt und die ♂ auf A 1, die ♀ auf G (3) reducirt, selten die ♂ B mit einem kleinen 3lappigen oder gezähnelten, häutigen P (Anthostema — Fig. 171 B), etwas häufiger die ♀ B mit 3lappigem oder bis auf einen schmalen Saum unterhalb des G verkümmertem P (Euphorbia-Arten); viele ♂ B mit 1 meist centralen ♀ B gemeinsam in einer kelchartigen, verwachsenblättrigen, glockig-becherförmigen, meist 5-(selten 4—8)-zähligen Hülle (Involucrum) stehend und so eine kleine Partialinflorescenz, das „Cyathium“, bildend (Fig. 172 B—D).¹ Filament des Staubgefässes der ♂ B mit dem Blütenstiele derselben articulirt (Fig. 172 C); Anthere 2knöpfig, mit eiförmig-kugeligen Hälften, extrors mit Längsspalten sich öffnend. G (3), mit mehr oder weniger stark mit dem Rücken vorspringenden Carpellu (3knöpfig), 3fächerig, die Fächer 1eiig. Kapsel 3fächerig, 3knöpfig (Fig. 172 D),

¹ Aus der ziemlich umfangreichen Literatur über die Frage, ob das Cyathium von Euphorbia eine ♀ Einzelblüthe oder ein monöcischer Blütenstand sei, hier nur einige der wichtigsten Abhandlungen (siehe auch S. 736, Note 1), in denen weitere Literatur gegeben: Roepert, Enumeratio Euphorbiarum Germaniae et Pannoniae. 4^o. Göttingen 1824. Budde, De Euphorbiae helioscopiae floris evolutione. 8^o. Bonn 1864. Warming, Er Koppes hos Vortemaelken (Euphorbia) en Blomst eller en Blomsterstand? Videnskabel. Meddelelser, Kopenhagen 1871, mit 3 Taf. Warming, Ueber pollenbildende Phylome und Caulome; Hanstein's Bot. Abhandl. II.

die Fächer sich elastisch von der bleibenden Mittelsäule lösend (die Samen dabei fortschleudernd). Samen mit krustiger Testa und geradem Embryo mit planconvexen Cotyledonen.

Ausser der grossen Gattung *Euphorbia* gehören hierher nur noch die Gattungen *Pedilanthus* und *Anthostema*. Letztere (2 afrikanische ♂ enthaltend) ist durch das Involucrum der ♂ B (Fig. 171 B) bereits charakterisirt. *Pedilanthus* (14 tropisch-amerikanische ♂) zeichnet sich durch ein \uparrow Involucrum aus, dessen 2 vordere Lappen bedeutend vergrössert sind, während die sammt ihren Drüsen zusammengeschobenen und kleineren hinteren 3 durch ein pantoffelförmiges Anhängsel gestützt werden, wodurch das ganze Involucrum eine 2lippige Gestalt erhält.

1. *Euphorbia* L. (Wolfsmilch). Pflanzen von sehr verschiedenem Habitus, \odot oder 2 Kräuter oder ♂ oder ♂ , bisweilen cactusartig und dornig (Fig. 172 A), alle reich an weissem (selten gelbem oder farblosem) Milchsaft. Blätter wechsel- oder gegen-, selten quirlständig, bisweilen sehr klein oder 0 (Fig. 172 A); Nebenblätter seitlich, von sehr verschiedener Gestalt, oft auf Drüsen reducirt, bisweilen in Dornen umgewandelt (Fig. 173 A) oder auch 0. Inflorescenzen fast stets terminal, meist in 2—5- oder auch ∞ strahligen Dolden mit dichasischen (*E. Peplus*, *E. exigua*, *E. platyphylla*) oder auch zuerst trichasischen Zweigen (*E. helioscopia*), manchmal die letzteren schliesslich in Wickeln ausgehend (*E. Lathyris*), bisweilen auch die Blütenstände mehr oder weniger reducirt (Fig. 172 A) bis kopfig etc.; Vorblätter, resp. Deckblätter der Inflorescenz Zweige zu 2 oder mehreren quirlig, von verschiedener Ausbildung, bei den deutschen Arten stets laubartig, aber häufig in der Form von den Laubblättern verschieden, bei tropischen Arten (z. B. *E. splendens*) bisweilen petaloid. Inflorescenz Zweige an ihrer Spitze je ein „Cyathium“ als Partialinflorescenz tragend (Diagramm Fig. 171 A). Dasselbe besteht aus einem \times , glockigen, kreiselförmigen oder halbkugeligen Involucrum aus 5 (selten 4—8) verwachsenen Blättern, mit 5-(oder 4—8-)lappigem Saume und in jeder Bucht (*E. fulgens*, *E. resinifera* — Fig. 172 B) oder häufig nur in 4 (oder durch Abort in

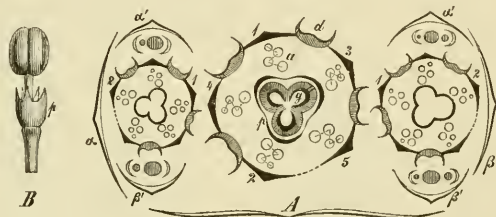

Fig. 171. A Grundriss eines Dichasialzweiges von *Euphorbia Peplus*, nach Eichler; $\alpha\beta$, $\alpha'\beta'$ Vorblätter; 1—5 die Involucralblätter in genetischer Folge, d Drüsen in den Buchten des Involucrums; a ♂ Blüten; g ♀ Blüte (das dreilappige Perigon p um dieselbe ist nach solchen exotischen Arten ergänzt, bei denen es deutlich entwickelt ist. — B ♂ Blüte von *Anthostema*, nach Baillon; p Perigon.

Heft 2. Warming, Forgreningsforhold (S. 131, Note 2), pag. 106. Schmitz, Zur Deutung d. *Euphorbia*-Blüte; Flora 1871. J. Müller, Bestätigung der R. Brown'schen Ansicht über d. Cyathium d. Euphorbien; Flora 1872, S. 65. Hieronymus, Einige Bemerkungen über d. Bau von *Euphorbia*; Bot. Zeit. 1872, S. 169. Celskovsky, Noch ein Versuch zur Deutung der Euphorbien-Blüthen; Flora 1872, S. 153. Pedersen, Sur le développement du cyathium de l'Euphorbe; Botan. Tidsskrift, Kopenhagen 1873, p. 157, tab. II. — Boissier, Icones Euphorbiarum. Fol., mit 102 Taf. Paris 1856.

nur 1—3) Buchten je eine dicke, fleischige, meist horizontale oder nach auswärts geneigte, flache oder concave, oblonge oder aussen abgestutzte oder ausgerandete bis halbmondförmige oder 2hörnige, verschieden gefärbte Drüse (Fig. 171 *A: d*), welche mitunter die Involucrallappen an Grösse bedeutend übertrifft und oft noch durch ein unter ihr entspringendes blumenblattartiges, verschieden gestaltetes Anhängsel gestützt wird. Im Inneren des Involucrums steht vor jedem Saumlappen eine Gruppe von 2—12 (selten nur 1) in centrifugalem Zickzack wickelig angeordneter, meist bis zum Grunde getrennter, bisweilen aber auch (z. B. bei der *E. insulana* Brasilien's) durch ein kurzes Sympodium verbundener ♂B (Fig. 171 *A: a*), jede aus 1 nackten Staubgefässe gebildet, dessen Filament gegen den (bei einigen südamerikanischen Arten behaarten) Blütenstiel gegliedert ist (Fig. 172 *C*). Zwischen den Gruppen ♂B (mit ihnen alternierend) befinden sich eben so viele (5) Gruppen von sehr verschieden gestalteten, häufig wimperig-zerschlitzen oder bis auf den Grund in 2 Segmente getheilten, trichomatischen Deckblattschuppen (Fig. 172 *C*, im Diagramm Fig. 171 *A* nicht gezeichnet), welche zu den benachbarten ♂B gehören und aus den Bracteen je zweier benachbarter Blütenwickel verwachsen sind, bisweilen auch (*E. insulana*) als grosse, zerschlitze Schuppe im Rücken der zu ihnen gehörigen Blüthengruppe stehen, während bei der australischen *E. paucifolia* die normale Stellung beobachtet wird, nämlich völlig gesonderte und je 1 ♂B in der Achsel tragende Schuppen. ♀B im Centrum jedes Cyathiums einzeln (bisweilen aber die ersten Cyathien der Inflorescenz durch Verkümmern der ♀B rein ♂ — Fig. 172 *B, C*; der Höcker im Grunde von *C* ist das Pistillrudiment — die letzten durch Abort der ♂B rein ♀), lang gestielt, der Stiel nach aussen überneigend (Fig. 172 *D* — bei den mit nur 4 Involucraldrüsen versehenen Arten stets durch die drüsenlose Bucht); P unterhalb des G ⁽³⁾ meist 0 (z. B. bei *E. Lathyris*) oder durch einen schwachen Saum angedeutet (*E. Peplus*), oder (bei manchen exotischen Arten: *E. papillosa*, *E. stenophylla* u. a.) deutlich entwickelt und mit 3 den Ovarfächern gegenüberstehenden Lappen (Fig. 171 *A: p*) oder 6lappig (nur bei *E. paucifolia*, s. oben); die 3 2spaltigen Griffel getrennt oder mehr oder weniger verwachsen. Samen mit oder ohne Caruncula. Ca. 700 über die ganze Erde zerstreute Arten, die meisten in wärmeren Klimaten.

Das Cyathium von *Euphorbia* bildet nach der älteren Linné'schen (jetzt z. B. noch von Baillon vertretenen) Ansicht eine einzige ♀B mit A ∞ (nach Baillon dedoublierten A 5) und G ⁽³⁾. R. Brown war der Erste, der nachdrücklich das Cyathium als monöcische Inflorescenz erklärte (Verm. bot. Schriften, deutsche Ausgabe, I. 56) und diese Auffassung wird jetzt von der Mehrzahl der Botaniker getheilt. Für sie spricht (ausser dem Verhalten aller übrigen Igeschlechtigen Euphorbiaceen) neben teratologischen Erscheinungen die Entwicklungsgeschichte und der Umstand, dass das Staubgefäss mit seinem Stiele articulirt ist, sowie bei der verwandten Gattung *Anthostema* bei beiden Geschlechtern, bei manchen Euphorbien unter dem Fruchtknoten ein deutliches Perigon angetroffen wird.

Die deutschen Arten lassen sich nach dem Baue des Involucrums, der Kapsel und Samen in folgende Gruppen bringen:

I. Drüsen des Involucrums rundlich oder quer-oval, ganzrandig.

A. Samen grubig: *E. helioscopia* L. (Hayne, Arzneigew. II, Taf. 20).

B. Samen glatt.

1. Kapsel warzig: *E. dulcis* Jacq., *E. palustris* L. (Hayne, a. a. O. Taf. 23), *E. verrucosa* Lam., *E. platyphyllos* L. etc.

2. Kapsel glatt oder nur fein punktiert: *E. Gerardiana* Jacq.

II. Drüsen des Involucrum halbmondförmig oder 2hörig.

A. Samen glatt: *E. Esula* L. (Hayne, a. a. O. Taf. 21), *E. Cyparissias* L. (Hayne, a. a. O. Taf. 22), *E. lucida* W. K. etc.

B. Samen runzelig, knotig oder grubig: *E. Peplus* L., *E. exigua* L., *E. falcata* L., *E. Lathyris* L. Letztere Art ist durch die länglich-linealischen, kreuzweise gegenständigen Blätter am dicken, aufrechten, meist einfachen, blaugrau-bereiften Stengel leicht von allen anderen Arten unterscheidbar. Ihre Samen waren früher als *Semina Cataputiae minoris* als Brechmittel gebräuchlich (Cod. med. 52. Berg, Waarenk. 467. Nees v. Esenb. *Plantae medicin.* tab. 137. *Oleum Euphorbii*, Cod. med. 338).

In der Ph. U. S. 58 werden noch *E. corollata* L. und *E. Ipecacuanha* L. als officinell aufgeführt, beide in den östlichen Vereinigten Staaten heimisch, 2, von beiden die stark brechenenerregenden Wurzeln (*Radix Euphorbiae corollatae* und *Radix Ipecacuanhae spuriae albae*) benutzt.

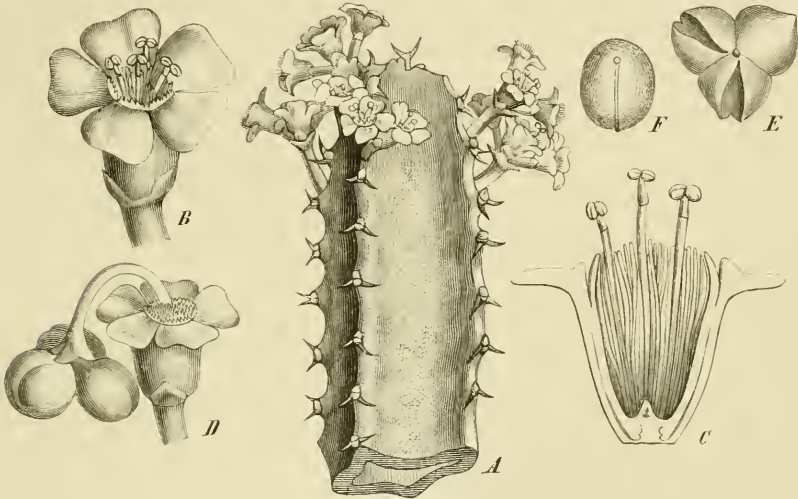

Fig. 172. *Euphorbia resinifera* Berg. A Blühende Astspitze, nat. Gr. — B ♂ Cyathium, vergr. — C ♂ Cyathium im Längsschnitte. — D Fruchtrtragendes Cyathium, vergr. — E Kapsel im Aufspringen begriffen, Scheitelansicht, doppelte Gr. — F Same von der Bauchseite gesehen, Vergr. ca. 4. — Nach Berg u. Schmidt.

Die habituell eigenthümlichste, aber auch am wenigsten genau bekannte Section der Gattung ist *Diacanthium* Boiss. (DC. Prodr. XV. Sect. 2, pag. 78), welche die cactusartigen Formen umfasst: Tropische oder subtropische, kahle ♂ oder ♀, selten Kräuter, mit fleischigen, meist kantigen Aesten. Blätter zerstreut, ganzrandig, oft auf kleine, bald abfallende Schuppen reducirt, auf warzig vortretenden, einfachen oder aus 2 über einander stehenden Höckern gebildeten Blattpolstern, auf welchen später nur die beiden bleibenden, stechenden, nach rechts und links gewendeten Stipulardornen stehen (Fig. 172 A). Blütenstände in den Blattachseln oder etwas oberhalb derselben, jedes Cyathium am Grunde mit 2 kleinen, schuppigen, opponirten Hüllblättern (Fig. 172 B), sein Involucrum mit 5 (selten 6—7) Drüsen; die Bracteen zwischen den ♂ B gewimpert oder zerschlitzt (Fig. 172 C), oft verbreitert und am Grunde verwachsen. Kapsel häufig holzig. Samen ohne Caruncula. Hierher:

E. resinifera Berg (in Berg u. Schmidt, *Officin. Gew.* Taf. XXXIV d, Fig. M—X. Vgl. weiter: Cosson, *Sur les Euphorbes cactoides du Maroc*;

Bull. de la Soc. bot. de France XXI. 162. — Fig. 172). Strauchig (vom Aussehen der *Cereus*-Arten unter den Cacteen), 0,25—1 Mtr. und mehr hoch, vom Grunde auf verzweigt, die wenig verzweigten, unten erhärtenden und graurindigen, oben fleischigen und schwach blaugrünen Aeste 4-(selten 3)-kantig, die Kanten stumpf, die Flächen concav. Blätter auf kleine, bald abfallende Schüppchen reducirt. Stipulardornen kurz, abstehend, auf fast 3eckig-eiförmigen, in kurzen, regelmässigen Entfernungen stehenden, an den Astkanten nicht herablaufenden Blattpolstern. Inflorescenzen (oder Aeste) wenig oberhalb der Blattpolster entspringend (die betreffenden Stellen sind stets durch ein Grübchen angedeutet), kurz und dick gestielt, meist nur mit 3 Cyathien, das mittlere sitzend, die 2 seitlichen kurz gestielt. Involucrum glockig-becherförmig, die grossen, goldgelben Drüsen fast rhombisch-oblong oder breit-verkehrt-ei-keilförmig (Fig. 172 B). Kapsel gross, verflacht, stark 3knöpfig (Fig. 172 D, E), die dicken, holzigen, glatten, stark convexen Klappen auf dem Rücken gekielt (Fig. 172 E). Samen fast papillös (Fig. 172 F). — In den niedrigen Gebirgen des Inneren von Marocco (Provinz Dimineh, Gegend südlich und südöstlich von Marocco).

Droge: Euphorbium, Ph. germ. 106; Ph. austr. 79; Ph. hung. 171; Ph. ross. 118; Cod. med. 53; Ph. belg. 37; Ph. dan. 93; Ph. succ. 68. Berg, Waarenk. 533. Flückig, Pharm. 57. Flückig, and Hanbury, Pharm. 558; Hist. d. Drogues II. 304. — Präparate: Tinctura Euphorbii, Ph. germ. 346; Cod. med. 380; Ph. belg. 265. Emplastrum Cantharidum perpetuum, Ph. germ. 96; Ph. austr. 73; Ph. hung. 157; Ph. ross. 108; Ph. helv. 33; Ph. belg. 162; Ph. dan. 86; Ph. succ. 58. Empl. Picis irritans, Ph. germ. 104. Unguentum acre, Ph. germ. 363; Ph. helv. suppl. 125.

Das Euphorbium ist der durch im September gemachte Einschnitte zum Ausfliessen gebrachte, erstarrte Milchsaft, welcher, da er meistens an den Kanten der Aeste erhärtet, nach dem Abreissen in den unregelmässigen, matt hellgelblichen, undurchsichtigen, zerreiblichen Stücken der Droge fast immer Rindenfetzen, Blüthen und Früchte, manchmal auch ganze Zweigspitzen der Stammpflanze einschliesst. Der Geschmack des Euphorbiums ist scharf brennend; der eingeathmete Staub ruft heftiges Niesen hervor. Abgesehen von den im Milchsaft sich findenden zahlreichen, knochen- bis keulenförmigen Stärkekörnern (S. 334, Fig. 131 S) enthält es 22 % des in Aether, Benzol oder Chloroform löslichen, die Wirkung bedingenden Euphorbon (Husem. 729), 38 % eines amorphen, in Alkohol löslichen Harzes, 18 % Gummi, 12 % äpfelsaure Salze und 10 % Aschenbestandtheile. Euphorbium war schon den Alten bekannt (Dioscorides, Plinius); seinen Namen erhielt es durch König Juba II. von Mauritien (30 vor bis 24 nach Chr.) nach dessen Leibarzte Euphorbos, welcher es zuerst arzneilich angewendet haben soll.

Die *E. resinifera* Berg unterscheidet sich von den ihr zunächst stehenden anderen beiden, erst oberwärts verzweigten maroccanischen Arten namentlich durch die 3—4kantigen Aeste. Die etwas höhere *E. Beaumierana* Hook. fil. et Cosson besitzt 9—10kantige Aeste und intensiv rothe Drüsen am Involucrum, die viel kleinere (meist nur bis 30 Cmtr. hohe) *E. Echinus* Hook. fil. et Cosson meist 6kantige Zweige mit viel längeren Stipulardornen und roth-purpurne Involucraldrüsen. Die auf den canarischen Inseln heimische, früher für die Stammpflanze des Euphorbium gehaltene, 4—6 Mtr. hohe *E. canariensis* L. (Nees v. Esenb. Plantae medic. tab. 134, 135. Berg u. Schmidt, Offic. Gew. Taf. XXXIV d, Fig. A—L) hat auch 4-(zuweilen 5—6-)kantige, aber fast dreimal stärkere Aeste,

ferner jedoch sitzende oder sehr kurz gestielte Inflorescenzen mit 1—3 Cyathien, deren Involucraldrüsen roth sind.

2. *Unterfamilie. Hippomaneae.* B ohne oder selten mit Involucrum, letzteres (wo vorhanden) nur B einerlei Geschlechtes einschliessend. K (oder bei apetalen B das P) der ♂ B in der Knospe dachig. Filamente in der Knospe aufrecht. Fruchtknotenfächer mit 1 Samenknospe. Cotyledonen fast von der Breite des Endosperms und 2- bis mehrfach breiter als das Würzelchen.

2. Manihot *Plum.* Grosse 4 Kräuter oder Halbsträucher, selten ♂, oft kahl und bläulichgrün. Blätter einfach oder fingerig-zusammengesetzt. B monöcisch, ohne Involucrum, in einfachen oder zusammengesetzten, oft terminalen Trauben oder in Trugdolden, die meist wenig ∞ ♀ B im unteren Theile oder (bei Trugdolden) im Centrum des Blütenstandes. C unterdrückt. Discus bei beiderlei B entwickelt, krugförmig, in den ♂ intrastaminal, 5lappig. A 5 + 5, die inneren kürzer. Samen mit Caruncula. Ca. 40 fast sämtlich südamerikanische Arten. — *M. utilis* *Pohl* (*Jatropha Manihot L.*, *Janipha Manihot Kth.*). ♂, 2—3 Mtr. hoch, mit sehr starker, bis 1 Mtr. langer und 15—25 Cmtr. dicker, sehr milchsaft- und stärkereicher Wurzel. Zweige wie die übrigen Organe blaugrün. Nebenblätter lanzett-pfriemenförmig, abfallend. Blätter tief handförmig-3—7theilig (bisweilen einzelne, selten alle ungetheilt und lanzettlich), die 10—15 Cmtr. langen und 1—5 Cmtr. breiten Lappen lanzettlich oder lineal-lanzettlich, ganzrandig, meist völlig kahl. K kahl, bei den ♂ B 5spaltig, bei den ♀ 5theilig. Antheren nicht viel länger als breit, die Connectivspitze büschelig-behaart. Fruchtknoten ungleich-6kantig, kahl, mit sitzenden, halbrunden, wellig-viellappigen Narben. Kapsel mit ungleichen, schmalen, wellig-gekerbten Flügeln. In den gesammten Tropen weit verbreitet und der Wurzeln wegen cultivirt, deren scharfer Bestandtheil bei der Gewinnung der Stärke zerstört wird. Letztere bildet als Cassave-Mehl (oder verkleistert als Tapiocca — vgl. S. 333 n. folg., Fig. 131 O) ein sehr wichtiges Nahrungsmittel der Eingeborenen und kommt als Tapiocca (westindischer Sago) auch in den Handel (Cod. med. 65; Nederl. A. 28; Ph. U. S. 53. Vgl. die S. 333, Note 1 angeführte Literatur). Auch *M. palmata* (*M. Aipi Pohl*) und *M. carthagenensis J. Müll.*, beide in Brasilien, liefern Cassave (Wiesner, Rohstoffe 273).

3. *Jatropha* (*L. part.*) *J. Müll.* ♂ oder grosse Kräuter, selten ♂, mit meist lang-gestielten, ganzen oder gelappten, fieder- oder häufig handnervigen Blättern. B ohne Involucrum, in meist trugdoldig-rispigen Inflorescenzen, die ♀ central. C vorhanden oder 0. A 5 + 5 (oder selten bis 30 in 3—6 Wirteln), stets central, die ♂ B ohne Pistillrudiment, die ♀ innerhalb des hypogynen Discus mit 8—10 Staminodien. Samen mit Caruncula. Ca. 70 tropische Arten. — *J. Curcas L.* (*Curcas purgens Med.*). ♂ oder ♂ mit 3—5lappigen Blättern. C in beiderlei B vorhanden, ihre lanzettlich-elliptischen Blätter bis zur Mitte verklebt, scheinbar gamopetal. Tropisches Amerika. Die ca. 2 Cmtr. langen, den Ricinussamen ähnlichen, aber fast schwarzen, matten Samen waren früher als Purgir- und Brechmittel officinell (*Semen Curcasis s. Ricini majoris*; Berg, Waarenk. 467. Ihr Oel als *Oleum Ricini majoris s. infernale*).

4. *Stillingia Garden.* ♂ oder Halbsträucher mit wechsel-, selten gegenständigen, fiedernervigen, drüsig-gezähnten Blättern und ährigen oder ährig-zusammengesetzten Inflorescenzen, deren unterste 1—3 B ♀. B ohne Involucrum. K 2—3spaltig oder -theilig. C und Discus in beiderlei B 0. A 2—3. Samen mit Caruncula. 12 meist amerikanische Arten. — *S. silvatica J. Müll.* ♂ mit fast sitzenden, fast linealischen bis elliptisch-lanzettlichen oder oblong-verkehrt-eiförmigen Blättern mit handförmig-gespaltenen Nebenblättern. Südliches Nordamerika, vorzüglich in Carolina und Florida. Die Wurzel wirkt purgirend und ist in Nordamerika officinell (*Radix Stillingiae*, Ph. U. S. 52. *Extractum Stillingiae fluidum*, Ph. U. S. 172).

5. *Hippomane L.* Nur 1 in Westindien, Centralamerika und Venezuela heimische Art: *H. Mancinella L.* Kahler ♂ oder ♂ mit lang gestielten, einfachen, fast eiförmigen, zugespitzten, gezähnten, den Birnbaumblättern ähnlichen Blättern und ährenförmigen, endständigen Inflorescenzen, deren unterste B ♀. B ohne Involucrum. K 2—3spaltig. C und Discus in beiderlei B 0. A 2, die Filamente bis fast zur Spitze verwachsen. G 6—9fächerig. Steinfrucht gross, kugelig, apfelartig, 3 Cmtr. dick, gelb und roth, mit sehr fleischigem Mesocarp und knochenhartem Endocarp. Samen ohne Caruncula. Des sehr giftigen, reich-

lich vorhandenen Milchsafte wegen viel befabelt und selbst auf die Bühne (Afrikanerin) gebracht.

6. *Exoecaria* (*L. part.*) *J. Müll.* ♂ und ♀ mit fast stets abwechselnden, fiedernervigen Blättern und monöcischen (die untersten 1—2 B der Aehren ♀), selten diöcischen B ohne Involucrum. K 2—3zählig. C und Discus in beiderlei B 0. A 2—3 mit freien oder nur ganz am Grunde verwachsenen Filamenten. Frucht kapselartig oder nicht aufspringend und trocken bis fleischig. Samen ohne Caruncula. — Ca. 50 Arten. — *E. sebifera J. Müll.* (*Stillingia Mich., Croton L.*) ♂ oder ♀ mit lang gestielten, breit-rhombisch-eiförmigen, ganzrandigen Blättern mit 2 Drüsen am Ende des Blattstieles (etwa wie in Fig. 173 A). Kapsel gross, kugelig-elliptisch. Japan, China, cultivirt in vielen Tropenländern. Die etwa haselnussgrossen, schwarzen, sehr fettreichen Samen sind von einer dicken, weissen, ziemlich harten Fettschicht bedeckt, welche den chinesischen Talg liefert, der in China und England zur Kerzen- und Seifenbereitung dient (Wiesner, Rohstoffe 204).

7. *Hura L.* Grosse ♂ des tropischen Amerika's (2 Arten), mit langgestielten, länglich- bis breit-eiförmigen, fiedernervigen Blättern und ährigen, monöcischen Inflorescenzen. B ohne eigentliches Involucrum, doch die Bracteen zuerst unter sich verwachsen, dann sich trennend und eine involucrumartige Hülle bildend. K becherförmig, bei den ♂ B gezähnt, bei den ♀ fast ganzrandig. C und Discus 0. A ∞ zu einer dicken Säule verwachsen, welche an ihrem Ende die sitzenden, extrorsen Antheren in 2—3 (*H. crepitans*) oder ∞ (*H. polyandra*) Wirteln trägt. G 10—12 fächerig. Kapsel gross, flachgedrückt-kugelig, vielrippig-gefurcht, die Holzigen, 2klappigen Fächer mit grosser Gewalt aufspringend und die flachgedrückten Samen (ohne Caruncula) weit fortscleudernd. Milchsafte und die flachgedrückten Samen (ohne Caruncula) weit fortscleudernd. Milchsafte sehr giftig. Samen als ein heftiges, sehr gefährliches Purgirmittel bekannt.

3. *Unterfamilie. Acalyphae.* B mit oder ohne Involucrum, im letzteren Falle dasselbe nur B einerlei Geschlechtes einschliessend. K der ♂ B in der Knospe klappig, die Filamente der Staubgefässe in der Knospe gerade. Fruchtknotenächer mit je 1 Samenknospe. Cotyledonen von der Breite des Endosperms und 2- bis ∞mal breiter als das Würzelchen.

8. *Hevea Aubl.* Grosse, milchsafteiche ♂ mit abwechselnden, gegen das Ende der Zweige gehäuft, langgestielten, 3zähligen Blättern, die Blättchen etwa so lang als der gemeinsame Stiel, kurz gestielt, meist länglich-elliptisch oder länglich-verkehrt-eiförmig, ganzrandig, fiedernervig. B ohne Involucrum in end- und achselständigen Rispen, in denen die dicker gestielten und grösseren ♀ B einzeln an den Zweigspitzen sitzen, während die übrigen ∞ kleineren B ♂ sind. K bei beiderlei B weichhaarig, meist gelb oder gelblich, mehr oder weniger glockig, 5lappig oder 5theilig, die Abschnitte in der Knospe eingefaltet-klappig (bei allen folgenden Gattungen einfach klappig). C 0. Discus in den ♂ B verschieden entwickelt oder 0. in den ♀ auf pfriemliche Drüsen reducirt oder 0. A 5—10 zu einer centralen Säule verwachsen, die fast sitzenden, extrorsen Antheren in 1 oder 2 Wirteln. In den ♂ B ein Pistillrudiment die Staubgefässsäule als ein pfriemenförmiger Fortsatz überragend. 3 Narben sitzend oder auf sehr kurzem Griffel. Kapsel gross, 3furchig. Samen mit Caruncula. 8 in den Wäldern des Amazonas. Orinoco und Rio Negro und in Guiana heimische Arten, deren reichlich fliessender Milchsafte den meisten Kautschuk des Handels liefert. Derselbe kommt besonders von 2 Arten, in erster Linie von *H. guianensis Aubl.* (*Jatropha elastica L., Siphonia elastica Pers.* — Hayne, Arzneigew. XIV, Taf. 4. Nees v. Esenb. *Plantae medicin.* tab. 141). 20 und mehr Mr. hoch, mit 60 Cmr. starkem Stamme. Blätter derb krautig, ihre Blättchen $2\frac{1}{2}$ —5 Cmr. breit und 10 Cmr. lang, länglich-verkehrt-eiförmig, äusserst kurz gespitzt, kahl, unterseits bläulichgrün. ♂ Blütenknospen fast kugelig, ihr K bis zur Hälfte, der der ♀ B zu $\frac{1}{3}$ 5lappig. Discus in beiderlei B rudimentär oder 0. Antheren 5—6 in 1 Wirtel. Pistillrudiment behaart. — *H. brasiliensis J. Müll.* (*Siphonia Kth.* — Hayne, Arzneigew. XIV, Taf. 5), wie alle anderen Arten von der vorigen durch in 2 regel- oder unregelmässigen Wirteln stehende Antheren (hier 10, sonst 7—10) verschieden. Blättchen elliptisch-lanzettlich, beiderseits verschmälert-zugespitzt, 5—7 Cmr. lang. ♂ Blütenknospen eiförmig-kegelig; K bis $\frac{2}{3}$ Tiefe getheilt; Discus der ♂ B klein, krugförmig, ∞lappig, behaart. — Ueber Kautschuk-

Gewinnung etc. vergl. Wiesner, Rohstoffe 157. Collins, Report on the Caoutchouc of Commerce. 8°. London 1872, mit 2 Karten und 4 Taf. Trimen, Trees yielding India-rubber; Journal of applied science. XI. 129.

9. *Crozophora Neck.* ☉ oder 2 Kräuter oder seltener kleine B, alle oder die meisten Organe dicht sternhaarig. die eiförmigen oder lanzettlichen Blätter fieder- oder am Grunde fast 3fachnervig. B ohne Involucrum in axillären Trauben, wenige untere B derselben ♀. K 5theilig. C 5, in den ♀ B bisweilen rudimentär. A 5—15 in 1—3 Wirteln, die Filamente kürzer oder höher zu einer centralen Säule verwachsen, die Antheren extrors. Pistillrudiment 0. Kapsel fleischig. Samen ohne Caruncula. 6 Arten in den Mittelmeerländern und Ostindien. — *C. tinctoria A. Juss.* ☉. Blätter rhombisch-eiförmig, stumpf oder spitz, buchtig-gezähnt bis ganzrandig, lang gestielt. Kronblätter der ♂ B lineal-lanzettlich, die der ♀ schmaler. A 5—8 in 1—2 Wirteln. Fruchtknoten mit schildförmigen Schuppen bedeckt. Samen warzig-rauh. Südeuropa, Orient. Liefert blauen Farbstoff (Tournesol): reine Leinenlappen werden mit dem blaigrünen Saft getränkt und nach dem Trocknen Ammoniakdämpfen (in Gährung begriffenem Pferdemiste) ausgesetzt, bis sie blau oder purpurroth geworden sind (blaue Schmuckläppchen, Bezetta caerulea); wird vorzüglich in Holland zum Rothfärben der Käserinden benutzt.

10. *Mercurialis Tourn.* Meist ☉ oder 2 Kräuter, selten Halbsträucher, mit fiedernervigen, meist kerbig-gesägten, drüsigen Blättern. B diöcisch, selten 1häusig, axillär, die ♂ in unterbrochen-knäueligen Aehren, die ♀ in armlüthigen Trauben oder Aehren oder gebüschelt. K 3theilig, in den ♂ B klappig, in den ♀ dachig. C und Discus 0. A 8—20, meist 9—12, frei, in den ♀ B 2—3 kleine Staminodien (auch als Discusgebilde gedeutet); Antherenhälften fast kugelig, frei vom Connectiv abgehend oder hängend. G ⁽²⁾, ausnahmsweise ⁽³⁾, mit 2 (oder 3) innen der ganzen Länge nach die Narben tragenden Griffeln. Samen mit Caruncula, meist grubig-runzelig. 6 meist europäische (1 japanische) Arten. In Deutschland: *M. annua L.* ☉, ohne Ausläufer, kahl, mit aufrechtem oder ausgebreitetem, ästigem Stengel und länglich-eiförmigen bis länglich-lanzettlichen, zugespitzten, kerbig-gesägten, hellgrünen Blättern. ♀ B fast sitzend. Kapseln mit spitzen, je ein Haar tragenden Höckern. Samen schwach runzelig. Aecker, Gärten, Zäune, verbreitet. Juni bis October. Hayne, Arzneigew. V, Taf. 11. Die ganze, widerlich schmeckende, Mercurialin (Alkaloid — Husem. Pflanzenst. 80) enthaltende Pflanze früher allgemeiner und hie und da jetzt noch officinell: Herba Mercurialis, Cod. med. 66; Ph. belg. 57. Berg, Waarenk. 279. (Mellitum Mercurialis, Cod. med. 492; Ph. belg. 193.) Die Pflanze enthält ferner wie die anderen Arten einen sich an der Luft bläuenden Farbstoff (Indigo — die Pflanzen werden beim Trocknen bläulich, dunkelblau oder violett, die nächste Art noch stärker als diese). — *M. perennis L.* 2, kahl oder kurz-rauhhaarig, mit kriechendem, Ausläufer treibendem Rhizom, einfachem, nur oben beblättertem Stengel und länglich-eiförmigen bis elliptisch-lanzettlichen, kurz-gespitzten, kerbig-gesägten, dunkelgrünen Blättern. ♀ B lang-gestielt. Kapsel rauhaarig. Same runzelig. Schattige, humusreiche Laubwälder. April, Mai. Hayne, Arzneigew. V, Taf. 10. Wie vorige Art früher officinell und ebenfalls Mercurialin enthaltend.

11. *Mallotus (Lour.) J. Müll.* ♂ oder ♂ mit wechsel- oder gegenständigen, nicht selten schildförmig gestielten, ganzen oder gelappten, fieder- oder häufig handnervigen, auf der Unterseite fast ausnahmslos behaarten (einfache oder Sternhaare, oder beide gemischt) und mit schildförmigen, glänzenden Drüsen besetzten Blättern. B diöcisch oder selten monöcisch, in ährigen oder traubigen, meist (namentlich bei Arten mit abwechselnden Blättern) achselständigen Inflorescenzen, ohne Involucrum. K 3—5theilig. C 0. Discus in den ♂ B stets, in den ♀ B meistens 0. A ∞ auf convexem, nacktem Receptaculum, die Filamente frei oder am Grunde verwachsen, die Antheren auf dem Rücken angeheftet, meist intrors. Pistillrudiment in den ♂ B vorhanden oder 0. G 2—5-, meist 3fächerig, das unpaare Fach stets der Axe, die 2 anderen dem Deckblatte zugekehrt. Griffel 2—5, fast frei oder höher hinauf verwachsen, auf der Innenseite

die meist gross und dicht papillöse Narbe tragend. Kapsel 2—5knöpfig. Samen ohne Caruucula. Ca. 80 den Tropen der östlichen Halbkugel, vorzüglich dem südlichen Asien und den malayischen Inseln angehörende Arten. Die officinelle Art gehört in die Section *Enmallotus* *J. Müll.* (Discus in beiderlei B 0; Antheren sämtlich intrors, nicht abgestutzt) und zwar in deren Abtheilung mit stachellosen Kapseln und nicht oder nur schwach schildförmig-gestielten Blättern.

M. philippinensis *J. Müll.* (*Croton Lam.*, *Rottlera tinctoria Roxb.*, *R. aurantiaca Hook. et Arn.*). ♂ oder kleiner, ca. 6 Mtr. hoher ♂. Blätter abwechselnd, ihr Stiel 2—3mal kürzer als die meist 8—12 Cmtr. lange, 3—5 (selten bis 7) Cmtr. breite, rhombisch-eiförmige, rhombisch-lanzettliche, länglich-elliptische oder länglich-eiförmige, zugespitzte, am Grunde zugespitzte bis abgerundete oder selten schwach-herzförmige, ganzrandige, handförmig-3nervige (Mittelnerv stärker, vom unteren Drittel ab mit einigen stärkeren Seitennerven), oberseits kahle, unterseits kurz, dicht und anfangs fast rostig, später graubräunlich- oder fast weissfilzige, dazwischen mit ∞ rothen Drüsen besetzte Spreite. Nebenblätter breit-3eckig-eiförmig, spitz. Inflorescenzen (wie die jungen Zweige und Blattstiele) rostig-filzig. Bracteen am Grunde verdickt, die der ♂ Blüthenstände 3-, der ♀ 1blüthig. B $2\frac{1}{2}$ —3 Mm. lang, innen rothdrüsig. Kelchlappen eilanzettlich. A 15—30. G $\text{\textcircled{3}}$, sternhaarig-filzig. Kapsel 8—9 Mm. dick, von scharlachrothen Drüsen dicht bedeckt. Ostindien, Ceylon, Sundainseln, Philippinen, Hongkong, tropisches östliches Neuholland.

Droge: Glandulae Rottlerae s. Kamala, Ph. germ. 201; Ph. austr. 124; Ph. hung. 257; Ph. ross. 194; Ph. succ. 71; Nederl. A. 178; Brit. ph. 167; Ph. U. S. 60. Berg. Waarenk. 485; Atlas z. Waarenk. Taf. XLIX. Fig. 135. Flüchtig. Pharm. 125. Flüchtig. and Hanbury. Pharm. 572; Hist. d. Drogues II. 328.

Die in den Handel kommenden Drüsenhaare der Kapsel bilden ein geruch- und geschmackloses, zinnoberrothes Pulver, das neben anderen Verunreinigungen auch die farblosen oder gelbgrauen Sternhaare der Frucht enthält. Die einzelne Drüse ist im Allgemeinen flach-kugelig, 0,050 bis 0,060 Mm. im Durchmesser haltend. Sie besteht aus ca. 30—60 keilförmigen, vom Anheftungspunkte allseitig radienartig ausstrahlenden, dickwandigen Zellen, deren etwas gewölbte Scheitel die von einer gemeinsamen Cuticula bedeckte Oberfläche wellig erscheinen lassen. Hauptbestandtheil (in den Zellwänden und aus diesen hervorgegangen) ist ein durch Rottlerin (rother Farbstoff — Husem. Pflanzenst. 730) roth gefärbtes Harz (75 %). Ausser in der Medicin werden die Drüsenhaare in Indien unter den Namen Wurus, Waras oder Wasuntagunda zum Roth- und Orange färben benutzt, weshalb sie einen wichtigen Handelsartikel bilden.

12. *Ricinus Tourn.* Nur 1 allerdings sehr veränderliche und daher wohl auch in viele Arten gespaltene Art: *R. communis* *L.* (Wunderbaum). In den Tropen ein 10—13 Mtr. hoher ♂ mit 30—50 Cmtr. dickem Stamme, schon in Südeuropa nur noch 2—3jährig bei einer Höhe von 3—5 Mtr., in Mitteleuropa nur noch eine $\text{\textcircled{O}}$, meist nur bis 2 Mtr. hohe, ansehnliche, grossblättrige, kahle Staude mit bereiftem oder unbereiftem, grünem, bräunlichem, röthlichem oder gestreiftem Stamme und ebensolchen Zweigen und Blattstielen. Blätter abwechselnd, 0,30—1 Mtr. im Durchmesser, lang- und

schildförmig-gestielt, bis über die Mitte handförmig-5—11lappig und -nervig, die Lappen eilanzettlich, zugespitzt, ungleich gesägt-gezähnt oder selbst fast lappig-gezähnt, der Blattstiel hohl, stielrund, am Grunde kaum rinnig-verflacht, auf der Vorderseite unter der Spreite und häufig auch noch unterhalb der Mitte und am Grunde mit je 2 warzig vortretenden Drüsen. Nebenblätter zu einer vorne offenen, den Stengel umfassenden, häutigen, früh abfallenden Scheide verwachsen. B monöcisch, ohne Involucrum, in traubenförmigen Rispen geknäuelt, die unteren ♂, die oberen ♀, beide ∞, mit Deckblatt und 2 Vorblättern. Blütenstiele etwa in der Mitte gegliedert. K (oder P) 5theilig, die Lappen bei den ♂ B 3eckig-eiförmig, bei den ♀ schmal-lanzettlich, bei beiden in der Knospe klappig. C und Discus bei beiderlei B 0. A ∞, auf schwach convexem Receptaculum, die Filamente baumartig-vielfach-verzweigt (vgl. S. 204 u. Fig. 86), in gut entwickelten B manchmal über 1000 Aeste, die introrsen Antheren 2knöpfig-kugelig. Pistillrudiment in ♂ B 0. G (3), der Fruchtknoten glatt oder weichstachelig und sein unpaares Fach dem Deckblatte zugekehrt, die 3 Griffel am Grunde verwachsen, die freien Enden bis über die Mitte 2spaltig, innen oder oberwärts ringsum dicht mit den rothen Narbenpapillen besetzt. Kapsel eiförmig- oder ellipsoidisch-kugelig bis fast kugelig, bis 13—24 Mm. lang, glatt oder sparsam oder dicht weichstachelig, 3samig. Samen 8—17 Mm. lang und 4—10 Mm. breit, oval, etwas flachgedrückt, auf der Rückenfläche in ein kurzes, schnabelartiges Spitzchen auslaufend und vor diesem gegen die Bauchseite hin mit einer weissen (trocknen grauen), nach dem Ablösen eine grubige Vertiefung zurücklassenden, als fleischige Warze vorragenden Caruncula, dicht unter derselben der wenig auffallende Nabel, von dem aus die Raphe als durch Färbung und Zeichnung vortretende Linie bis gegen das andere Ende verläuft. Aeussere Samenschale hart, zerbrechlich, glatt, glänzend grau, mit braunen oder rothbraunen Bändern und Punkten gezeichnet, innere Samenschale zart, weiss, am Chalazaende mit braunem Fleck und hier an der äusseren Schale, sonst am Endosperm hängen bleibend. Endosperm weiss, ölig. Cotyledonen gross, fast von der Breite des Endosperms, flach, oval, am Grunde fast herzförmig, ihr starker Mittelnerv mit 4—6 verzweigten Seitennerven. Wahrscheinlich im Oriente heimisch, bereits von den alten Aegyptern als Oelpflanze gebaut, von den Griechen Kiki genannt, in der Bibel erwähnt („Kürbis“ des Jonas), schon in der Mitte des 13. Jahrhunderts von Albertus Magnus in Deutschland cultivirt, jetzt durch die ganzen Tropen und wärmeren gemässigten Klimate verbreitet und des Oeles wegen gebaut, in guten Sommern noch in England und im südlichen Norwegen Samen reifend. — Berg u. Schmidt, *Officin. Gew. Taf. I c.* Hayne, *Arzneigew. X*, Taf. 48. Nees v. Esenb. *Plantae medicin. tab.* 140.

Droge: Oleum Ricini s. Palmae Christi s. Castoris (Castor-Oel), Ph. germ. 250; Ph. austr. 151; Ph. hung. 333; Ph. ross. 305; Ph. helv. 95; Cod. med. 338; Ph. belg. 71; Nederl. A. 219; Brit. ph. 226; Ph. dan. 169; Ph. succ. 138; Ph. U. S. 40. Berg, *Waarenk.* 624. — Semen Ricini s. Cataputiae majoris, Cod. med. 83. Berg, *Waarenk.* 466. Flückig, *Pharm.* 692. Flückig, *and Hanbury, Pharm.* 567; *Hist. d. Drogues II.* 318.

Präparate (des Oeles): Collodium elasticum s. flexile, Ph. germ. 74; Ph. hung. 133; Ph. helv. suppl. 27; Nederl. A. 100; Brit. ph. 86; Ph. dan. 78; Ph. U. S. 116, 117. Emulsio Ricini, Ph. helv. suppl. 39. Lini-

mentum Sinapis compositum et Pilula Hydrargyri subchloridi composita, Brit. ph. 175, 238.

Die Samen enthalten 46 $\frac{0}{10}$ fettes Oel, ferner Ricinin (wirkungsloses Alkaloid — Husem. Pflanzenst. 88); in den Endospermzellen finden sich schöne Protein-Krystalloide. Die purgirende Wirkung des Oeles wird in Zersetzungsproducten desselben gesucht (Husem. 725, 726). Geringere Sorten des Oeles werden in den Tropen (z. B. Ostindien) zum Brennen und zur Seifenfabrikation benutzt.

4. *Unterfamilie. Crotonaeae.* B meist monöcisch, ohne Involuerum, der K der ♂B in der Knospe dachig, die Staubgefäße in der Knospe knieartig einwärts gebogen, nach dem Aufblühen sich streckend. Fruchtknotenfächer mit 1 Samenknospe. Cotyledonen fast von der Breite des Endosperms.

12. *Croton (L.) J. Müll. Arg.* † oder häufiger ‡ oder 4 Kräuter, selten ☉, die jüngeren Zweige, Blätter und Blüthenheile häufig von Sternhaaren oder schildförmigen Schuppen bedeckt, im letzteren Falle die Pflanzen mehr oder weniger an unsere Oelweiden (*Elaeagnus*) erinnernd. Blätter abwechselnd, gestielt, einfach und ganzrandig oder gezähnt, selten gelappt, fieder- oder fingerförmig-3—5nervig. Nebenblätter bald wohl entwickelt, einfach oder getheilt, bald auf Drüsen reducirt. B meist monöcisch oder selten diöcisch, in einfachen oder mehr oder weniger zusammengesetzten Aehren und Trauben, in 2geschlechtigen Inflorescenzen die ♀B unten. K 5-(4—6-)theilig (Fig. 173 B, C), die in den ♂B breiteren Abschnitte in der Knospe dachig, bisweilen nur die oberen Hälften dachig deckend, die untere Partie klappig. C 5 (oder 4—6) in der ♂B fast stets, in der ♀B selten vorhanden (Fig. 173 B, C), in der Knospe dachig, sonst die Blätter so lang oder kürzer als der K bis rudimentär. Discus in Gestalt von mit der C alternirenden Drüsen (Fig. 173 D: d). A 5—∞ (häufig 10—20, die äusseren mit den Kelchabschnitten alternirend), unter sich frei auf convexem, oft behaartem Receptaculum. Pistillrudiment in der ♂B 0. G (3), selten (2—4), die Griffel ein- oder mehrfach gabeltheilig (Fig. 173 C). Samen mit kleiner Caruncula. Ca. 450 Arten von sehr verschiedenartigem Habitus in den Tropen beider Hemisphären.

I. Untergatt. *Eluteria Griseb.* K 5zählig, seine Abschnitte gleichgross. C 5 in ♂ und ♀B entwickelt. Receptaculum der ♂B behaart.

C. *Eluteria Bennett* (Journ. of the Linn. Soc. Bot. IV. 29, non *Sie.* — *Clusia Eluteria L. Spec. Pl. edit. I. p. 1042*). Kleiner † mit eilanzettlichen, lang zugespitzten, am Grunde abgerundeten oder schwach herzförmigen, ausgeschweif-gezähnten, auf der Oberseite locker und unterseits dicht mit glänzenden, gelblich-silberweissen, schildförmigen Schuppen bedeckten, fiedernervigen Blättern; Blattstiel 3—4mal kürzer als die Spreite; Drüsen am Grunde der letzteren rudimentär oder 0; Nebenblätter 0. Blüthenrispen ährenförmig, fast lockerblüthig, die Blüthenstielchen kürzer als der K. Kelchlappen länglich-eiförmig, zugespitzt. Kronblätter der ♀B lanzettlich-verkehrt-eiförmig. A ca. 12, die Filamente ringsum bärtig. Fruchtknoten mit schildförmigen Schuppen bedeckt. Griffel doppelt-gabeltheilig. Nur auf den Bahama-Inseln wachsend. Liefert die echte Cascarilla-Rinde:

Cortex Cascarillae s. Eluteriae, Ph. germ. 75; Ph. austr. 49; Ph. hung. 99; Ph. ross. 86; Ph. helv. 28; Cod. med. 45; Ph. belg. 23; Nederl. A. 67; Brit. ph. 72; Ph. dan. 79; Ph. succ. 50; Ph. U. S. 24. Berg, Waarenk. 181; Atlas z. Waarenk. Taf. XXXVII, Fig. 88. Flückig. Pharm. 435. Flückig. and Hanbury, Pharm. 561; Hist. des Drogues II. 313. — Präparate: Tinctura Cascarillae, Ph. germ. 343; Ph. ross. 417; Cod. med. 378; Ph. belg. 263; Nederl. A. 342; Brit. ph. 324; Ph. dan. 268; Ph. succ. 227. Extractum Casc., Ph. germ. 113; Ph. hung. 181; Ph. ross. 124; Ph. helv. 41; Ph. belg. 169, 171; Nederl. A. 127; Ph. succ. 72. Elixir Aurantii compositum, Ph. germ. 90; Ph. ross. 104; Ph. helv. 32. Infusum Casc., Brit. ph. 159; Ph. U. S. 197. Vinum amarum, Nederl. A. 370.

Die circa 2 Mm. dicke Rinde kommt meist in kurzen, selten über 10 Cmtr. langen, 5—15 Mm. dicken, geraden oder gebogenen Röhren oder in rinnenförmigen Stücken in den Handel. Der weissliche, häufig von kleinen, weissen Krustenflechten bedeckte Kork ist durch Längs- und Querrisse unregelmässig gefeldert, meist jedoch abgestossen, so dass die durch die abgesprungenen Korkplättchen netzige Mittelrinde zu Tage tritt. Innenfläche der Rinde braun, der Bruch eben und glänzend. Unter dem Mikroskope zeigt (nach Flückig. u. Hanbury a. a. O.) die Rinde auf Querschnitten einen Kork aus zahlreichen Reihen tafelförmiger Zellen, deren Aussenlagen sehr verdickte Aussenwände besitzen. Die Mittelrinde hat den gewöhnlichen Bau und als Zellinhalt hauptsächlich Stärke, ätherisches Oel, oxalsauren Kalk und in vielen Zellen einen braunen, mit Eisensalzen sich dunkelblau färbenden Farbstoff; in der inneren Schicht der Mittelrinde finden sich verzweigte Milchzellen. Der Basttheil ist durch einreihige, doch nach aussen sich keilig erweiternde Markstrahlen in schmale Bündel getheilt, die im Parenchym die genannten Inhaltkörper der Mittelrinde führen, ausserdem sich durch ihre zahlreichen Siebröhren und durch die meist nur an der Peripherie in kleinen Gruppen liegenden, sonst äusserst zerstreuten Bastzellen auszeichnen. — Die eigenthümlich riechende Rinde verdankt ihren stark bitteren Geschmack dem Cascarillin (Husem. Pflanzenst. 728). Sie kam möglicherweise schon in der ersten Hälfte des 17. Jahrhunderts durch die Spanier nach Europa, wurde zunächst nur zum Aromatisiren des Tabacks benutzt, jedoch 1691 schon in einem Mindener pharmaceutischen Tarife aufgeführt.

C. glabellus J. Müll. Arg. (*Clutia L.*, *Clutia Eluteria L.* Amoen. V. 411 et herb., *Croton Eluteria Sw.* Hayne, Arzneigew. XIV, Taf. 1. — *Croton Sloanei Bennett* a. a. O. Berg u. Schmidt, Offic. Gew. Taf. XXVIII b). Bis 6 Mtr. hoher $\bar{\delta}$, dessen jüngere Theile sämmtlich mit glänzenden, bronzefarbenen, schildförmigen Schuppen bedeckt sind. Blätter gestielt, der Stiel 4—5mal kürzer als die 3 bis 20 Cmtr. lange, 2—10 Cmtr. breite, länglich-elliptische oder -eiförmige, beiderseits stumpfe oder zugespitzte, oder am drüsenlosen Grunde fast herzförmige, ganzrandige, oberseits zerstreut, unterseits dicht schuppige, fiedernervige Spreite. Nebenblätter sehr klein. B in dichten, axillären Trauben, der Stiel der $\bar{\delta}$ später bis 1 Cmtr. lang und ihre Kelchlappen eiförmig, zugespitzt, die Kronblätter länglich-verkehrt-eiförmig, spitz. A ca. 10, die Filamente am Grunde behaart. Fruchtknoten dicht schuppig, die Griffel 2—3fach gabeltheilig. Kapseln kugelig-verkehrt-eiförmig, stachelig-warzig und schuppig. Mexiko, Westindien, Neugranada, Columbia. Galt früher für die Mutterpflanze der Cascarilla. — *C. niveus* Jacq. (*C. Pseudo-China Cham. et Schlecht.* — Hayne, Arzneigew. XIV, Taf. 2. Nees v. Esenb. *Plantae medicin. suppl.* 5, tab. 9). Bis 3 Mtr. hoher $\bar{\delta}$, die jüngeren Theile mit bräunlich-silberweissen Schildschuppen. Blätter gestielt, der Stiel 2—4mal kürzer als die 3—12 Cmtr. lange, herz-eiförmige, länger oder kürzer

zugespitzte, oberseits locker, unterseits dicht silberweiss beschuppte, ganzrandige, aus der drüsenlosen Basis fingerförmig-5nervige Spreite. Nebenblätter 0. Trauben dichtblüthig. Kelchklappen der ♀ B eiförmig, Kronblätter länglich-verkehrt-eiförmig. A 10—16, die Filamente behaart. Griffel 4theilig, die Lappen ganz oder 2spaltig. Kapsel verkehrt-eiförmig, gestutzt, schuppig und behaart. Mexiko, Venezuela, Neugranada, Columbien. Liefert Cortex Copalchi (jetzt obsolet — vgl. an den bei C. Cascarilla angeführten Orten), welche als Bitterstoff Copalchin (Husem. Pflanzenst. 728) enthält.

II. Untergatt. *Eucroton* *J. Müll. Arg.* K 5zählig, seine Abschnitte gleichgross oder fast so. ♂ B mit C 5 wohl entwickelt, C der ♀ B rudimentär oder 0 (Fig. 173 B, C). Receptaculum der ♂ B behaart (Fig. 173 D). G (3). Grösste, circa 350 Arten zählende Gruppe der Gattung.

C. *Tiglium* *L.* (*Tiglium officinale* *Klotzsch* — Fig. 173). † oder kleiner †, bis 6 Mtr. hoch. Blätter ziemlich lang gestielt, mit ca. 3 Mm. langen, pfriemenförmigen, abstehenden oder schwach zurückgebogenen, bald abfallenden Nebenblättern, die aus der Basis fingerförmig-3—5nervige, mit zerstreuten Sternhaaren besetzte, später fast kahle Spreite 8—16 Cmr. lang und 4—7 Cmr. breit, eiförmig, zugespitzt, an dem jederseits eine rundliche Drüse tragenden Grunde stumpf bis fast abgerundet, der Rand mehr oder weniger kerbig-gesägt bis zuweilen fast ganz. Trauben ∞blüthig, die unteren B ♀, die Bracteen lanzett-pfriemlich, Blütenstiele, Deckblätter, Kelche und Fruchtknoten mehr oder weniger dicht mit bräunlichgelben Sternhaaren besetzt (Fig. 173 C). ♂ B grünlich, ihr ziemlich flacher, tief 5theiliger K mit eiförmigen, weisshäutig-gerandeten, an der Spitze dicht gewimperten Segmenten, die lanzettlichen Kronblätter oberseits langhaarig; A 15—18 mit kahlen Filamenten (Fig. 173 B). K der ♀ B glockig, 5spaltig, mit eilanzettlichen, zurückgekrümmten Segmenten; Kronblätter auf pfriemliche, an der Spitze kopfige, mit den Kelchabschnitten alternirende Drüsen reducirt; Griffel einfach-2theilig. Kapsel 2 Cmr. lang und 17 Mm. dick, ellipsoidisch, stumpf-3kantig, schwach-3furchig, mit zerbrechlicher, kahler, unebener, blassbräunlicher Schale. Samen (Fig. 173 F) 10—12 Mm. lang und 8 Mm. dick, stumpf-eiförmig, auf der einen deutlichen Nabelstreifen zeigenden Bauchseite sehr wenig verflacht, mit stumpf vortretendem Rande zwischen Bauch- und Rückenfläche und auf letzterer sehr häufig noch mit einem stumpfen Längskiele (besonders deutlich in der oberen Hälfte). Samenschale hell-röthlichbraun. Endosperm und Embryo im Wesentlichen wie bei *Ricinus* (S. 747). Im südlichen Ostindien heimisch, in ganz Ostindien, auf Ceylon, den Sundainseln, Philippinen und Mauritius der Samen wegen cultivirt. — Abbild. Berg u. Schmidt, *Officin. Gew.* Taf. XVII e. Hayne, *Arzneigew.* XIV, Taf. 3. Nees v. Esenb. *Plantae medicin. tab.* 138.

Droge: Semen s. Grana Tiglii s. Crotonis, Ph. ross. 360. Berg, *Waarenk.* 467. Flüchtig. Pharm. 696. Flüchtig. and Hanbury, Pharm. 565; *Hist. d. Drogues* II. 308. — Oleum Crotonis, Ph. germ. 245; Ph. hung. 327; Ph. ross. 292; Ph. helv. 98; *Cod. med.* 339; Ph. belg. 203; *Nederl. A.* 214; *Brit. ph.* 222 (et *Linimentum Crotonis*, p. 173); Ph. dan. 164; Ph. succ. 135; Ph. U. S. 41. — Hauptbestandtheil der zuerst milde ölig, dann scharf kratzend und brennend schmeckenden, stark purgirenden Samen ist das officinelle, fette Crotonöl (50—60% des Kernes), welches Tiglin-

säure, Crotonsäure und das die Haut heftig entzündende Crotonol (Husm. 727, 728) enthält.

C. lacciferus L. (*Aleurites laccifera* Willd.). 5 mit langgestielten, länglich- oder elliptisch-eiförmigen, zugespitzten, an der 2 Drüsen tragenden, 3nervigen Basis abgerundeten, drüsig-gezähnten Blättern und lockerblüthigen Trauben, in



Fig. 173. *Croton Tiglium* L. A Blühende Zweigspitze, nat. Gr. — B ♂ und C ♀ Blüthe, ca. 6fach vergr. — D Längsschnitt des Blütenbodens der ♀ B mit Discus (d). — E Reife aufspringende Kapsel, nat. Gr. — F Same, nat. Gr. — G Same im Längsschnitte, doppelte Gr. — Zum Theil nach Berg u. Schmidt.

denen die ♂ B zu 1—3 in den Achseln der borstenförmigen Deckblätter sitzen. Kelchlapfen der ♀ B breit-eiförmig. Kronblätter am Rande weiss-wollig. A ca. 20 mit unter der Mitte wolligen Filamenten. Griffel doppelt-2spaltig. Ostindien, Ceylon, Cochinchina. Liefert die Hauptmasse des in den Handel kommenden Schellacks oder Gummilacks, welcher durch den Stich von *Coccus laccæ* Ker. zum Ausfliessen gebracht wird (Wiesner, Rohstoffe 115). — *C. Cascarilla* Bennett

(*Clusia L.*). ♂ mit kurzgestielten, lineal-lanzettlichen, allmählich verschmälerten, am Grunde zugespitzten, fiedernervigen, oberseits kahlen und glänzenden, unterseits dicht-sternhaarigen Blättern. A 15 und 2theiligen Griffeln. Bahamainseln. Galt früher für eine der Mutterpflanzen der Cascarillarinde.

142. Familie. Callitrichaceae (S. 736).¹

Nur eine Gattung, *Callitriche L.*, mit wenigen, aber je nach Standort sehr variirenden und daher auch in viele gespaltenen, mit Ausschluss kalter Klimate über die ganze Erde zerstreuten Arten: ☉ Wasserpflanzen, vollständig untergetaucht wachsend und blühend und ohne Sternhaare und Spaltöffnungen (Untergattung *Pseudocallitriche Hegelm.*: nur *C. autumnalis L.* und *C. truncata Guss.*), oder amphibisch bald im seichteren Wasser an der Oberfläche, bald auf feuchtem Boden am Rande von Gewässern wachsend, stets an der Luft blühend und an allen grünen Organen mit Sternhaaren und Spaltöffnungen (*Eucallitriche Hegelm.*: *C. verna L.*, *C. hamulata Kütz.*, *C. stagnalis Scop.* etc.), mit zartem, an den Knoten wurzelndem, einfachem oder verzweigtem Stengel und decussirten, linealen oder verkehrt-eiförmigen bis spatelförmigen, häufig in den verschiedenen Stengelregionen die Form wechselnden und an der Spitze des Stengels oft rosettenartig zusammengedrängten (*Eucallitriche*) oder durchweg gleichgestalteten (*Pseudocallitriche*), ganzrandigen, an der Spitze gewöhnlich ausgerandeten oder gestutzten, mehr oder minder deutlich 3nervigen (*Eucallitriche*) oder 1nervigen (*Pseudocallitriche*) Blättern, welche in der Achsel mehrzellige (in beiden Untergattungen verschieden gebaute) Schüppchen tragen. B monöcisch, gewöhnlich einzeln in den Blattachsen und die unteren ♀, die oberen ♂, selten in Folge accessorischer Sprossbildung zu mehreren und dann bisweilen ♀ und ♂ neben einander und früher fälschlich als ♂ aufgefasst; jede B mit 2 transversalen zarten und hinfalligen, sackartig-hohlen, sichelförmig gekrümmten, nervenlosen Vorblättern (S. 193, Fig. 72) oder dieselben zuweilen den ♀ B mancher Arten fehlend oder (bei *Pseudocallitriche*) stets 0: sonst die B völlig nackt, die ♂ nur aus 1 terminalen Staubgefäße, die ♀ aus G⁽²⁾ bestehend. Filament schlank, fadenförmig; Anthere 2fächerig, mit 2 seitlichen, später auf dem Scheitel zu einer sich vereinigenden Längsspalten aufspringend; Antherenwand aus Faserzellen (*Eucallitriche*) oder glatten Zellen (*Pseudocallitriche*) zusammengesetzt, der Pollen oval bis fast kugelig und mit Exine und Intine (*Eucallitriche*), oder kugelig und nur die Intine entwickelt (*Pseudocallitriche*). Fruchtknoten sitzend oder kurz gestielt, seine beiden Fächer (wie die 2 langen, fadenförmigen Narben) transversal, später durch je eine falsche Scheidewand getheilt, das ganze Ovarium dann wie bei den Labiäten etc. aus 4 Klausen bestehend und entsprechend 4lappig, jede Klausel mit 1 hängenden, ana- und epitropen, nur 1 Integument zeigenden Samenknope. Frucht bei der Reife ohne Zurücklassung einer bleibenden Mittelsäule in 4 den Klausen entsprechende, stumpfkantige (*C. obtusangula Le Gall.*), oder schwach (*C. verna*, *hamulata*, *pedunculata*) oder stark gekielte (*C. stagnalis*), 1samige Nüsschen zerfallend. Same mit fleischigem, öligem Endosperm und axilem, geradem, fast cylindrischem Embryo.

¹ Eichl. Diagr. II. 398. Lebel, *Callitriche*, Esquisse monographique: Mém. de la Soc. nat. de Cherbourg IX. Kützing, in *Linnaea* VII. Hegelmaier, Monographie der Gattung *Callitriche*. 4^o, mit 4 Taf. Stuttgart 1864. Clarke, On the structure and affinities of *Callitrichaceae*; *Transact. Linn. Soc. XXII*. Askenasy, Ueber die system. Stellung von *Callitriche* und *Myriophyllum*, in dessen „bot. morphol. Studien“ p. 27. 8^o. Heidelberg 1873. Baill. Hist. V. 151 (unter den *Euphorbiaceen*). Benth. Hook. Gen. I. 676 und DC. Prodr. III. 70 (unter den *Halorageen*). Etc.

143. Familie. Buxaceae (und Stylocereae).¹

♂ (Styloceras) oder ♂ (Buxus, Simmondsia, Sarcococca), selten 4 Kräuter (Pachysandra), mit gegen- (Buxus) oder meist wechselständigen, nebenblattlosen, einfachen und meist ganzrandigen, fieder- oder 3—5fachnervigen, gewöhnlich lederigen, kahlen, glänzenden, immergrünen Blättern. B monöcisch oder selten (Simmondsia) diöcisch, mit oder ohne Vorblätter, in achsel- oder selten endständigen, traubigen oder mehr oder minder ährig-kopfigen Inflorescenzen (bei Simmondsia die ♀ einzeln axillär), in den 2geschlechtigen Blütenständen die ♂ B bald unten (Buxus, Styloceras), bald oben (Pachysandra, Sarcococca). C und Discus stets 0. K (oder Perigon) in beiderlei B vorhanden oder in den ♂ 0 (Styloceras), tief 4—6theilig, die in der Knospe dachigen Segmente zu 4 decussirt (♂ B und die ♀ von Styloceras) oder bald so oder in 2 3gliederigen Wirteln (♀ B), oder bei Simmondsia auch K (5). A 4—30 (bei 4 den Kelchabschnitten superponirt), die freien, im Grunde des K stehenden Filamente in der Knospe aufrecht, die Antheren intrors. G (2—3), 2—3fächerig, nur bei Styloceras in Folge Auftretens je 1 falschen Scheidewand 4—6fächerig und jede Abtheilung mit 1 Samenknospe, bei Simmondsia jedes Fach mit 1, sonst dasselbe mit 2 collateralen, bei allen Gattungen hängenden, ana- und apotropen Samenknospen. Griffel 2—3, einfach oder 2lappig. ♂ wie ♀ B ohne Rudiment des 2. Geschlechtes oder ♂ B mit Pistillrudiment (Buxus, Sarcococca, Pachysandra). Frucht meist eine fachspaltige Kapsel mit von bleibender Mittelsäule sich lösenden Fächern, selten nicht aufspringend und fast holzig (Styloceras) oder eine Beere (Sarcococca). Same mit fleischig-mehligem Endosperm und grossem Embryo mit breiten, flachen oder fleischigen Cotyledonen. Ca. 30 Arten in gemässigten und warmen Klimaten.

Buxus Tournef. ♂ mit gegenständigen Blättern. Inflorescenzen im oberen Theile ♀. Kapsel mit von dem lederartigen Endocarp sich lösendem, durch die sich spaltenden Griffel 2hörnigem Exocarp. 18 Arten, von denen am bekanntesten: *B. sempervirens* L. ♂ oder ♂ mit immergrünen, lanzettlichen oder lanzett- oder länglich-eiförmigen bis elliptischen oder fast rundlichen, stumpfen oder gestutzten bis ausgerandeten, kurzgestielten, oberseits glänzend-dunkelgrünen, unterseits helleren Blättern. März, April. Mittel- und Südeuropa, Orient. Beliebte Gartenpflanze, das sehr dichte, feste, gelbliche Holz vorzüglich zur Herstellung der Holzschnittplatten, ferner zu feinen Drechslerarbeiten, Verfertigung von Blasinstrumenten (Flöten, Clarinetten) dienend (Wiesner, Rohstoffe 571).

144. Familie. Empetraceae.²

Kleine Familie mit nur 4 der nördlichen Erdhälfte angehörenden Arten in 3 Gattungen: kleine, haideartige, immergrüne ♂ mit meist dicht gedrängten, kleinen, linealen oder oblongen, unterseits von einer tiefen Längsfurche durchzogenen, sehr kurz und gegliedert-gestielten, nebenblattlosen Blättern. B klein, diöcisch (*Corema*, *Ceratiola*) oder polygam-diöcisch oder monöcisch (*Empetrum*), von schuppigen Vorblättern umgeben, einzeln oder in 2—3blüthigen, kopfigen Inflorescenzen achselständig (siehe über dieselben Eichler, Buchenau, Strandmark a. a. O.). K 2 (*Ceratiola*) oder 2—3 (*Corema*) oder 3 (*Empetrum*), in der Knospe dachig. C 2—3 (dem K entsprechend), dachig. Discus 0. A 2—3 (sehr selten bei *Corema* 4) mit C abwechselnd, die Filamente aus der B vorragend, die Antheren intrors., der Pollen in aus 4 Körnern zusammengesetzten Massen. Stami-

¹ Eichl. Diagr. II. 400. Baillon, Monographie des Buxacées et Stylocerées; 8°, mit 3 Taf.; Paris 1859. Baill. Hist. VI. 16 (unter den Celastrineen). Benth. Hook. Gen. III. 243, 265 (unter Euphorbiaceen). J. Müller Arg. in DC. Prodr. XVI. sect. I. 7.

² Eichl. Diagr. II. 403. Buchenau, Der Blütenstand von *Empetrum*; Bot. Zeit. 1862, S. 297, Taf. 10. Strandmark, Blomstälningen hos *Empetrum nigrum*; Botaniska Notiser 1880, p. 99, mit Tafel. Benth. Hook. Gen. III. 413. A. de Candolle in DC. Prodr. XVI. sect. I. 24.

nodien in ♀ B vorhanden. G (in den ♂ B rudimentär oder 0) syncarp. bei *Ceratiola* aus 2, bei *Corema* meist aus 3, bei *Empetrum* aus 6—9 Carpellen gebildet und entsprechend gefächert, jedes Fach mit 1 aus dem Grunde aufsteigenden, ana- und apotropen Samenknoepe; Griffel kurz, Narben in der Zahl der Carpelle oder doppelt. Steinfrucht mit 2—9 einsamigen Steinen. Embryo im fleischigen Endosperm axil, gerade oder schwach gekrümmt, die Cotyledonen sehr klein, die Wurzel lang. — *Empetrum* L. B meist einzeln. A 3. $\overline{G^{(6-9)}}$. — *E. nigrum* L. Kältere Klimate der ganzen nördlichen Hemisphäre, bei uns zerstreut (Norddeutschland, Vogesen, Schwarzwald vorzüglich auf moorigen Haiden. April, Mai.

23. Ordnung. Umbelliflorae.

B meist in Dolden, fast immer ♂ und ♀ oder polygam, vollständig epigyn. K meist wenig entwickelt. C nur in seltenen Fällen bei Umbelliferen 0. A der C isomer (nur in seltenen Fällen bei Araliaceen pleiomer), episepal. Discus epigyn zwischen A und Griffeln oder als Anschwellung am Grunde der letzteren. $\overline{G^{(2)}}$ oder $\overline{(2-\infty)}$, vollständig gefächert, jedes Fach mit 1 aus dem Innenwinkel hängenden, anotropen Samenknoepe. Samen mit Endosperm.

I. Samenknoepe epitrop.

Umbelliferae: K 5, C 5, A 5. $\overline{G^{(2)}}$. Zwei von einem mittelständigen Fruchträger sich trennende Schliessfrüchte.

Araliaceae: K, C und A 3—∞ (meist 5). $\overline{G^{(2-\infty)}}$. Beere oder Steinfrucht.

II. Samenknoepe apotrop.

Cornaceae: K, C und A meist 4zählig. G meist $\overline{(2)}$. Steinfrucht oder Beere.

145. Familie. Umbelliferae.¹

⊙, ⊙ oder 2 Kräuter, sehr selten 1 Arten der neuholländischen Gattung *Siebera*, einige afrikanische Arten von *Bupleurum*, die afrikanische Gattung *Heteromorpha*, Arten von *Peucedanum*, äusserst selten 1 (einige afrikanische *Peucedanum*-Arten, *Eryngium*-Arten auf Juan Fernandez). Stengel der krautigen Arten stielrund und glatt oder häufig längsfurchig, die unteren der oft hohlen Internodien meist sehr verkürzt, die oberen oft gestreckt. Blätter wechsel- oder selten bei dichotomen Stengeln gegenständig (*Bowlesia*, *Spananthe*), selten ganz ungetheilt und parallelnervig (*Bupleurum*) oder schildförmig (*Hydrocotyle*) oder handförmig gelappt und handnervig (*Sanicula*), meist 3fach-fiederschnittig bis zusammengesetzt-3fach-

¹ Eichl. *Diagr.* II. 407. Payer, *Organ.* 401, tab. 88. Buchenau, Beiträge zur Entwicklungsgeschichte des Pistills. Marburg 1851. Buchenau, Der Blütenstand und die Zweigbildung von *Hydrocotyle vulgaris*: *Bot. Zeit.* 1866, S. 357, Taf. XII A. Jochmann, De Umbelliferarum structura et evolutione nonnulla. Breslau 1855. Sieler, Beiträge z. Entwicklungsgesch. d. Blütenstandes und d. Blüthe bei d. Umbell. *Bot. Zeit.* 1870, S. 361, Taf. 6. Warming, Ueber Terminalblüthen in der Dolde d. Umbell. *Botanisk Tidsskrift* 1876 (Smaa biolog. og morfol. Bidrag, p. 94). De Lanessan, Observations sur le développement du fruit des Umbellifères; *Bull. de la Soc. Linn. de Paris* 1874. Moynier de Villepoix, Recherches sur les canaux sécréteurs du fruit des Umbellifères; *Ann. sc. nat. Bot. sér. 6. V.* 348, tab. 16, 17. A. P. de Candolle, Mémoire sur la famille des Umbellifères, 4^o, mit 19 Taf. Paris 1829. *Baill. Hist. VII.* 84 (mit Abschluss der Araliaceen). Benth. *Hook. Gen. I.* 859. *DC. Prodr. IV.* 55.

fiedertheilig, mit oft sehr schmalen Zipfeln, der Blattstiel am Grunde ausgezeichnet scheidig, die oberen Blätter gewöhnlich allmählich sehr und oft bis fast auf den Scheidentheil des Blattstieles reducirt. Nebenblätter gewöhnlich 0, sehr selten als kleine, trockenhäutige Schüppchen oder Wimpern entwickelt (Hydrocotyle, Micropleura, Bowlesia, Spananthe, Arten von Azorella und Mulinum). B in einfachen (Astrantia, Hydrocotyle, Sanicula) oder meist in 2fach-zusammengesetzten Dolden (im letzteren Falle der Gesamtblüthenstand als Dolde, jeder Einzelblüthenstand als Döldchen bezeichnet), selten in Köpfchen (Eryngium) oder die einfache Dolde auf eine einzelne B reducirt (Arten von Azorella und Xanthosia), bisweilen die Dolden nach Art der Araliaceen zu traubig-rispigen Gesamtinflorescenzen vereinigt (Dorema, Fig. 178 auf S. 780); Dolde ohne oder mit Gipfelblüthe (letztere z. B. beobachtet, wenn auch nicht immer ausgebildet, bei *Daucus Carota*, *Sanicula europaea*, *Orlaya grandiflora*, *Cicuta virosa*, *Heracleum Sphondylium*, *Coriandrum sativum*, *Eryngium* etc. etc. — vergl. Warming a. a. O.), die Gipfelblüthe sich oft durch dickeren und kürzeren Stiel, anderes Geschlecht (♂, siehe unten) und bisweilen auch durch abweichende Färbung (z. B. schwarzroth bei *Daucus Carota*) oder durch $G \overline{3}$ oder selbst $G \overline{5}$ auszeichnend; Deckblätter selten bei sämtlichen B entwickelt (Eryngium), meist nur diejenigen der äusseren B der Dolde ausgebildet und die am Grunde der Gesamtdolde insgesamt als Hülle (involucrum), diejenigen am Grunde der Döldchen als Hüllchen (involucellum) bezeichnet, doch bald auch die Hülle, bald die Hüllchen oder in anderen Fällen beide fehlend. B klein, gewöhnlich weiss oder röthlichweiss, seltener gelb, sehr selten blau, meist mehr oder weniger lang gestielt, ✱ oder fast ✱ (Fig. 175 A, B, C), oder die äusseren der Dolden median ↑ mit stärkerer Entwicklung der vorderen Hälfte (Fig. 175 D, und die Dolde dann als „strahlende Dolde“ bezeichnet), ♂ oder meist polygam-monöcisch, sehr selten diöcisch (Arctopus und oft bei *Trinia* und *Aciphylla*); bei Polygamie die ♂ und mehr oder weniger rein ♀ fruchtbaren B bald in der Mitte der Dolde (und dann kürzer gestielt oder sitzend), bald die terminalen und älteren Dolden der Pflanze bildend, die ♂ bald im Umfange der Dolde (und länger gestielt), bald die lateralen (jüngeren) Dolden der Pflanze einnehmend. Typus (Diagramm Fig. 174) fast ausnahmslos K 5, C 5, A 5, $G \overline{2}$. K selten stärker entwickelt und mit krautigen (Eryngium, *Sanicula*, *Astrantia*) oder petaloiden (*Azorella dichopetala*, *Hermas*), in der Knospe dachigen Blättchen, meistens auf kleine Zähne reducirt oder oft kaum angedeutet. Kronblätter gleichgross oder ungleich und dann das äussere Blatt das grösste (Fig. 175 D, E), die zwei seitlichen Blätter kleiner und gewöhnlich ungleichhälftig (Fig. 175 F), die beiden inneren die kleinsten (Fig. 175 G), die Knospenlage je nach der Grösse bald offen, bald klappig oder dachig, später die Blätter aufrecht oder meist abstehend (Fig. 175 A, B), selten flach, gewöhnlich concav oder die Spitze einwärts gebogen oder dieselbe mit einem verschieden gestalteten (meist schmalen und spitzen), scharf nach einwärts gebogenen Läppchen, wodurch das Kronblatt von oben gesehen ausgerandet, herzförmig oder 2lappig

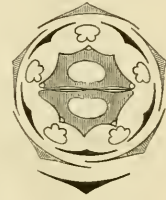

Fig. 174. *Eryngium maritimum*. Diagramm nach Eichler. Die Carinalrippen des Fruchtknotens sind durch einen hellen Bogen gekennzeichnet.

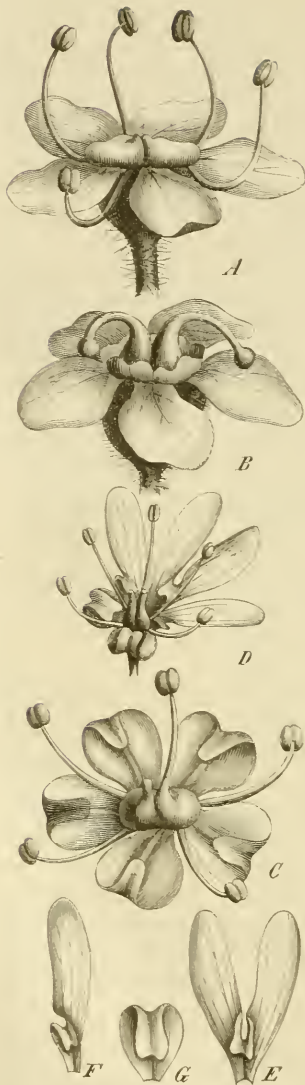

Fig. 175. A ♂ und B ♀ Blüthe von *Ferula Asa foetida* L. (Vergr. 10). C Blüthe von *Carum Carvi* L., von oben gesehen (Vergr. 10). D Randblüthe von *Coriandrum sativum* L. (Vergr. 4) und E-G die drei verschiedenen Kronblätter derselben.

— Nach Schmidt und Borszczow.

erscheint (Fig. 175 C—F). Sehr selten C 0 (*Actinotus*-Arten). A 5 episepal, die Filamente in der Knospe einwärts gekrümmt, die eiförmigen bis fast kugeligen Antheren intrors mit Längsspalten sich öffnend. G (2), 2fächerig, die Carpelle median (Fig. 174), jedes Fach mit einer aus der Spitze des Innenwinkels herabhängenden, ana- und epitropen Samenknospe (der Anlage nach mit 2 Samenknospen, jede einem der verwachsenen Carpellränder angehörend, jedoch die eine schon sehr früh mit der Decke des Fruchtknotens verwachsend und unmerklich werdend). Sehr selten eines der Carpellblätter rudimentär oder 0 und der Fruchtknoten dann einfächerig und eineiig, bei *Echinophora*, *Actinotus*, *Pentagnia* das hintere Carpid unterdrückt, doch 2 Griffel entwickelt. bei *Lagoecia* das vordere rudimentär, aber mit wohl ausgebildetem Griffelpolster und Griffel, das hintere entwickelte und fruchtbare Carpid mit rudimentärem Griffel. Griffel 2 (bei *Lagoecia* 1), völlig getrennt, aufrecht oder namentlich nach dem Verblühen stark zurückgebogen (Fig. 176), mit endständigen, stumpfen oder kopfigen Narben, am Grunde von dem epigynen Discus ringförmig umgeben (*Eryngium*), oder dieser sehr allgemein in Form zweier getrennter, je einen Griffel tragender Polster (*Stylopodien*, *Griffelpolster*, Fig. 175 A—D) entwickelt. Fruchtknoten in der Regel mit stärkeren oder schwächeren, während der Frucht reife sich häufig vergrößernden und auch wohl theilweise oder alle zu Flügeln auswachsenden, je ein Gefässbündel führenden Längsrippen (*juga primaria*, Hauptrippen; Fig. 177 D, r) versehen, welche in der Systematik eine bedeutende Rolle spielen. Jedes Fruchtblatt und daher auch jede der beiden Theilfrüchte besitzt 5 Rippen, von denen die der Mittellinie der Kelchblätter entsprechenden als *Carinalrippen* (*juga carinalia*), die mit ihnen wechselnden als *Commissuralrippen* (*juga commissuralia* s. *suturalia*) bezeichnet werden (Fig. 174), ferner specieller die beiden an

den Rändern der Fruchtblätter oder Theilfrucht rechts und links liegenden als *juga lateralia* (Fig. 177 *E, l*), von den 3 auf dem Rücken unter sich in gleichen Abständen, aber von den seitlichen Rippen oft weiter entfernt liegenden (Fig. 177 *K*) die mittlere als *jugum dorsale* (Fig. 177 *E, d*), die rechts und links davon verlaufenden als *juga intermedia* (Fig. 177 *E, i*). Die zwischen den Rippen liegenden 4 Längsfurchen heissen Thälchen (*valeculae*; Fig. 177 *D, v*); treten in diesen nochmals Längsrippen auf, so werden dieselben als Nebenrippen (*juga secundaria*) unterschieden, welche gefässbündellos sind, obwohl sie sich bisweilen stärker als die Hauptrippen entwickeln können (Fig. 177 *C, r* die Haupt-, *nr* die Nebenrippen). Die in der Fruchtwand vorzüglich unter den Thälchen, doch auch auf der Fugenseite (s. unten) und gewöhnlich in bestimmter Anzahl der Länge nach verlaufenden, als Intercellularräume entstehenden (vgl. Moynier de Villepoix; De Bary, Vergl. Anat. p. 210; und die dort angegebene Literatur), ätherisches Oel führenden Gänge werden Oelstriemen oder einfach Striemen (*vittae*; Fig. 177 *D, G, K: o*; Fig. 176 *o*) genannt. Carpelle der Frucht sich bei der Reife in ihrer Verwachsungsfläche (der Commissur oder Fugenseite) von unten nach oben in 2 einsamige Theilfrüchte (*Mericarpia*, im Folgenden „Früchtchen“ genannt) trennend: jede eine Achäne, welche von dem bleibenden Griffelpolster mit Griffel und, wo der K entwickelt war, von diesem gekrönt ist (das aus dem hinteren Carpid hervorgegangene Früchtchen trägt 3, das aus dem vorderen 2 Kelchzähne), im Uebrigen bezüglich der Rippen etc. den Bau des Ovars zeigt. Gewöhnlich hängen die beiden Theilfrüchte nach ihrer Trennung an der Spitze eines zwischen ihnen zum Vorschein kommenden Fruchtträgers (*carpophorum*; Fig. 176 *c*): einem fädigen, mehr oder weniger tief bis manchmal zum Grunde in 2 Aeste getheilten Gebilde, welches ein eigens differenzirter Gewebestreifen der Fruchtknotenscheidewand ist, von welchem sich jedes reife Carpell besonders ablöst, der jedoch auch fehlen kann („mit dem Carpell verwachsen ist“ — *Eryngium*, *Hydrocotyle*) oder nur im unteren Theile differenzirt, „oben mit den Theilfrüchten verwachsen“ ist. Same mit reichlichem, knorpeligem Endosperm, welches auf der der Fugenseite der Frucht zugekehrten Seite flach bis convex, oder gefurcht oder ausgehöhlt sein kann. Embryo axil in der Nähe des Nabels, meist klein (Fig. 176 *e*; 177 *A, D: e*). Ca. 1300 den gemässigten Klimaten, vorzüglich der nördlichen Erdhälfte, angehörende Arten. Von Früchten des Tertiär rechnet man 5 den Umbelliferen zu (*Peucedanites Heer*, *Diachaenites Al. Br.* — Schimp. Pal. végét. III. 24).

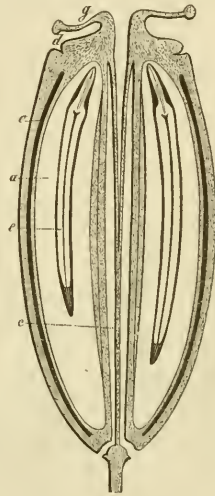

Fig. 176. *Peucedanum Palimba*, Frucht im Längsschnitte (Vergr. 8), nach Baillon. *g* Griffel, *d* Griffelpolster, *o* Oelgang der Fruchtschale, *a* Endosperm, *e* Embryo, *c* Carpophorum.

Das System der Doldenblüthler ist weit davon entfernt, ein natürliches zu sein, da die meisten Gattungen künstlich auf oft schwankende Charaktere der

Frucht gegründet sind. Die auch hier noch befolgte Eintheilung nach der Gestalt des Endosperms auf der Fugenseite wird neuerdings von Baillon sowohl wie von Bentham und Hooker aufgegeben. Letztere gliedern die Familie in die drei Gruppen der Heterosciadiacae: Dolden einfach oder unregelmässig, sehr selten regelmässig zusammengesetzt; Thälchen der Frucht ohne Oelgänge (Hydrocotyleae und Saniculeae der folgenden Tabelle). — Haplozygiae: Dolden regelmässig zusammengesetzt; Frucht nur mit Hauptrippen und unter den Thälchen fast ausnahmslos mit Oelgängen (Ammieae, Seselineae, Angeliceae, Peucedaneae, Scandiceae und Smyrneae der folgenden Tabelle). — Diplozygiae: Dolden regelmässig zusammengesetzt; Früchte mit Haupt- und Nebenrippen (Silerineae, Thapsiceae,

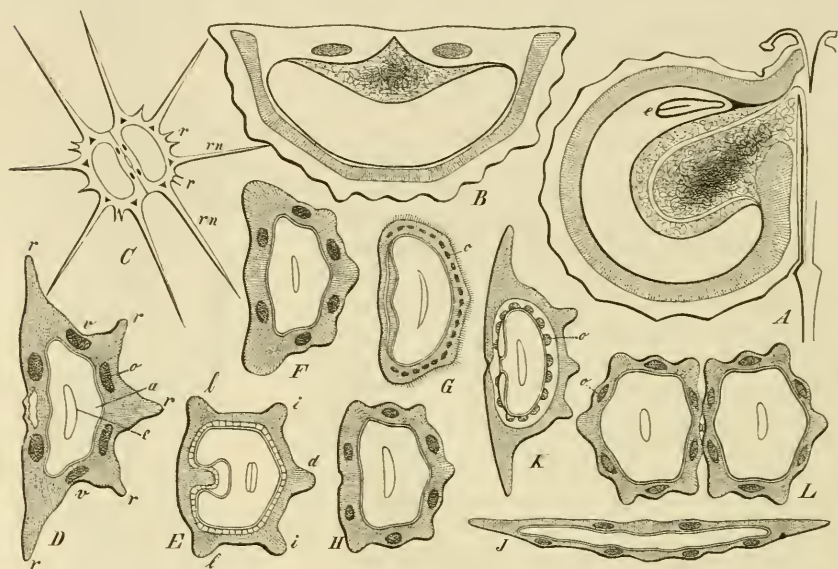

Fig. 177. Früchtchen von Umbelliferen, A im Längsschnitte, B–L in Querschnitten, alle mehr oder weniger vergrößert. — A Bifora. B Coriandrum sativum. C Daucus Carota (ganze Frucht). D Levisticum officinale. E Conium maculatum. F Oenanthe Phellandrium. G Pimpinella Anisum. H Petroselinum sativum. J Dorema Ammoniacum. K Archangelica officinalis. L Carum Carvi (ganze Frucht). — r Haupt- und rn Nebenrippen, o Oelgänge, a Endosperm, e Embryo (siehe weiter den Text).

Daucineae, Caucalineae, Coriandreac). — Die deutschen Gattungen lassen sich in folgender Weise übersichtlich zusammenstellen:

I. Gruppe. Orthospermae. Endosperm auf der der Fugenseite der Frucht zugekehrten Seite fast oder vollkommen flach oder convex (Fig. 176; 177 C, F, H, L).

A. Dolden einfach und armlüthig, oder kopfförmig, oder unvollkommen zusammengesetzt. Thälchen ohne Oelstrimen.

1. *Unterfam. Hydrocotyleae.* Frucht von der Seite zusammengedrückt. Blumenblätter mit gerader oder kaum eingebogener Spitze. Meist nur 2 Rückenrippen entwickelt: Hydrocotyle.
2. *Unterfam. Saniculeae.* Frucht fast stielrund, die Oberfläche meist schuppigfaltig oder stachelig. Blumenblätter von der Mitte an zurückgebogen.
 - a. Frucht fast kugelig, mit hakigen Stacheln bedeckt, Rippen 0: Sanicula.
 - b. Frucht zuletzt seitlich schwach zusammengedrückt, glatt, mit fädlichen, schwach vortretenden Rippen. Hülle grossblättrig, grün: Haquetia.
 - c. Frucht etwas vom Rücken zusammengedrückt, die Rippen faltig-gezähnt. Hülle grossblättrig, bunt: Astrantia.

- d. Frucht ohne Rippen, schuppig oder knotig. Distelartige Pflanzen mit grossen, stechenden Hüllblättern: *Eryngium*.
- B. Dolden regelmässig zusammengesetzt, äusserst selten einfach (Dorema). Fruchtwand unter den Thälchen fast stets mit Striemen (1- oder mehrstriemig).
- a. Früchtchen nur mit 5 Hauptrippen, ohne Nebenrippen.
3. Unterfam. *Ammieae*. Frucht von der Seite zusammengedrückt und der einge-gezogenen Fugenseite wegen meist 2knotig. Rippen ungeflügelt.
- * Kelchsaum undeutlich.
- a. Blumenblätter ungetheilt.
- 0 Blumenblätter einwärts gebogen, gelb oder gelblich.
- § Blumenblätter der ♂ B lanzettlich, die der ♀ und ♂ eirund: *Trinia*.
- §§ Alle B gleich.
- † Blumenblätter gestutzt. Rippen scharf. Thälchen ohne oder mit 3 Striemen. Blätter einfach: *Bupleurum*.
- †† Blumenblätter in ein eingebogenes Läppchen verschmälert. Rippen fadenförmig. Thälchen 1striemig (Fig. 177 H). Blätter gefiedert: *Petroselinum*.
- 00 Blumenblätter sternförmig ausgebreitet.
- § Blumenblätter rundlich. Frucht rundlich: *Apium*.
- §§ Blumenblätter eiförmig. Frucht eiförmig oder länglich: *Helosciadium*.
- β. Blumeblätter herzförmig, mit eingebogenem Läppchen, weiss. Rippen fadenförmig.
- 0 Fruchträger nur an der Spitze getheilt.
- § Striemen 0. Blätter doppelt-3zählig: *Aegopodium*.
- §§ Thälchen 1striemig (Fig. 177 L). Blätter abnehmend gefiedert: *Carum*.
- 00 Fruchträger tief 2spaltig.
- § Thälchen 1striemig. Hüllchen ∞blättrig: *Ammi*.
- §§ Thälchen mehrstriemig (Fig. 177 G). Hüllchen 0: *Pimpinella*.
- ** Kelchsaum 5zählig. Blumenblätter mit eingebogenem Läppchen.
- a. Thälchen 1striemig.
- 0 Frucht fast kugelig. Rippen flach. Endosperm auf der Fugenseite gewölbt. Hülle 0. Hüllchen ∞blättrig: *Cicuta*.
- 00 Frucht länglich. Rippen fadenförmig. Endosperm auf der Fugenseite flach. Hülle und Hüllchen ∞blättrig: *Falcaria*.
- β. Thälchen 3striemig. Hülle und Hüllchen mehrblättrig.
- 0 Schenkel des Fruchträgers mit der Theilfrucht verwachsen (S. 757). Striemen unter der dicken Fruchtschale verborgen. Endosperm auf der Fugenseite gewölbt: *Berula*.
- 00 Schenkel des Fruchträgers den Früchtchen angewachsen oder frei. Striemen oberflächlich. Endosperm auf der Fugenseite flach: *Sium*.
4. Unterfam. *Seselineae*. Frucht im Querschnitte kreisrund. Rippen fadenförmig oder geflügelt.
- * Kelchsaum undeutlich. Fruchträger 2theilig.
- a. Thälchen 1striemig.
- 0 Endosperm auf der Fugenseite flach. Blumenblätter herzförmig, mit eingebogenem Läppchen, weiss.
- § Randständige Rippen etwas breiter, alle scharf gekielt. Hüllchen 3blättrig: *Aethusa*.
- §§ Alle Rippen gleich, etwas geflügelt. Hüllchen ∞blättrig: *Cnidium*.
- 00 Endosperm auf der Fugenseite gewölbt. Blumenblätter rundlich, eingerollt, gelb. Rippen stumpf. Hüllchen 0: *Foeniculum*.
- β. Thälchen mehrstriemig.
- 0 Rippen gleich oder fast gleich.
- § Griffel aufrecht: *Athamanta*.
- §§ Griffel zurückgebogen.
- † Blumenblätter elliptisch, beiderseits verschmälert, weiss: *Meum*.
- †† Blumenblätter länglich-eiförmig, in ein eingebogenes Spitzchen verschmälert, gelblich: *Silaus*.

- 00 Rippen geflügelt, die raudständigen doppelt so breit, als die rückenständigen: *Conioselinum*.
- ** Kelchsaum 5zählig. Thälchen meist 1striemig.
- α. Fruchträger fehlend. Endosperm auf der Fugenseite gewölbt (Fig. 177 F):
Oenanthe.
- β. Fruchträger 2theilig. Endosperm flach.
0 Kelchzähne kurz, dick, bleibend: *Seseli*.
00 Kelchzähne pfiemenförmig, abfallend: *Libanotis*.
5. *Unterfam. Angeliceae*. Frucht vom Rücken zusammengedrückt. Die 3 Rückenrippen geflügelt oder fadenförmig, die Seitenrippen stets breit geflügelt, die Flügel beider Theilfrüchte von einander abstehend. Fruchträger 2theilig. Endosperm auf der Fugenseite flach.
- * Kelchsaum undeutlich. Thälchen 1- oder 2striemig. Fruchtschale sich nicht in Schichten trennend.
- α. Rippen alle geflügelt.
0 Blumenblätter rundlich. Hülle ∞ blätterig: *Levisticum*.
00 Blumenblätter verkehrt-eiförmig. Hülle meist 0: *Selinum*.
- β. Rückenständige Rippen fadenförmig. Blumenblätter lanzettlich. Hülle meist 0: *Angelica*.
- ** Kelchsaum 5zählig.
- α. Blumenblätter verkehrt-herzförmig. Rückenrippen fadenförmig. Striemen versteckt: *Ostericum*.
- β. Blumenblätter elliptisch. Rückenrippen dick, gekielt. Fruchtschale sich in eine innere vielstriemige und äussere Schicht trennend (Fig. 177 K):
Archangelica.
6. *Unterfam. Peucedaneae*. Frucht vom Rücken zusammengedrückt. Rückenrippen meist fadenförmig. Früchtchen am Rande geflügelt, die Flügel beider Früchtchen flach an einander liegend, die Seitenrippen in den Flügel übergehend oder auf demselben. Seltener die Früchtchen von einem verdickten Rande umgeben. Fruchträger 2theilig.
- A. Thälchen 1- oder meist 3—∞striemig: *Ferula* (mit *Ferulago*, *Scorodosma*).
B. Thälchen 1striemig.
- * Fruchtränder geflügelt.
- α. Seitenrippen am Grunde des Flügels.
0 Rückenrippen fadenförmig. Blumenblätter eiförmig, mit eingebogenem Spitzchen.
§ Kelchsaum undeutlich. Striemen der Fugenseite oberflächlich. Hülle 0 oder 1blättrig: *Imperatoria*.
§§ Kelchsaum 5zählig.
† Striemen der Fugenseite oberflächlich: *Peucedanum*. (An diese Gattung schliesst sich *Dorema*, das sich vorzüglich durch die einfachen, zu grossen tranbig-rispigen Gesammtinflorescenzen gruppirt Dolden auszeichnet.)
†† Striemen der Fugenseite unter der Fruchtschale versteckt: *Thysselium*.
00 Rückenrippen scharf gekielt. Blumenblätter rundlich, eingerollt. Kelchsaum undeutlich: *Anethum*.
- β. Seitenrippen auf dem Flügel, weit von den Rückenrippen entfernt, alle sehr zart.
0 Kelchsaum undeutlich. Blumenblätter rundlich, gestutzt, eingerollt, gelb. Hülle und Hüllchen 0 oder wenigblättrig: *Pastinaca*.
00 Kelchsaum 5zählig. Blumenblätter eiförmig, mit eingebogenem Spitzchen, weiss. Hülle und meist auch Hüllchen ∞ blättrig: *Heraclium*.
- ** Fruchtränder knorpelig verdickt, weiss. Kelchsaum 5zählig. Seitenrippen unter dem Knorpelrande versteckt. Thälchen 1—3striemig: *Tordylium*.
- b. Früchtchen mit 5 Haupt- und 4 Nebenrippen.
7. *Unterfam. Silerineae*. Die seitlichen Hauptrippen einen einfachen Rand bildend. Die Nebenrippen schwächer: *Siler*.

8. *Unterfam. Thapsieae.* Seitliche Hauptrippen auf der Fugenfläche. Aeusserer Nebenrippen geflügelt, die inneren fadenförmig, oder alle geflügelt: *Laserpitium*.

9. *Unterfam. Dauceinae.* Hauptrippen fadenförmig, mit Borsten besetzt, die seitlichen auf der Fugenseite. Nebenrippen stärker als die Hauptrippen, mit freien oder am Grunde zu einem Flügel verbundenen Stacheln besetzt (Fig. 177 C).

* Nebenrippen dreihig stachelig: *Daucus*.

** Nebenrippen mit 2—3 Stachelreihen: *Orlaya*.

II. Gruppe. Campylospermae. Endosperm auf der Fugenseite mit einer tieferen Längsfurche, die Ränder einwärts gebogen oder gerollt (Fig. 177 E).

A. Früchtchen mit 5 Haupt- und 4 Nebenrippen.

10. *Unterfam. Caucalinae.* Frucht von der Seite zusammengedrückt oder fast stielrund. Hauptrippen fadenförmig, die Seitenrippen auf der Fugenseite. Nebenrippen stärker, mit Stacheln besetzt, oder wegen der die ganzen Thälchen bedeckenden Stacheln undeutlich.

* Früchtchen mit 4 stacheligen Rippen, die Stacheln 1—2reihig: *Caucalis*.

** Früchtchen mit 7 stacheligen Rippen, die Stacheln 2—3reihig: *Turgenia*.

*** Früchtchen auf dem ganzen Rücken dicht stachelig, mit 3 dazwischen liegenden Borstenreihen: *Torilis*.

B. Früchtchen nur mit 5 Hauptrippen.

11. *Unterfam. Scandiceae.* Frucht meist geschnäbelt, von der Seite deutlich zusammengedrückt. Rippen fadenförmig, zuweilen geflügelt, manchmal nur am Schnabel deutlich vortretend.

* Schnabel länger als die übrige Frucht. Rippen stumpf. Thälchen 1striemig. Fruchträger fast ungetheilt: *Scandix*.

** Schnabel kürzer als die übrige Frucht.

a. Rippen nur am Schnabel deutlich. Thälchen ohne oder mit undeutlichen Striemen. Fruchträger kurz 2spaltig: *Anthriscus*.

β. Rippen an der ganzen Frucht deutlich.

0 Rippen stumpf. Thälchen 1striemig. Fruchträger kurz 2spaltig: *Chaerophyllum*.

00 Rippen scharf, hohl. Thälchen ohne Striemen. Fruchträger bis fast zur Mitte 2spaltig: *Myrrhis*.

12. *Unterfam. Smyrneaee.* Frucht aufgetrieben, ungeschnäbelt, meist von der Seite zusammengedrückt.

* Rippen wellig gekerbt, nicht hohl. Thälchen ohne Striemen: *Conium*.

** Rippen gedunsen, innen hohl. Thälchen 1—3striemig: *Pleurospermum*.

III. Gruppe. Coelospermae. Endosperm auf der Fugenseite ausgehöhlt bis fast halbkugelig, daher auf Quer- und Längsschnitt mehr oder weniger stark concav (Fig. 177 A, B).

13. *Unterfam. Coriandreae.* Frucht kugelig oder 2knotig. Hauptrippen flach, geschlängelt oder selbst furchenförmig, Nebenrippen stärker vorragend: *Coriandrum*.

I. Gruppe. Orthospermae (S. 758).

1. *Unterfamilie. Hydrocotyleae.* Dolden einfach und arblüthig oder kopfförmig oder unregelmässig zusammengesetzt. Blumenblätter mit gerader oder kaum einwärts gebogener Spitze. Frucht von der Seite zusammengedrückt. Meist nur die 2 die Frucht berandenden Rückenrippen stärker entwickelt. Striemen 0 oder, wo vorhanden, nicht unter den Thälchen gelegen, sondern unter den Rippen. Hierher von deutschen Gattungen nur:

1. *Hydrocotyle Tourn.* Kleine kriechende oder aufrechte Kräuter oder niedrige Halbsträucher mit ungetheilten und handnervigen oder handförmig getheilten, selten schmalen und Inervigen Blättern und gewöhnlich kleinen, trockenhäutigen Nebenblättern. Dolden einfach oder fast unregelmässig zusammengesetzt, oder unterhalb der terminalen Dolde einige einzelne B im Wirtel stehend, die Hülle wenigblättrig oder 0. K undeutlich. Kronblätter mit gerader Spitze. Frucht flach, oft fast brillenförmig, mit schmaler Fugenseite. Rippen fadenförmig.

Keine oder sehr zarte Striemen unter den Rippen. Fruchträger meist kurz oder 0. Ca. 70 Arten, meist Sumpfbewohner. Bei uns *H. vulgaris* L. 2. mit kriechendem Stengel, kreisrunden, gekerbten, lang und schildförmig gestielten Blättern und kopfigen, 3–6blüthigen Dolden. Kleines Kraut auf Moorwiesen, an sumpfigen Ufern. Juli, August. — *H. asiatica* L., eine in den Tropen weit verbreitete Art mit kriechendem Stengel, rundlich-nierenförmigen Blättern und 3- bis 4blüthigen Dolden, ist in Ostindien officinell (vgl. Flüchtig. and Hanbury, Pharm. 297; Hist. d. Drogues I. 530: sie enthält Vellarin (Husem. 830).

2. *Unterfamilie. Saniculeae.* Dolden einfach oder unvollständig zusammengesetzt, büschelig oder kopfig. K aus 5 laubartigen Zähnen oder Schuppen bestehend, die Höhe der C erreichend oder dieselbe noch etwas überragend. Blumenblätter aufrecht, zusammenneigend, in ein langes, einwärts gebogenes Spitzchen ausgezogen. Frucht in Querschnitte fast kreisrund, meist stachelig, warzig oder schuppig.

2. *Sanicula Tourn.* Kräuter mit handförmig-3–5theiligen oder -lappigen Blättern und unregelmässig zusammengesetzten Dolden mit entwickelter, oft laubartiger Hülle und kleinen Hüllchen. B meist 1geschlechtlich, die sterilen (wenigstens bei unserer Art) gestielt, die fruchtbaren sitzend. Frucht eiförmig bis fast kugelig, mit an der Spitze hakenförmigen Stacheln dicht bedeckt, ohne deutliche Rippen, aber ∞ striemig, ohne Fruchträger. 10 sehr zerstreute Arten, bei uns nur: *S. europaea* L. 2, 25–50 Cmtr. hoch: Blätter meist grundständig, lang gestielt, handförmig-5theilig, mit 3spaltigen, eingeschnitten-gesägten Lappen. Laubwälder, besonders der Gebirge; Mai, Juni. Die Blätter ehemals officinell (Folia Saniculae, Cod. med. 85. Berg. Waarenk. 304).

3. *Astrantia Tourn.* Kahle, aufrechte Kräuter mit handförmig-gelappten oder -getheilten, grösstentheils grundständigen Blättern und einfachen Dolden, welche durch die grosse, meist buntblättrige, blumenartige Hülle ausgezeichnet sind. B polygam, die sterilen lang, die fruchtbaren kurz gestielt. Frucht ohne Fruchträger, eiförmig oder oblong, mit faltig-gezähnten Rippen und ohne Striemen. Nur wenige europäische und westasiatische Arten, von denen bei uns am häufigsten: *A. major* L. 2, 30–60 Cmtr. hoch. Blätter 5theilig. Kelchzähne eilanzettlich, mit einer Stachelspitze. Zähne der Fruchtrippen stumpf. Lichte Waldstellen, vorzüglich in den Gebirgen Süddeutschland's, sonst sehr zerstreut. Juli, August. Hayne, Arzneigew. I, Taf. 13. Nees v. Esenb. Plantae medic. tab. 294. Wurzel obsolet (Radix Astrantiae s. Imperatoriae nigrae; Berg. Waarenk. 92). — Von dieser Gattung unterscheidet sich *Hacquetia Neck.* (*H. Epipactis DC.* in Alpen und Sudeten. 2. April, Mai) vorzüglich leicht durch die nur grundständigen Blätter und die laubige, grossblättrige, die einfache Dolde weit überragende Hülle.

4. *Eryngium Tourn.* Meist distelartige Kräuter, selten kleine δ oder f , mit dornig-gezähnten, gelappten oder zerschnittenen, selten ungetheilten Blättern und kopfigen oder ährigen, dichtblüthigen Dolden, jede einzelne B mit einem Deckblatte, die äusseren Deckblätter eine meist ansehnliche, grossblättrige, stehende Hülle bildend. Eingebogene Spitze der Kronblätter so lang oder fast so lang als die untere Hälfte der letzteren. Frucht ei- oder verkehrt-eiförmig, ohne Fruchträger, ohne Rippen und Striemen oder letztere sehr zart, ihre Oberflache (bei unseren Arten) schuppig oder knotig. Ca. 150 Arten. — *E. campestre* L. 2, kahl, mit sehr ästigem, 15–50 Cmtr. hohem Stengel und 3zähligen Blättern mit doppelt-fieder-spaltigen Segmenten. Blütenköpfe fast kugelig. Hüllblättchen lineal-lanzettlich. Dürre Hügel, Wegränder, zerstreut; Juli, August. Wurzel früher officinell (Radix Eryngii, Cod. med. 72. Berg. Waarenk. 59). Hayne, Arzneigew. II, Taf. 1. Nees v. Esenb. Plantae medic. tab. 295. — *E. planum* L. unterscheidet sich durch ei-herzförmige untere Blätter, *E. maritimum* L. von beiden durch eiförmige, fast 3lappige Hüllblätter; letztere Art nur am Meeresstrande.

3. *Unterfamilie. Ammieae.* Dolden zusammengesetzt, ∞ strahlig. Frucht von den Seiten deutlich zusammengedrückt und meist wegen der verschmärlerten Fugenseite 2knöpfig. Früchtchen nur mit den 5 Hauptrippen und diese gleichartig, stumpf, ungeflügelt.

5. *Cicuta* L. In Gräben und Sümpfen wachsende 2, hohe, kahle Kräuter mit gefiederten oder fiederig-zusammengesetzten Blättern. Hülle 0 oder wenig,

Hüllchen ∞ blättrig. B weiss. K deutlich 5zählig. Kronblätter durch ein eingebogenes Spitzchen verkehrt-herzförmig. Frucht fast kugelig, 2knöpfig, mit bis zum Grunde 2theiligem Fruchträger, die Früchtchen mit etwas flachen Rippen und Istriemigen Thälchen, die Striemen von der Breite der letzteren; Fugenfläche mit 2 genäherten Striemen. Endosperm auf der Fugenseite gewölbt. 3 Arten, bei uns: *C. virosa* L. (Wasserschierling). 2, 1—1,25 Mtr. hoch, mit dickem, weissem, hohlem und durch Querwände gefächertem Rhizom und 3fach-gefiederten Blättern mit lineal-lanzettlichen, spitzen, scharf-gesägten Blättchen; Hülle 0. Juli, August. Sehr giftig! Kraut früher officinell. Hayne, Arzneigew. I, Taf. 37. Nees v. Esenb. *Plantae medicin.* tab. 285.

6. *Apium* L. ☉ oder 2, fast durchweg kahle Kräuter mit gefiederten oder 3fach-fiederig-zusammengesetzten Blättern. Hülle und Hüllchen vorhanden oder 0. B weiss. K undeutlich. Kronblätter rundlich. Griffelpolster flach. Frucht rundlich, 2knöpfig, mit ungetheiltem Fruchträger, die Früchtchen mit fadenförmigen Rippen und Istriemigen Thälchen. Endosperm auf der Fugenseite flach. Nur wenige Arten, bei uns: *A. graveolens* L. (Sellerie). ☉, 0,30—1 Mtr. hoch, sehr ästig, mit fiedertheiligen unteren und 3zähligen oberen Blättern, die oberseits glänzenden Segmente grob gesägt. Hülle und Hüllchen 0. Salzwiesen, Seestrand, sehr zerstreut. Juli bis September. Bei der cultivirten Pflanze wird der spindelförmige Wurzelstock der wilden Form kürzer, kugelig-knollig und fleischig. Der allgemein als Gemüse gegessene Wurzelstock früher (wie auch Kraut und Früchte) auch officinell (*Radix Apii*, Cod. med. 29). Stengel und Blätter enthalten eine geringe Menge Apiin. Hayne, Arzneigew. VII, Taf. 24. — Die Gattung *Helosciadium* Koch. unterscheidet sich wesentlich nur durch eiförmige Kronblätter und eiförmige oder längliche Früchte, wird daher neuerdings wohl auch mit *Apium* vereinigt. H. *inundatum* Koch. In Gräben.

7. *Petroselinum Hoffm.* Kahle, ☉ oder ☉ Kräuter mit 3fach-gefiederten Blättern mit schmalen, keilförmigen bis fadenförmigen Segmenten. Hülle wenig-, Hüllchen ∞ blättrig. B weiss oder gelblich. K undeutlich. Kronblätter rundlich, in ein einwärts gebogenes Läppchen verschmälert. Griffelpolster kurz-kegelförmig. Frucht eiförmig, fast 2knöpfig, mit 2theiligem Fruchträger. Früchtchen mit fadenförmigen Rippen. Istriemigen Thälchen und auf der Fugenseite fast flachem Endosperm (Fig. 177 II). Nur wenige Arten, die von Benthams u. Hooker, sowie von Baillon mit der Gattung *Carum* vereinigt werden; am bekanntesten:

P. sativum Hoffm. (*Apium Petroselinum* L., Petersilie, Persil, Parsley). ☉, mit 0,50—1 Mtr. hohem, sehr ästigem, stielrundem, gestreiftem Stengel. Blätter gewürzig (besonders beim Reiben) riechend, oberseits glänzend, die unteren 3fach-gefiedert mit keilförmigen oder keilförmig-länglichen, eingeschnitten-gesägten Blättchen, die oberen doppelt- bis zuletzt einfach-3zählig mit lanzettlichen bis lineal-lanzettlichen Segmenten. Hülle meist nur 1—2blättrig, Hüllchen 6—8blättrig, ihre pfriemlichen Blättchen kürzer als die Blütenstiele. Frucht ca. 2 Mm. lang, von den Seiten zusammengedrückt, deutlich 2knöpfig, von den kegeligen Griffelpolstern mit zurückgebogenen Griffeln gekrönt, dunkel-grünlichgrau mit ziemlich gleichweit entfernten, stumpfen, schmalen, hellgelblichen Rippen, die breiten Thälchen convex, ihre Oelstriemen verhältnissmässig breit, 2 weitere Striemen auf der Fugenseite etwa halbwegs zwischen Rand und Mitte. In Südeuropa wild, bei uns der fleischigen Wurzel und besonders der Blätter wegen als Küchengewürz cultivirt, namentlich eine var. *crispa* DC. (*Apium crispum* Mill.), deren untere Blätter breitere, krause Blättchen besitzen (wegen der Verwechslung mit *Aethusa* vergl. S. 769). Juni, Juli. — Abbild. Berg u. Schmidt, *Offic. Gew.* Taf. XXIV d. Hayne, Arzneigew. VII, Taf. 23. Nees v. Esenb. *Plantae medic.* tab. 283.

Droge: Fructus Petroselini, Ph. germ. 166; Ph. ross. 188; Cod. med. 73; Ph. belg. 65; Nederl. A. 231; Ph. dan. 123; Ph. suec. 91; Ph. U. S. 60. Berg, Waarenk. 385; Atlas z. Waarenk. Taf. 42, Fig. 103. Flückig. Pharm. 623. — Präparate: Aqua Petroselini, Ph. germ. 36; Ph. ross. 42; Ph. helv. 16; Ph. dan. 49; Ph. suec. 26. Oleum Petr., Ph. ross. 304. Species diureticae, Ph. helv. suppl. 100. — Bestandtheile: Aetherisches Oel (0,8—3,2 %; Husem. 1129), aus welchem Petersilienkampher (Husem. 829) sich abscheidet; fettes Oel (im Endosperm) und das die Wirkung bei Wechselfiebern bedingende ApioI (Husem. 1134), eine farblose, ölige, brennend-scharf schmeckende, stark nach Petersilie riechende Flüssigkeit. Das sich im Kraute findende Apiin (Glucosid — Husem. 820) ist in den Früchten nicht nachgewiesen.

8. Carum *L.* ☉ oder 2, meist völlig kahle Kräuter mit spindelförmiger Wurzel oder (bei *C. verticillatum*) mit gebüschelten, fleischigen, keulenförmigen Wurzeln oder (z. B. bei *C. Bulbocastanum* Koch, *Bunium Bulboe. L.*) mit kugelig-knolligem, stärkereichem Wurzelstocke und 2—3fach-gefiederten Blättern mit meist sehr schmalen Segmenten. Hülle und Hüllchen vorhanden oder 0. B weiss. K undeutlich. Kronblätter verkehrt-eiförmig, durch das eingebogene Spitzchen schwach herzförmig (Fig. 175 *C*). Frucht länglich, von den Seiten zusammengedrückt, mit an der Spitze getheiltem Fruchträger, die Früchtchen mit fadenförmigen Rippen und 1striemen Thälchen. Endosperm auf der Fugenseite ziemlich flach. Ca. 45 Arten in gemässigten und subtropischen Klimaten zerstreut, bei uns ausser den beiden oben erwähnten Arten (von denen letztere in Westdeutschland häufig, erstere nur um Heinsberg bei Aachen und zwischen Weissenburg und Lauterburg vorkommt) noch:

C. Carvi L. (Kümmel, Carvi, Caraway, Karwij, Kommen, Kummin). ☉, kahl, mit spindelförmiger, etwas ästiger Wurzel und 0,30—1 Mtr. hohem, vom Grunde an ästigem, kantig-gerieftem Stengel. Blätter doppelt-gefiedert mit fiedertheiligen Blättchen und schmal-linealen letzten Abschnitten, die beiden untersten Fiedern gekreuzt ganz am Grunde des scheidenartigen Blattstieles stehend. Hülle 0 oder selten 1blättrig, Hüllchen 0. Frucht 4—5 Mm. lang, beiderseits gleichmässig verschälert, von den kegeligen Griffelpolstern und den zurückgebogenen Griffeln gekrönt, die auf dem Querschnitte fast regelmässig 5eckigen Theilfrüchtchen trocken sichelförmig gekrümmt, ihre ziemlich gleichweit entfernten, kräftig vortretenden, stumpfen Rippen weisslich bis strohgelb, die doppelt so breiten Thälchen dunkel rothbraun, glänzend, ihre Oelstriemen stark convex vortretend, die beiden Striemen der Fugenseite ziemlich genähert; Endosperm auf dem Querschnitte mehr oder weniger rundlich-6lappig (Fig. 177 *L*). Wiesen von fast ganz Europa (dem äussersten Süden fehlend), hie und da auch im Grossen gebaut; die Früchte bekanntes Gewürz, auch in der Liqueurfabrication benutzt (Kümmelbranntwein) und officinell. Mai, Juni. — Abbild. Berg u. Schmidt, Officin. Gew. Taf. XXV *c*. Hayne, Arzneigew. VII, Taf. 19. Nees v. Esenb. *Plantae medicin. tab.* 276.

Droge: Fructus Carvi, Ph. germ. 162; Ph. austr. 48; Ph. hung. 97; Ph. ross. 182; Cod. med. 45; Ph. belg. 23; Nederl. A. 67; Brit. ph. 71; Ph. dan. 121; Ph. suec. 89; Ph. U. S. 24. Berg, Waarenk. 386; Atlas z. Waarenkunde Taf. 42, Fig. 106. Flückig. Pharm. 625. Flückig. and

Hanbury, Pharm. 304; Hist. d. Drogues I. 545. — Präparate: Oleum Carvi, Ph. germ. 243; Ph. hung. 315; Ph. ross. 289; Ph. helv. suppl. 76; Cod. med. 419; Ph. belg. 199; Nederl. A. 213; Brit. ph. 221; Ph. dan. 36; Ph. suec. 16; Ph. U. S. 234. Aqua Carvi, Ph. ross. 38; Brit. ph. 34; Ph. suec. 24. Aqua carminativa, Ph. austr. 26. Spiritus Carvi, Ph. austr. 186; Cod. med. 424. Spir. Juniperi compositus, Nederl. A. 293; Ph. U. S. 276. Tinctura Cardamomi composita, Ph. helv. suppl. 117; Brit. ph. 324; Ph. U. S. 304. Confectio Opii, C. Piperis, Pulvis Opii compositus et Tinctura Sennae, Brit. ph. 87, 265, 341. — Bestandtheil ausser dem fetten Oel des Endosperms das ätherische Kümmelöl (3—7% — Husem. 1129) als ein Gemisch von Carvol (Husem. 829) und Carven (Husem. 1129). Die brennend-gewürzig schmeckende Frucht war als „Karawya“ schon den Arabern (12. Jahrhundert) bekannt.

Zur Gattung Carum wird von Bentham u. Hooker, sowie von Baillon, auch *Ptychotis DC.* gezogen, welche sich vorzüglich durch den deutlich 5zähligen K unterscheidet. In diese Section würde gehören:

C. Ajowan *Benth. et Hook.* (*Ammi coptica L.*, *Ptychotis coptica DC.*, *P. Ajowan DC.*). ☉, 30—90 Cmtr. hoch, ästig, mit mehrfach-gefiederten Blättern mit fast fädlichen letzten Abschnitten; Hülle und Hüllchen mit 5—8 linealen, ungleich grossen Blättchen. Früchte graubraun, stark nach Thymian riechend, in Grösse und Form etwas variirend, die grössten etwa von Grösse und Gestalt der Kümmelfrucht, aber von ∞ Wärcchen sehr rauh. Aegypten, Persien, Ostindien (hier Ajowan, Ajvan oder Omam genannt). Die Früchte enthalten Thymol (Husem. 891) und sind in Ostindien officinell. Seit der massenhaften Darstellung des medicinisch verwendeten Thymols werden sie auch in Europa stark eingeführt und besonders in Leipzig verarbeitet. Ueber Fructus Ajowan (Cod. med. 32) vgl. vorzüglich Flückig. and Hanbury, Pharm. 302; Hist. d. Drog. I. 542.

9. *Aegopodium L.* Nur 1 im gemässigten Europa und Asien heimische Art, bei uns in Gärten, an Zäunen etc. gemeines Unkraut: *Ae. Podagraria L.* (Giersch). 2, 0,60—1 Mtr. hoch, mit nur oberwärts ästigem Stengel. Untere Blätter doppelt-, obere einfach-3zählig, mit eiförmigen oder eiförmig-länglichen, ungleich-kerbig-gesägten Blättchen. Hülle und Hüllchen 0. B weiss. K undeutlich. Kronblätter verkehrt-eiförmig und durch das eingebogene Spitzchen herzförmig-ausgerandet. Frucht eiförmig-länglich, zusammengedrückt, mit an der Spitze gespaltenem Fruchträger, die Früchtchen mit fädlichen Rippen, ihre Thälchen ohne Oelstriemen. Juni, Juli. Blätter früher officinell, jung hie und da als Gemüse gegessen.

10. *Pimpinella L.* 2 oder selten ☉, kahle, oder nur auf Fruchtknoten und Früchten behaarte Kräuter mit gefiederten oder 3fach-fiederig-zusammengesetzten, selten einfachen Blättern. Hülle 0 oder selten 1—2blättrig, Hüllchen wenigblättrig oder meist 0, selten ∞blättrig. B weiss oder gelblich. K undeutlich oder sehr selten kleinzählig. Kronblätter verkehrt-eiförmig und durch das eingebogene Spitzchen ausgerandet. Griffelpolster dick polster- oder breit oder schmal kegelförmig. Frucht eiförmig oder breiter als lang, von der Seite mehr oder minder zusammengedrückt, oft fast 2knöpfig, mit 2spaltigem oder 2theiligem Fruchträger; Früchtchen im Querschnitte rundlich-5kantig oder vom Rücken zusammengedrückt, mit ziemlich gleichweit entfernten, schwachen, fadenförmigen Rippen und ∞striemigen Thälchen (Fig. 177 G). Endosperm auf der Fugenseite ziemlich flach. Ca. 70 Arten über die nördliche Erdhälfte und Südafrika (einige im ausser-tropischen Südamerika) zerstreut. In Deutschland 3 Arten wild oder cultivirt. I. 2, Frucht kahl: *P. magna L.* (Stengel kantig-gefurcht. Griffel zur Blüthezeit länger als Fruchtknoten) und *P. Saxifraga L.* (Stengel stiel-

rund, Griffel kürzer als Fruchtknoten). II. ☉, Frucht behaart: *P. Anisum* L. Bei allen 3 Arten fehlen Hülle und Hällchen.

P. Anisum L. (Anis, Anis vert, Anise, Anijs). ☉. 30—50 Cmtr. hoch, der stielrunde, fein gerillte, oberwärts ästige Stengel unten stärker, oben schwächer kurz-flaumhaarig, selten kahl. Unterste Blätter langgestielt, ungetheilt, rundlich-nierenförmig und eingeschnitten-gesägt, die folgenden fiederig-3zählig mit rundlich-keilförmigen oder -rhombischen, eingeschnitten-gesägten Blättchen, die mittleren Blätter kürzer gestielt, gefiedert, mit keilförmigen, meist 2—3spaltigen, ganzrandigen Blättchen, die Astblätter 3-bis 5theilig, mit linealischen oder schmal-lineal-lanzettlichen Segmenten, oder zuletzt ungetheilt. Frucht grünlichgrau, fein flaumhaarig, breit-eiförmig und nur wenig von der Seite zusammengedrückt, circa 3 Mm. lang, von den kleinen, kissenförmigen Griffelpolstern mit kurzen Griffeln gekrönt, die Früchtchen mit sehr stumpfen Rippen, die Striemen der breiten, flachen Thälchen äusserlich nicht vortretend, das Endosperm auf der Fugenseite im Querschnitte fast halbmondförmig 2buchtig (Fig. 177 G). Im Oriente (Kleinasien, Aegypten; ob auf den griechischen Inseln ?) heimisch, der angenehm gewürzigen, süsslichen, schon bei den Alten beliebten, von Karl d. Gr. in Deutschland zum Anbau befohlenen Früchte wegen namentlich in Süd- und Mitteleuropa cultivirt. Juli, August. — Abbild. Berg u. Schmidt, *Officin. Gew. Taf. XVIII d.* Hayne, *Arzneigew. VII, Taf. 22.* Nees v. Esenb. *Pl. medic. tab. 275.*

Droge: *Fructus Anisi vulgaris*, Ph. germ. 160; Ph. austr. 23; Ph. hung. 49; Ph. ross. 179; Ph. helv. 58; Cod. med. 34; Ph. belg. 11; Nederl. A. 31; Ph. dan. 118; Ph. suec. 88; Ph. U. S. 18. Berg, *Waarenk. 382*; Atlas zur *Waarenk. Taf. XLII, Fig. 101.* Flüchtig, and Hanbury, *Pharm. 310*; *Hist. d. Drogues I. 550.*

Präparate: *Oleum Anisi*, Ph. germ. 241; Ph. hung. 311; Ph. ross. 286; Ph. helv. 89; Cod. med. 419; Ph. belg. 199; Nederl. A. 210; Brit. ph. 219; Ph. dan. 35; Ph. suec. 15; Ph. U. S. 233. *Tinctura Anisi*, Ph. ross. 412. *T. Opii benzoica*, Ph. germ. 352; Ph. ross. 432; Ph. helv. suppl. 121; Ph. belg. 270; Ph. dan. 277; Ph. suec. 234; Ph. U. S. 315. *Syrupus Sarsaparillae compositus*, Ph. germ. 331; Ph. helv. 136; Ph. U. S. 295. *Species laxantes St. Germain*, Ph. germ. 304; Ph. ross. 370; Ph. helv. 119; Ph. belg. 334; Nederl. A. 288; Ph. dan. 229. *Decoctum Sarsaparillae comp. fortius*, Ph. germ. 86; Ph. austr. 74; Ph. hung. 141; Ph. ross. 101; Ph. helv. suppl. 29; Ph. suec. 54. *Liquor Ammonii anisatus etc.*, Ph. germ. 208; Ph. ross. 251; Ph. suec. 74; Ph. belg. 119; Nederl. A. 170; Ph. dan. 230; Ph. suec. 196. *Aqua Anisi*, Ph. ross. 37; Ph. helv. 13; Cod. med. 415; Ph. U. S. 92. *Essentiae Anisi, Tinctura Camphorae composita, T. Opii ammoniata*, Brit. ph. 112, 322, 338. Etc. etc.

Bestandtheil: das chemisch dem Fenchelöl gleichkommende, Anethol oder Aniscampher enthaltende, ätherische Anisöl (Husem. 1127 — zu 2,3—3 %). Wegen der zuweilen unter der Droge vorkommenden Früchte von *Conium* siehe S. 786.

P. Saxifraga L. (Bibernelle, Boucage). 2, mit bis 30 Cmtr. langer, am meist mehrköpfigen Wurzelhalse bis 15 Mm. dicker, ganz allmählich nach abwärts sich verjüngender, einfacher oder wenigästiger, röthlichbrauner, fleischiger Wurzel und 15—50 Cmtr. hohen, häufig schon von unten auf

ästigen, stielrunden, fein gestreiften, kahlen oder mehr oder weniger flaumhaarigen, spärlich beblätterten, oberwärts fast blattlosen Stengeln. Blätter kahl oder behaart, fiedertheilig, die grundständigen mit sitzenden, eiförmigen bis rundlichen, eingeschnitten-kerbig-gesägten, die stengelständigen mit fiedertheiligen Blättchen, die Abschnitte der letzteren lanzettlich bis linealisch, die obersten Blätter allmählich bis auf die länger werdenden Scheiden reducirt. Griffel zur Blüthezeit kürzer als Fruchtknoten. Früchte länglich, eiförmig-länglich oder eiförmig-elliptisch, kahl. Wiesen, Triften, Hügel, durch fast ganz Europa (mit Ausschluss der südlichsten Gebiete und des nördlichen Russland's) gemein. Juli bis September. Variirt in Grösse, Form der Blättchen etc.; die bemerkenswerthesten beiden Formen sind: var. *nigra Willd.* (als Art) mit schwarzer oder schwarzbrauner, auf der frischen Schnittfläche bald blau werdender Wurzel und höherem, kräftigerem Stengel, dessen Zweige wie auch manchmal die Doldenstrahlen kurz-flaumhaarig sind; und var. *dissectifolia Wallr.* Blättchen aller Blätter fiedertheilig, mit lanzettlichen oder linealen bis fädlich-linealen Segmenten. — Abbild. Berg u. Schmidt, *Officin. Gew.* Taf. I b. Hayne, *Arzneigew.* VII, Taf. 20. Nees v. Esenb. *Plant. medic. tab.* 273, 274. — *P. magna L.* 4, 0,50—1 Mtr. hoch, kahl, mit beblättertem, kantig-gefurchtem Stengel; Blättchen der Grundblätter kurz gestielt, eiförmig oder dreieckig-eiförmig, spitz, grob-eingeschnitten-gezähnt, die untersten Fiedern oft gelappt; Griffel zur Blüthezeit länger als Fruchtknoten; sonst wie vorige Art. Waldränder, Gebüsche, Wiesen, doch nicht so weit nördlich wie *P. Saxifraga* und zerstreuter. Juni bis August. Abbild. Hayne, *Arzneigew.* VII, Taf. 21. Von beiden Arten stammt:

Radix Pimpinellae, Ph. germ. 277; Ph. helv. 108; Cod. med. 86; Ph. belg. 66; Ph. dan. 192; Ph. succ. 169. Berg, *Waarenk.* 60; Atlas z. *Waarenk.* Taf. IX, Fig. 27. Flückig, *Pharm.* 301. — Präparate: *Tinctura Pimpinellae*, Ph. germ. 353; Ph. helv. 146; Ph. dan. 275; Ph. succ. 232. *Pulvis Ari alkalinus*, Ph. succ. 157. *Extractum P. et Pilulae hydragogae Heimii*, Ph. helv. suppl. 45, 89.

Die Wurzeln älterer Pflanzen werden im Frühlinge gesammelt. Getrocknet sind sie graugelb, mehr oder weniger tief längsrundlich, oben dicht und fein geringelt, unten querhöckerig, die Wurzel der ersten Art etwas schwächer und kaum dunkler, als die der zweiten. Auf Querschnitten unter dem Mikroskope zeigt sich bereits in geringer Entfernung vom Wurzelkopfe kein Mark mehr. Der Holzkörper ist durch die weissen Mark- und gelben, nach aussen oft ein- oder mehrfach gabelig verzweigten Holzstrahlen scharf strahlig. Eine schmale, bisweilen gelbliche Cambiumzone trennt den Holzkörper von der ziemlich ebenso dicken (oder bei *P. Saxifraga* schwächeren) weissen Rinde, welche durch die bis fast an den Umfang reichenden Baststrahlen mit je einer (aber oft nicht ganz regelmässigen) radialen Reihe von grossen, rothgelben, rundlichen Balsamgängen ebenfalls ausgeprägt strahlig erscheint. Die grössten, etwas tangential gestreckten Balsamgänge sind dicht unter der hellen, dünnen Korkschicht zu einem weiten Kreise geordnet. Bei der var. *nigra* verdankt der Balsam seine blaue Farbe nach Flückiger einem blauen, ätherischen Oele, das aber rasch grün und missfarbig wird, weshalb auch die ausgegrabene Wurzel nach wenigen Tagen diese Farbe verliert. Die Parenchymstrahlen des Bastes enthalten grosse Mengen Stärke. Die

stark und widerlich aromatisch (bocksartig) riechende, scharf und beissend schmeckende Wurzel enthält ätherisches Oel, Harz, Zucker, Benzoësäure etc.

11. *Sium* *L.* Kahle Kräuter mit gefiederten Blättern, ∞ blättrigen Hüllen und Hüllchen und weissen B. K 5zählig. Kronblätter verkehrt-eiförmig und durch die eingebogene Spitze ausgerandet. Griffelpolster kissenförmig. Frucht länglich-eiförmig, mit 2theiligem Fruchträger, die Früchtchen mit fadenförmigen, stumpfen Rippen, ihre Thälchen mit 3 (oder 2) oberflächlich gelegenen Striemen, das Endosperm auf der Fugenseite flach. Nur wenige Arten; bei uns *S. latifolium* *L.* (2, 1—1,25 Mtr. hoch, mit Ausläufern und faserigen Wurzeln: Schenkel des Fruchträgers den Früchtchen angewachsen) in stehenden Gewässern meist häufig; das Kraut früher officinell. *S. Sisarum* *L.* (Zuckerwurzel), aus Asien stammend (2, ohne Ausläufer, die büscheligen Wurzeln fleischig-verdickt: Schenkel des Fruchträgers frei), wird bei uns jetzt der essbaren Wurzel wegen zum Küchengebrauch cultivirt. — Die Gattung *Berula* *Koch*, früher mit *Sium* vereinigt, unterscheidet sich durch die kurz-kegelförmigen Griffelpolster und die von der dicken äusseren Fruchtschale verdeckten Oelstriemen. *B. angustifolia* *Koch*, in stehenden Gewässern nicht selten. Juli bis September.

12. *Bupleurum* *Tourn.* ☉ oder 2, meist kahle Kräuter, selten strauchig, mit ungetheilten, oft (besonders die unteren) grasartigen oder mit durchwachsenem Grunde stengelumfassenden Blättern (dadurch unter den einheimischen Gattungen charakteristisch). Hülle und Hüllchen selten 0. B gelb oder gelblichgrün. K undeutlich. Kronblätter rundlich, mit breitem, eingebogenem Endlappen. Frucht eiförmig oder länglich, von der Seite her zusammengedrückt, mit 2spaltigem, freischenkeligem Fruchträger, die Früchtchen mit fadenförmigen, scharfen oder fast geflügelten Rippen oder letztere undeutlich, die Thälchen mit oder ohne Oelstriemen, das Endosperm auf der Fugenseite ziemlich flach. Ca. 60 Arten. Bei uns: I. Blätter nicht durchwachsen. Früchte körnig-rauh: *B. tenuissimum* *L.* — II. Blätter nicht durchwachsen, Früchte glatt: *B. longifolium* *L.*, *B. falcatum* *L.* — III. Mittlere und obere Blätter durchwachsen-stengelumfassend, Früchte glatt: *B. rotundifolium* *L.* (Hayne, Arzneigew. VII. Taf. 1).

4. *Unterfamilie. Seselineae.* Frucht im Querschnitte kreisrund oder rundlich. Rippen fadenförmig oder geflügelt. Sonst wie vorige Unterfamilie (S. 762).

13. *Oenanthe* *L.* Kahle, meist in stehenden Gewässern wachsende Kräuter mit faserigen oder knollig-gebüschelten Wurzeln und gefiederten oder mehrfach-fiederig-zusammengesetzten, selten auf einen röhrigen Blattstiel reducirten Blättern. Hülle und Hüllchen meist ∞ blättrig, selten wenigblättrig oder eine oder die andere 0. B weiss, häufig polygam, und namentlich die ♂ oft ungleichblättrig. K scharf-5zählig. Kronblätter verkehrt-eiförmig und durch die eingebogene Spitze ausgerandet. Griffelpolster kegelförmig. Frucht cylindrisch oder oblong, eiförmig oder birnförmig bis fast kugelig, im Querschnitte fast kreisrund, ohne Fruchträger, die von den Kelchzähnen und den langen, aufrechten Griffeln gekrönten Früchtchen mit stumpfen Rippen, deren randständige etwas breiter sind, und mit 1striemigen Thälchen. Endosperm mit ebener oder gewölbter Fugenfläche (Fig. 177 F). Circa 35 Arten auf der nördlichen Erdhälfte, in Südafrika und dem tropischen Australien zerstreut.

Oe. aquatica *Lam.* (*Oe. Phellandrium* *Lam.*, *Phellandrium aquaticum* *L.*, Wasserfenchel, Rosskümmel, Phellandrie, Water Dropwort, Watervinkel, Vandfennikel, Stäkre). ☉, 0,50—1,50 Mtr. hoch, mit faserigen Wurzeln (ohne rübenartig verdickte Aeste), mit ästigem Stengel und 2—3fach-fiedertheiligen Blättern, die untergetauchten mit ∞ spaltigen Blättchen mit linealischen bis fädlichen Zipfeln, die Blättchen der übrigen Blätter ausgespreizt, eiförmig, fiederspaltig, die Abschnitte länglich oder linealisch. Dolden blatt-

gegenständig, ∞ strahlig, ohne Hülle, mit mehrblättrigen Hüllchen. Frucht grünlichbraun, länglich-eiförmig, von der Seite schwach zusammengedrückt, ca. 5 Mm. lang, in der Richtung der Fugenfläche ca. 2 Mm. dick, die Rippen der häufig nicht getrennten Früchtchen breit-rundlich, wenig vortretend, die Randrippen weit auf die Fugenseite übergreifend, die schmalen, furchenförmigen Thälchen von den Oelstriemen ganz ausgefüllt, die Fugenseite mit 2 Striemen. Querschnitt des Endosperms lappig, die Fugenfläche etwas gewölbt. In Sümpfen, Gräben etc. gemein durch ganz Mitteleuropa. Juni bis August. — Abbild. Berg u. Schmidt, *Officin. Gew. Taf. XXV d.* Hayne, *Arzneigew. I*, Taf. 40. Nees v. Esenb. *Plantae medic. tab.* 281.

Droge: Fructus Phellandrii s. Foeniculi aquatici, Ph. germ. 166; Ph. hung. 345; Ph. ross. 188; Ph. helv. 59; Cod. med. 75; Ph. belg. 65; Nederl. A. 231; Ph. dan. 124; Ph. suec. 92. Berg, *Waarenk.* 387; Atlas z. *Waarenk. Taf. XLIII*, Fig. 108. Fläckig. *Pharm.* 628.

Die Früchte riechen und schmecken eigenthümlich unangenehm-aromatisch und enthalten etwa 1% ätherisches Oel. Die im Handel vorkommenden sogenannten „geströmten“ Früchte sind unreif eingesammelte, welche durch eine Gährung in Haufen ihre braunschwarze Färbung und stärkeren Geruch erhielten, jedenfalls aber verwerflich sind. Die bisweilen angegebene Giftigkeit der Früchte ist wohl nur Früchten von *Cicuta* zuzuschreiben, die (wie auch diejenigen von *Berula* und *Sium*) in der Droge vorkommen können. Vergl. über diese leicht zu unterscheidenden Beimengungen die betreffenden Gattungen (S. 762, 768).

Die anderen deutschen Arten sind 4 und unterscheiden sich von vorstehender gemeinsam durch die mehr oder weniger rübenartig-verdickten, büschelig beisammen stehenden Wurzelsfasern: *Oe. fistulosa L.* Stengel und Blattstiele röhrig; untere Blätter meist doppelt-fiedertheilig, obere einfach-fiedertheilig und kürzer als der Blattstiel, mit linealen Abschnitten; Hülle 0 oder 1—2blättrig; Frucht kreiselförmig. — *Oe. Lachenalii Gmel.* Stengel fest; untere Blätter mit ei- oder keilförmigen Segmenten; Hülle meist 4—6blättrig; Früchte länglich. — *Oe. peucedanifolia Poll.* Stengel hohl; Abschnitte aller Blätter linealisch; sonst wie vorige Art. Die letzten beiden Arten sehr zerstreut, die erstere meist häufig.

14. *Aethusa L.* Nur eine in Europa und Nordasien heimische Art: *Ae. Cynapium L.* (Gleisse, Hundspetersilie). ☉, kahl, mit 0,10—1,30 Mtr. hohem, gestreiftem, bereiftem, oberwärts ästigem Stengel und im Umriss fast gleichseitig-3eckigen, oberseits dunkel-, unterseits heller grünen, besonders auf der Unterseite stark glänzenden, 2—3fach-fiedertheiligen Blättern, ihre Blättchen eiförmig, fieder-spaltig, mit linealischen, spitzen Abschnitten. Hülle 0 oder selten 1—2blättrig; Hüllchen auf der Aussenseite der Döldchen 1—5-(meist 3-)blättrig, die Blättchen nach abwärts geschlagen und meist länger als das Döldchen. B weiss. K undeutlich. Kronblätter verkehrt-eiförmig mit einwärts gebogenem Lappchen. Griffelpolster kissenförmig. Frucht kugelig-eiförmig, von den Seiten ein wenig zusammengedrückt, mit 2theiligem Fruchträger; Früchtchen mit 5 dicken, scharf-gekielten Rippen, die randständigen etwas breiter, die sehr schmalen Thälchen 1striemig und 2 Striemen auf der Fugenseite; Endosperm auf der Fugenseite flach. Gartenland, Aecker, Schutthaufen, an Zäunen, gemein. Juni bis October. Variirt: *a. agrestis Walbr.* 4—10 Cmtr. hoch, mit kantigen Stengeln und Aesten, die Blattlappchen fädlich, stumpf, die meist arnblüthigen Döldchen kurz gestielt. Unter der Saat. *β. vulgaris Döll.* 30—60 Cmtr. hoch, mit runden, ∞ streifigen Stengeln und Aesten; Blattlappen am Grunde keilig, spitz oder spitzlich. *γ. elatior Döll.* Stengel bis 1,25 Mtr. hoch, wie die Aeste kantig. Die giftige Pflanze unterscheidet sich von der namentlich in Jugendzuständen ähnlichen Petersilie ausser durch die angegebenen Merkmale auch durch den Mangel des eigenthümlichen Geruches der letzteren Pflanze. Hayne, *Arzneigew. I*, Taf. 35.

15. *Foeniculum Adans.* ☉ oder ☽. kahle Kräuter mit mehrfach-fiedertheiligen Blättern mit faden- oder borstenförmigen Zipfeln. Hülle und Hüllchen 0. B gelb. K undeutlich. Kronblätter rundlich, mit stumpfem, fast 4eckigem, eingerolltem Endläppchen. Griffelpolster gross, kegelig. Frucht oblong, im Querschnitte fast kreisrund, mit 2theiligem Fruchttträger, die Früchtchen mit stumpf-gekielten Rippen, die randständigen Rippen den übrigen gleich oder etwas breiter; Thälchen 1striemig; Endosperm auf der Fugenseite flach. 3—4 Arten, von denen allgemein als Gewürz- und Arzneipflanze gebaut:

F. capillaceum Gilib. *F. officinale All.*, *F. vulgare Gärtn.*, Anethum *Foeniculum L.*, Meum *Foen. Spreng.*, Fenchel, Fenuoil, Fennel, Venkel, Fennikel, Fenkal). ☉. ☽ oder ☽. mit 1—2 Mtr. hohem, stielrundem, zart gerilltem, bereiftem, oberwärts ästigem Stengel. Blätter 3- und mehrfach-sparrig-getheilt, alle Zweige fädig, ihre letzten Zipfel pfriemlich, oberseits schmal-rinnig. Dolden gross, 10—20strahlig. Frucht länglich-eiförmig, bis 8 Mm. lang und 3 Mm. dick. Rippen der Früchtchen grünlichgelb, längs-streifig, die randständigen etwas stärker und von den rückenständigen etwas weiter entfernt, als letztere unter sich. Die ziemlich flachen, braungrünen Thälchen mit dunkeltem, starkem, durchscheinendem Oelgange und 2 Oelstriemen auf der Fugenfläche. — In den Mittelmeerländern heimisch, auch in Frankreich bis zum südlichen England und Irland, besonders in den Küstengebieten; gebaut namentlich in Sachsen, Franken, Württemberg, Südfrankreich und Italien. Juli, August. — Abbild. Berg u. Schmidt, *Officin. Gew. Taf. XXVII d.* Hayne, *Arzneigew. VII, Taf. 18.* Nees v. Esenb. *Pl. medicin. tab. 277.*

Droge: *Fructus Foeniculi*, Ph. germ. 164; Ph. austr. 96; Ph. hung. 207; Ph. ross. 185; Ph. helv. 59; Nederl. A. 148; Ph. dan. 122; Ph. suec. 90. Berg, *Waarenk. 386*; *Atlas zur Waarenk. Taf. XLIII, Fig. 109.* Flückig, *Pharm. 631.* Flückig, and Hanbury, *Pharm. 308*; *Hist. d. Drog. I. 537.* — Präparate: *Aqua Foeniculi*, Ph. germ. 33; Ph. austr. 28; Ph. hung. 59; Ph. ross. 41; Ph. helv. 15; Nederl. A. 36; Ph. dan. 47; Ph. suec. 25. *Oleum Foeniculi*, Ph. germ. 245; Ph. hung. 317; Ph. ross. 294; Ph. helv. 92; Nederl. A. 215; Ph. dan. 37; Ph. suec. 17. *Syrupus Foeniculi*, Ph. germ. 327. *Aqua aromatica (et arom. spirituosa)*, Ph. germ. 29; Ph. austr. 24; Ph. helv. suppl. 12. *Aqua carminativa*, Ph. austr. 26. *Decoctum Sarsaparillae compos. fortius*, Ph. germ. 86; Ph. austr. 67; Ph. hung. 141; Ph. ross. 101; Ph. helv. suppl. 29; Ph. suec. 54. *Elixir e succo Liquiritiae*, Ph. germ. 92; Ph. ross. 105. *Pulvis Liquiritiae compositus*, Ph. germ. 267; Ph. ross. 324; Ph. helv. 106. *P. Magnesiae cum Rheo*, Ph. germ. 267; Ph. ross. 326; Ph. helv. 106. *Species laxantes St. Germain*, Ph. germ. 304; Ph. austr. 183; Ph. hung. 403; Ph. ross. 370; Ph. helv. 119; Nederl. A. 288; Ph. dan. 229. *Syrupus Sennae cum Manna*, Ph. germ. 333; Ph. ross. 406; Ph. helv. 134; Ph. dan. 257; Ph. suec. 220. Etc. etc.

Die süß-gewürzig, anisartig schmeckenden, angenehm aromatisch riechenden, schon von den alten Römern benutzten Früchte (Karl d. Gr. bestimmte die Pflanze zum Anbau auf den kaiserlichen Ländereien) enthalten als wichtigsten Bestandtheil ca. 3% des ätherischen Fenchelöles (Husem. 1128), welches der Hauptsache nach aus Aniscampher oder Anethol besteht

(Husem. 823). Daneben finden sich fettes Oel (im Endosperm, 12 %) und Zucker.

Statt des gewöhnlichen Fenchels wird vielfach auch die Frucht des süßen Fenchels, *F. dulce* (*Bauh.*) *DC.*, benutzt, welcher in Südeuropa der essbaren jungen Sprosse wegen cultivirt wird. Die ☉ Pflanze besitzt einen kürzeren, röhri- gen, unten zusammengedrückten Stengel, fast 2zeilig gestellte Grundblätter und 6—8strahlige Dolden. Die als *Fructus Foeniculi romani* unterschiedene Frucht ist bedeutend grösser, als bei der vorhergehenden Art, bis 12 Mm. lang, walzig und meist stark gekrümmt, heller, die Früchtchen besitzen breitere, schärfer (fast flügelartig) gekielte Rippen, so dass die Thälchen äusserst schmal werden; Geruch und Geschmack sind feiner und milder. *Cod. med.* 53; *Ph. belg.* 38; *Brit. ph.* 143; *Ph. U. S.* 31. *Oleum Foeniculi*, *Cod. med.* 419; *Ph. belg.* 99; *Ph. U. S.* 235. *Aqua F.*, *Cod. med.* 415; *Ph. belg.* 127; *Brit. ph.* 44.

16. *Seseli L.* 2 oder selten ☉, meist kahle Kräuter mit 3fach-fiederig-zusammengesetzten Blättern mit fadenförmigen oder breiteren Segmenten. Hülle wenig- bis ∞blättrig oder 0, Hüllchen ∞blättrig. B weiss. K mit 5 kurzen, dicken Zähnen. Kronblätter ei- oder verkehrt-eiförmig, in ein eingebogenes Spitzchen verschmälert und bisweilen auch ausgerandet. Frucht eiförmig oder oblong, im Querschnitte fast kreisrund, mit 2theiligem Fruchträger, die Früchtchen mit dicken, stark vortretenden, scharf gekielten Rippen (die randständigen oft breiter) und 1-, seltener 2—3striemigen Thälchen. Endosperm auf der Fugenseite flach. Circa 40 Arten in gemässigten Klimaten der nördlichen Halbkugel. Bei uns: *S. Hippomarathrum L.* (die Blätter der Hüllchen verwachsen, letzteres daher beckenförmig, mit gezähntem Rande), *S. annuum L.*, *S. montanum L.* (beide mit freiblätterigen Hüllchen, erstere Art mit 20—30strahligen, letztere mit 6—12strahligen Dolden). *S. tortuosum L.* 2, Südeuropa (bis Istrien), liefert die als *Fructus Seseleos massiliensis* oder französischer Rosskümmel hie und da officinellen Früchte (*Cod. med.* 87; *Berg, Waarenk.* 389).

17. *Athamanta L.* 2, kahle oder grauhhaarige Kräuter mit 3fach-fiederig-zusammengesetzten Blättern mit schmalen Segmenten. Hüllen wenigblättrig oder 0; Hüllchen ∞blättrig, die Blättchen verwachsen. K klein-5zählig. Frucht länglich, dicht behaart, mit 2theiligem Fruchträger, die Früchtchen mit aufrechtem Griffel, stumpfen, wenig vortretenden Rippen und Istriemigen Thälchen, doch weitere Striemen unter den Rippen liegend (daher gewöhnlich die Thälchen kurz als mehrstriemig bezeichnet). Nur 2—3 Arten, von denen in den Alpen vorkommend: *A. cretensis L.* Früchte bisweilen officinell (*Cod. med.* 51).

18. *Meum Tourm.* 2 Gebirgskräuter mit doppelt-fiedertheiligen Blättern mit haardünnen und fast quirligen (*M. athamanticum Jacq.*) oder lineal-lanzettlichen Zipfeln (*M. Mutellina Gärtn.*). K undeutlich. Kronblätter elliptisch, beiderseits spitz. Früchtchen mit scharfen Rippen und mehrstriemigen Thälchen. Die Wurzel von *M. athamanticum* (*Aethusa Meum L.* — *Hayne, Arzneigew.* VII, *Taf.* 12) bisweilen officinell (*Cod. med.* 67).

5. *Unterfamilie. Angeliceae.* Frucht von hinten und vorne mehr oder weniger stark zusammengedrückt. Rückenrippen der Früchtchen fadenförmig oder geflügelt, Randrippen stets in einen breiten Flügel erweitert, die Flügel an der noch ungetheilten Frucht von einander abstehend. Fruchträger (wenigstens bei unseren Gattungen) 2theilig und Endosperm auf der Fugen- seite flach.

19. *Levisticum Koch.* Nur 1 in den Gebirgen Südeuropa's heimische, bei uns als Arzneipflanze (namentlich in Dorfgärten) gebaute und manchmal verwilderte Art: *L. paludapifolium Aschers.* (*Angelica paludapifolia Lam.*, *Levisticum officinale Koch*, *Ligusticum Levisticum L.*, *Liebstöckel, Livèche*). 2, mit bis 4 Cmtr. dicker und 40 Cmtr. langer, wenig-verzweigter, meist mehrköpfiger, bräunlichgelber oder hell-braungrauer, innen weisslicher, fleischiger Wurzel. Stengel 1,25—2 Mtr. hoch, hohl, kahl, gestreift, oberwärts ästig. Untere Blätter doppelt-, obere einfach-fiedertheilig, die glänzenden

Blättchen aus keiligem Grunde breit-verkehrt-eiförmig, mehrfach eingeschnitten. Dolden ∞ strahlig, die ∞ lineal-lanzettlichen Blätter der Hülle und Hüllchen zurückgeschlagen. B blassgelb. K unendlich. Kronblätter rundlich, mit kurzem, stumpfem, eingebogenem Endläppchen. Griffelpolster ziemlich flach. Frucht länglich-eiförmig, wenig zusammengedrückt, die Rippen der Früchtchen sämtlich geflügelt, die Flügel der Randrippen von doppelter Breite; Thälchen 1striemig. Juli, August. — Abbild. Berg u. Schmidt, Offic. Gew. Taf. XXV e. Hayne, Arzneigew. VII, Taf. 6. Nees v. Esenb. Pl. medicin. tab. 278.

Droge: Radix Levistici s. Ligustici, Ph. germ. 276; Ph. helv. 108 (Species diureticae, Ph. helv. suppl. 100); Cod. med. 64; Ph. belg. 51. Berg, Waarenkunde 61; Atlas zur Waarenk. Taf. VIII, Fig. 27. Flückig. Pharm. 303.

Die meist der Länge nach gespalten in den Handel kommende, oben noch die Scheidenreste der Grundblätter zeigende, tief-längsrunzelige Wurzel zeigt einen ähnlichen Bau, wie Radix Pimpinellae (S. 767), unterscheidet sich aber durch die viel schmäleren Markstrahlen der Rinde, die weniger weit nach aussen reichenden Bastkörper und daher etwas stärker entwickelte Mittelrinde. Ihr Geruch ist stark balsamisch, der Geschmack aromatisch-bitter, doch zugleich etwas süsslich. Bestandtheile sind ätherisches Oel, Harz, Zucker etc.

20. Archangelica *Hoffm.* Kräuter von meist ansehnlicher Grösse, mit mehrfach-fiederig-zusammengesetzten Blättern, die letzten Abschnitte gewöhnlich breit und gezähnt. Dolden gross, ∞ strahlig, die Hülle aus wenigen kleinen Blättchen bestehend oder 0, die Hüllchen mit ∞ kleinen borstenförmigen Blättchen oder sehr reducirt. B weiss. K 5zählig. Kronblätter eiförmig oder oblong, mit eingebogener Spitze. Griffelpolster schwach gewölbt. Frucht eiförmig oder eiförmig-länglich, die Früchtchen mit dicken, stumpf-kielartigen Rückenrippen, die Randrippen doppelt so breit; Fruchtschale sich in eine innere ∞ striemige und äussere striemenlose Schicht trennend (Hauptkennzeichen gegenüber verwandten Gattungen — Fig. 177 K). 5 dem nördlichen Amerika und Asien angehörende und 1 durch das ganze gemässigte und nördliche Europa verbreitete und häufig in Dorfgärten cultivirte Art:

A. sativa *Bess.* (A. officinalis *Hoffm.*, Angelica Archangelica *L.*, Engelwurz, Angélique, Engelwortel). ☉, mit fleischiger, im ersten Jahre fast rübenförmiger Wurzel, im 2. Jahre die Hauptwurzel mehr oder minder möhrenförmig (doch oft weit hinauf abgestorben), 5—8 Cntr. lang. 2—3 Cntr. dick, braun, mit ∞ fast einfachen, 10—30 Cntr. langen, bis 10 Mm. dicken Aesten. Stengel 1.25—2 Mtr. hoch, gewöhnlich roth oder violett überlaufen, stielrund, gerillt, hohl, nach oben ästig, kahl, nur die Aeste unter den Dolden (wie die Doldenstrahlen) fein flaumhaarig. Blätter kahl, unterseits bläulichgrün, die unteren sehr gross und 2—3fach-, obere einfach-fiedertheilig (die obersten schliesslich 3zählig), die Blättchen eiförmig bis länglich, das endständige 3lappig, die seitenständigen meist ungleich-2lappig, alle ungleich-stachelspitzig-gesägt; Blattstielseiden gross, bauchig. Hülle 0 oder 1blättrig. Flussufer, Gräben, feuchte Wiesen, bei uns in den süd-deutschen Gebirgen (Riesen- und Isergebirge bis in die Alpen) und in der Tiefebene an der Küste südlich bis Osnabrück, Hannover, Braunschweig,

Stassfurt etc. Juli, August. — Abbild. Berg u. Schmidt, Officin. Gew. Taf. XXVII e. Hayne, Arzneigew. VII, Taf. 8. Nees v. Esenb. Pl. medic. tab. 279, 280.

Drogen: Radix Archangelicae s. Angelicae, Ph. germ. 269; Ph. austr. 22; Ph. hung. 47; Ph. ross. 329; Ph. helv. 107; Cod. med. 33; Ph. belg. 10; Nederl. A. 30; Ph. dan. 187; Ph. succ. 166. Berg, Waarenk. 84; Atlas z. Waarenk. Taf. XIV, Fig. 37. Flückig. Pharm. 305. — Fructus Angelicae, Cod. med. 33; Ph. helv. 107. — Präparate (der Wurzel): Aqua foetida antihysterica, Ph. germ. 33. Electuarium Theriaca, Ph. germ. 89. El. aromaticum, Ph. austr. 70; Ph. hung. 151. Spiritus Angelicae compositus, Ph. germ. 307; Ph. ross. 372; Ph. helv. suppl. 102. Sp. balsamicus s. aromaticus, Ph. hung. 405; Ph. helv. suppl. 103. Acetum aromaticum, Ph. austr. 2; Ph. hung. 5; Ph. helv. suppl. 1.

Die im Frühlinge des 2. Jahres gesammelte Wurzel zeigt in ihrem anatomischen Baue grosse Aehnlichkeit mit Radix Pimpinellae (S. 767) und R. Levistici (S. 772). Von ersterer unterscheidet sie sich durch die noch regelmässiger strahlige Anordnung der Holz- und Bastbündel und merklich weiteren Balsamgänge mit im frischen Zustande goldgelbem Balsam; Rinde und Holzkörper sind gleich stark oder letzterer stärker, die Markstrahlen des Holzkörpers so breit oder breiter, als die Holzstrahlen. R. Levistici besitzt bedeutend schmalere Markstrahlen und ist daher feiner strahlig; die Balsamgänge letzterer Wurzel sind enger, mehr zerstreut und nicht in so regelmässige Radialreihen geordnet. Der Geruch unserer Wurzel ist süsslich-aromatisch, der Geschmack brennend aromatisch und bitter. Sie enthält $\frac{1}{2}$ — $\frac{3}{4}$ % ätherisches Oel und ca. 6 % Harz mit Angelicasäure (Husem. 813), Angelicin (Husem. 815) und Angelicabitter (Husem. 815) neben Baldriansäure, Zucker, Gerbstoff, Wachs etc. — Die nahe verwandte Gattung:

21. *Angelica L.* ist mit einer der *Archangelica* habituell ähnlichen Art. *A. silvestris L.* (Hayne, Arzneigew. VII, Taf. 9), bei uns vertreten, unterscheidet sich aber durch den undeutlichen K, die lanzettlichen oder länglich-lanzettlichen Kronblätter und die Istriemigen Thälchen der mit fadenförmigen Rücken- und breit-häutig-geflügelten Randrippen versehenen Früchtchen. Die genannte ☺, an Bächen, Gräben, auf nassen Wiesen und in feuchten Gebüschern und Wäldern wachsende, von Juli bis September blühende Art besitzt ausserdem regelmässiger getheilte Blätter.

6. *Unterfamilie. Peucedaneae.* Frucht vom Rücken flach zusammengedrückt, mit 2theiligem Fruchträger, die Früchtchen mit meist fadenförmigen Rückenrippen und breit geflügeltem (selten convexem und verdicktem) Rande, die Randrippen in die Flügel übergehend oder auf denselben befindlich. Die Flügel der beiden Theilfrüchte dicht aneinander liegend. Thälchen bisweilen gestreift, aber ohne Nebenrippen.

22. *Opoponax Koch.* 4, kahle oder behaarte Kräuter mit 1—2fach-gefiederten Blättern, wenig- und kleinblättrigen Hüllen und Hüllchen und gelben B. K kleinzählig. Kronblätter breit, fast kreisrundlich, plötzlich in einen kurzen Nagel verschmälert, mit eingerollter Spitze. Früchte sehr flach, die Früchtchen mit zarten Rückenrippen und dickere, verbreiterten, doch nicht eigentlich flügelartigen Randrippen, die Thälchen 2—3striemig und ∞ Striemen auf der Fugenseite. 2 oder 3 südeuropäische und orientalische Arten, welche wie die folgenden Umbelliferen Gummiharze führen, die als *Opoponax officinell* waren (vergl. Flückig. and Hanbury, Pharm. 327; Hist. d. Drogues I. 575). *O. Chironium Koch* (*Pastinaca Opoponax L.* — Nees v. Esenb. Pl. medic. tab. 292), 4, in Südeuropa (bis Istrien) heimisch, wird häufig als Stammpflanze eines officinellen Gummiharzes

genannt (Cod. med. 71; Ph. belg. 62), doch wohl unrichtiger Weise. Die von dem persischen *O. persicum* Boiss. stammende Droge stimmt auch nicht mit dem echten persischen Gummiharze überein.

23. *Ferula L.* (mit Einschluss von *Ferulago Koch*, *Scorodosma Bunge* etc.). 2, kahle, häufig blaugrün bereifte Kräuter mit fiederig-zusammengesetzten Blättern, die letzten Abschnitte derselben oft fadenförmig oder sehr klein, seltener breit, bald deutlich getrennt, bald mehr oder weniger herablaufend. Dolden gross, meist ∞ strahlig; Hülle und Hüllchen gewöhnlich ∞ blättrig, selten 0 oder rudimentär. B gelb. K klein aber deutlich, oder undeutlich. Kronblätter breit mit meist eingebogener Spitze. Griffelpolster flach mit meist welligem Rande, in der Mitte sich schwach oder deutlicher kegelförmig erhebend. Frucht kreisrund oder oblong, sehr stark zusammengedrückt, mit kaum convexen Rückenflächen, die Früchtchen mit breit-geflügeltem Rande, ihre Rückenrippen fadenförmig oder kaum vortretend, die Thälchen 1striemig oder 2—3- oder ∞ striemig, im letzten Falle die Striemen zart und äusserlich undeutlich. Ca. 60 Arten in den Mittelmeerländern und ostwärts bis Centralasien, viele ausgezeichnet durch ihren grossen Gehalt an Gummiharzen in Gängen der Wurzel und des Stengels, welche als Intercellularräume angelegt werden (vgl. De Bary, Vergl. Anatomie 210, 462). Schöne Abbildungen der wichtigsten officinellen Arten siehe bei: Borszczow, Die pharmaceutisch-wichtigen Ferulaceen der aralokaspischen Wüste; Mémoires de l'acad. impér. des sciences de St. Pétersbourg, sér. 7. vol. III. no. 8, mit 8 Taf. in fol.

I. *Peucedanoides Boiss.* Striemen breit, einzeln in den Thälchen. Kronblätter zugespitzt, das Spitzchen eingerollt.

F. galbaniflua Boissier et Buhse (*F. gummosa Boiss.*, *F. erubescens Boiss. part.*). 2, mit hohem, über zolldickem, cylindrischem, nacktem, oberwärts verzweigtem Stengel. Blätter kurz-weichhaarig, die unteren mit dem Blattstiele fusslang, die Blattstielseide mehr oder weniger verlängert, nicht aufgeblasen, die Spreite 4fach-fiedertheilig, die Segmente 1. und 2. Ordnung langgestielt, die kleinen, eiförmigen Abschnitte der letzteren in kurze, linealborstenförmige, ganze oder 3spaltige Zipfel getheilt; oberste Blätter auf die oblongen Scheiden reducirt. Dolden 6—12strahlig, hüllenlos. B blassgelb. Früchte oblong oder ellipsoidisch, 6—8''' lang und $2\frac{1}{2}$ —4''' breit, der Randflügel der Früchtchen etwa halb so breit als die übrige Frucht. Die aufgeblasenen Oelstriemen die ganze Thalbreite zwischen den sehr zarten, kaum vortretenden Rippen einnehmend, die Fugenseite striemenlos. Persien, im Elbrus am Berge Demavend und in dessen Nachbarschaft (zwischen 4000 und 8000' Meereshöhe) 1848 von Buhse entdeckt. 1858 von Bunge in den östlichen Gebirgsansläufern bei Subzawer gefunden, von den Persern Kassuih (Kassnih) oder Boridsheh (Boridscheh) genannt. Liefert Galbanum (siehe *F. rubricaulis*, S. 776).

F. Narthex Boiss. (*Narthex Asa foetida Falconer*). 2, mit mächtiger Wurzel (der von *F. Asa foetida* ähnlich — vgl. S. 777), welche von faserigen Blattscheidenresten beschopft ist. Stengel bis 10' hoch, dick, von unten auf ziemlich reich beblättert, die unteren Blätter $1\frac{1}{2}$ ' lang, 2- bis fast 3fach-fiedertheilig, mit länglich-linealen, stumpfen, kahlen oder behaarten, blaugrünen Segmenten; Blattscheiden sehr gross, fast so lang als die unmittelbar auf ihnen sitzende Spreite, aufgeblasen, bei den obersten Blät-

tern zuletzt allein vorhanden. Doldentragende Aeste kurz, schon tief am Stengel (etwa vom 4. Blatte an) einzeln in den Blattachsensch entspringend, an der Spitze des Stengels gehäuft. Wurde 1838 von Falconer im westlichen Tibet (Thal von Astor) entdeckt und ist nach der gegebenen kurzen Beschreibung schon habituell von *F. Asa foetida*, gleich der die Pflanze *Asa foetida* liefert (vgl. S. 778), wesentlich verschieden. Abbild. in Curtis, *Botanical Magazine*, vol. 86, tab. 5168.

F. Sumbul *Hook. fil.* in Curtis, *Botanical Magazine* vol. 101, tab. 6196 (*Euryangium Sumbul* *Kaufm.* in *Nouveaux Mémoires de la Soc. d. Naturalistes de Moscon* XIII. 253. tab. 24, 25. *Sumbulus moschatus Reinsch.*). 2, mit gewöhnlich einfacher, spindelförmiger, 30 Cmtr. langer, oben bis 10 Cmtr. dicker, schwammig-fleischiger, milchsaffreicher; von abgestorbenen Blattresten faserig-geschopfter Wurzel und ca. 3 Mtr. hohem, am Grunde 3 Cmtr. dickem, cylindrischem, spärlich mit ganz oder (unten) fast ganz auf die Scheiden reducirten Blättern besetztem, in der oberen Hälfte rispig-verzweigtem Stengel. Grundständige Blätter weichhaarig, mit bis 30 Cmtr. langem, kurzscheidigem Blattstiele und im Umriss deltaförmiger, ca. 90 Cmtr. breiter, 3fach-fiedertheiliger Spreite mit an der Basis angeschwollenen Spindelgliedern und rhombisch-keilförmigen, stumpf-gekerbten oder kerbig-eingeschnittenen, oberseits hell-, unterseits blaugrünen Blättchen. Dolden am Ende je einer der rispigen Stengelverzweigungen, 3—6 Cmtr. im Durchmesser, 7—10strahlig. Wurde 1869 von dem russischen Reisenden Fedchenko in den turkestanischen Gebirgen östlich von Somarkand in 3000—4000' Höhe entdeckt, scheint aber nach neueren Angaben von hier aus sehr weit östlich durch das centralasiatische Steppengebiet zu gehen. Liefert: *Radix Sumbul*, *Ph. ross.* 337; *Brit. ph.* 306 (*Tinetura Sumbul*, *Brit. ph.* 343); *Berg, Waarenk.* 69. Flückig. *Pharm.* 307. Flückig. und Hanbury, *Pharm.* 312; *Hist. d. Drogues* I. 553. Die moschusartig riechende, aromatisch-bittere Wurzel wurde theils in Querscheiben oder der Länge nach gespaltenen Stücken, theils in ganzen kleinen Wurzeln zuerst um das Jahr 1835 über Nischni-Nowgorod nach Russland als Ersatzmittel des Moschus, später als (unwirksames) Medicament gegen Cholera eingeführt; seit 1840 ist sie in Deutschland bekannt. Sie enthält etwa 9% eines weichen, blassgelben Balsams, der etwas ätherisches Oel führt und durch Kalilauge in das Kalisalz der Sumbulainsäure umgewandelt wird; ferner führt sie Angelicasäure von etwas Baldriansäure begleitet (S. 773) und liefert bei trockener Destillation Umbelliferon.

II. *Euferula Boiss.* Thälchen 2—3-(selten bei derselben Pflanze auch 1-)striemig. Kronblätter wie I. Hierher unter a. A. auch die in Südeuropa heimische, bis Dalmatien nordwärts gehende, bis über 3 Mtr. hohe *F. communis* *L.* Ferner gehört hierher wohl auch die 1859 von Borszczow in der Salzwüste am Ssyr-Darja östlich vom Aralsee entdeckte *F. Schaïr Borsc.* (mit 4, sehr selten 6 stark vortretenden Oelstriemen in den Thälchen und 2 auf der Fugenseite), welche stark nach Galbanum riecht, doch kein freiwillig ausgetretenes Gummiharz zeigte, dagegen beim Einschneiden des Stengels einen zähen, vollkommen wie Galbanum riechenden und auch aromatisch-bitter schmeckenden Milchsaft ausfliessen liess. Vgl. Borszczow a. a. O. 37 und Taf. 6—8.

F. tingitana *L.* 2, kahl, mit ca. 1½ Mtr. hohem, oben doldenrispig verzweigtem Stengel und grossen, bläulichgrünen, im Umriss 3seitig-eiförmigen, 4fach-fiedertheiligen Blättern mit in einen kurzen Stiel zusammengezogenen, in kurze, oblonge, stumpfe, stachelspitzige, am Rande etwas zurückgerollte Zipfel zerschnittenen Blättchen. Mittlere Dölde sitzend oder sehr kurz gestielt. Früchtchen elliptisch, schmal geflügelt, mit zarten Rückenrippen, 3striemigen Thälchen und 4striemiger Fugenfläche. Nordafrika bis Chios, Rhodos, Syrien und Palästina. Liefert afrikanisches Ammoniacum, welches schon von Dioscorides und Plinius als aus der libyschen Wüste und besonders der Gegend des Tempels des Jupiter Ammon stammend beschrieben wird. Es kommt noch jetzt in compacten, meist verunreinigten, dunklen Massen (aus verklebten weisslichen, blassgrünlichen oder rehfarbenen Thränen) in den Handel, welche schwächer riechen und schmecken,

als das persische Ammoniak (S. 781), und in Marocco und von den Meccapilgern zu Räucherungen benutzt werden (vgl. Flückig. and Hanbury, Pharm. 325, 327; Hist. d. Drog. I. 572 — und namentlich Hanbury, Science Papers S. 375—378).

III. *Scorodosma Boiss.* (*Scorodosma Bunge*, als Gattung). Thälchen äusserst zartstriemig, die Striemen dem unbewaffneten Auge unerkennbar. Kronblätter eiförmig, stumpf, nicht eingerollt (Fig. 175 A, B).

F. rubricaulis Boiss. (*F. erubescens Boiss. part.*; Berg u. Schmidt, Officin. Gew. Taf. XXXI b ?). 2, mit 5—6' hohem, unten zoll dickem, weislichem, zuletzt rosenrothem, cylindrischem, glatttem, oberwärts sehr ästigem Stengel. Blätter (nach Berg u. Schmidt) fusslang und länger, breit, mit grossen, aufgeblasenen, röthlichen Scheiden, die kurzhaarige Spreite 4fach-fiederschnittig, die Abschnitte 1. und die unteren 2. Ordnung gestielt, die länglichen, herablaufenden Segmente fast fiederspaltig oder eingeschnitten-gesägt, mit länglichen, flachen, ziemlich stumpfen Zipfeln; obere Blätter auf die Scheiden reducirt. Dolden zu 3, eine mittlere, kurzgestielte, fruchtbare 20—30strahlig, 2 seitliche, langgestielte ♂. Fruchtstiele kaum verdickt, 2—4mal kürzer als die eiförmig-längliche (6''' lange und 3''' breite), anfangs rosenrothe, später blass-braunrothe Frucht; Randrippen der Früchtchen von der halben Breite der übrigen Frucht, die Rückenrippen kaum vortretend, die Thälchen ∞striemig. In den Gebirgen Südwest-Persien's am Kuhdaëna von Kotschy um 1842, in Nordpersien am Gebirge Dalmkuh 1837 von Aucher Eloy gefunden, wahrscheinlich auch im Elwendgebirge bei Hamadah und in den Gebirgen zwischen Gurjan und Chaf (westlich von Herat), sowie in der hohen Wüste westlich von Chaf vorkommend. Liefert wie *F. galbaniflua* (S. 774):

Galbanum (Mutterharz), Ph. germ. 169; Ph. austr. 96; Ph. hung. 209; Ph. ross. 198; Ph. helv. 60; Cod. med. 54; Ph. belg. 39; Nederl. A. 150; Brit. ph. 143; Ph. dan. 128; Ph. succ. 96; Ph. U. S. 31. Berg, Waarenk. 545. Flückig. Pharm. 25. Flückig. and Hanbury, Pharm. 320; Hist. d. Drog. I. 565. Wiesner, Rohstoffe 90. Husem. Pflanzenst. 1131. — Präparate: Aqua foetida antihysterica, Ph. germ. 33. Emplastrum ammoniacatum, Ph. germ. 94; Ph. helv. suppl. 33. Empl. Galbani, E. Galbani crocatum etc., Ph. germ. 98; Ph. ross. 110; Ph. helv. suppl. 36; Ph. belg. 160; Nederl. A. 115; Brit. ph. 107; Ph. dan. 87; Ph. U. S. 129. Empl. Lithargyri, Ph. germ. 100. Empl. oxycroceum, Ph. germ. 103; Ph. austr. 77; Ph. hung. 165; Ph. helv. suppl. 37; Ph. belg. 165. Empl. diaphoreticum Mynsichtii, Ph. ross. 110. Empl. Asae foetidae, Nederl. A. 113; Ph. U. S. 128. Empl. gummi-resinosum, Nederl. A. 116; Ph. dan. 88; Ph. succ. 59. Pilulae Galbani s. Asae foetidae compositae, Brit. ph. 236; Ph. U. S. 129. Etc.

Das Galbanum, welches nach den Angaben von Buhse und Boissier namentlich an den unteren Theilen des Stengels und am Grunde der Blattstiele freiwillig austritt, ist im frischen Zustande flüssig, etwas kleberig und milchweiss, wird aber durch Einfluss von Luft und Licht bald zähe und gelb und zuletzt fest. Doch kommt nach Flückiger zu Lande über Russland eine als vorzugsweise persisch bezeichnete Sorte in den Handel, welche noch flüssig ist und 20% Oel enthält, und ebenso wird unter dem Namen Jowashir ein honigdickes Galbanum über Bombay ausgeführt. Gewöhnlich aber kommt die Droge in kleinen unregelmässigen, mehr oder minder verklebten Körnern oder aus solchen vollständiger verklebten Massen in den Handel,

die Körner schmutzig gelb, mit einem schwachen Stich ins Grünliche, innen schmutzig weisslich, stark aromatisch riechend und scharf bitter schmeckend. Wasser wird durch Galbanum schön blau fluorescirend, sobald man einen Tropfen Ammoniak zugeibt, schön roth bei Zusatz von Salzsäure. Bestandtheile des Mutterharzes sind das ätherische Galbanumöl (gewöhnlich bis 8 %), Galbanumharz (bis 60—70 %), welches Umbelliferon (Husem. 1132) und ein blaues Oel enthält, sowie schliesslich Gummi (bis ca. 17 %). Galbanum war schon den alten Israeliten (ihr Rauchwerk Chelbenah dürfte diese Droge gewesen sein), sowie Theophrast, Hippokrates u. A. bekannt.

F. Asa foetida L. (*F. Scorodosma Benth. et Hook.*, *Scorodosma foetidum Bunge*). Wurzel mehrjährig, gross, rübenartig und bis schenkeldick, an der unteren Hälfte gewöhnlich mit einzelnen sparrigen, zum Theil horizontal laufenden Aesten, sonst aussen graulich-brann, oft mit einem Stich ins Violette, innen graulich-weiss, sehr fleischig, mit ∞ Balsamgängen, welche zu 3" im Durchmesser haltenden Bündeln gruppirt sind, die sich wieder zu concentrischen Kreisen ordnen. Die Endknospe der kurzen Axe treibt eine Reihe von Jahren nur sogenannte Wurzelblätter, welche die Wurzel krönen, die überdies von den Gefässbündeln aus den Blattstielscheiden der jährlich absterbenden Blätter faserig-schopfig erscheint. Die grundständigen (Wurzel-) Blätter sind $1\frac{1}{2}'$ und mehr lang, blaugrün und kurz-grauflaumig-behaart, der halbrunde Blattstiel ist am Grunde scheidig, die Spreite 3- bis 4fach 3zählig zusammengesetzt, die Blättchen oder Segmente letzter Ordnung sind länglich-lanzettlich, stumpf, die oberen mit der unteren Seite der Basis herablaufend und dadurch schief, die unteren mit gleichhälftig verschmälertem Grunde. Der Stengel wird nach Borszczow frühestens wohl erst nach dem 5. Jahre entwickelt, dann aber die Entwicklung äusserst rasch gehend, da von der Bildung der Grundblätter des betreffenden Jahres und der Stengelknospe an bis zur Fruchtreife und weiter dem vollständigen Absterben einschliesslich der Wurzel nur 40—50 Tage gebraucht werden. Stengel 5—7' hoch, unten 4" und mehr dick, cylindrisch, gestreift und innen schwammig-markig, mit nur wenigen entfernt stehenden, allmählich kleiner werdenden, sonst den Grundblättern ähnlichen Blättern, oben doldentraubig verzweigt, die letzten Aeste doldig gedrängt, die doldentragenden Zweige von aussen weichwolligen, spreitenlosen Scheiden gestützt. Dolden 20—30strahlig, die Stiele flaumig-behaart. Fruchtknoten behaart. Früchtchen eiförmig oder eiförmig-länglich, die Randflügel fast von der halben Breite der übrigen Frucht, die Rückenrippen ein wenig vortretend, die Striemen der Thälchen und Fugenseite undentlich. Wächst gruppenweise und zur Blüthe- und Fruchtzeit auf weiten Strecken förmlich Wäldchen bildend, in den Steppen Persien's und der Nachbargebiete zwischen dem persischen Meerbusen und Aralsee, doch südwärts den Meeresstrand nicht erreichend, sondern sich hier bis ca. 1000 Mtr. ü. M. haltend, nordwärts dagegen mit der Senkung des caspischen Depressionsgebietes (Caspisee 80' u. M.) Schritt haltend; fehlt in der Hochsteppe (Ust-ürt) zwischen Caspi- und Aralsee, überschreitet nordwärts den Syr-Darja, ostwärts den Belur-Tag nicht und ist am häufigsten auf der Strecke zwischen Herat und Chiwa. Die Pflanze wächst ferner nur auf kieselsandigem Boden mit wasserdichtem, salzreichem Untergrunde und meidet die Lehmsteppe, auf welcher sie durch verwandte Ferulaceen (z. B. *F. persica Willd.* = *F. Asa foetida Hope*) ver-

treten wird. Unsere Pflanze wurde zuerst 1841 von Lehmann östlich vom Aralsee und bei Samarkand, 1858 und 1859 von Bunge bei Herat beobachtet, doch verdanken wir Borszczow die ausführlichsten Angaben über Verbreitung etc. — Abbild. Borszczow a. a. O. Taf. 1, 2. Berg u. Schmidt, Officin. Gew. Taf. XXVI *c*, Fig. 1 u. 2 und XXVI *d*. — Liefert wie die S. 774 beschriebene *F. Narthex*:

Asa foetida (Teufelsdreck, Stinkasant). Ph. germ. 43; Ph. austr. 34; Ph. hung. 69; Ph. ross. 197; Ph. helv. 17; Cod. med. 35; Ph. belg. 12; Nederl. A. 42; Brit. ph. 48; Ph. dan. 127; Ph. suec. 96; Ph. U. S. 19. Berg, Waarenk. 542. Flückig Pharm. 20. Flückig, and Hanbury, Pharm. 314; Hist. d. Drog. I. 556. Wiesner, Rohstoffe 88. — Präparate: Tinctura *Asae foetidae*, Ph. germ. 341; Ph. ross. 414; Ph. helv. 141; Cod. med. 380, 391; Ph. belg. 264, 265; Nederl. A. 341; Brit. ph. 320; Ph. dan. 265; Ph. suec. 226; Ph. U. S. 301. Aqua foetida antihysterica, Ph. germ. 33. Emplastrum foetidum etc., Ph. germ. 97; Ph. ross. 111; Ph. helv. suppl. 35; Ph. belg. 160; Nederl. A. 113; Ph. U. S. 128. Mixtura *Asae foetidae*, Ph. U. S. 226. Pilulae Aloës et *Asafoetidae*, Brit. ph. 234; Ph. U. S. 242. Pil. *Asafoetidae*, Brit. ph. 236; Ph. U. S. 243. Enema *Asafoetidae* et Spiritus Ammoniae foetidus, Brit. ph. 110, 295. Etc. etc.

Die *Asa*, welche bei den alten Arabern wie noch heute bei den Persern Anguseh oder Hilitit genannt und oft, allerdings ohne irgend welchen bestimmten Beweis, für die von den Alten als Silphion und Laser bezeichneten Gewürze gehalten wird, ist schon im 10. Jahrhundert in den Berichten der Araber als ein wichtiges Gewürz aufgeführt und findet sich ebenso unter den geschätzten Heilmitteln der arabischen wie europäischen medicinischen Schriftsteller des 11. bis 13. Jahrhunderts. Man findet sie im Verzeichnisse der Waaren, von welchen um 1270 in Aden ein Durchgangszoll erhoben und unter denen, welche 1305 in Pisa eingeführt wurden. Kaempfer, welcher 1684—1693 in Asien reiste, beschreibt als Augenzeuge eingehend die Art der Gewinnung der *Asa foetida*, des eingetrockneten Gummiharzes aus den Secretbehältern der Wurzel, im persischen Küstengebiet. Darnach wird im April, wenn die Blätter der Pflanze zu welken beginnen, der Boden rings um den Wurzelkopf aufgelockert und letzterer blossgelegt, aber durch abgeschnittene und mit Steinen beschwerte Blätter etc. geschützt. Ende Mai wird dann vom Wurzelkopfe eine dünne Scheibe weggeschnitten und 2 Tage später die erste ausgetretene und erstarrte Milch, „Schir“, als eine geringe, mit Erde gemischte Sorte *Asa* mit eisernen Spateln losgekratzt. Nach einer Ruhe von einigen Tagen wird der Wurzelkopf noch zweimal in gleicher Weise angeschnitten, bleibt darauf 8—10 Tage unberührt und liefert dann durch 2—3 Monate eine dickere Milch, „Pispar“, die gute *Asa*. Nach Bellew, welcher 1857 bei Kandahar die Einsammlung beobachtete, macht man dort nur Einschnitte in den oberen Theil der durch eine Grube entblößten Wurzel, von der die stärksten Exemplare bis 1 Kilo liefern. Doch wird jetzt bei Kandahar keine *Asa* mehr gewonnen.

Das ausgeflossene Secret ist anfangs rein weiss (wie bei Galbanum, S. 776), nimmt aber an der Luft oberflächlich bald eine zart rothe, dann rothviolette, später ins Braune gehende Farbe an, während der wachsglänzende Kern weiss bleibt. Auch auf der frischen Bruchfläche zeigt die Droge dasselbe Anlaufen; durch Chlor wird dabei die Rothfärbung be-

schleunigt, durch concentrirte Salz- oder Salpetersäure malachitgrüne Färbung hervorgerufen. *Asa foetida* in granis bildet die beste Sorte: unregelmässig-rundliche bis abgeflachte, bis 3 Cmtr. dicke, je nach dem Grade der Weichheit klebende oder nicht klebende, wie Wachs schneidbare Körner. Die geringere Sorte zeigt in einer dunkleren Grundmasse grössere oder kleinere Körner als „Mandeln“ eingebettet, mit deren Zahl die Güte steigt, während die gewöhnlichen und zum Theil des raschen Festwerdens wegen absichtlich gemachten Beimischungen von Erde, Kalk, Gyps und Pflanzenresten oft die Hälfte des Gewichtes ausmachen. Der Geruch der Droge ist knoblauchartig, der Geschmack widerlich scharf und bitter-aromatisch. Hauptbestandtheile sind in sehr wechselnder Menge: Harz (bis 71,4 %) mit Ferulasäure (Husc. 812) und etwas Umbelliferon (Husc. 1132); ferner 6—9 % ätherisches Oel und dann bis 50 % „Gummi“ (d. h. der in Weingeist unlösliche, jedoch in Wasser nur zum kleinsten Theile lösliche, der Hauptmasse nach nicht einmal quellende Bestandtheil). Weiteres über die Droge bei Flückiger a. a. O.

F. alliacea Boiss. (Flora orientalis II. 995). 2, 0,60 bis über 1 Mtr. hoch, die 3fach-fiedertheiligen, dicht filzigen Blätter an die der vorigen Art erinnernd, aber die eiförmig-länglichen oder lineal-keilförmigen Segmente nicht ganzrandig, sondern buchtig-kerbig oder stumpf-gezähnt, die Dolden nur 15—20strahlig, die Früchtchen kleiner und mit viel schmälerem Randflügel. Im östlichen Persien, gemein in den Provinzen Chorassan und Kerman. Liefert eine branne, schmierige, unangenehm riechende, kein Umbelliferon enthaltende *Asa* („Hing-*Asa*“), welche nach Bombay verschifft und in Indien hoch geschätzt wird, doch nicht in den europäischen Handel gelangt.

- IV. *Ferulago* Koch (als Gattung), von manchen Botanikern jetzt wieder als selbständige Gattung betrachtet, besitzt stets eine ∞ blättrige Hülle, stärker vortretende faden- bis kielförmige oder selbst schwach geflügelte Rückenrippen und ∞ striemige Thälchen im Endocarp, das sich vom Exocarp leicht loslösen lässt. *Ferulago galbanifera* Koch, 2, in Südenropa (bis Istrien), Orient.

24. *Peucedanum* L. 2 oder sehr selten \odot , kahle oder selten behaarte Kräuter oder kahle 5, sehr selten 6. Blätter selten einfach-, gewöhnlich zwei- bis dreifach-fiedertheilig, die letzten Abschnitte schmal bis fadenförmig oder breiter und gezähnt. Dolden meist ∞ strahlig, die Hülle ∞ blättrig oder arnblätterig bis 0, die Hüllchen ∞ blättrig, selten reducirt oder 0. B weiss oder gelb, selten rosenroth, meist polygam. K 5zählig oder bisweilen undeutlich. Kronblätter gewöhnlich verkehrt-eiförmig mit eingebogenem Läppchen. Frucht elliptisch, eiförmig oder selten fast kreisrund, sehr stark zusammengedrückt, die Früchtchen auf dem Rücken flach oder kaum convex, mit mehr oder minder breitem Randflügel, ihre Rückenrippen fadenförmig, die Thälchen meist 1-, selten 2—3striemig und 2 oberflächliche Striemen auf der Fugenseite. Ca. 100 der nördlichen Erdhälfte, den tropischen Anden und dem tropischen wie südlichen Afrika angehörende Arten. In Deutschland: I. Hülle 0 oder wenigblättrig, abfallend: *P. officinale* L. 2. Die starke, fast schwarze Wurzel früher officinell (Hayne, Arzneigew. VII, Taf. 4). — II. Hülle ∞ blättrig, bleibend: *P. Oreoselinum* Moench, *P. Cervaria* Cuss.

25. *Dorema* Don. Höhe, 2 Kräuter mit dickem, nacktem Stengel und grossen grundständigen, 3zählig-fiederschnittigen Blättern mit breiten, ganzrandigen, oft herablaufenden Blättchen. Dolden einfach, klein, fast kugelig, einzeln auf sehr kurzen Aestchen die Zweige des grossen traubig-rispigen Gesamtblüthenstandes bedeckend. Hülle 0. B weiss oder gelb, \odot . K sehr kurz-zählig. Kronblätter länglich-eiförmig mit stumpfer, einwärts gebogener Spitze. Griffelpolster flach-kegelförmig. Frucht länglich-eiförmig,

sehr stark zusammengedrückt, die Früchtchen (Fig. 177 J) mit nur schwachconvexem Rücken, ihre Rückenrippen fadenförmig und kaum vortretend, die Raudrippen einen dicken, schmalen Flügel bildend, die Thälchen 1striemig, die Fugenseite mit 2—4 Stricmen, die Stricmen oberflächlich oder undeutlich. 4 auf Persien und Beludschistan beschränkte Arten.



Fig. 175. *Dorema Ammoniacum* Don. Ganze Pflanze in ca. 15facher Verkleinerung, nach Schmidt und Borszczow.

D. Ammoniacum Don (Fig. 178). Wurzel mehrjährig, bis 30 Cmtr. lang und 8 Cmtr. dick, rübenförmig und an der Spitze mit wenigen horizontal verlaufenden Aesten, aussen braun oder fast schwarz oder grau, innen weisslich, schwammig und (vor dem Austreiben des Stengels) sehr milchsafreich. Stengel frühestens nach dem 5. Jahre getrieben (wie bei *F. Asa foetida*, doch nach Borszczow anderthalb Monate später in den letzten Tagen des Mai), 2—2,50 Mtr. hoch, am Grunde bis ca. 5 Cmtr. dick, hohl und an den Knoten durch Scheidewände gegliedert, aussen gestreift, vor der Blüthezeit schön gelbgrün und durch einen dichten, weissen Flaum aus Sternhaaren wie die Zweige der Gesamtinflorescenz und die Unterseite und Ränder der jungen Blätter graulich angelaufen, gleich nach dem Aufblühen allmählich kahler werdend und zur Fruchtzeit völlig kahl, glatt und etwas glänzend, in der oberen Hälfte in 12—16 aufsteigende, 30—50 Cmtr. lange Aeste getheilt, welche meist unmittelbar die ∞ einzelnstehenden Dolden tragen, seltener (nur die untersten Aeste) wieder kurz-verzweigt sind. Grundblätter mit bis 25 Cmtr. langem, im unteren Theile breittrinnigem Stiele, die 30—45 Cmtr. lange und fast ebenso breite Spreite 3zählig, die Abschnitte einfach, selten doppelt fiedertheilig, die ledrigen, oberseits kahlen, dunkelgrünen und glänzenden Segmente oblong oder ei-rautenförmig (2—6 Cmtr. lang und bis 3 Cmtr. breit), an der

Spindel etwas herablaufend; die jährlich absterbenden Grundblätter wie bei den Ferulaarten (S. 777) einen Haarschopf am Wurzelkopfe zurücklassend; Stengelblätter auf die breit-umfassenden, aus 3eckig-eiförmiger Basis lanzettlichen, mit ihrem oberen, lang ausgezogenen Theile zurückgeschlagenen Scheiden reducirt. Dolden abwechselnd an den Aesten, mit fast sitzenden, weissen, weichhaarigen B. Flügelrand der Früchtchen nicht halb so breit, als die Frucht, die Striemen stark, meist über die Rippen vorragend, die Fugenseite 2—4striemig. Kommt, von *F. Asa foetida* begleitet, in denselben Gebieten und auf dem gleichen Boden wie letztere vor, überschreitet jedoch noch den Syr Darja und findet sich in grösster Menge im Gebiete zwischen diesem und dem Amu-Darja. — Abbild. Borszczow a. a. O. Taf. 3—5. Berg u. Schmidt, Officin. Gew. Taf. XXVI e, Fig. 3, 4 und Taf. XXVI e. Ist Hauptlieferantin des

Ammoniacum, Ph. germ. 22; Ph. austr. 18; Ph. hung. 39; Ph. ross. 196; Ph. helv. 11; Cod. med. 56; Ph. belg. 8; Nederl. A. 26; Brit. ph. 32; Ph. dan. 127; Ph. suc. 96; Ph. U. S. 17. Berg, Waarenk. 541. Flückig. Pharm. 28. Flückig. and Hanbury, Pharm. 324; Hist. d. Drogues I. 571. Wiesner, Rohstoffe 91. — Präparate: *Emplastrum Ammoniaci*, Ph. germ. 94; Ph. helv. suppl. 33; Cod. med. 593; Ph. belg. 160; Ph. U. S. 126. *Empl. Conii ammoniacatum*, Ph. germ. 97. *Empl. foetidum*, Ph. germ. 97; Ph. ross. 111; Ph. helv. suppl. 35. *Empl. Lithargyri s. Plumbi compositum etc.*, Ph. germ. 100, 101; Ph. austr. 75; Ph. hung. 159; Ph. ross. 114; Ph. helv. 35; Ph. belg. 163. *Empl. oxyroceum*, Ph. germ. 103; Ph. austr. 77; Ph. hung. 165; Ph. helv. suppl. 37; Ph. belg. 165. *Empl. Ammoniacum cum Hydrargyro*, Brit. ph. 104; Ph. U. S. 126. *Mixtura Ammoniacae*, Brit. ph. 208; Ph. U. S. 226. *Pilulae Scillae compositae*, Brit. ph. 240; Ph. U. S. 248. Etc. etc.

Dass das von Dioscorides und Plinius beschriebene Ammoniak nicht das persische ist, wurde schon S. 775 bemerkt. Letzteres wird zuerst im 10. und 11. Jahrhundert unter dem noch jetzt gebräuchlichen persischen Namen *Uschak* erwähnt, sowie es schon 1305 in Pisa eingeführt wurde (vgl. S. 778). Das Gummiharz tritt theils an den von Milchsaft reich erfüllten Stengeln freiwillig oder noch reichlicher in Folge von Insektenstichen, theils am oberen, über den Boden vorragenden Theile der Wurzel aus. In ersterem Falle erstarrt es zu bräunlichen, innen weissen, bis nussgrossen Körnern, im letzteren zu minder werthvollen braunen, weissliche Körner oder Mandeln einschliessenden Massen. Ende Juli werden beide Producte eingesammelt und nach Ispahan oder sofort an die Küste geschafft. Nach Bombay wird sogar die ganze zur Fruchtzeit gesammelte Pflanze verschifft und dort die Droge erst abgelesen. Bestandtheile der letzteren sind bis ca. 70% Harz (das aber bei der trockenen Destillation kein Umbelliferon liefert), ca. 28% sogenanntes „Gummi“ (wie bei *Asa foetida* nur zum kleinsten Theile in Wasser löslich) und $\frac{1}{3}$ % ätherisches Oel.

Noch andere Arten der Gattung liefern ammoniakartige Producte. Am ähnlichsten dem Ammoniak ist dasjenige des ebenfalls in Persien (Elwend, Ispahan, Kuhdaña etc.) heimischen, 2—2 $\frac{1}{3}$ Mtr. hohen *D. Aucheri Boiss.*, mit welcher von Boissier das *D. robustum Loftus* vereinigt wird, dessen Gummiharz nach Flückiger aber vom Ammoniak abweicht. Erstgenannte Pflanze unterscheidet sich von *D. Ammoniacum* durch 3fach-fiedertheilige Blätter mit lanzettlichen, zuge-

spitzten Segmenten. häufig fast wirtelig gestellte Dolden, gelbliche Blüten, sehr undeutliche Striemen etc.

26. *Imperatoria L.* Meist breitblättrige Kräuter, von *Peucedanum* (S. 779) nur durch den undeutlichen K verschieden und daher auch mit dieser Gattung vereinigt; von der ebenfalls jetzt gewöhnlich *Peucedanum* zugezählten Gattung *Thysselinum Rivin* (Tabelle S. 760) durch die oberflächlich liegenden Striemen der Fugenseite abweichend.

I. *Ostruthium L.* (*Peucedanum Ostr. Koch, Meisterwurz*). 2. mit bis 10 Cmtr. langem und 3 Cmtr. dickem, cylindrischem oder nach unten kegelförmig verjüngtem, graubraunem, durch Blattnarben geringeltem Wurzelstocke, welcher bis 5 Mm. dicke, etwas plattgedrückte, kurze, horizontale Ausläufer treibt, die an ihrem Ende im Bogen aufsteigend einen Stengel entwickeln und sich hier zum neuen Rhizom verdicken. Stengel 0,30—1 Mtr. hoch, fein gestreift, kahl, nur unter den Dolden flaumhaarig. Grundblätter doppelt-3zählig, die breit-eiförmigen, zugespitzten, unterseits blassgrünen und auf den Nerven etwas rauhen Blättchen ungleich-grob-gesägt, das endständige 3-, die seitenständigen ungleich-2spaltig; Stengelblätter kleiner; Blattscheiden aufgeblasen. Hülle 0 oder 1blättrig, Hüllchen sehr klein, 1—3blättrig, hinfällig. B weiss. Gebirgswiesen Mitteleuropa's, in Deutschland im Erzgebirge, Harz, Sudeten, Thüringer Wald etc.; in Gärten der Gebirgsdörfer häufig cultivirt. Juli, August. — Abbild. Hayne, *Arzneigew.* VII, Taf. 15. Nees v. Esenb. *Plantae medic.* tab. 290.

Droge: Rhizoma *Imperatoriae s. Imp. albae s. Ostruthii*. Ph. germ. 290; Ph. helv. 112; Cod. med. 60. Berg, *Waarenk.* 115; Atlas zur *Waarenk.* Taf. XXII, Fig. 53. Flückig. *Pharm.* 310.

Das Rhizom zeigt auf dem Querschnitte einen geschlossenen, schwach gelblichen, ca. 1 Mm. breiten Holzring, dessen breit-keilförmige Gefäßbündel durch etwas schwächere Markstrahlen getrennt sind und im Basttheile Balsamgänge (im Querschnitte fast kreisrund) führen. Letztere finden sich, gegen den Bast hin zu einem Kreise geordnet, auch in der von einer schwachen Korkschicht bedeckten Mittelrinde, sind hier aber bedeutend stärker im Durchmesser und oft queroval. Ebenso enthält das weite Mark in seiner Peripherie zahlreiche grosse Balsamgänge. Das Rhizom riecht stark aromatisch und schmeckt beissend-scharf; es enthält *Imperatorin* (= *Peucedanin*; Husem. 815), ätherisches Oel, Harz und Stärke.

27. *Anethum Tourn.*, mit nur 1 Art und jetzt ebenfalls häufig mit *Peucedanum* (S. 779) vereinigt, zeigt undeutlichen K, rundliche, eingerollte (gelbe) Kronblätter mit fast 4eckigem, eingebogenem Läppchen, gekielte Rückenrippen, breit-gefügelte Randrippen und die Thälchen ganz ausfüllende Striemen. Hülle und Hüllchen wenigblättrig oder 0. — *A. graveolens L.* (Dill). ☉, mit stielrundem, gestreiftem, ästigem, wie die Blätter bläulich bereiftem, 0,60—1,25 Mtr. hohem Stengel und 2—3fach-fiedertheiligen Blättern mit linealisch-fadenförmigen Zipfeln (an diejenigen von *Foeniculum* erinnernd, doch die nichtblühende Pflanze leicht durch den bekannten eigenthümlichen Geruch kenntlich); Blattscheiden nicht aufgeblasen, breit-weissrandig und oben jederseits mit einem Oehrechen. Früchte oval, 4 Mm. lang, nicht so stark zusammengedrückt, wie bei den vorigen Gattungen, der Rücken daher convex, die Thälchen braun, die Rippen hellbräunlich. Südeuropa und Ostindien (die dortige, als *A. Sowa DC.* bezeichnete Pflanze wohl nicht specifisch verschieden; die Früchte sind nach Flückiger und Hanbury etwas schmaler, mehr convex, die Rippen noch stärker vortretend, die Ränder weniger breit gefügelt); bei uns als Küchengewürz cultivirt. Juli, August. Hayne, *Arzneigew.* VII, Taf. 17. Nees v. Esenb. *Pl. medic. suppl.* 1, Taf. 8. *Fructus*

Anethi früher allgemeiner officinell. jetzt: Cod. med. 33; Nederl. A. 29; Brit. ph. 37 (Aqua Anethi, Brit. ph. 42). Berg, Waarenk. 389; Atlas zur Waarenk. Taf. 43, Fig. 110. Flüchtig. and Hanbury, Pharm. 327; Hist. d. Drogues I. 576. Enthält 3—4 % ätherisches Oel mit Anethen und Carvol (S. 765).

28. *Pastinaca L.* Gleichfalls wohl mit Peucedanum vereinigt, zeigt dieselbe den K undeutlich oder äusserst kleinzählig, die Kronblätter rundlich, stumpf oder gestutzt und eingerollt, die Rückenrippen der Früchtchen sehr zart und die Randrippen von denselben entfernter auf dem breiten Flügel stehend, endlich zum Unterschiede von *Heracleum* — S. 760 —, bei welchem die Striemen nicht bis in das untere Ende, meist nur zur Mitte der Thälchen reichen und nach unten verbreitert sind) die Striemen von der Länge der Thälchen. Weiter unterscheidet sich *Heracleum* noch durch die strahlenden Dolden und übergreifenden Blattscheiden. — *P. sativa L.* (Pastinake). ☉, mit spindelförmiger, fleischiger, weisser Wurzel, 0,30—1 Mtr. hohem, kantig-gefurehtem Stengel und einfach-fiedertheiligen Blättern mit eiförmig-länglichen oder länglichen, stumpfen, gekerbt-gesägten, oft gelappten (oberste 3lappig) Blättchen. Hülle und Hülchen 0 oder 1—2blättrig, hinfällig. B gelb. Durch fast ganz Europa an Gräben und auf Wiesen. Juli, August. Die Wurzel cultivirter Pflanzen wird als Gemüse gegessen, die Früchte waren früher auch officinell (Berg, Waarenk. 389). Hayne, Arzneigew. VII, Taf. 16.

7. *Unterfamilie. Silerineae.* Früchtchen der vom Rücken her linsenförmig zusammengedrückten Frucht mit 5 Haupt- und 4 Nebenrippen, alle ungeflügelt, die Nebenrippen schwächer vortretend. Hierher von deutschen Gattungen nur

29. *Siler Scop.*, mit 3 europäischen und nordasiatischen Arten: grosse, 2, kahle Kräuter mit 1—3fach-3zähligen Blättern mit ei- oder keilförmigen Blättchen, kleinblättrigen Hüllen und Hülchen oder solche 0, weissen B mit kleinen oder undeutlichen Kelchzähnen, 2theiligem Fruchträger, eiförmigen oder oblongen Früchtchen mit Istriemigen Thälchen etc. In Deutschland: *S. trilobum Scop.* (Rosskümmel), in Gebirgswäldern sehr zerstreut und selten. Mai, Juni.

8. *Unterfamilie. Cumineae.* Frucht von den-Seiten zusammengedrückt, an der Fugenfläche etwas zusammengezogen, mit 2theiligem Fruchträger, die Früchtchen mit 5 fadenförmigen, bisweilen kaum vortretenden Haupt- und 4 Nebenrippen, die letzteren oft stärker als erstere.

30. *Cuminum L.* Nur 1 durch die Mittelmeerländer zerstreute, viel cultivirte, ☉ Art: *C. Cyminum L.* Meist kaum 30—40 Cmr. hoch, schlank, mit Ausnahme der Früchte kahl, wenig verzweigt, die Blätter fast 3zählig-eingeschnitten, die 2 unteren Abschnitte 2-, der endständige 3spaltig, die 7 Zipfel linealisch-fadenförmig. Hülle und Hülchen mehrblättrig. B weiss oder purpurn. K mit 5 pfriemlichen, ungleich langen Zähnen. Kronblätter ungleich gross, 2lappig, mit eingebogenem, schmalem Spitzchen. Frucht oblong, 5—6 Mm. lang, beiderseits zugespitzt, jedes Früchtchen mit 5 stumpfen, schmalen, gelben Hauptrippen und 4 breiteren, dunkleren Nebenrippen, beiderlei Rippen mit kurzen Borsten besetzt, jedes Thälchen mit 1 dasselbe ganz ausfüllenden Strieme und 2 auf der Fugenseite. Die aromatische Frucht, schon den alten Israeliten bekannt, ist officinell und wird statt des Kümmels als Gewürz benutzt. *Fructus Cumini* (Römischer Kümmel, Mutterkümmel), Cod. med. 50; Ph. belg. 34. Berg, Waarenkunde 388; Atlas z. Waarenk. Taf. 42, Fig. 107. Flüchtig. and Hanbury, Pharm. 331; Hist. d. Drogues I. 582. Enthält ätherisches Oel mit Cymen (Cymol — Husem. 827) und Cuminol (Husem. 825). Abbild. Hayne, Arzneigew. VII, Taf. 11. Nees v. Eseb. *Plantae medicin.* tab. 288.

9. *Unterfamilie. Thapsieae.* Frucht zusammengedrückt oder auf dem Querschnitte kreisrundlich, die Früchtchen mit 5 meist fadenförmigen, selten geflügelten, zuweilen mit kleinen Borsten besetzten Hauptrippen, von denen die seitlichen auf der Fugenfläche liegen, und 4 Nebenrippen, von den letzteren die inneren fadenförmig und die äusseren geflügelt, oder alle geflügelt; Thälchen unter den Nebenrippen Istriemig. Endosperm auf der Fugenseite flach. Hierher von deutschen Gattungen nur:

31. *Laserpitium L.* 2, oft grosse, kahle oder rauhhaarige Kräuter mit 3zählig- oder fiederig-zusammengesetzten Blättern, ∞blättrigen Hüllen und Hülchen und weissen, gelblichen oder selten rothen B. K 5zählig. Fruchträger 2theilig; Hauptrippen fadenförmig, Nebenrippen sämmtlich geflügelt. (*L. latifolium L.*, *L. prutenicum L.* etc.)

32. *Thapsia L.* 2 Kräuter mit fiederig-zusammengesetzten Blättern, die ∞ strahligen Dolden meist ohne Hülle und die Hüllchen klein- und wenigblättrig oder 0. B schmutzig weiss, gelblich oder purpurn. K kleinzählig oder undeutlich. Hauptrippen und mittlere Nebenrippen der Früchtchen fadenförmig, seitliche Nebenrippen breit-geflügelt. 4 Arten im Mittelmeergebiete. — *Th. garganica L.* Oestliches Mittelmeergebiet bis Italien und Sicilien. Die purgirende Wurzel war als *Radix Turpethi spurii officinell* (Cod. med. 91).

10. *Unterfamilie. Daucineæ.* Frucht vom Rücken zusammengedrückt (linsenförmig) oder fast stielrund. Früchtchen mit 5 fadenförmigen, borstentragenden Hauptrippen, deren seitliche auf der Fugenfläche stehen, und 4 stärker entwickelte, mit freien oder am Grunde flügelartig verbundenen Stacheln besetzten Nebenrippen. Thälchen Istriemig. Endosperm auf der Fugenseite flach (Fig. 177 C).

33. *Daucus L.* \odot oder \odot , gewöhnlich borstig-rauhhaarige Kräuter mit mehrfach-fiedertheiligen Blättern mit schmalen oder kleinen Segmenten. Hülle und Hüllchen ∞ blättrig oder 0. B weiss, die Gipfel- oder Centralblüthe der Dolde oft brann (S. 755). K 5zählig. Kronblätter verkehrt-eiförmig, durch die eingebogene Spitze herzförmig-ausgerandet, die äusseren der Dolde strahlend. Frucht vom Rücken zusammengedrückt, die Nebenrippen mit einfacher Reihe freier Stacheln. Fruchträger nur an der Spitze kurz gespalten. Ca. 20 Arten. — *D. Carota L.* (Möhre, Mohrrübe). \odot , mit spindelförmiger Wurzel, 30—60 Cmtr. hohem, gefurchem, steifhaarigem Stengel und 2—3fach-gefiederten Blättern, die Blättchen fiederspaltig mit lanzettlichen, haarspitzigen Zipfeln. Blättchen der ∞ blättrigen Hülle 3- oder fiederspaltig, die der Hüllchen meist einfach, linealfadenförmig oder auch spaltig. Blühende Dolde flach, fruchttragende zusammengezogen und daher in der Mitte mehr oder weniger stark vertieft. Auf Wiesen und Triften durch Europa (ausschliesslich des nördlichsten) gemein. Juni bis September. Die fleischige, in Grösse und Form wechselnde, aussen rothe oder gelbe, zuckerhaltige Wurzel der im Grossen gebauten Pflanze als Futter und Gemüse benutzt und auch officinell (*Radix Dauci recens*, Cod. med. 45; Ph. U. S. 57. Berg, Waarenk. 64), ebenso die Früchte (*Fructus Dauci*, Berg, Waarenk. 390; Atlas zur Waarenk. Taf. 43, Fig. 111). Hayne, Arzneigew. VII, Taf. 2. Nees v. Esenb. *Plantae medicin.* tab. 287. — Die Gattung *Orlaya Hoffm.* (*O. grandiflora Hoffm.* \odot , auf Aeckern mit Kalk- und Mergelboden sehr zerstreut) unterscheidet sich von *Daucus* hauptsächlich nur durch 2—3reihig-stachelige Nebenrippen, fällt ausserdem durch die sehr grossen äusseren B der stark strahlenden Dolde auf.

II. Gruppe. Campylopermae (S. 761).

11. *Unterfamilie. Caucalineæ.* Frucht von den Seiten zusammengedrückt oder auf dem Querschnitte fast kreisrund. Früchtchen mit 5 fadenförmigen Hauptrippen, von denen die seitlichen auf der Fugenfläche stehen, und 4 über erstere vorragende, mit Stacheln besetzte Nebenrippen, oder die ganzen Thälchen mit Stacheln erfüllt und die Nebenrippen dann undeutlich. Thälchen Istriemig. Endosperm auf der Fugenseite eingerollt oder nur mit den Rändern eingebogen.

34. *Caucalis Hoffm.* \odot , häufig rauhaarige Kräuter mit fiederig-zusammengesetzten Blättern und meist wenigstrahligen Dolden. Hülle wenigblättrig oder 0, Hüllchen meist ∞ blättrig. K 5zählig. Kronblätter verkehrt-eiförmig, mit eingebogenem Lappchen, die äusseren der Dolde strahlend. Frucht von den Seiten etwas zusammengedrückt, mit ungetheiltem Fruchträger, die Hauptrippen der Früchtchen borstig oder kleinstachelig, die Nebefrippen je mit 1—2 Reihen grösserer Stacheln. — *C. daucoides L.* Auf Aeckern, unter der Saat, zerstreut. Juni, Juli. — Mit *Caucalis* nahe verwandt und mit derselben jetzt oft vereinigt, sind *Turgenia Hoffm.* und *Torilis Adans.* Bei ersterer Gattung (*Turgenia latifolia Hoffm.* unter der Saat, sehr zerstreut) ist die von den Seiten zusammengezogene Frucht fast 2knotig; die 3 rückenständigen Haupt- und alle Nebenrippen sind mit gleichgrossen Stacheln, jede mit 2—3 Reihen, besetzt und nur die Randrippen tragen nur 1 Reihe kleinerer Stacheln. Bei *Torilis* (*T. Anthriscus Gmel.* — *Caucalis Anthriscus Crantz*; Hayne, Arzneigew. I, Taf. 36 — an Zäunen, Wald-rändern, in Gebüsch gemein) ist die von den Seiten etwas zusammengedrückte Frucht auf den Hauptrippen und in den ganzen Thälchen kurzstachelig.

12. *Unterfamilie. Scandiceae.* Die meist geschnäbelte Frucht von den Seiten zusammengedrückt oder zusammengezogen, die Früchtchen nur mit 5 fadenförmigen, zuweilen auch geflügelten, bisweilen nur am Schnabel deutlich hervortretenden Hauptrippen, deren seitliche die Ränder des Früchtchens bilden.

35. *Anthriscus Hoffm.* ☉, ☽ oder selten ♀, rauhaarige oder selten kahle Kräuter mit fiederig-, fast 3zählig-zusammengesetzten Blättern, die Hülle 0 oder 1—2blättrig, die Hüllchen ∞blättrig. B weiss, meist polygam. K undeutlich. Kronblätter strahlend. Frucht geschnäbelt, der Schnabel kürzer als die Frucht, der Fruchtträger kurz 2spaltig, die Rippen nur am Schnabel deutlich, die Thälchen ohne oder mit undeutlichen Striemen, das Eiweiss auf der Fugenseite mit tiefer Furche. 10 Arten auf der nördlichen Erdhälfte; in Deutschland: I. Griffel länger als das Griffelpolster: *A. silvestris Hoffm.* (Chaerophyllum *L.*). 2. Schnabel etwa $\frac{1}{5}$ der Länge der länglichen, glatten oder selten zerstreut-knotigen, glänzenden Frucht erreichend; Hecken, Gebüsche, Wälder, gemein; Mai, Juni. Nees v. Esenb. Pl. medic. suppl. 1, tab. 4. Hayne, Arzneigew. 1, Taf. 33. — *A. Cerefolium Hoffm.* (Scandix *L.*, Kerbel). Schnabel halb so lang als die linealische, glatte Frucht. ☉, aus Südeuropa stammend, in Gärten der Blätter wegen als Suppengewürz gebaut; Herba Cerefolii s. Chaerophylli auch officinell (Cod. med. 46; Ph. belg. 25. Berg. Waarenkunde 247). Mai, Juni. Hayne, Arzneigew. VII, Taf. 14. — II. Griffel sehr kurz: *A. vulgaris Pers.* ☉. Wege, Felsen etc. Mai, Juni. — Von den verwandten Gattungen (vergl. S. 761) unterscheidet sich *Scandix L.* durch den die Frucht an Länge übertreffenden Schnabel (*S. Pecten Veneris L.* ☉, unter der Saat auf Kalkboden, meist sehr zerstreut). — *Chaerophyllum L.* besitzt auf Schnabel und Frucht deutliche Rippen, 1striemige Thälchen und kurz-2spaltige Fruchtträger. *Ch. temulum L.* (Hayne, Arzneigew. I, Taf. 34) ☉ und ☽, an Zäunen, in Gebüschen etc. gemein, gilt für giftig; von dem nahestehenden *Ch. bulbosum L.* (Hayne, Arzneigew. I, Taf. 32. Nees v. Esenb. Pl. medic. suppl. 1, tab. 5, 6) mit knotig-verdicktem, stielrundem, oben kahlem Stengel unterscheidet sich die überall zerstreut-rauhhaarige Pflanze leicht durch kantigen Stengel, von den übrigen ♀ Arten der Gattung (deren Griffel länger als Griffelpolster) durch Griffel von der Länge der Griffelpolster. (Ueber die früher officinellen Kräuter dieser Arten vergl. Berg. Waarenk. 251.) — *Myrrhis Scop.* hat scharfe, hohle Rippen, striemenlose Thälchen und fast bis zur Hälfte 2spaltige Fruchtträger (*M. odorata Scop.* Alpen, Iser- und Riesengebirge. ♀. Herba Myrrhidis officinell: Ph. succ. 99 — Species ad infusum pectorale, Ph. succ. 195).

13. *Unterfamilie. Smyrneae.* Frucht ungeschnäbelt, aufgedunsen und meist von den Seiten zusammengedrückt, die Früchtchen nur mit 5 oft sehr undeutlichen Hauptrippen, deren seitliche den Rand bilden oder vor dem Rande stehen.

36. *Conium L.* ☽, hohe, kahle Kräuter mit mehrfach-fiedertheiligen Blättern, ∞strahligen Dolden und mehr- und kleinblättrigen Hüllen und Hüllchen. B weiss, polygam, mit undeutlichem K und verkehrt-herzförmigen Kronblättern mit sehr kurzem, stumpfem, eingebogenem Spitzchen. Frucht von den Seiten zusammengedrückt, eiförmig, mit nur an der Spitze gespaltenem Fruchtträger, die Früchtchen mit stark vortretenden, stumpfen, wellig-gekerbten oder glatten, nicht hohlen Rippen, die Thälchen striemenlos, aber mit ∞ oberflächlichen Längsstreifen. Endosperm auf der Fugenseite mit schmaler, tiefer Längsfurche (Fig. 177 E). 2 Arten, von denen bei uns:

C. maculatum L. (Gefleckter Schierling, Cignë, Hemlock, Scheerling, Skarntyde, Odört). Stengel 1—2 Mtr. hoch, hohl, sehr ästig, unten zart, oberwärts stärker gerillt, bläulich bereift (und nach dem Verschwinden des Reifes glänzendgrün), am Grunde meist rothbraun gefleckt. Untere Blätter bis 20 Cmtr. und darüber lang und ebenso breit, der runde Blattstiel hohl und mit schmaler, häutig-gerandeter Scheide, die dunkelgrüne, matte Spreite im Umrisse breit-eiförmig, 3fach-fiedertheilig, mit 4- bis 8paarigen, gestielten

Fiedern 1. Ordnung, diese gewöhnlich wieder 5paarig-gefiedert, die sitzenden, eiförmig-länglichen Fiedern 3. Ordnung tief fiederspaltig mit ovalen oder länglichen, eingeschnitten-gesägten Segmenten, welche jedes ein kurzes, farbloses Stachelspitzchen tragen. Hülle meist 5blättrig, die lanzettlichen Blättchen wie die der 3—4blättrigen, auf der Aussenseite der Döldchen stehenden Hüllchen zurückgeschlagen. Frucht ca. 3 Mm. lang, grünlich-grau, die Früchtchen im Querschnitte fast 5eckig, ihre Rippen wellig-gekerbt. Die sehr giftige, an Hecken, Wegen, auf Schutt wachsende, von Juli bis Herbst blühende Pflanze ist durch fast ganz Europa (ausschliesslich der nördlichsten Gebiete), Nordafrika, Kleinasien und Sibirien verbreitet und auch in Nord- und Südamerika eingebürgert. — Abbild. Berg u. Schmidt, Officin. Gew. Taf. XXIV e. Hayne, Arzneigew. I. Taf. 31. Nees v. Esenb. Pl. medicin. tab. 282.

Drogen: Herba Conii s. Cicutae, Ph. germ. 178; Ph. austr. 64; Ph. hung. 137; Ph. ross. 204; Ph. helv. 61; Cod. med. 47; Ph. belg. 29; Nederl. A. 102; Brit. ph. 90; Ph. dan. 131; Ph. suec. 99; Ph. U. S. 27. Berg, Waarenk. 250. Flückig, Pharm. 497. Flückig, and Hanbury, Pharm. 301; Hist. d. Drogues I. 535. — Fructus Conii s. Cicutae, Ph. austr. 64; Brit. ph. 90; Ph. U. S. 27. Berg, Waarenk. 383; Atlas z. Waarenk. Taf. 42, Fig. 104. Flückig, Pharm. 633. Flückig, and Hanbury, Pharm. 299; Hist. d. Drogues I. 532.

Präparate: Coniinum, Ph. germ. 75; Ph. ross. 85; Ph. helv. 28; Nederl. A. 101; Ph. suec. 49. Extractum Conii, Ph. germ. 117; Ph. austr. 84; Ph. hung. 185; Ph. ross. 129; Ph. helv. 42; Cod. med. 436, 445, 446; Ph. belg. 168, 169; Nederl. A. 131; Brit. ph. 117; Ph. dan. 99; Ph. suec. 74; Ph. U. S. 138, 155. Unguentum Conii, Ph. germ. 366; Ph. ross. 448; Ph. helv. suppl. 127; Ph. belg. 274. Ung. narcotico-balsamicum Hellmundi, Ph. germ. 371; Ph. helv. suppl. 130. Emplastrum Conii, Ph. germ. 97; Ph. austr. 74; Ph. hung. 159; Ph. ross. 109; Ph. helv. suppl. 34; Cod. med. 593; Ph. belg. 161; Nederl. A. 115; Ph. dan. 87; Ph. suec. 59. Empl. Conii ammoniacatum, Ph. germ. 97. Tinctura Conii, Ph. helv. suppl. 117; Cod. med. 377; Ph. belg. 263, 264; Brit. ph. 328; Ph. U. S. 307. Succus Conii, Brit. ph. 303; Ph. U. S. 281. Cataplasma Conii, Brit. ph. 74.

Bestandtheile der Frucht sind: Coniin (bis $\frac{1}{5}$ %), eine farblose, stark alkalische, sehr giftige Flüssigkeit von tabackähnlichem Geruche (Husemann 255), begleitet von einer weniger giftigen Base, dem Conydrin (Husem. 277) und dem nicht giftigen Conylen (Husem. 260), beide in viel geringerer Quantität. Die Blätter enthalten dieselben Stoffe in geringerer Menge.

III. Gruppe. Coelospermae (S. 761).

14. Unterfamilie. Coriandreae. Frucht kugelig, eiförmig oder 2knotig, mit 5 flachen, geschlängelten oder selbst furchenförmigen Haupt- und 4 stärker vorragenden Nebenrippen.

37. Coriandrum L. ☉, dünnstengelige, verzweigte, kahle Kräuter mit mehrfach-fiedertheiligen Blättern und wenigstrahligen Dolden ohne oder mit armblättriger Hülle, die Blättchen der Hüllchen fadenförmig. B weiss, die äusseren stark strahlend (Fig. 175 D—G). K 5zählig, die 2 äusseren Zähne der äusseren B oft stark verlängert. Kronblätter verkehrt-eiförmig,

ausgerandet, mit eingebogenem Lappchen, die grossen der strahlenden B tief-herzförmig-2lappig oder halbherzförmig. Frucht kugelig oder eiförmig, mit 2theiligem Fruchttträger, die im Querschnitte halbkreisrunden Früchtchen mit flachen, schlängeligen Hauptrippen, die seitlichen derselben vor dem Rande, die gerade verlaufenden Nebenrippen gekielt; Thälchen striemenlos, die Fugenseite mit 2 ziemlich starken, flach- und quer-elliptischen Striemen. Endosperm auf der Fugenseite concav. 2 Arten, von denen als Gewürzpflanze cultivirt:

C. sativum L. (Koriander). Stengel 30—60 Cmtr. hoch, rundlich, gestreift, oben ästig. Unterste, bald zu Grunde gehende Blätter gefiedert, mit rundlichen oder rundlich-keilförmigen, fiederspaltigen Blättchen mit eiförmigen, vorne kerbig-gezähnten Zipfeln; mittlere und obere Blätter doppelt-gefiedert, mit ungetheilten oder fiederspaltigen Blättchen und linealischen Zipfeln. Dolden 3—5strahlig. Frucht kugelig, 2—3 Mm. dick, gelbbraun. In den Mittelmeerländern und im Kaukasusgebiete heimisch, doch selten wild, meist gebaut oder als Ackerunkraut verwildert. Juni bis August. — Abbild. Berg u. Schmidt, Officin. Gew. Taf. XIII e. Hayne, Arzneigew. VII, Taf. 13. Nees v. Esenb. Pl. medicin. tab. 286.

Droge: Fructus Coriandri, Ph. germ. 163; Ph. austr. 65; Ph. hung. 137; Ph. ross. 184; Ph. helv. 59; Cod. med. 49; Ph. belg. 33; Nederl. A. 103; Brit. ph. 91; Ph. dan. 121; Ph. succ. 90; Ph. U. S. 28. Berg, Waarenk. 382; Atlas z. Waarenk. Taf. XLI, Fig. 98. Flückig. Pharm. 636. Flückig. and Hanbury. Pharm. 329; Hist. des Drogues I. 579. — Präparate: Electuarium e Senna s. E. lenitivum, Ph. germ. 88; Ph. ross. 104; Ph. helv. 31; Ph. belg. 158; Nederl. A. 111; Ph. succ. 56. Infusum Sennae compositum, Ph. dan. 139; Ph. succ. 111. Spiritus aromaticus s. Melissa compositus, Ph. austr. 185; Ph. ross. 405; Ph. helv. 125; Ph. belg. 117; Nederl. A. 290. Aqua carminativa, Ph. austr. 26. Infusum Gentianae compositum, Brit. ph. 211; Ph. U. S. 200. Confectio Sennae, Oleum Coriandri, Syrupus Rhei, Tinctura Rhei et T. Sennae, Brit. ph. 89, 222, 313, 339, 341. Tinctura Rhei et Sennae, Ph. U. S. 317.

Bestandtheile der milde aromatisch schmeckenden und eigenthümlich (an Wanzen erinnernd) riechenden Frucht sind ätherisches Oel (0,7—1,1 0/0), und fettes Oel im Endosperm.

146. Familie. Araliaceae.¹

♂ oder ♀, sehr selten 2. Kräuter (Stilbocarpa, einige Aralia-Arten), manche strauchigen Formen mittelst Luftwurzeln hoch kletternd (Hedera), die Zweige bisweilen stachelig. Blätter abwechselnd, sehr selten gegenständig (Panax- und

¹ Eichl. Diagr. II. 412. Payer, Organog. 409, tab. 89. Röper, Bemerkungen über die Araliaceen; Bot. Zeit. 1848, S. 225, Taf. 1 A. Buchenau, Zur Morphologie von Hedera Helix; Bot. Zeit. 1864, S. 233, Taf. 9. Baillon, Sur les caractères généraux des Araliacées; Bull. de la Soc. Linn. de Paris 1878, p. 179. Baill. Hist. VII. 151 (als Unterfam. der Umbelliferen). Marchal, Étude sur les Hederacées I. Comptes rendus des séanc. Soc. Botan. de Belg. 1881, p. 81 und in Martius' Flora Brasil. fasc. 75. Seemann, Revision of the natural order Hederaceae; Journ. of Bot. II u. folg. DC. Prodr. IV. 251. Benth. Hook. Gen. I. 931.

Arthrophyllum-Arten), ganzrandig oder gezähnt, handförmig-gelappt oder fieder-spaltig, oder hand- oder fiederförmig-zusammengesetzt. Nebenblätter meist vorhanden, der Blattstielbasis angewachsen und bisweilen mit derselben völlig verschmolzen. B klein bis mittelgross, gewöhnlich gelblichgrün, *, ♀, polygam oder selten (Meryta, hier ♂ und ♀ B zugleich verschiedengestaltig) diöcisch, meist in einzeln end- oder achselständigen oder häufiger zu terminalen und axillären Trauben oder Rispen zusammengestellten Dolden oder Köpfchen, die äussersten B der gewöhnlich eine Gipfelblüthe besitzenden Dolden oft traubenartig von den übrigen abgerückt oder der ganze Blütenstand durch Streckung der Axe traubig oder ährig, bei polygam-monöcischen Arten die vollkommenen und fruchttragenden B in der Regel die Gipfeldolde des Gesamtblütenstandes bildend, die seitlichen Dolden steril; Deck- und Vorblätter meist vorhanden, erstere bisweilen ein ansehnliches Involucrum bildend, die letzteren zuweilen zu einem der B genäherten becherförmigen, als Calyculus bezeichneten Hüllechen verwachsen, häufig auch 0 (Hedera, Aralia-Arten). Blüthenglieder in sehr verschiedener Zahl, z. B.: alle Wirtel 5zählig (Hedera, Aralia, Pentapanax) oder 5—8zählig (Gilibertia, Polyscias) oder 8—12zählig (Trevesia) oder 10—15zählig (Gastonia) oder 10—∞zählig (Brassaia), doch bisweilen in diesen Fällen das Ovarium auch oligomer; oder K 5, C 5, A 5, G (2) bei Heteropanax, den meisten Panax-Arten etc., — K 5, C 5, A 5, G 1 bei Arthrophyllum, — K 4, C 4, A 4, G 1 bei Cuphocarpus, K 5, C 5, A 5, G (5—10) bei Schefflera, — K 5, C 5, A ∞, G (5—20) bei Plerandra. — K 7—8, C 7—8, A ∞, G (7—10) bei Tetraplasandra, — bei Tupidanthus das Ovar bis fast 100fächerig. Im Uebrigen der K wie bei den Umbelliferen meist wenig entwickelt und auf Zähnechen reducirt, von denen einzelne oft ganz verschwinden, selten ansehnlich und dann in der Knospe dachig (Myodocarpus, Delarabrea). Kronblätter meist frei, selten (Sciadophyllum, Tupidanthus) zu einem wie bei Vitis (S. 732) abfallenden Mützchen verwachsen, oder (Gastonia) zwar nicht abfallend, doch auch nach dem Öffnen noch zu 2—3 der ganzen Länge nach verklebt, in der Knospe klappig (Panaceae, Hedereae, Plerandreae) oder mehr oder weniger dachig (Aralieae). Discus epigyn, kissen- bis kegelförmig, häufig durch von den Griffeln herablaufende radiale Leisten kantig, bisweilen (Stilbocarpa, Horsfieldia) gelappt. A stets frei, mit introrsen, auf dem Rücken befestigten Antheren. G stets unterständig, der Carpellzahl entsprechend gefächert, bei Isomerie die Fächer mit dem A alternirend, bei Zweizahl median, jedes Fach mit 1 hängenden, ana- und epitropen Samenknospe; Griffel in der Zahl der Carpelle und der Mitte derselben entsprechend, frei oder mehr oder weniger hoch verwachsen. Frucht eine Beere oder Steinfrucht, die 2gliedrigen Früchte von Panax bisweilen mit Andeutungen von Rippen und bei der Reife in 2 Hälften zerfallend, dadurch an die Umbelliferenfrüchte erinnernd, doch ohne Carpophorum. 340 der Mehrzahl nach den Tropen angehörende Arten, die Gattungen wie bei den Umbelliferen oft schwer auseinander zu halten. Zwei Blattreste der Kreide werden als Araliophyllum bezeichnet. Sonst finden sich die meisten (53) Reste im Tertiär und Quartär, die Mehrzahl (39) als Arten der Gattung Aralia, die übrigen zu Panax, Cussonia und Hedera gerechnet; von Aralia und Panax sind auch fossile Früchte bekannt (Schimp. Pal. végét. III. 25). Die gewöhnlich unterschiedenen wichtigsten Unterfamilien sind: Aralieae mit mehr oder weniger dachigen, mit breiter Basis sitzenden Kronblättern (Stilbocarpa, Aralia, Pentapanax); Panaceae mit klappigen Kronblättern, gleicher Zahl von Staubgefässen und gleichmässigem Endosperm (Panax, Horsfieldia, Fatsia, Meryta, Schefflera; Gastonia, Brassaia etc.); Hedereae mit faltigem Endosperm, sonst wie vorige (Hedera, Cussonia), und Plerandreae mit A ∞ (Plerandra, Tupidanthus).

1. Aralia L. 2. Kräuter oder kahle, behaarte oder stachelige 5 mit finger- oder fiederförmig-zusammengesetzten Blättern mit gesägten Blättchen. Dolden einzeln oder zu Trauben und Rispen, selten zu zusammengesetzten Dolden gruppiert, die Deckblätter klein, die Blütenstiele unter den oft polygam-monöcischen B gegliedert. Kelchrand abgestutzt, wellig oder kurz 5zählig. C 5, die Blätter bisweilen mit der Spitze kurz eingekrümmt. A 5. Discus flach, selten kegelig. G (2—5), die gekrümmten Griffel frei oder am Grunde wenig verwachsen, mit terminalen Narben. Steinfrucht seitlich zusammengedrückt oder (wenigstens beim Eintrocknen) kantig. Ca. 30 Arten, von denen 6 in Nordamerika, 1 in Mexiko, die anderen im tropischen und östlichen Asien heimisch. — I. Ginseng *Decaisne*

et Planchon. Kräuter mit fingerförmigen Blättern und 2, selten 3 Griffeln: *A. Ginseng D. et P.* (*Panax ginseng C. A. Mey.*, *P. Schin-seng* var. *coraiensis Nees v. Esenb.* *Plantae medic. suppl. V. tab. 16 A.*) 2, die Wurzel bis 20 Cmtr. lang und im oberen Theile bis $3\frac{1}{2}$ Cmtr. dick, rübenförmig, bis zu halber Länge in 2 starke, abwärts spreizende Aeste gespalten, bisweilen noch mit 2 schwächeren Aesten unterhalb des Scheitels (daher mit Zuhülfenahme der Phantasie einem menschlichen Körper ähnlich), trocken gelblich und querrunzelig. Stengel 30—60 Cmtr. hoch, mit 3—4 im Wirtel stehenden, 5fingerigen Blättern, die gestielten Blättchen länglich-lanzettlich, beiderseits zugespitzt, die beiden unteren die kleinsten, das mittlere das grösste. B in einfacher, endständiger Dolde. Früchte scharlachroth. Nord-China. Die Wurzel ist die unter dem Namen „Pentsao“ auch nach Europa gelangende altherühmte Ginsengwurzel der Chinesen, welche als das kostbarste, Wunder wirkende Arzneimittel gilt, trotzdem sie sich als indifferent erwiesen hat; sie ist schleimig, von etwas bitterlich-süßem Geschmacke (*Radix Ginseng*; Berg, Waarenk. 68; Flüchtig, Pharm. 266). — *A. quinquefolia D. et P.* (*Panax L.* — *Nees v. Esenb. Plantae medic. suppl. V, Taf. 15*). Eine der vorigen namentlich auch bezüglich der Wurzel äusserst ähnliche, in Nordamerika heimische Art, deren Wurzel als *Radix Ginseng americana* (Ph. U. S. 59. Berg, Waarenk. 68) officinell ist und sich oft auch unter *Radix Senegae* (S. 721) findet; enthält *Panaquilon* und *Panacon* (Husem. 812). — II. *Euaralia D. et P.* Kräuter, $\bar{\text{b}}$ und $\bar{\text{f}}$ mit fiederig- oder mehrfach-zusammengesetzten Blättern und meist 5 Griffeln. *A. spinosa L.* $\bar{\text{f}}$, 3—4 Mtr. hoch, reich bestachelt, mit 2—3fach-fiedertheiligen, unterseits blaugrünen Blättern mit eiförmigen, zugespitzten, gesägten Blättchen; Dolden in Rispen, mit wenigblättriger Hülle. Oestliches Nordamerika, bei uns Zierpflanze, die Rinde officinell (*Cortex Araliae spinosae*, Ph. U. S. 56). — *A. nudicaulis L.* 2, das Rhizom mit kriechenden Ausläufern, welche an der Spitze je ein grundständiges Blatt und einen Blüthenspross treiben; Blatt 3fach-3zählig-zusammengesetzt, mit 12—16 Cmtr. langem Stiele, die Blättchen eiförmig, zugespitzt, gesägt; Blüthenschaf kürzer als das Blatt, mit 3—4 kleinen Dolden in zusammengesetzter Dolde. Oestliches Nordamerika. Officinell: *Rhizoma Araliae nudicaulis*, Ph. U. S. 56. *Nees v. Esenb. Pl. medic. suppl. IV. tab. 16*.

2. *Fatsia Decaisne et Planch.* Kleine $\bar{\text{b}}$ oder $\bar{\text{f}}$ mit grossen, handförmig-gelappten Blättern und rispig oder traubig angeordneten Dolden, die B auf ungleichederten Stielen, mit C 4—6, A 4—6, G $\binom{2}{-6}$; Griffel getrennt, mit kleinen, endständigen Narben. Steinfrucht fast kugelig oder seitlich zusammengedrückt. 3 Arten, von denen 2 nur in Ostasien, 1 zugleich im westlichen Nordamerika heimisch. — *F. papyrifera Miq.* (*Aralia Hook.*), Formosa, in Ostasien cultivirt; aus dem Marke wird in China das auch in Europa (zur Anfertigung künstlicher Blumen etc.) verwendete sogenannte „Reispapier“ verfertigt. — *F. japonica Thunb.* Beliebte Zierpflanze aus Japan.

3. *Hedera L.* Mittelst Luftwurzeln hoch kletternde oder am Boden kriechende $\bar{\text{b}}$ mit ungetheilten, gelappten oder gefiederten Blättern ohne Nebenblätter, die Dolden oder Köpfchen in Trauben gruppirt, ihre Deckblätter sehr klein oder 0. K kann vorragend, ganz oder 5zählig. C 5, klappig. A 5. Discus convex oder dick-kegelförmig oder in den kurzen, säulenförmigen, an der Spitze die kurzen Narbenlappen tragenden Griffel übergehend. G $\binom{5}{-}$. Beerenfrucht. Endosperm runzelig-faltig. — H. *Helix L.* (Ephew). Stamm sehr ästig, am Boden kriechend oder mittelst ∞ kurzer Luftwurzeln an Bäumen und Mauern bis 15 Mtr. und höher kletternd. Blätter immergrün, kahl, oberseits glänzend-dunkelgrün, meist weissaderig, die der nicht blühenden Zweige aus herzförmigem Grunde eckig-5lappig, die der blühenden Zweige eiförmig und lang zugespitzt. Dolden- und Blüthenstiele weichhaarig. B grünlichgelb, die schwarze Frucht erst im Frühjahr reifend. Wälder, Felsen, Mauern, oft cultivirt; im wilden Zustande bei uns nur im südlichen und westlichen Deutschland im September und October blühend. Das im südlichen Europa und Orient freiwillig aus den Stämmen austretende Ephewharz (Gummi-resina Hederae; Berg, Waarenk. 550) ist obsolet. Hayne, Arzneigew. IV, Taf. 14.

147. Familie. Cornaceae (S. 754).¹

♂ und ♀, selten Kräuter, mit gegen- oder sehr selten wechselständigen, einfachen, ganzrandigen oder gesägten Blättern ohne Nebenblätter. B *, ♀ (Cornus) oder 1geschlechtig, gewöhnlich 4zählig, meist klein, in Rispen, Doldenrispen oder Dolden und Köpfchen, die Blütenstände mit Gipfelblüthe und dichasisch verzweigten, meist decussirten Nebenaxen, die Deckblätter in ausgebreiteten Inflorescenzen meist klein oder 0. bei gestauchten (kopfigen) dagegen als anscheinliches Involucrum entwickelt, oft petaloid und der Blütenstand dann wie eine Einzelblüthe aussehend (*Cornus florida*, *C. suecica*). K undeutlich oder in Form kleiner Zähnen entwickelt, bei Vierzahl orthogonal gestellt. C 4 (oder 5), die Blätter frei und in der Knospe klappig, bei *Corokia* innen am Grunde mit Ligularschüppchen. A 4 (oder 5) mit introrsen Antheren. G (2) oder 1, im ersteren Falle die Carpelle median, im letzteren (bei *Aucuba* und *Mastixia* auftretenden) das Carpid verschiedentlich gerichtet; Fruchtknoten der Zahl der Carpelle entsprechend vollständig gefächert, das Fach mit 1 hängenden, ana- und apotropen Samenknope; Griffel 1, am Grunde vom epigynen Discus umgeben, mit einfacher oder lappiger Narbe. Frucht eine Beere (*Aucuba*) oder Steinfrucht (*Cornus*, *Benthamia*), bei *Benthamia* die Früchte einer Inflorescenz zu einer erdbeerartigen Sammelfrucht verwachsend. Circa 80 meist den gemäßigten Klimaten der nördlichen Erdhälfte angehörende Arten. 16 Arten tertiärer Pflanzenreste werden als *Cornus* beschrieben (Schimp. Pal. végét. III. 51). In Deutschland (Europa) nur vertreten:

Cornus Tourn. ♂ und ♀, selten 2 Kräuter mit ♀ B, kurzem, 4zähligem Kelchsaum, C 4, A 4, G (2) mit einfacher Narbe; Steinfrucht. Ca. 25 Arten. — I. B in Trugdolden: *C. sanguinea* L. ♂ mit eiförmigen, zugespitzten, beiderseits grünen und kurzhaarigen Blättern, weissen B und schwarzen Früchten, die Zweige im Herbst und Winter blutroth; Wälder, Hecken; Mai, Juni. — *C. stolonifera* Michx. (*C. alba* Auct., non L.). ♂ mit elliptischen oder eiförmig-elliptischen, unterseits graugrünen Blättern und weissen Früchten. Zierstrauch aus Nordamerika. — *C. sericea* L'Herit. ♂, 2—3 Mtr. hoch, die eiförmigen, zugespitzten Blätter beiderseits angedrückt-behaart, die jungen Zweige und Inflorescenzen weichhaarig; B gelblichweiss, ihre Kronblätter auf der Aussenseite angedrückt-behaart, der Discus roth; Frucht blau, fast kugelig. Nordamerika. Cortex *Corni sericeae* officinell (Ph. U. S. 57). — *C. circinnata* L'Herit. ♂, 1—2 Mtr. hoch, mit breit-eirunden bis rundlichen, sehr kurz zugespitzten, oberseits angedrückt-behaarten, unterseits stärker graulich-filzigen Blättern; Discus weiss; Frucht blau, zuletzt weiss, kugelig. Nordamerika. Cortex *Corni circinnatae* officinell (Ph. U. S. 57). — II. B in einfachen Dolden mit 4- und grossblättrigem Involucrum: *C. mas* L. ♂ oder ♀ mit eiförmigen oder elliptischen, zugespitzten Blättern, gelben, vor dem Laubausbruche erscheinenden B und länglichen, glänzend-kirschrothen Früchten; Hülle etwa so lang als die Dolde. Bergwälder Mittelddeutschland's; April, Mai. — *C. florida* L. ♂ von 5—10 Mtr. Höhe, mit eiförmigen, zugespitzten, beiderseits angedrückt-behaarten Blättern. Deckblätter der Hülle breit-eiförmig bis rundlich, ausgerandet bis fast verkehrt-herzförmig, weiss, 4—5mal länger als die kopfige Dolde; Früchte eiförmig, roth. Nordamerika von Canada bis Carolina. Cortex *Corni floridae* officinell (Ph. U. S. 28; Decoctum et Extractum, Ph. U. S. 121, 156). — *C. suecica* L. ♀, 10—15 Cmtr. hohes Kraut mit eiförmigen Blättern und purpurnen B, die Deckblätter der Hülle doppelt so lang als die Dolde, schneeweiss oder röthlich angelaufen, zuletzt grünlich. Torfmoore, in Deutschland nur im nördlichsten Theile und sehr zerstreut, sonst in Nordeuropa; Juni, Juli.

Mit den Cornaceen werden von Bentham und Hooker noch die Garryaceen (*Garrya*), Alangieen (*Alangium*) und Nyssaceen (*Nyssa*) vereinigt, während Baillon die letzten beiden Gruppen zu den Combretaceen, die erstere dagegen ebenfalls zu den Cornaceen rechnet, andere Systematiker alle drei Gruppen als eigene Familien betrachten. Auch hier sind dieselben ausgeschlossen.

¹ Eichl. Diagr. II. 415. Payer, Organ. 418, tab. 86, 105. Baillon, Hist. VII. 66. Benth. Hook. Gen. I. 947 (theilweise). DC. Prodr. IV. 271.

24. Ordnung. Saxifraginae.

B meist * und ♀, epi-, peri- oder hypogynisch in allen Zwischenstufen, cyclisch und meist 5-(oder 4-)zählig. K fast stets gut ausgebildet, C dagegen oft kleiner als K oder auch 0. A mit 2 Kreisen obdiplostemonisch oder auch durch Fehlen oder Umbildung der Kronstamina isostemonisch, seltener durch noch weitere Unterdrückungen oligomer oder auf der andern Seite auch ∞. G mit C gleich- oder minderzählig bis auf 2 Carpelle, selten auf 1 Carpid reducirt, völlig apocarp oder syncarp, oder bei den vorherrschenden perigynen B die freien Theile apocarp, auch bei völlig unterständigem Ovarium die Griffel bisweilen noch frei. Samenknospen 1—∞ pro Fach, mit verschiedener Richtung und Placentation. — Die Saxifraginen nähern sich durch Vermittelung der hypogynen Formen den Cistineen (besonders den Droseraceen, S. 635) und andererseits schliessen sie sich den folgenden Gruppen der Passiflorinen, Myrtifloren und Rosifloren derartig an, dass keine durchgreifenden Unterschiede existiren und die Ordnung als solche aufzugeben sein dürfte. Von auch in Deutschland vertretenen Familien gehören hierher die:

Crassulaceae. Typus: B *, 3—30zählig, das Androeceum meist in 2 Kreisen, die epipetalen Carpiden meist frei und mit unterständigen Schüppchen versehen, ein apocarpes Ovarium bildend.

Saxifragaceae. Typus: B meist *, 4—5zählig, mit 2 Staubgefässwirteln oder die Kronstamina 0 oder umgebildet, selten A ∞. G (2—5), vollständig oder doch im unteren Theile syncarp, unter-, ober- oder halboberständig.

148. Familie. Crassulaceae.¹

Kräuter und Halbsträucher von sehr verschiedenartigem Habitus, häufig (namentlich die Blätter) mehr oder weniger fleischig und saftreich, meist kahl, selten behaart. Blätter gegen- oder wechselständig, einfach, selten gelappt oder unpaarig-gefiedert, ohne Nebenblätter. B *, ♀, sehr selten diöcisch (Rhodiola), meist in cymösen (Dichasien mit Wickeltendenz oder reine Wickeln), seltener (die meisten Umbilicus- und Cotyledon-Arten) in ährigen oder traubigen Inflorescenzen mit oder ohne Gipfelblüthe, die Deck- und Vorblätter entwickelt oder 0. Typus der B: K, C, 2 A und G 3—30zählig, peri- oder hypogyn, die Carpiden epipetal (nur in den ♀ B von Rhodiola episepal, während die Pistillrudimente der ♂ B dieser Gattung epipetal sind), das meist völlig apocarpe Gynaeceum unter jedem Carpid mit einem Schüppchen. Wichtigere Variationen in den B sind: 4zählig (Bryophyllum, Kalanchoë), 5zählig (Cotyledon, Echeveria, Umbilicus), 4—7zählig (Sedum), 6—12zählig (Monanthes), 6—30zählig (Sempervivum) und in allen Fällen mit obdiplostemonischem Androeceum: ferner 5—6zählig und die Kronstamina steril (Aithales); die Kronstamina 0 bei Tillaea und Bulliarda mit 3—4zähliger und bei Crassula, Roeha etc. mit 5zähliger B; die hypocarpidischen Schüppchen 0 bei Arten von Sempervivum und Tillaea, und G 3 in 5zähliger B bei Triactina. K freiblättrig oder nur am Grunde wenig verwachsen, seltener (Bryophyllum) hoch-gamophyll, in der Knospe meist offen, seltener schwach dachig (Bulliarda, Tillaea), selten klappig (Bryophyllum). Kronblätter meist frei, seltener mehr oder weniger hoch gamophyll (Bryophyllum, Cotyledon, Umbilicus), hypo- oder kurz-perigyn, in der Knospe dachig oder convolutiv oder offen. A so viele oder doppelt so viele als C, obdiplostemonisch, hypo- oder perigyn, frei oder (bei verwachsener C) mit der C verwachsen und die epipetalen dann höher stehend als die episepalen, die Filamente faden- oder pfriemenförmig, die Antheren intrors. Hypogyne Schüppchen einzeln unter jedem Carpelle sitzend, frei oder seltener

¹ Eichl. Diagr. II. 417. Payer, Organ. 365, tab. 79. Baill. Hist. III. 305. Koch, Untersuchungen über die Entwicklung der Crassulaceen. 4^o, mit 16 Taf. Heidelberg 1879. Wydler, in Jahrb. f. wissensch. Bot. XI. 351 (Blüthenstand). DC. Prodr. III. 381. De Candolle, Mémoire sur la famille des Crassulacées. 4^o, mit 13 Taf. Paris 1828. Benth. Hook. Gen. pl. I. 656.

(Bryophyllum etc.) am Grunde mit dem Carpelle verwachsen oder (Arten von *Sempervivum*) paarweise unter einander verwachsen, fast kreisrund, oblong, keilförmig oder linealisch, bisweilen 2lappig (*Sempervivum*-Arten) oder petaloid (*Monanthes*). G mit so vielen Carpellen als Kronblätter vorhanden, selten weniger (*Triactina*), meist völlig apocarp, sehr selten mehr oder weniger (doch nicht höher als bis zur Mitte) verwachsen (*Diamorpha*, *Triactina*), jedes Ifächerige Carpell meist mit ∞ 2- oder mehrreihigen, ana- und epitropen, horizontalen oder aufsteigenden Samenknospen an der Bauchnaht, selten nur 2 (Arten von *Tillaea*) oder 1 (Arten von *Tillaea*, *Sedum pumilum*) Samenknospen. Frucht eine Balgkapsel oder (bei den syncarpen Gattungen) eine auch auf dem Rücken der Carpelle aufspringende Kapsel. Samen meist klein, mit häutiger bis fast lederiger Testa, ohne oder mit spärlichem Endosperm und mit geradem Keimlinge. Circa 400 Arten, die Mehrzahl in den gemässigten und subtropischen Klimaten Europa's, Westasien's, Südafrika's und Nordamerika's. 1 im Bernstein gefundenes Fragment wird von Goepfert als das nordamerikanische *Sedum ternatum Michx.* gedeutet (*Schimp. Pal. végét. III. 63*). Deutsche Gattungen:

I. B 2häusig, 4gliedrig, die ♂ mit A 8 und 4 epipetalen Pistillrudimenten, die ♀ mit 4 episepalen, völlig apocarpen Carpellen und ohne Staminodien: *Rhodiola L.* (*R. rosea L.* 4. Riesengebirge, Elsass, Alpen).

II. B ♂.

1. A meist 4 (Kronstamina 0).

a. B 3—4zählig. Früchte 2samig: *Tillaea Mich.* (*T. muscosa L.* ☉, auf feuchten Sandfeldern in der Rheinprovinz und Westphalen).

b. B 4zählig. Früchte ∞ samig: *Bulliarda DC.* (*B. aquatica DC.* ☉, an überschwemmten Orten in Nord- und Mitteldeutschland, sehr zerstreut).

2. A 5 (Kronstamina 0). G 5. Früchte ∞ samig: *Crassula L.* (*C. rubens L.* ☉, auf Aeckern bei Trier, Hünningen im Elsass und Weil im Breisgau).

3. A 10 (selten 8 oder 12—14, die Kronstamina stets vorhanden). G 4—5, selten 6—7: *Sedum*.

4. A 12— ∞ . K, C und G 6—30zählig: *Sempervivum*.

1. *Sedum L.* Kahle oder drüsig-behaarte, fleischige, aufrechte oder niederliegende, meist 2 Kräuter. selten Halbsträucher, die in der Form sehr wechselnden Blätter gegen-, wechsel- oder wirtelständig, die ♀ oder polygamen, 5- oder seltener 4—7zähligen B gewöhnlich in Dichasien mit Wickelenden oder in Wickeln von doldenartiger, doldentraubiger oder rispiger Anordnung und mit Gipfelblüthe. K freiblättrig oder kurz-gamophyll, klappig. C freiblättrig, dachig. A doppelt so viele als C, häufig schwach perigyn und die Basis der Filamente den Kronblättern angewachsen. Hypogyne Schüppchen ganz oder ausgerandet bis 2spaltig. G völlig apocarp, selten die Carpelle am Grunde etwas verwachsen, jedes der letzteren mit ∞ (sehr selten mit wenigen oder nur 1) Samenknospen. Ca. 120 Arten in den gemässigten bis kälteren Klimaten der nördlichen (namentlich östlichen) Erdhälfte, 1 in Persien. Deutsche Vertreter sind:

I. Durch unterirdische Knospen 2, die Blätter flach, die Trugdolden gedrängt, die Wurzeln unserer Arten knollig-verdickt (*Telephium Koch*): *S. maximum Sut.* (*S. Telephium var. maximum L.*). 25—50 Cmtr. hoch. Blätter eiförmig bis länglich, stumpf, ungleich-gesägt-gezähnt, die unteren mit breiter Basis sitzend, die oberen mit herzförmigem Grunde etwas stengelumfassend. B grünlichgelb. Trockene Wälder, sonnige Hügel. Felsen. August. Das Kraut (*Herba Telephii s. Crassulae majoris s. Fabariae*, Cod. med. 72. Berg, Waarenk. 273. Hayne, *Arzneigew. VI*, Taf. 13) früher officinell; die schleimigen, säuerlich schmeckenden Blätter in der Küche wie Portulak benutzt. — *S. purpureum Lk.* Untere Blätter kurz und breit gestielt, obere mit abgerundetem Grunde sitzend; B purpurn; sonst wie vorige Art.

II. Durch oberirdische Stämmchen 2. Trugdolden locker (*Seda genuina Koch*). 1. B weiss oder röthlich: *S. album L.* (Blätter walzenförmig. Rispe kahl oder sehr zerstreut-drüsig), *S. dasyphyllum L.* (Blätter kurz-elliptisch. Rispe drüsig-weichhaarig — Vogesen, Schwarzwald). — 2. B gelb; Blätter ohne Stachelspitze: *S. acre L.* (Blätter eiförmig, am Grunde nicht gespornt. Sandfelder, sonnige Hügel etc. gemein; Juni, Juli. Früher officinell: *Herba Sedi acris*, Cod. med. 92. Berg, Waarenk. 227. Hayne, *Arzneigew. I*, Taf. 15. Blätter meist scharf schmeckend). *S. boloniense Loisl.* (*S. sexan-*

gulare *Auct.* — Blätter am Grunde gespornt, geschmacklos. Hayne, Arzneigewächse I, Taf. 16). — 3. B gelb; Blätter kurz-stachelspitzig: *S. reflexum L.* (Blätter lineal-pfriemlich, am Grunde stumpf-gespornt; Kelchzipfel spitz. Var. *viride Koch*, mit lebhaft grünen Blättern, in Gärten als Tripmadam cultivirt; var. *rupestre L.* — als Art — Blätter blaugrün).

III. ☉ (*Cepaea Koch*): *S. annuum L.* (Trugdolden kahl, B gelb), *S. villosum L.* (Blüthenstand drüsig-weichhaarig, B rosa).

2. *Sempervivum L.* Dick-fleischige Kräuter oder Halbsträucher, mit verkürzter (nur im blühenden Zustande verlängert), dicht rosettenartig beblätterter Axe und aus den Blattachsen kurz-gestielte, dicht beblätterte, die Pflanze erhaltende Knospen treibend, oder seltener mit beblättertem Stengel. Blätter sehr fleischig. B 6—30zählig, sonst wie bei *Sedum*, die hypogynen Schüppchen bisweilen paarweise verwachsen. Carpelle mit ∞ Samenknospen. I. K und C sternförmig ausgebreitet: *S. tectorum L.* (Hauslauch). 4. Blätter der Rosetten verkehrt-eiförmig, nur am Rande gewimpert. B rosenroth. Felsen an Rhein, Mosel und Nahe, sonst auf Dächern und Mauern angepflanzt. Juli, August. Früher officinell (*Herba Sempervivi*. Cod. med. 61. Berg, Waarenk. 225. Hayne, Arzneigew. VI, Taf. 14). *S. montanum L.* Blätter der Rosetten länglichkeilig, beiderseits drüsig-behaart. B röthlich. Alpen, Babia Gora. — II. K und C aufrecht, glockig: *S. soboliferum Sims.* Felsen, Sandhügel, Kiefernwälder, sehr zerstreut.

149. Familie. Saxifragaceae.¹

♂, ♀ und Kräuter von äusserst verschiedenartigem Habitus und mannigfaltigem Blütenbaue, die nach Bentham-Hooker und Eichler hier zusammengefassten Unterfamilien daher vielfach auch noch als eigene Familien betrachtet, der gemeinsame Typus: B *, selten ↑ (so bei Arten von *Saxifraga* und *Heuchera*, *Tolmiea*), 4—5zählig, die C zuweilen 0, das A obdiplostemonisch oder die Kronstamina (selten Kelchstamina) 0 oder verbildet, seltener A ∞ (*Philadelphus*). G (2—5), unter-, ober- oder halboberständig. Samen meist mit reichlichem Endosperm. Die Artenzahl wird sehr verschieden hoch, zwischen 540—1600, angegeben; die Familie ist in den gemässigten und kalten Klimaten der gesammten Erdoberfläche am zahlreichsten vertreten. 20 verschiedene Pflanzenreste des Tertiär werden noch lebenden Gattungen der Saxifrageen (*Weinmannia*, *Cunonia*, *Callicoma* etc.) zugerechnet (Schimp. Pal. végét. III. 63).

1. *Unterfamilie. Saxifrageae.*² ☉ und 4 Kräuter mit nebenblattlosen, abwechselnden, häufig zu grundständiger Rosette zusammengedrängten Blättern. B selten einzeln achselständig (Zahlbrucknera), häufiger in Trauben oder Ähren, meist in sehr verschiedenartig botrytisch geordneten Cymen in dichasialer Ausbildung mit Wickeltendenz, die transversalen Vorblätter meist beide entwickelt oder bei Wickeln das sterile unterdrückt, seltener beide 0 (*Mitellopsis*, *Tiarella*), bei *Chrysosplenium* die Vorblätter ihren Achselsprossen bis zur nächst höheren Verzweigung hinauf anwachsend. B ♀, meist *, selten schräg ↑ (*Section Ligularia* der Gattung *Saxifraga*, bei welcher die 3 oberen Kronblätter reducirt, die 2 unteren zungenartig ausgebildet sind, der Discus einseitig nach rückwärts entwickelt ist, die 2 Carpelle rechts und links von der Mediane stehen), oder median ↑ (*Heuchera*-Arten mit stärker entwickelter Rückenseite der B, *Tolmiea* zugleich mit Unterdrückung der 2 vorderen Staubgefässe). Blüthentypus K 5, C 5, A 5 + 5, G (2) bei der Mehrzahl der *Saxifraga*-Arten, *Tiarella*, *Hoteia* etc., normal 4zählige B bei *Chrysosplenium*; C und A zwischen kurzer Perigynie und fast vollständiger Epigynie wechselnd, das Receptaculum (die sogenannte „Kelchröhre“) frei (*Saxifraga cordifolia*, *crassifolia* u. a. A.) oder meist mit dem Fruchtknoten verwachsen,

¹ Eichl. Diagr. II. 421. Baill. Hist. III. 325 (zum Theil). Benth. Hook. Gen. I. 629.

² Eichl. Diagr. II. 421. Payer, Organ. 381, tab. 82 (*Heuchera*). Engler, Monographie der Gatt. *Saxifraga* mit besonderer Berücksichtigung der geograph. Verhältnisse. 8°, mit Karte. Breslau 1872. DC. Prodr. IV. 1.

der K in der Knospe dachig oder selten (*Vahlia*) klappig. C freiblätterig und in der Knospe dachig, die Blätter bisweilen sehr klein (*Mitella*, *Heuchera*) oder 0 (*Chrysosplenium*, *Rogersia*, *Oresitrophe*, bei ersterer Gattung jedoch bisweilen einzeln zur Ausbildung kommend) oder gelappt (*Mitella*) oder fadenförmig (*Tolmiea*, *Mitellopsis*). A in der Knospe deutlich obdiplostemonisch, die Glieder unter sich frei und die Antheren seitlich oder intrors aufspringend (bei *Leptarrhena* angeblich nur 1fächerig), die episepalen meist etwas länger (bei *Mitellopsis pentandra* 0), die epipetalen bisweilen 0 (*Heuchera*, *Sullivantia*, Arten von *Saxifraga*, bei *Tolmiea* sammt den 2 vorderen episepalen 0). Ringförmiger Discus zwischen A und G meist vorhanden (einseitig entwickelt bei *Saxifraga* Sec. *Ligularia* — siehe oben). G aus 2 (nur bei *Lepuropetalum* 3 und bei den Gipfelblüthen mancher Arten gelegentlich 5) meist medianen, mehr oder weniger hoch syncarpen (frei in dem vom *Receptaculum* freien Theile) Carpellien gebildet, das Ovar 2fächerig mit axilen Placenten (*Saxifraga*, *Zahlbrucknera* etc.) oder die Scheidewand in der Mitte unterbrochen, der Fruchtknoten dann 1fächerig (mit aus der Spitze herabhängenden Placenten bei *Vahlia*, mit grund- oder fast grundständigen bei *Tiarella*, mit wandständigen bei *Chrysosplenium*, *Heuchera*, *Tolmiea* etc.), die polsterförmigen Placenten mit ∞ vielreihigen Samenknospen (selten nur 1 auf basilärer Placenta — *Eremosyne*), die Griffel carnial (commissural bei *Lepuropetalum*). Frucht eine vom Gipfel aus in der Carpellaht sich öffnende Kapsel. — In Deutschland nur *Saxifraga* und *Chrysosplenium* vertreten.

1. *Saxifraga* L. 2, selten ☉, vielgestaltige Kräuter, häufig mit grundständiger Blattrosette. K 5, C 5, A 10, G (2) mit 2fächerigem Fruchtknoten und axilen Placenten. Wichtigere deutsche Arten sind:

I. Wurzelstock ausser den blühenden Stengeln noch beblätterte nicht blühende Triebe entwickelnd.

A. Kelch aufrecht oder abstehend.

a. Blätter abwechselnd, am Rande mit einer Reihe Kalk absondernder Grübchen: *S. aizoon* Jacq. 2; Blätter der Rosetten zungenförmig, knorpelig-gesägt; Kronblätter rundlich, weiss mit rothen Punkten. Felsen der höheren Gebirge. Juni, Juli. — *S. mutata* L. 2, Blätter vorne ganzrandig oder undeutlich gesägt; Kronblätter lineal-lanzettlich, spitz, pomeranzengelb. Alpen. Juni, Juli. — b. Blätter gegenständig, mit 3eckiger, mit 3 Kalkgrübchen besetzter Spitze: *S. oppositifolia* L. 2. B rosenroth, zuletzt blau. Riesengebirge, Alpen; Mai, Juni. — c. Blätter abwechselnd und an der Spitze mit einem Kalkgrübchen: *S. bryoides* L. 2. B hellgelblich. Alpen. Juli, August. — d. Blätter abwechselnd, ohne Kalkgrübchen: *S. muscoides* Wulf. (2. Blätter linealisch oder lineal-keilförmig und 3spaltig. B grünlich-gelb. Alpen. Juni), *S. decipiens* Ehrh. (2. Blätter der Rosetten handförmig-5—9spaltig. B weiss. Höhere Gebirge. Mai, Juni).

B. Kelchzipfel zurückgeschlagen: *S. hirculus* L. 2. Blätter lanzettlich, ganzrandig. Kronblätter am Grunde mit 2 Schwielen, gelb. Torfwiesen, Moore. Juli, August. — *S. stellaris* L. 2. Blätter verkehrt-ei-keilförmig, an der Spitze gezähnt-gesägt. Kronblätter schwielenlos, weiss, citronengelb punktiert. Alpen, Vogesen. Mai bis August.

II. Beblätterte Nebentriebe fehlend: *S. tridactylites* L. ☉, mit einfacher Wurzel, die unteren Blätter verkehrt-ei-spatelförmig, oft 3lappig, die oberen handförmig-3spaltig. B klein, weiss. Sandfelder, Felsen; April, Mai. — *S. granulata* L. 2; Wurzelstock mit knolligen Brutknospen in den unteren Blattachseln; untere Blätter nierenförmig, lappig-gekerbt, obere 3—5spaltig. B gross, weiss. Wiesen, grasige Hügel, Waldränder, meist häufig; Mai, Juni. Herba et Flores *Saxifragae albae* früher officinell; Hayne, Arzneigew. III, Taf. 23.

2. *Chrysosplenium* Tourn. ☉ oder 2, etwas fleischige Kräuter mit gestielten, abwechselnden oder gegenständigen, gekerbten Blättern. B klein, einzeln achsel- oder endständig oder in wenigblüthigen Cymen, mit K 4, C 0 (bisweilen einzelne Blättchen entwickelt), A 8, G (2), einfächerig mit Wandplacenten. — *Ch. alternifolium* L. 2, mit abwechselnden, randlich-nierenförmigen Blättern. Quellen, Sumpfwiesen, feuchte Laubwälder. März bis Mai. — *Ch. oppositifolium* L. 2, Blätter gegenständig; mit voriger Art, doch seltener; Mai, Juni.

3. *Heuchera L.* 4 Kräuter mit dickem Rhizom, meist hohem, nacktem oder wenig beblättertem Stengel und langgestielten, herzförmigen oder rundlichen, gelappten oder gekerbten Blättern. B ∞ in schlanken Trauben oder Rispen, * oder bisweilen \uparrow (siehe S. 793), mit K 5, C 5 (sehr selten 0), A 5, G (2) fast unterständig, 1fächerig mit Wandplacenten. Nordamerika und Nordasien. — *H. americana L.* Kurz-rauhhaarig und zugleich drüsig; Blätter rundlich-herzförmig, kurz-gelappt, die Lappen breit- und stachelspitzig-kerbig-gezähnt; Rispenäste ausgespreizt; Kelchblätter kurz, stumpf; Kronblätter lanzettlich, so lang als K, röhlich; Staubgefäße lang vorragend. Oestliches Nordamerika. *Rhizoma Heucheræ* (Ph. U. S. 58) officinell.

2. *Unterfamilie. Parnassiaeae.*¹ Nur eine früher den Droseraceae (S. 635) zugeählte Gattung: *Parnassia L.* 4, kahle Kräuter mit kurzem, dickem Rhizom und grundständigen, langgestielten, herz- oder eiförmigen Blättern, die blühenden Stengel meist nur 1blättrig, mit einzeln gipfelständiger, *, kurz-perigynen B. K 5, in der Knospe dachig, C 5, die derben, weissen Blätter ganzrandig oder gewimpert, 3nervig. A 5 episepal, mit ihnen abwechselnd 5 Staminodien in Form gestielter, scheibenförmiger, am oberen Rande 3— ∞ borstige Wimpern mit je einer endständigen Drüse tragenden Blättchen (so z. B. bei *P. palustris*), oder die Staminodien mit 3klappigem, drüsenlosem Scheitel oder dieselben den Staubgefäßen ähnlich und mit 1 grossen, endständigen Drüse. G (3—4), die Carpelle diagonal stehend, der 1fächerige Fruchtknoten mit 3—4 wandständigen, ∞ eigen Placenten, die 3—4 Narben sitzend oder auf sehr kurzem Griffel. Kapsel loculicid-3—4klappig. 18 den gemässigten Klimaten oder den höheren Gebirgen der nördlichen Erdhälfte angehörende Arten, von denen bei uns nur: *P. palustris L.* Nasse Wiesen der Ebene und Gebirge. Juli, August. Hayne, Arzneigew. II, Taf. 42.

3. *Unterfamilie. Francoaceae.*² 4 Kräuter mit * (Frankoa) oder schräg \uparrow B (Tetilla): K 4, C 4, A 4+4 mit 8 keulenförmigen Discusdrüsen zwischen sich, G (4); der orthogonale K klappig, wie die dachige oder convolutive C und das A kurz-perigyn, das Ovar 4fächerig (sehr selten 2fächerig), mit ∞ eigen, axilen Placenten. die Kapsel fachspaltig. Nur die beiden genannten Gattungen mit 2 oder 3 chilenischen Arten.

4. *Unterfamilie. Hydrangeae.*³ \bar{b} und \bar{t} mit gegenständigen (bei *Cardiandra* wechsel-, bei *Broussaisia* wirtelständigen), nebenblattlosen, einfachen Blättern. B * (bei *Hydrangea*-Arten mit strahlenden Doldenrispen die äusseren, auch sonst von den vollkommenen mittleren B abweichenden, z. B. durch vergrösserten petaloiden K, theilweises oder vollständiges Schwinden der Kronstamina und Verminderung der Carpelle auf 2 ausgezeichneten B mehr oder minder \uparrow), die Kronblätter meist mit klappiger Knospelage (bei *Pileostegia* zu einer Haube zusammenklebend und gemeinsam wie bei *Vitis* abgeworfen), das Androeceum obdiplostemonisch (A ∞ bei *Platycrater*), das Ovar meist völlig epigyn und 3—5gliederig, mit vollständiger oder unvollständiger Fächerung, die Carpelle im Falle von Isomerie epipetal (nur bei *Broussaisia* episepal), die Griffel frei oder (bei *Schizophragma* und *Pileostegia*) zu 1 verwachsen. Vorzüglich in Ostasien heimisch; in unseren Gärten ist die ostasiatische *Hydrangea hortensis Sm.* (*Hortensia speciosa Pers.*) beliebte Zierpflanze.

5. *Unterfamilie. Philadelphaeae.*⁴ \bar{t} mit gegenständigen, nebenblattlosen, einfachen Blättern und * B (bei den bekanntesten beiden Gattungen *Philadelphus* und *Deutzia* in decussirt-ästigen Trauben mit Gipfelblüthe, bei *Philadelphus* manchmal auf letztere reducirt). B 4zählig (*Philadelphus*), 5zählig (*Deutzia*) oder 7—10zählig (*Decumaria*), der K in der Knospe klappig oder offen, die C

¹ Eichl. Diagr. II. 424. Buchenau, Blütenbau der *P. palustris*; Bot. Zeit. 1862, S. 308, Taf. 10, Fig. 12—27. Payer, Organ. 183, tab. 39. Drude, Ueber die Blüthengestaltung und die Verwandtsch. d. Genus *Parnassia* nebst einer system. Revision seiner Arten; *Linnaea* XXXIX. 239.

² Eichl. Diagr. II. 427. Payer, Organ. 374, tab. 82. DC. Prodr. VII. 177.

³ Eichl. Diagr. II. 428. Maximowicz, Revisio Hydrangearum Asiae orientalis. Mém. de l'acad. imp. de St. Pétersbourg X (1867).

⁴ Eichl. Diagr. II. 429. Payer, Organ. 377, tab. 83.

convolutiv (Philadelphus) oder klappig oder unregelmässig dachig (Deutzia), das Androeceum obdiplostemonisch (Deutzia mit längeren episepalen Gliedern) oder die Kronstamina 0 (Pterostemon) oder $A \infty$ durch centrifugales Dedoublement aus 4 alternipetalen Primordien (Philadelphus). G meist aus 3 (Deutzia) oder 4 (Philadelphus) Carpellen gebildet, unterständig (Philadelphus, Deutzia) oder halboberständig (Jamesia, Fendlera), vollständig oder unvollständig gefächert, bei Deutzia von einem 10kerbigen Discus gekrönt; Griffel frei (Philadelphus) oder am Grunde (Deutzia) oder vollständig verwachsen (Decumaria). Fächer mit ∞ (bei Whipplea nur 1) Samenknospen. Kapsel wand- (Deutzia) oder fachspaltig (Philadelphus). — Die mit ca. 12 Arten in Südeuropa, Nordamerika, Japan und im Himalaya heimische Gattung *Philadelphus L.* wird in mehreren Arten (*Ph. coronarius L.*, *Ph. inodorus L.* etc.) in unseren Gärten cultivirt, ebenso die 7 vorzüglich ostasiatische Arten enthaltende Gattung *Deutzia Thbg.* (*D. gracilis Sieb. et Zucc.*).

6. *Unterfamilie. Escalloniaceae.*¹ \bar{b} oder \bar{f} mit abwechselnden, nebenblattlosen, einfachen, meist lederigen und drüsig-gezähnten Blättern. B *, 5zählig (4zählig bei *Polyosma*), die Kronblätter klappig (*Polyosma*, *Itea* etc.) oder dachig (*Escallonia*, *Valdivia*), das Androeceum mit K und C isomer oder (bei *Argophyllum*) die Kronstamina in Form gefranster Schüppchen entwickelt, das Ovarium unterständig (*Escallonia*) oder ganz- oder halb-oberständig (*Itea*, *Argophyllum*), aus 2—7 Carpellen gebildet (2 bei *Itea*, 2—3 bei *Escallonia*, 3—5 bei *Quintinia* etc.), vollständig oder (bei *Polyosma*, *Phyllonoma*) unvollständig gefächert, mit epigynem Discus und einfachem Griffel.

7. *Unterfamilie. Brexiaceae.*² Nur die Gattungen *Brexia* (1 Art auf Madagascar), *Roussea* (1 Art auf Mauritius) und *Ixerba* (1 neuseeländische Art), \bar{b} und \bar{f} mit gegen-, wirtel- oder wechselständigen Blättern ohne Nebenblätter. B *, 5zählig (bei *Roussea* 4—5zählig), die Kronstamina auf gefranste (*Brexia*) oder einfache (*Ixerba*) Schuppen (Staminodien, wie bei *Parnassia*, S. 795) reducirt, das Ovarium mit 5 epipetalen Carpellen, 4—5fächerig, die Fächer mit ∞ (*Brexia*) oder 1—2 (*Ixerba*) Samenknospen.

8. *Unterfamilie. Ribesiaceae.*³ Nur 1 Gattung:

Ribes L. Wehrlose oder stachelige \bar{b} mit wechselständigen (zerstreuten oder an blühenden Kurztrieben gebüschelten) einfachen, handnervigen und handförmig eingeschnittenen oder gelappten, in der Knospe gefalteten oder gerollten Blättern; Nebenblätter 0 oder der scheidigen Blattstielbasis angewachsen. B *, \bar{f} oder durch Abort 1geschlechtig, in Trauben ohne Gipfelblüthe, die Einzelblüthe mit Deckblatt und 2 seitlichen Vorblättern unterhalb einer Articulation des Blütenstieles, oder Vorblätter 0. K 5, C 5, A 5, G (2), ausnahmsweise die B auch 4- oder 6zählig oder G (3). K glockig oder röhrig, oft petaloid, seine aufrechten oder zurückgeschlagenen Abschnitte in der Knospe dachig bis fast klappig. Kronblätter mit dem A dem Kelchschlunde eingefügt, klein, schuppenförmig, in der Knospe offen. Antheren intrors. Fruchtknoten völlig unterständig, mit medianen, seltener (*R. alpinum*) transversalen Carpellen, 1fächerig, mit wenigen bis ∞ 2— ∞ reihigen Samenknospen auf 2 Parietalplacenten. Beere oblong oder kugelig, vom vertrockneten K gekrönt, sehr pulpös. Ca. 60 den gemässigten Klimaten der nördlichen Erdhälfte und den Anden Südamerika's angehörende Arten. Deutsche: I. *Grossularia DC.* Stachelig, mit in der Knospe gefalteten Blättern, die Trauben auf 1—3 B reducirt. B \bar{f} : *R. Grossularia L.* (Stachelbeere). Felsen, Zäune etc. In Gärten cultivirt. April, Mai. — II. *Ribesia DC.* Stachellos. Trauben (wenigstens die \bar{f}) ∞ blüthig; *R. alpinum L.* Blätter in der Knospe gefaltet; Trauben aufrecht, drüsig behaart; B unvollständig 2häusig. Felsen, Wälder, zerstreut; Mai, Juni. — *R. rubrum L.* (Johannisbeere). Blätter in der Knospe gefaltet; Trauben hängend; B \bar{f} : Deckblätter eiförmig, viel kürzer als Blütenstiel; K beckenförmig, kahl; Beere roth (in der Cultur auch weiss). Wälder, Hecken; in Gärten cultivirt; April, Mai. Officinell: *Fructus*

¹ Eichl. Diagr. II. 430. Payer, Organ. 385, tab. 89.

² Eichl. Diagr. II. 431.

³ Eichl. Diagr. II. 431. Payer, Organ. 388, tab. 89. Al. Braun, Ueber einige morpholog. Eigenthümlichkeiten der Gatt. *Ribes*; Verhandl. d. bot. Ver. für d. Prov. Brandenburg 1874, S. 91. DC. Prodr. III. 477.

Ribis rubri recentes, Ph. ross. 190; Cod. med. 57; Ph. belg. 71 (Syrupus *Ribis rubri*, Ph. helv. 439; Ph. ross. 403; Cod. med. 334; Ph. belg. 252). Hayne, Arzneigewächse III, Taf. 25. Nees v. Esenb. Pl. medicin. tab. 297. — *R. nigrum* L. Von voriger Art durch pfriemliche Deckblätter, glockigen, weichhaarigen K und schwarze Beeren verschieden. Feuchte Wälder, Sümpfe, Bachränder. April. Mai. Officinell: *Folia Ribis nigri*, Ph. ross. 175; Ph. belg. 71. Syrupus *Ribis nigri*, Ph. succ. 218. Hayne, Arzneigew. III, Taf. 26. — Von den in Gärten cultivirten nordamerikanischen Arten ist *R. sanguineum Pursh* durch in der Knospe gefaltete Blätter, purpurne B und Deckblätter von der Länge des Blütenstieles, *R. aureum Pursh* durch in der Knospe zusammengerollte Blätter, goldgelbe B und Deckblätter, welche länger als der Blütenstiel sind, ausgezeichnet.

9. *Unterfamilie. Cunonieae.*¹ ♂ und ♀ mit gegen- oder selten wirtelständigen, einfachen oder 3—5zähligen oder unpaarig-gefiederten Blättern mit Nebenblättern. B meist in Trauben oder Aehren, 4—6zählig, mit meist völlig freiem Fruchtknoten, K, C und A kurz-perigyn. C dachig, bisweilen 0 (Belangera, Geisssois), das Androeceum zuweilen isostemon (Spiraeanthemum-Arten), selten auch A 15—∞ (Belangera, Geisssois); G bei *Spiraeanthemum* völlig apocarp, sonst syncarp.

10. *Unterfamilie. Cephaloteae.* Nur eine südwestaustralische Gattung mit 1 Art: *Cephalotus follicularis Labill.* 4, flaumig-seidenhaariges Kraut mit grundständigen, gestielten Blättern, ein Theil derselben flach, elliptisch, ganzrandig, ohne deutliche Nervatur, die anderen nach Art von *Nepenthes* (S. 637, 638) kammförmig, ihr schlauchartiger Theil mit Längsflügeln und von einem querfaltigen Ringe umgebener Mündung, welche von dem kleinen Deckel verschlossen wird; junge Schläuche zuerst nach Art eines *Aconitum*-Helmes mit der Mündung nach unten gerichtet, erst später überbiegend und hängend.² B klein, auf 20—30 Cmr. langem, nacktem Schaft in geknäuelten, ährenartig gestellten Cymen, *, ♀. K petaloid, tief-6lappig, bleibend, in der Knospe klappig. C 0. A 6+6, die epispalen kürzer. Discus flach, drüsig-behaart. G 6, apocarp, jedes Carpell mit 1 (selten 2) fast grundständigen, aufrechten Samenknospe. Balgkapseln kurz gestielt.

150. Familie. Hamamelideae

(mit Einschluss der Balsamifluae = Bucklandieae).³

Sommer- oder immergrüne, kahle oder behaarte (oft mit Sternhaaren besetzte) ♂ oder ♀ mit wechsel-, selten gegenständigen, einfachen oder handförmig gelappten, ganzrandigen oder (oft drüsig) gesägten Blättern mit abfallenden oder bleibenden (selten fehlenden) Nebenblättern. B meist in köpfchenartigen, selten in traubigen oder ährigen Inflorescenzen, klein und unansehnlich, ✕ oder unsymmetrisch (*Rhodoleia*), ♀ oder eingeschlechtig, die ♂ bisweilen nackt (*Liquidambar*, wo auch die ♀ B nur einen rudimentären K und keine C besitzen), sonst die B sehr verschieden gebaut, meist 4—5zählig (*Hamamelis*, *Trichocladus*, *Corylopsis*), seltener 5—7zählig (*Parrotia*) oder 3—6zählig (*Distylium*), das Ovarium selten völlig frei oberständig (*Distylium*), gewöhnlich in allen Graden halb- bis ganz unterständig. K völlig entwickelt mit in der Knospe klappigen oder dachigen Abschnitten, oder auch klein und nur unregelmässig gezähnt (*Fothergilla*; ♂ B von *Sycopsis*, die ♀ dieser Gattung mit entwickeltem K) oder auch ohne deutliche

¹ Eichl. Diagr. II. 435.

² Eichler, Ueber die Schlauchblätter (Ascidien) von *C. follicul.* Sitzungsber. d. Gesellsch. naturf. Freunde zu Berlin 1880, S. 171. Dickson, On the morphology of the pitcher of *C. foll.* Journ. of Bot. new ser. X. 129. tab. 219, 220.

³ Eichl. Diagr. II. 436. Baill. Hist. III. 389, 397 (als Unterfam. der Saxifragaceen). Benth. Hook. Gen. I. 664. DC. Prodr. IV. 267 et XVI. sect. II. 157.

Gliederung (Rhodoleia). C 4— ∞ , in der Knospe dachig oder klappig, linealisch, spatel- oder verkehrt-eiförmig, bisweilen auf kleine Schuppen reducirt (Eustigma) oder völlig 0 (Fothergilla, Parrotia, Liquidambar). A 4— ∞ , alle fruchtbar oder nur die episepalen (Hamamelis und Corylopsis, bei denen die epipetalen auf schuppenförmige Staminodien reducirt sind) oder die epipetalen fruchtbar, oder die epipetalen Staubgefäße völlig 0 (Trichocladus); Antheren mit Längsrissen (seitlich oder intrors) oder 1—2klappig (Eustigma, Loropetalum etc.) sich öffnend. Discus 0 oder zwischen A und G ringförmig oder in Form von Drüsen entwickelt. G (2), die Carpelle bisweilen im oberen Theile frei, das Ovar 2fächerig, jedes Fach mit 1 hängenden ana- und apotropen Samenknospe (Hamamelideae im engeren Sinne, jedoch der Anlage nach eine zweite aber verkümmerte, selten sich entwickelnde Samenknospe vorhanden), oder Samenknospen pro Fach 6— ∞ auf axilärer Placenta (Bucklandieae mit Bucklandia, Liquidambar, Rhodoleia); Griffel getrennt, aufrecht oder zurückgekrümmt, die Narbe an der Spitze oder auf der ganzen Innenseite tragend. Kapsel holzig, durch die meist bleibenden Griffel geschnäbelt, wand- oder fachspaltig bis zur Mitte oder Basis aufspringend, die Klappen oft wieder 2spaltig. Samen mit knochiger oder krustiger, glänzend-schwarzer Testa, fleischigem Endosperm und geradem Embryo mit oblongen, flachen oder laubigen Cotyledonen. Die von den Saxifragaceen durch kein irgendwie constantes Merkmal verschiedene Familie enthält ca. 30 den wärmeren Klimaten Asien's, Südafrika's und Nordamerika's angehörende Arten. Von fossilen Resten des Tertiär werden 4 als Parrotia, 1 als Hamamelites und 5 als Liquidambar (schon in der Kreide auftretend und von der verbreiteten *L. europaea* *Al. Br.* auch Früchte, sonst nur Blätter bekannt) unterschieden (Schimp. *Pal. végét.* II. 709; III. 55).

Liquidambar *L.* (incl. *Altingia Noronha*). Balsamreiche $\frac{1}{2}$ mit immergrünen (*Altingia*) oder sommergrünen (*Euliquidambar*), schlank-gestielten, wechselständigen, gewöhnlich an der Spitze der Zweige gedrängten, einfachen (*Altingia*) oder handförmig-gelappten (*Euliquidambar*) Blättern mit hinfalligen oder bleibenden Nebenblättern. B nach Art der Platanen in 1geschlechtigen, kugeligen oder eiförmigen, zu terminalen Aehren oder Trauben gruppirten Köpfchen, das unterste, mehr oder minder abgerückte Köpfchen ♀, die oberen dichter stehenden ♂, das einzelne Köpfchen zuerst mit 4 (*Euliquidambar*) oder 1 (*Altingia*) später abfallenden Bracteen gestützt. ♂ B völlig nackt, die ∞ Staubgefäße der Köpfchen mit kurzen Filamenten oder mit sitzenden, mit Längsrissen sich öffnenden Antheren. ♀ B mit rudimentärem, ganzrandigem oder undeutlich drüsig-gelapptem K, ohne C, mit 4—9 kleinen, sterilen Staubgefäßen, der Fruchtknoten halbunterständig, 2fächerig, mit ∞ Samenknospen im Fache, die bleibenden (*Euliquidambar*) oder abfallenden (*Altingia*), pfriemenförmigen, nach aussen gekrümmten Griffel auf der Innenfläche die Narbe tragend. Fruchtköpfchen kugelig, von den erhärtenden Griffeln der ∞ wandspaltigen, wenigsamigen Kapseln stachelig (*Euliquidambar*) oder in Folge des Abfallens der Griffel glatt (*Altingia*), die Kapselklappen ganz bleibend (*Euliquidambar*) oder sich noch einmal der Länge nach spaltend (*Altingia*). Samen zusammengedrückt, kantig, kurz geflügelt. 4 Arten (3 asiatische und 1 nordamerikanische), jede Untergattung mit 2.

L. orientalis Mill. (*L. imberbe* Ait.). ½ von 10—13 Mtr. Höhe, von platanenartigem Habitus, die kahlen Blätter in der Spreite bis 9 Cmtr. lang und breit, handförmig-5 (selten 3- oder 7-)lappig, mit abgestutzter oder herzförmiger Basis, die stumpfen oder zugespitzten Lappen stumpf-gesägt und meist jederseits mit 1 kleinen, stumpfen Seitenlappen. Südwestküste Kleinasien's um Melasso, Budrum, Moughla, Giova, Ulla, Marmorizza, Isgengak etc. — Abbild. Hanbury, Science papers p. 140 (in dem Aufsätze „On Storax“, p. 129—150).

Droge: *Styrax liquidus* s. *Balsamum Styrax*, Ph. germ. 317; Ph. helv. 128; Cod. med. 88; Nederl. A. 296; Brit. ph. 302; Ph. dan. Nachtrag; Ph. succ. 28; Ph. U. S. 53. Berg, Waarenk. 585. Flückig, Pharm. 84. Flückig. and Hanbury, Pharm. 271; Hist. d. Drog. I. 481. Wiesner, Rohstoffe 137. — Präparate: *Tinctura Benzoës composita*, Brit. ph. 321; Ph. U. S. 302. *Pilulae Styracis thebaicae*, Ph. succ. 150. *Unguentum Styracis*, Ph. helv. suppl. 133; Cod. med. 282.

Der bereits den Alten (Herodot, Theophrast u. A.) bekannte Storax wird durch Auskochen mittelst Wasser aus den im Juni und Juli abgelösten Rindenstücken gewonnen. Die bereits ausgekochte Rinde wird nachträglich noch einmal ausgepresst und das gewonnene zweite Product mit dem erst erhaltenen gemischt, die getrocknete Rinde aber, welche früher auch als *Cortex Thymiamatis* nach Europa gelangte, neben Weihrauch zum Räuchern in den griechischen Kirchen benutzt. Die jährliche Ausbente beträgt etwa 800 Centner. Der angenehm riechende, scharf-aromatisch-kratzend schmeckende Balsam ist dickflüssig, zähe, undurchsichtig, graulich oder grün-bräunlich; sehr langes Stehen lässt ihn klar und dunkelbraun werden. Er enthält der Hauptmasse nach die Zimmtsäureestern verschiedener Verbindungen von alkoholartigem Charakter (*Storesin*, *Styracin* etc. — Husem. 663), ein als *Styrol* bezeichnetes wohlriechendes Oel (Husem. 994), freie Zimmtsäure und Benzoësäure.

L. styraciflua L. Von voriger Art durch die grösseren, unterseits in den Aderwinkeln bärtig-behaarten Blätter verschieden, deren schärfer gesägte Lappen spitzer und nicht wieder gelappt sind. Nordamerika, von Connecticut südwärts bis Florida, Mexiko und Centralamerika. Hayne, Arzneigew. XI, Taf. 25. Nees v. Esenb. Pl. medicin. tab. 95. Liefert ein dem *Styrax* ähnliches Product, das jedoch nur in dem südlichsten Verbreitungsbezirke in erheblicher Menge durch Einschnitte in die Rinde gewonnen wird. Vergl. die unter *Storax* aufgeführte Literatur.

25. Ordnung. Opuntinae.

Enthält nur eine Familie:

151. Familie. Cactaceae.¹

Meist ½, bisweilen baumartig, mit wässrigem oder milchigem Saft. Stamm gewöhnlich sehr fleischig, mit dicker, meist grüner Rinde und in der Regel sehr

¹ De Candolle, Revue de la famille des Cactées (4^o, mit 21 Taf. Paris 1829) und Mémoire sur quelques espèces de Cactées, 4^o, mit 12 Taf. Paris 1834. Pfeiffer, Enumeratio diagnostica Cactearum hucusque cognitarum. 8^o. Berlin 1837. Pfeiffer et Otto, Abbildung und Beschreibung blühender Cacteen. 4^o.

entwickeltem Marke, die Fibrovasalstränge nur selten zu festen Holzmassen ausgebildet (z. B. bei den grossen *Cereus*-Arten), der Habitus der Pflanzen wegen der meist fehlenden, selten rudimentär entwickelten und dann oft nur an den jüngeren Theilen vorhandenen, nur bei *Pereskia* vollkommen ausgebildeten, nebenblattlosen Blätter von der Form des Stammes abhängig: dieser verzweigt und dann meist die Zweige mehr oder weniger scharf gegen einander gegliedert, oder der Stamm in Folge von Nichtentwicklung der Knospen einfach und säulen- bis kegelförmig oder kugelig, cylindrisch oder flachgedrückt, oder kantig oder mehr oder minder tief der Länge nach gefurcht und daher mit entsprechenden Längsrippen, oder durch abortirte Aeste warzig, die Warzen und Rippen mit zerstreuten oder in Längsreihen stehenden, häufig mit verschieden gestalteten Stacheln besetzten Blattkissen. B fast ausnahmslos einzeln stehend (bei *Pereskia* oft in Rispen), ♂ und fast durchgehends *, ihr Typus: K ∞ , C ∞ , A ∞ , G (β — ∞). K gamophyll und über das Ovarium hinaus mehr oder weniger lang röhrig verlängert (Echinocactaceae, mit den Gattungen *Melocactus*, *Mamillaria*, *Echinocactus*, *Cereus*, *Epiphyllum*, *Phyllocactus* etc.) oder freiblätterig und dem Fruchtknoten nicht röhrig aufsitzend (Opuntieae: *Opuntia*, *Rhipsalis*, *Pereskia*), die schuppigen, krautigen oder häufig petaloiden, in der Knospe dachigen Glieder ohne scharfe Grenze in die C übergehend. C meist ∞ und wie der K spiralig, selten mit einer geringeren Zahl und dann in 2 Wirteln stehenden Gliedern (*Epiphyllum* mit 8, *Rhipsalis* mit 6—10, *Nopalea* 12—18), kurz-gamophyll oder freiblätterig, die in der Knospe dachigen Blätter aufrecht oder abstehend, selten 2lippig-ausgebildet (*Epiphyllum*). A ∞ dem Kelchschlunde eingefügt, die freien oder den Kronblättern angewachsenen, fadenförmigen Filamente gleichlang oder die äusseren länger, die kleinen, oblongen Antheren intrors. Ovarium 1fächerig, mit ∞ anatropen, horizontalen Samenknochen auf 3— ∞ Parietalplacenten, der Griffel einfach, fadenförmig oder dicker cylindrisch, oder am Grunde verdickt, mit 3— ∞ -strahliger oder -lappiger Narbe. Beerenfrucht auf dem Scheitel genabelt, mit ∞ Samen mit schwarzer, fast knochiger Schale, mit oder ohne Endosperm, der Embryo gerade und keulenförmig bis fast kugelig, oder gekrümmt bis halbkreisförmig, seine Cotyledonen frei oder verwachsen, planconvex oder blattartig. Circa 1000 dem wärmeren Amerika angehörende Arten, auf der östlichen Halbkugel nur wenige Arten und diese eingeführt (nur *Rhipsalis* mit 1 Art in Südafrika heimisch). Bemerkenswerthe Arten sind: *Cereus giganteus* Engelm. (Neumexiko) mit säulenförmigen, fast astlosen Stämmen bis zu 18 Mtr. Höhe und fast 1 Mtr. Umfang. *C. grandiflorus* Mill. (Westindien) als „Königin der Nacht“ in Gewächshäusern cultivirt. *Opuntia vulgaris* Mill. (Feigendistel), in Westindien und dem südlichsten Nordamerika heimisch, mit blattartig-flachen, kettenartig aneinander gereihten Stengelgliedern und essbaren, birnenförmigen Früchten; in Südeuropa eingeführt (besonders zu Hecken benutzt) und verwildert (bis Südtirol). Auf Opuntien, besonders *O. coccinellifera* Mill. und *O. Tuna* Mill., lebt die Cochenille-Schildlaus.

26. Ordnung. Passiflorinae.

B *, epigyn bis perigyn oder selten (Papayaceae) hypogyn. K, C und A meist 5zählig, doch die C oft fehlend, das A iso- oder diplostemonisch oder polyandrisch. G meist (3), mit ganz oder fast freien Griffeln, das Ovar 1fächerig mit Parietalplacenten, sehr selten (Begoniaceae) gefächert.

2 Bde. mit 60 Taf. Cassel 1843—1850. Engelm. Synopsis of the Cactaceae of the territory of the United States and adjacent regions. 8°. Cambridge 1856. Engelm. Report on the botany of Whipple's Expedition, Cactaceae. 4°, mit 24 Taf. Washington 1856. Engelm. Cactaceae of the Boundary. 4°, mit 76 Taf. Washington 1858. Benth. Hook. Gen. I. 845. DC. Prodr. III. 457. Schleiden, Beiträge zur Anatomie der Cacteen; Mém. de l'acad. imp. d. scienc. de St. Pétersbourg, 6 sér. IV (1842), mit 10 Taf. Vöchting, Beiträge zur Morphologie u. Anatomie d. Rhipsalideen. Jahrb. f. wissensch. Bot. IX. 327, Taf. 31—48. Payer, Organ. 361, tab. 78.

152. Familie. Samydaceae (und Homalieae).¹

♂ und ♀ mit abwechselnden und 2zeiligen, selten gegen- oder wirtelständigen, gestielten, einfachen, ganzrandigen oder (bisweilen drüsig-) gesägten, nicht selten drüsig-punktirten Blätter; Nebenblätter klein und meist hinfällig, oder 0, selten laubartig. B *, ♀ oder polygam, in rispigen, traubigen, ährigen etc. Inflorescenzen, unanschnlich, mit gegliedertem Blütenstiele, 3—15zählig (häufig 4—5zählig), perigyn oder selten das Ovar mehr oder weniger (doch nie völlig) unterständig (Homalium, Byrsanthus). K lederig, bleibend, auf mehr oder minder entwickeltem Receptaculartubus, daher nach den Beschreibungen gamophyll, in der Knospe dachig oder klappig bis offen, bei apetalen B bisweilen corollinisch (Samyda). C mit K gleich- oder selten höherzählig, dem Rande des Receptaculum eingefügt, in der Knospe dachig oder seltener klappig oder offen, bisweilen von kelchähnlicher Ausbildung (Homalieae); oft C 0 (Caesarea, Osmelia, Samyda, Abatia etc.). Discus peri- oder hypogyn, becher- oder ringförmig, oder in Form eines Fadenkranzes entwickelt (Caesarea, Abatia). A in doppelter Gliederzahl ausgebildet, doch oft ein Kreis nur in Form von (bisweilen drüsig-) Staminodien, oder A ∞ in vor den Kronblättern stehenden 2—∞ gliederigen Bündeln (Homalia) oder gleichmässig vertheilt (Kuhlia, Banara), die Filamente frei, selten (Samyda) zu einer Röhre verwachsen, die Antheren intrors oder seltener (Aphaerema, Calantica) extrors. G mit K und C gleichzählig oder oligomer, 1fächerig, mit der Zahl der Carpelle entsprechenden Parietalplacenten (bei Banara bisweilen scheidewandartig halb vorspringend), die Placenten meist mit ∞ (selten wenigen oder — bei Euceraea, Homalium-Arten — nur 1—2) anatropen, meist mehrreihigen Samenknochen; Griffel einfach (selten 2—6 freie Griffel: Calantica, Osmelia), mit einfacher oder der Zahl der Carpelle entsprechend gelappter Narbe. Frucht fleischig oder lederig-fleischig und nicht aufspringend (Banara, Samyda, Euceraea) oder eine loculicide Kapsel (Caesarea, Abatia, Homalium etc.). Samen oft nur wenige (stets weniger als Samenknochen), mit fleischigem Endosperm und axilem Embryo mit rundlichen oder herzförmigen, oft laubigen Cotyledonen. Circa 150 tropische Arten. 3 Arten von Samyda im Tertiär (Schimp. Pal. végét. III. 97).

153. Familie. Passifloraceae (incl. Malesherbiaceae).²

♂ oder Kräuter von verschiedenem Habitus, aufrecht oder häufiger mittelst Ranken kletternd, die Zweige oft kantig. Blätter wechsel- oder selten gegenständig, gestielt, einfach oder handförmig-3—7lappig, sehr selten gefiedert (Deidamia); Nebenblätter hinfällig oder bleibend oder 0. Ranke, wo vorhanden (Passiflora, Modecca, Deidamia, Crossostemma), einzeln in den Blattachsen als metamorphosirter, einfach bleibender (blüthenlose Blattachsen) oder am Grunde einen blühenden Seitenspross entwickelnder Zweig, in der Achsel oberhalb der Ranke der die gewöhnliche Verzweigung vermittelnde Beispross (an blühenden und nicht blühenden Knoten zur Anlage kommend — so bei Passiflora). B *, ♀ oder (Modecca, Ophiocaulon) eingeschlechtig, einzeln oder in rispigen oder traubigen Inflorescenzen, meist ansehnlich und gewöhnlich 4—5zählig (bei Acharia 3—4zählig), sehr häufig der Blütenstiel gegliedert und an der Articulation mit Involucrum aus 3 Blättern (Deckblatt nebst 2 Vorblättern). Receptaculum glocken-, kreisel- oder becher- bis röhrenförmig, auf seinem Rande K, C und oft auch A

¹ Eichl. Diagr. II. 439 und in Martius' Flora Brasil. fasc. 55. Baill. Hist. IV. 270 (unter den Bixaceen). Benth. Hook. Gen. I. 794.

² Eichl. Diagr. II. 442. Payer, Organ. 396, tab. 87. Masters, Contribution to the natural history of Passifloreae. Transact. Linn. Soc. XXVII. 593—648, tab. 64, 65. Masters, A classified synonymic list of all the species of Passifloreae cultivated in European Gardens, with references of the works in which they are figured; Journ. of the Royal Horticult. Soc. London, IV. 125—149, mit 3 Taf. Masters, in Martius' Flora Brasil. fasc. 57. Benth. Hook. Gen. I. 807 (excl. Papayaceae). DC. Prodr. III. 321.

tragend. K meist derb, klappig oder dachig, bisweilen auf der Innenseite corollinisch gefärbt. C mit dem K gleichzählig, die Blätter frei, sehr selten glockig-verwachsen (Acharia), häutig bis fleischig oder lederig, in der Knospe meist dachig; sehr selten C 0 (Triphostemma, Arten von Passiflora und Deidamia). Zwischen C und A fast ausnahmslos (nicht bei Machadocia und Arten von Modeccia) discussartige Gebilde in Form von Ringen, Manschetten oder Fadenkränzen, welche erst nach Anlage des Gynaeceums entstehen. A mit K und C gleichzählig, selten mit mehr bis ∞ Gliedern (5—8 bei Deidamia, bis 20 bei Smeathmannia, ∞ bei Barteria), perigyn auf dem Rande des Receptaculums, oder hypogyn und dann mit dem Ovarium häufig auf mehr oder weniger entwickeltem, oft lang-säulenförmigem Gynophor (Passiflora); Antheren am Grunde oder auf dem Rücken angeheftet, ursprünglich intrors, später aber oft durch Ueberkippen nach aussen gewendet (Passiflora). G (3), selten (z. B. bei Tryphostemma, Gynopleura) auch aus 4 Carpellen gebildet, 1fächerig, mit Parietalplacenten und ∞ (selten 3; Basananthe) anatropen Samenknochen; Griffel so viele als Carpelle oder nur 1, die Narben häufig keulig oder kopfig. Beere oder loculicide Kapsel. Samen mit fleischigem Endosperm und axilem, geradem Embryo mit gewöhnlich flachen, laubigen Cotyledonen. Ca. 250 tropische und subtropische, meist südamerikanische Arten. — Arten der Gattung Passiflora L. werden oft als Zierpflanzen cultivirt (P. coerulea L., P. alata Ait., P. quadrangularis L. etc.); die Früchte mancher Arten (P. edulis Sims., P. coerulea L., P. maliformis L.) sind essbar.

154. Familie. Papayaceae.¹

Milchsaft führende ♂ oder kleine ♀, letztere meist mit einfachem Stamme mit grossblättrigem Gipfel. Blätter abwechselnd, meist gross und wagrecht abstehend, lang gestielt, meist hand-, selten schild- oder fiedernervig, selten einfach, meist handförmig-gelappt oder bisweilen handförmig-7—9blättrig; Nebenblätter 0. B eingeschlechtig, meist diöcisch, *, in allen Wirteln 5zählig, weiss, gelb oder grünlich, in axillären, meist langgestielten Rispen oder Trauben. K klein, 5theilig, in beiden Geschlechtern gleich. In den ♂ B die C hoch verwachsenblättrig, präsentirtellerförmig, die A 10 dem Schlunde der Röhre eingefügt, die 5 vor den Kronlappen stehenden mit sitzenden oder fast sitzenden Antheren, die 5 mit ihnen wechselnden mit deutlich entwickelten wenn auch kurzen Filamenten (Papaya, Vasconcella), oder die Filamente aller Staubgefässe am Grunde verwachsen (Jacaratia); Antheren intrors; Pistillrudiment vorhanden. ♀ B mit völlig freiblättriger C, ohne Staubgefässrudimente (ausnahmsweise solche vorhanden und dann dieselben hypogyn), mit G (3), das Ovar 1fächerig oder (bei Vasconcella) durch falsche Scheidewände mehr oder minder vollständig 5fächerig, die ∞ anatropen Samenknochen auf 5 Parietalplacenten (auch bei gefächertem Fruchtknoten, wo sie dann in jedem Fache in jedem der beiden Aussenwinkel sitzen, also ähnlich wie bei den Cruciferen die Scheidewand auf der Mitte der Placenta entspringt — S. 612); Griffel 0 oder sehr kurz; Narben 5, carinal. einfach oder 2lappig. Beere mehr oder weniger fleischig, innen sehr pulpös, ∞ samig. Samen eiförmig, etwas zusammengedrückt, mit glatter, warziger oder stacheliger Schale. fleischigem Endosperm und geradem Embryo von der Länge des letzteren, mit eiförmigen oder oblongen, flachen, laubigen Cotyledonen. Ca. 24 dem warmen Amerika angehörende Arten in den genannten 3 Gattungen. Bemerkenswerth ist: Papaya vulgaris DC. (Carica Papaya L., Melonenbaum) mit einfachem, 5—8 Mtr. hohem Stamme und sehr grossen, handförmig-7-(selten 6—9)lappigen Blättern auf bis meterlangen Stielen, die Abschnitte wieder buchtig-gelappt, die ganzen Blätter denen von Ricinus ähnlich; Früchte melonenartig, bis 30 Cmtr. lang und 15 Cmtr. dick, wohlschmeckend. Brasilien bis Florida, der Früchte wegen in den Tropen viel cultivirt. Der Milchsaft besitzt durch das etwa zu 50% in ihm enthaltene Papayacin pepsinartige Wirkung, indem er Fleisch mürbe macht,

¹ Eichl. Diagr. II. 445. Baill. Hist. IV. 283 (unter Bixaceen). Benth. Hook. Gen. I. 809 (unter Passifloraceen). Alph. de Candolle in DC. Prodr. XV. sect. I. 413.

Milch zum Gerinnen bringt etc. (Vergl. u. A. Wittmack, Ueber den Melonenbaum; Sitzungsber. der Gesellsch. naturforsch. Freunde zu Berlin 1878 und Bot. Zeit. 1878, S. 532.)

155. Familie. Turneraceae.¹

Ca. 76 mit wenigen Ausnahmen (6 Afrikaner) dem tropischen Amerika angehörende Arten, die neuerdings in der einzigen Gattung *Turnera* *L.* vereinigt werden: Kräuter oder \bar{h} mit abwechselnden, einfachen oder fiederspaltigen, häufig scharf-gesägten, am Grunde oft mit 2 Drüsen versehenen Blättern; Nebenblätter klein oder 0. B \ast , $\bar{\zeta}$, einzeln in den Blattachseln oder in terminalen Trauben oder Doldentrauben, die Blütenstiele gegliedert, unter der Gliederung mit 2 opponirten Vorblättern und das Tragblatt oft bis zu dieser Stelle hinauf angewachsen, manchmal dicht unter den K gerückt, bisweilen auch Deck- und Vorblätter 0. K 5, C 5, A 5, G $\bar{3}$. K, C und A perigyn, das Receptaculum meist nur kurz; K in der Knospe dachig, C gedreht, die Kronblätter über dem Nagel mit gezählter oder gewimperter Ligula (Erblichia) oder nackt (*Turnera*, *Wormskioldia*); Antheren intrors. Fruchtknoten lfächerig, das eine seiner Carpelle nach hinten gestellt, die 3 Wandplacenten mit ∞ anatropen Samenknospen; 3 einfache oder 2spaltige Griffel mit einfachen oder gewöhnlich (*Turnera*, *Wormskioldia*) zerschlitzten Narben. Kapsel fachspaltig-3klappig. Samen schwach gekrümmt, mit netzig-grubiger Testa und geradem, in der Axe des reichlichen Endosperms liegendem Embryo mit planconvexen Cotyledonen.

156. Familie. Loasaceae.²

Ca. 100 (mit Ausnahme der nur 1 Art enthaltenden afrikanischen Gattung *Kissenia*) tropisch-amerikanische Arten: aufrechte oder windende, oft dichotom verzweigte, meist rauhaarige und nicht selten (*Loasa*, *Cajophora*, *Blumenbachia*) mit kräftigen Brennhaaren versehene Kräuter, sehr selten kleine \bar{h} (*Mentzelia*-Arten), die nebenblattlosen Blätter wechsel- oder gegenständig, ganz, gelappt oder 1—3fach-fiederspaltig. B \ast , $\bar{\zeta}$, oft sehr ansehnlich, einzeln terminal (*Bartonia*, *Mentzelia*) oder in terminalen Dichasien mit Wickeltendenz (*Loasa*, *Cajophora*) oder Aehren (*Pentalonyx*) oder halbkugeligen Köpfchen mit Hülle (*Cevallia*), ihr Typus K 4—5, C 4—5, A ∞ , G $\bar{3}$, in K und C meist 5zählig. Receptaculum über den Fruchtknoten hinaus gewöhnlich in einen verschieden gestalteten (keuligen, kreiselförmigen bis fast kugeligen etc., häufig gerippten) Tubus verlängert, der auf seinem Rande K, C und A trägt, oder das A bei grösserer Staubgefässzahl auch auf der Innenfläche; selten K, C und A in Folge starker Verkürzung des Receptaculums einfach epigyn (*Cajophora*). K in der Knospe dachig, klappig oder offen, bleibend (selten abfallend: *Petalonyx*) und bisweilen nach der Blüthezeit sich noch vergrößernd. C in der Knospe dachig oder gedreht oder (*Cajophora*, *Loasa*) klappig, die stets freien Blätter genagelt oder sitzend, flach oder kapuzenförmig, bisweilen die C durch petaloide, mit ihr abwechselnde Staminodien scheinbar doppelt (*Bartonia*-Arten). A sehr verschieden entwickelt, im Typus diplostemonisch (nach den Untersuchungen Molly's sind bei *Cajophora* 2 Staubgefässwirtel vorhanden, der äussere durch die Staminodien repräsentirt vor den Kelch-, der innere fertile vor den Kronblättern, entgegen der Angabe Payer's, der nur einen dem K superponirten Wirtel von Primordien annimmt): A 5 mit der C alternirend (*Cevallia*, *Gronovia*, *Pentalonyx*, bei letzterer Gattung in 4gliederigen B natürlich nur A 4), oder A 5 + 5 und die episepalen Glieder etwas länger (*Acrolasia*), oder vor jedem Kronblatte 1—3 fertile Staubgefässe und mit ihnen

¹ Eichl. Diagr. II. 447. Baill. Hist. IV. 286 (unter den Bixaceen). Benth. Hook. Gen. I. 806. DC. Prodr. III. 345.

² Eichl. Diagr. II. 448. Payer, Organ. 390, tab. 84, 85 (und Ann. sc. nat. sér. 3. XX. 107, tab. 12, 13). Molly, Untersuchungen (S. 180, Note 1). Benth. Hook. Gen. I. 801. DC. Prodr. III. 339.

abwechselnd einfache oder 2—3spaltige Staminodien (Sclerothrix mit 4zähliger B) oder vor jedem Kronblatte 4 fruchtbare Staubgefäße und mit ihnen je 5—6 Staminodien alternirend (Klaprothia mit 4—5zähligen B); oder vor den Kronblättern steht je 1 ∞ gliederiges Bündel fruchtbarer Staubgefäße, damit abwechselnd je ein schuppenförmiges, concaves, 2—3spitziges Nectarium und über dem letzteren je 2 pfriemenförmige, am Grunde auf dem Rücken gespornte Staminodien (Loasa, Cajophora, Blumenbachia, Grammatocarpus): oder A ∞ gleichmässig vertheilt (oder nur die inneren zu epipetalen Bündeln gruppirt) und Staminodien als 5 alternipetale, petaloide Schuppen (Bartonia) oder Staminodien 0 (Mentzelia). Antheren intrors. Epigynen Discus bei Cajophora und Gronovia vorhanden. G meist $\overline{3}$, selten mit K und C gleichzählig (Sclerothrix, Klaprothia), selten vielleicht nur aus 1 Carpelle gebildet (Cevallia, Pentalonyx und Gronovia mit 1fächerigem Ovar, einfacher Narbe und 1 hängenden Samenknope): Fruchtknoten 1fächerig mit ∞ in 1 (Sclerothrix), 2 (Bartonia, Mentzelia) oder mehreren Reihen (Cajophora) sitzenden, anatropen Samenknochen, selten jede Placenta mit nur 1 oder wenigen Samenknochen (Kissenia, Klaprothia) oder überhaupt nur 1 Samenknope vorhanden (Gronovia, Pentalonyx, Cevallia): selten der Fruchtknoten durch scheidewandartiges Vortreten der Placenten halb-gefächert (Cajophora) oder vollständig 2—3fächerig (Kissenia). Griffel einfach, mit einfacher oder der Zahl der Carpelle entsprechend gelappter Narbe. Frucht eine vom meist bleibenden K gekrönte gerade oder (bei Cajophora, Sclerothrix, Blumenbachia) spiralg gedrehte, nur oben oder der ganzen Länge nach sich öffnende, einfach nahtspaltige oder (bei Loasa, Blumenbachia, Cajophora) die Klappen auch von den Placenten lösende Kapsel, selten nicht (Gronovia, Cevallia) oder unregelmässig aufspringend (Pentalonyx). Samen ohne (Gronovia, Cevallia, Pentalonyx, Kissenia) oder mit fleischigem, selten hornigem Endosperm und geradem Embryo mit laubigen, planconvexen oder halbkugelligen Cotyledonen.

157. Familie. Datisceaeae.¹

Nur 4 Arten in 4 Gattungen (3 tropisch-asiatische und 1 in Californien und Mexiko): kahle Kräuter von hanfartigem Aussehen (Datisca, Tricerastes) oder hohe \ddagger (Octomeles, Tetrameles), die nebenblattlosen Blätter abwechselnd, einfach (Tetrameles, Octomeles) oder 3theilig (Tricerastes) oder unpaarig-fiedertheilig (Datisca). B klein oder mittelgross, unansehnlich, *, diöcisch oder selten (Tricerastes) polygam, gebüschelt in traubigen oder ährigen Inflorescenzen, apetal oder (bei Octomeles) mit C, im Uebrigen bei Datisca: σ K 4—9-(meist 6-)theilig, C 0, A 7—12, G 0; ρ mit K 3—4-selten 5-)theilig, C 0, A 0, G $\overline{3}$ 1fächerig, mit ∞ eigenen Parietalplacenten und 2theiligen Griffeln. Tricerastes in den ρ B mit K 3, C 0, A 3, G $\overline{3}$, in den σ wie vorige Gattung, aber mit A 10—25. Tetrameles mit 4zähligen B, die σ mit K 4, C 0, A 4 und 4lappigem Discus, die ρ mit K 4, C 0, A 0 und G $\overline{4}$. Octomeles mit Szähliger B, die σ mit K 8, C 8, A 8, die ρ mit K 8, C 0, A 0, G $\overline{8}$. Antheren extrors. Ovarium stets 1fächerig, an der Spitze offen oder geschlossen, die ∞ anatropen Samenknochen 2— ∞ reihig. Kapsel kurz-klappig aufspringend, mit ∞ kleinen, am Nabel mit Caruncula versehenen Samen mit gestreifter oder eingedrückt-punktirter Schale, wenigem Endosperm und axilem, cylindrischem Embryo.

158. Familie. Begoniaceae.²

⊙ oder ρ , oft fleischige und saftreiche Kräuter oder Halbsträucher oder \ddagger , die Axe bisweilen zu einem kurzen Rhizom verkürzt oder Knollen (mit denen

¹ Eichl. Diagr. II. 452. Payer, Organ. 371, tab. 81. Baill. Hist. III. 405 (mit ? unter den Saxifragaceen). Alph. de Candolle in DC. Prodr. XV. sect. I. 409. Benth. Hook. Gen. I. 844.

² Eichl. Diagr. II. 453 und Wuchsverhältnisse der Begonien, in Sitzungsber. d. Gesellsch. naturforsch. Freunde zu Berlin 1880, S. 35. Odendall, Beiträge z. Morphologie d. Begoniaceenphyllome. 8°. Bonn 1874 (Dissert.). Westermaier,

dann die Pflanze allein überwintert) entwickelnd, selten (bei wenigen amerikanischen Arten) fast windend; die mit Rhizomen oder Knollen überwinternden Arten, sowie diejenigen, deren Stammdicke 1,4 Cmtr. und darüber beträgt, mit marktständigen, grösstentheils secundären, stammeigenen Gefässbündeln (S. 142). Blätter gewöhnlich 2zeilig (selten fast wirtelig), bei den aufrecht wachsenden Arten nach Eichler die Convergenz der Blattzeilen stets nach der Zweigunterseite (der von der Abstammungsaxe abgekehrten Seite) zu stattfindend und die Knospen mitten im Blattwinkel stehend (*Begonia manicata*, *argyrostigma*, *semperflorens* etc.), bei den mit niederliegenden Axen die Blattzeilen auf der Stammoberseite, die Knospen nach der Unterseite des Muttersprosses in die Achsel des zweiten Nebenblattes hinabgerückt (*B. Rex*, *quadricolor* etc.), bei schief aufsteigenden Axen die Blattzeilen (und Knospen im Blattwinkel) auf der Oberseite (*B. crassicaulis*, *carolinifolia*). Blätter ungleichhälftig mit mehr oder weniger schiefem Grunde, ganz, gelappt oder handförmig eingeschnitten, meist gezähnt, mit 2 Nebenblättern, welche ganz umfassend einander sowohl auf der dem Blatte abgekehrten Seite als zwischen Blattstiel und Axe decken (und zwar wird das der breiterhälftigen Seite des Blattes entsprechende Nebenblatt vom anderen gedeckt), ihr Blatt also frei lassen und nur die Endknospe einhüllen. B monöcisch, in axillären Cymen, welche bis zur letzten Verzweigung dichasisch oder nur anfänglich dichasisch, später wickelig sich verzweigen, die ersten Axen mit ♂ B schliessend, die ♀ B stets nur an der letzten, sich nicht weiter verzweigenden Sprossgeneration entstehend und diese oft bloss mit einem Vorblatte oder ohne Vorblätter. ♂ B mit corollinischem Perigon meist aus einem äusseren grösseren (in der Knospe reduplicativ-klappigen) und mit ihm decussirten inneren kleineren (in der Knospe offenen) Blattpaare bestehend oder die 2 inneren Blättchen 0 (die früher als Gattungen betrachteten Sectionen *Donaldia*, *Petermannia* etc. der Gattung *Begonia*, im Folgenden ohne weitere Bezeichnung aufgeführt) oder P bis Sblättrig (*Huszia*), oder eine doppelte Blütenhülle aus K 5 und C 5 vorhanden (die zweite, nur 1 Art enthaltende, auf den Sandwichinseln heimische Gattung *Hillebrandia* der Familie); A ∞, zu einem kugeligen Köpfchen in der ein Pistillrudiment entbehrenden ♂ B gehäuft, die Filamente frei oder (in den Sect. *Barya*, *Knesebeckia* etc.) mehr oder weniger monadelphisch, die Antheren lateral oder intrors mit Längsrissen, selten mit Scheitelporen sich öffnend. ♀ B mit völlig unterständigem (*Begonia*) oder am Gipfel freiem und dort zugleich offenem Fruchtknoten (*Hillebrandia*), mit K und C (*Hillebrandia*, wie in den ♂ B) oder nur mit corollinischem P 2 (*Rossmannia*, *Gireondia*), oder P 3 (*Rachia*, *Mitscherlichia*) oder P 4 (*Meziera*) oder P 5 mit ungleichgrossen Blättchen (die typischen *Begonien*) oder P 3 + 3 (*Casparya*) oder P 6—8 (*Eupetalum*, *Huszia*); Staminodien 0 (bei *Hillebrandia* ∞ kleine, gestielte, perigyne, vielleicht als Staminodien zu deutende Drüsen vorhanden). G gewöhnlich aus 3 Carpellen bestehend, von denen eines nach hinten gerichtet, selten 4—5 (*Begonia Maurandia DC.* etc.), oder das hintere Carpell steril oder bis auf den Flügel verkümmert (*Weilbachia*, *Platycentrum*), die Carpelle auf dem Rücken mit mehr oder weniger grossem Flügel, die Flügel gleichgross (*Isopteris*) oder gewöhnlich der hintere, zugleich auch dem grössten Fruchtknotenfache angehörende der grösste; Fruchtknoten vollständig gefächert, die Fächer meist ungleich, die Placenten aus dem Innenwinkel in das Fach vorspringend (bei *Meziera* nach DC. vor der Blüthezeit parietal und erst später bis zur Mitte vordringend), einfach oder in 2 Lamellen gespalten, mit ∞ anatropen Samenknochen; Griffel 2—5, frei oder am Grunde verwachsen, häufig 2-, bisweilen ∞spaltig, die Narbenpapillen häufig spirällich gestellt. Frucht eine fachspaltige (selten wandspaltige) Kapsel, selten eine Beere. Samen ∞ klein, oblong oder fast cylindrisch, mit netziger Testa, wenigem oder keinem Endosperm und verkehrt-eiförmigem bis fast cylindrischem Embryo mit sehr kurzen Cotyledonen. Ca. 350 vorzüglich den Tropen Amerika's, Asien's und Afrika's angehörende Arten, von denen viele, namentlich

Ueber d. marktständige Bündelsystem d. Begoniaceen; Flora 1879, S. 177, Taf. 6, 7. Payer, Organ. 436, tab. 92. Klotzsch, Begoniaceen-Gattungen und Arten; Abhandl. der Berlin. Akad. 1854, p. 121, mit 12 Taf. Clarke, On Indian Begonias; Journ. of the Linn. Soc. Botany XVIII. 114, tab. 1—3. Alph. de Candolle in DC. Prodr. XV, sect. I. 266. Benth. Hook. Gen. I. 841.

grossblättrige, in ∞ Varietäten und Bastarden als Blattpflanzen cultivirt werden, besonders *Begonia Rex Putz* (Ostindien), *B. argyrostigma Fisch.* (Brasilien), *B. discolor RBr.* (China) etc.

27. Ordnung. Myrtiflorae.

B fast durchgängig \ast (\uparrow bei *Cuphea*, *Lopezia*), $\text{\textcircled{2}}$, 4—5zählig (seltener 2—16zählig), peri- oder epigyn, mit klappigem K, die C meist vorhanden, das A meist diplostemonisch oder obdiplostemonisch, seltener isostemon oder oligomer oder durch Spaltung $A \infty$. G (2— ∞), sehr selten G 1, syncarp mit meist auch verwachsenen Griffeln, gewöhnlich der Carpellzahl entsprechend gefächert (bisweilen unvollständig, bei Combretaceen 1fächerig).

I. Samenknospen aus der Spitze der Fruchtknotenfächer hängend.

A. Griffel verwachsen.

1. Fruchtknoten 2—6fächerig, jedes Fach mit meist 2 collateralen Samenknospen: *Rhizophoraceae*.

2. Fruchtknoten 1fächerig, mit 1—6 Samenknospen: *Combretaceae*.

B. Griffel 1—4, stets frei; Samenknospen meist 1 pro Fach oder Carpell: *Haloragidaceae*.

II. Samenknospen im Innenwinkel der Fächer oder grundständig.

A. Antheren sich mit Poren am Scheitel öffnend. Staubgefäße so viele oder doppelt so viele als Kronblätter: *Melastomaceae*.

B. Antheren sich mit Längsrissen öffnend.

1. $A \infty$ (selten in bestimmter Zahl). Ovarium meist unterständig und 2— ∞ fächerig: *Myrtaceae*.

2. A meist so viele oder doppelt so viele als C (seltener bei *Lythraceae* ∞).

a. B perigyn mit freiem Fruchtknoten, 3—16-(meist 6-)zählig: *Lythraceae*.

b. B epigyn, meist 4zählig: *Onagraceae*.

159. Familie. Onagraceae.¹

$\text{\textcircled{2}}$ oder 4 Kräuter, selten 5 (*Fuchsia*, *Hauya*, *Semeiandra*), sehr selten kleine 5 (*Fuchsia*-Arten), mit nebenblattlosen, gegen- oder wechselständigen, ungetheilten oder selten fiederspaltigen, drüsenlosen Blättern. B in den Achseln der Laubblätter (*Fuchsia*, *Isnardia*, Arten von *Epilobium*) oder durch Reduction derselben nach dem Gipfel zu ährig, traubig oder corymbös, oder in der Achsel von Hochblättern terminale Aehren oder Trauben bildend (*Epilobium angustifolium*, *Circaea*), sehr selten die Deckblätter 0 (*Circaea lutetiana*), die Vorblätter 0 (*Oenothera*, *Epilobium*, *Gaura* etc.) oder vorhanden (nur bei *Isnardia* und *Jussiaea*); die Einzelblüthen meist \ast , selten in Folge der Blattrichtung in K und C schwach \uparrow (*Epilobium angustifolium* u. a. A., *Gaura*) oder ausgeprägt median \uparrow mit ungleichen Kelch- und Kronblättern (*Lopezia*), gewöhnlich $\text{\textcircled{2}}$, selten polygam (*Fuchsia*-Arten) oder diöcisch (die anomale Gattung *Montinia*), meist 4zählig mit A in 2 Wirteln (*Oenothera*, *Epilobium*, *Fuchsia*), seltener 5—6zählig (*Jussiaea*-Arten, ausnahmsweise bei *Fuchsia*, *Oenothera*) oder 3zählig (*Gaura*-Arten), oder 4zählig und die C (*Fuchsia*-Arten) oder die Kronstamina (*Trapa*, *Eucharidium*) oder C und Kronstamina (*Isnardia*), oder Kronstamina und seitliche Kelchstamina fehlend (*Lopezia*,

¹ Eichl. Diagr. II. 457. Payer, Organ. 450, 484, tab. 94, 150. Barcianu, Untersuchungen üb. d. Blütenentwicklung d. Onagrarien; in Schenk u. Luerssen, Mittheil. aus d. Gesamtgeb. d. Bot. II. 81, Taf. 7. De Candolle, Mémoire sur la famille des Onagreaes. 4^o. mit 3 Taf. Paris 1829. Baill. Hist. VI. 458. DC. Prodr. III. 35. Benth. Hook. Gen. I. 785.

wo zugleich das mediane epise pale Staubgefäß ein löffelförmiges Staminodium ist), oder die B 2zählig und ohne Kronstamina (Circaea). K dem Ovarium unmittelbar aufsitzend (Epilobium, Circaea) oder sammt C und A auf röhriger Verlängerung des den Fruchtknoten einschliessenden Receptaculums (Fuchsia, Oenothera), die in der Knospe klappigen Blätter bisweilen corollinisch (Fuchsia). C freiblättrig, in der Knospe meist rechts-convolutiv, die Blätter oft ausgerandet oder 2spaltig (Circaea, Epilobium) oder mehrlappig (Clarkia, Eucharidium), selten am Grunde mit 2 nebenblattartigen Zähnen (Clarkia), selten C 0 (Fuchsia- und Ludwigia-Arten, Riesenbachia). A 4 + 4 oder in 1 Wirtel, stets frei, die epise palen Glieder gewöhnlich länger; bisweilen die Kronstamina auf kleine Staminodien reducirt (Clarkia-Arten) oder dieselben fehlend (Eucharidium — vergl. weiter oben); Filamente innen am Grunde bisweilen mit Ligularschüppchen (Gaura), die Antheren intrors, bisweilen die Fächer durch Querwände wieder gefächert (S. 199), der mit 3 grossen Warzen versehene Pollen durch Viscinfäden zusammenhängend (S. 227). G nur bei *Trapa* zur Blüthezeit zu etwa $\frac{2}{3}$ oberständig und mit perigynem Discus, sonst stets völlig unterständig, oft mit epigynem Discus, meist aus 4, selten aus 5 (Jussiaea-Arten) oder aus 2 medianen (Circaea) oder 2 transversalen Carpellern (Trapa) bestehend, der Carpellzahl entsprechend vollständig gefächert, selten das Ovarium unvollständig gefächert (Gaura-Arten) oder nur 1fächerig (Stenosiphon; bei Circaea das hintere Fach oft mehr oder weniger schwindend), jedes Fach mit ∞ in 1 bis mehreren Reihen im Innenwinkel sitzenden, anatropen Samenknospen, selten nur 1 Samenknospe pro Fach (Circaea, Gaura, bei letzterer Gattung manchmal 2 gegenüberstehende Fächer mit 2 superponirten Samenknospen), bei Stenosiphon 4 aus dem Gipfel des 1fächerigen Fruchtknotens hängende Samenknospen; Griffel einfach, mit kopfförmiger oder der Zahl der Carpelle entsprechend gelappter oder getheilter Narbe, die Lappen commissural (Godetia, Epilobium, Clarkia, bei letzteren beiden durch nachträgliche Drehung oft wieder epipetal) oder carinal (Oenothera, Gaura). Frucht meist eine fachspaltige Kapsel, selten wand- und fachspaltig zugleich (Jussiaea), selten nussartig (Circaea, Gaura) oder eine Beere (Fuchsia). Samen ohne oder mit spärlichem Endosperm, der Embryo meist gerade. Ca. 300 Arten in den gemässigten und (spärlicher) tropischen Klimaten der gesammten Erdoberfläche. In Deutschland nur wenige Arten der folgenden 4 Gattungen.

1. *Unterfamilie. Onagreae*: Receptaculum („Kelchröhre“ der meisten Werke) über den Fruchtknoten hinaus röhrig verlängert und nach der Blüthezeit abfallend, K 4 sammt C 4 und A 8 seinem Saume eingefügt. Kapsel fachspaltig.

1. *Epilobium Dill.* Kräuter und Halbsträucher mit wechsel- oder gegenständigen, ganzrandigen oder gezähnten Blättern. B einzeln achselständig oder gegen die Spitze der Stengel und Zweige traubig oder ährig gedrängt, rosen-, purpur- oder fleischroth, sehr selten gelb. Griffel fadenförmig, mit keulenförmiger oder 4lappiger Narbe, die Lappen aufrecht oder krenzweise abste hend. Kapsel linealisch, mehr oder minder 4kantig, 4fächerig, ∞ samig, die Samen mit langem Haarschopfe. Ca. 50 meist sehr variirende, häufig Bastarde bildende Arten in gemässigten und kälteren Klimaten; die häufigeren deutschen sind:

A. Untergatt. *Chamaenerium Tausch.* Stengel meist einfach oder wenig verzweigt; Blätter sämtlich abwechselnd; C ausgebreitet; A und Griffel abwärts geneigt, die Narben getrennt und abste hend: *E. angustifolium L.*

(2. Blätter lanzettlich, aderig; Kronblätter genagelt. Waldränder, Waldblössen; Juli, August). *E. Dodonaei Vill.* (2. Blätter linealisch, nicht geädert. Sandige Flussufer in Gebirgen; Alpen, sonst sehr zerstreut. Juli, August).

B. Untergatt. *Lysimachium Tausch.* Stengel meist ästig; untere Blätter gegen-, obere wechselständig; C trichterförmig; A und Griffel aufrecht.

a. Narben getrennt, abste hend; Stengel stielrund.

* Alle Blätter ungestielt; Samen am Grunde abgerundet: *E. hirsutum L.*

(2. Wurzelstock im Herbste lange, fleischige Ausläufer entwickelnd; Stengel von kürzeren Drüsenhaaren und einfachen längeren Haaren zottig; Blätter stengelumfassend. Ufer. Juni bis September), *E. parviflorum Retz.* (2. Wurzelstock im Herbste kurze Ausläufer mit Blattrosette treibend. Blätter nicht stengelumfassend. Ufer. Juni bis September).

** Untere Blätter kurz-gestielt; Samen am Grunde verschmälert: *E. montanum* L. 2. Laubwälder, Gebüsche. Juni bis September.

b. Narben zusammenneigend oder verwachsen.

* Stengel mit 2—4 von den Blatträndern herablaufenden, erhabenen Linien.

α. Blätter sämtlich gestielt. Wurzelstock im Herbste kurze Ausläufer treibend: *E. roseum* Schreb. (2. Ufer, feuchte Gebüsche. Juli, August).

β. Alle oder die mittleren Blätter sitzend. Wurzelstock schon während oder kurz nach der Blüthezeit kurze, mit einer Blattrosette endende (*E. tetragonum* L. 2. Ufer. Juni bis August) oder lange, entfernt beblätterte Ausläufer treibend (*E. obscurum* Rchb. 2. Ufer. Juli, August).

** Stengel ohne erhabene Linien. Wurzelstock im Sommer fadenförmige, entfernt beblätterte, an der Spitze eine kugelige Zwiebel tragende Ausläufer treibend, die letzteren im Herbste bis auf die Zwiebel absterbend: *E. palustre* L. (2. Sumpfwiesen, Moore, Gräben. Juli, August).

2. *Oenothera* L. Von voriger Gattung hauptsächlich durch die viel längere „Kelchröhre“, die nach unten verdickte Kapsel und den Mangel des Haarschopfes an den Samen verschieden. Ca. 100 fast ausschliesslich (namentlich nord-amerikanische Arten. Bei uns: *Oe. biennis* L. ☉; 0,60—1 Mtr. hoch. Unterste Blätter des ersten Jahres elliptisch oder länglich-verkehrt-eiförmig, stumpf, stachelspitzig. B gross, gelb, sich Abends öffnend (Nachtkerze). Stamm aus Nordamerika; seit 1614 bei uns eingeschleppt und an Flussufer und auf Sandfeldern eingebürgert; wird der essbaren Wurzel wegen auch als „Rapontika“ in Gärten gebaut. Juni bis August. — *Oe. muricata* L. Unterste Blätter des ersten Jahres lanzettlich, zugespitzt; B kleiner; sonst wie vorige Art.

2. *Unterfamilie. Jussieueae.* K, C und A dem Fruchtknoten unmittelbar aufsitzend. Staubgefässe so viele oder doppelt so viele als der bleibende K. Kapsel wandspaltig.

3. *Isnardia* L. Sumpf- und Wasserpflanzen mit K 4, C 4 oder 0, A 4. Griffel fadenförmig mit kopfiger Narbe. Kapsel länglich-verkehrt-eiförmig. — *I. palustris* L. 2, mit aufrechtem oder kriechendem Stengel, gegenständigen, ovalen Blättern und einzeln achselständigen, fast sitzenden, unansehnlichen, grünen B. In Gräben. auf Uferschlamm, sehr zerstreut: Juli, August.

3. *Unterfamilie. Circaeae.* K, C und A dem Fruchtknoten unmittelbar aufsitzend; K abfallend; Frucht nussartig.

4. *Circaea* Tourn. 2 Kräuter mit abwechselnden, gestielten, herz- oder eiförmigen, buchtig-gezähnten Blättern. K 2. C 2. A 2. Frucht 1—2fächerig, die Fächer 1samig. 3 im gemässigten und kälteren Europa, Asien und Nordamerika heimische, auch in Deutschland in schattigen, feuchten Wäldern (Juni bis August) vorkommende Arten: *C. lutetiana* L. (Deckblätter 0. C so lang als K), *C. intermedia Ehrh.* (mit kleinen, borstigen Deckblättern. C so lang als K) und *C. alpina* L. (mit Deckblättern; C kürzer als K).

4. *Unterfamilie. Trapeae* (Hydrocarya). Nur die Gattung:

5. *Trapa* L. ☉, schwimmende Wasserpflanzen mit zweigestaltigen Blättern, die untergetauchten Blätter gegenständig, linealisch, hinfällig, an ihrem Grunde fiederförmig-verzweigte (früher fälschlich für Blätter gehaltene) Wurzeln entspringend; schwimmende Blätter spiralig zu einer Rosette gestellt, ihre Blattstiele meistens in der Mitte aufgeblasen, die lederige, rhombische Spreite ungleich-buchtig-gezähnt. B einzeln achselständig, mit K 4, C 4, A 4 und 2fächerigem, 2eigem, zur Blüthezeit zu $\frac{2}{3}$ oberständigem Fruchtknoten (vergl. weiter S. 807); später die bleibenden Kelchblätter zu dornartigen Hörnern an der durch Fehlschlagen 1samigen, vom bleibenden Discus gekrönten Nuss werdend, bei der bei uns heimischen *T. natans* L. B klein, weiss. Nuss schwarzgrau, 2 Cmtr. im Durchmesser, der Same essbar. Juni, Juli die 2 medianen Hörner in etwa halber, die seitlichen in $\frac{4}{5}$ Höhe stehend, bei anderen Arten die Früchte nur 2hörig (z. B. *T. bicornis* L. in China, *T. bispinosa Roxb.* in Ostindien, beide als essbar sehr geschätzt und cultivirt. Von den beiden Cotyledonen des Embryo der eine

rudimentär (S. 289). Einige Trapافرüchte kennt man aus tertiären Schichten (Schimp. Pal. végét. III. 300).

Von ausserdeutschen Gattungen der Familie sind als Zierpflanzen vorzüglich bekannt: *Fuchsia L.* (50 mexikanische und südamerikanische Arten), *Gaura L.* (20 Nordamerikaner) und *Clarkia Pursh* (4 nordamerikanische, ☉ Arten). Vgl. über dieselben den Familiencharakter.

160. Familie. Haloragidaceae.

(Mit Einschluss von *Gunnera* und *Hippuris*).¹

Kräuter (meist Wasserpflanzen) oder Halbsträucher mit gegen-, wechsel- oder wirtelständigen, nebenblattlosen, verschieden gestalteten Blättern. B *, ♀ oder (Haloragis-Arten, *Serpicula*, *Myriophyllum* etc.) 1geschlechtig, fast durchweg klein und unansehnlich (nur *Loudonia* mit grösseren, goldgelben B), einzeln (*Myriophyllum*, *Hippuris*, *Meionectes*) oder in dichasischen Gruppen achselständig (Haloragis-Arten, *Serpicula*) oder in axillären Doppelähren oder Ährentrauben mit deck- und vorblattlosen Einzelblüthen (*Gunnera*), sonst die Tragblätter laubig oder als Hochblätter entwickelt, im letzteren Falle die B in terminalen Trauben, Ähren (*Myriophyllum*) oder Doldenrispen und bei 1geschlechtigen B die ♀ dann gewöhnlich den unteren, die ♂ den oberen Theil der Inflorescenz bildend (z. B. *Myriophyllum*, an der Uebergangsstelle bisweilen einzelne B ♂). B 4zählig (Haloragis, *Myriophyllum*, bei beiden aber auch 3- und 5zählige B vorkommend, 2zählig (*Meionectes*, *Gunnera*), 2- oder 4zählig (*Loudonia*), 3zählig (*Proserpinaca*, doch auch 4zählig), der K bei Vierzahl orthogonal, bei Dreizahl das unpaare Glied vorne stehend, die Abschnitte oft ungleich gross, bisweilen nur zahnförmig und (namentlich in ♀ B) zum Schwinden neigend, bei *Hippuris* der unterständige Fruchtknoten nur von einem sehr schmalen, ungegliederten oder unregelmässig gezähnelten Saume gekrönt (S. 195, Fig. 77). C freiblättrig, in der Knospe dachig, klappig oder offen, bisweilen auch 0 (*Hippuris*, *Proserpinaca*, *Gunnera*-Arten, oft in den ♀ B von Haloragis, seltener in den ♀ von *Myriophyllum*). A 2 (*Gunnera*, die Kelchstamina 0), 3 (*Proserpinaca*, die Kronstamina 0) 4 (*Meionectes*) oder 4+4, (Haloragis) oder die Zahl variabel (2—8 bei *Myriophyllum*), oder nur A 1 (*Hippuris* und zwar auf der dem Tragblatte zugekehrten Seite des Griffels stehend), die Filamente kurz und fadenförmig, die Antheren intrors. G stets unterständig, aus 1 (*Hippuris*), 2 (*Gunnera*), 3 (*Proserpinaca*) oder 4 Carpellen (Haloragis, *Myriophyllum*) gebildet, das Ovarium der Zahl der Carpelle entsprechend gefächert und mit eben so vielen freien Griffeln, oder unvollständig gefächert bis 1fächerig (*Loudonia*), oder 1fächerig mit 2 Griffeln (*Gunnera*), oder 1fächerig mit nur 1 Griffel (*Hippuris*), in den letzten beiden Fällen überhaupt nur eine, sonst 1 Samenknope für jedes Fach vorhanden (bei *Myriophyllum* der Anlage nach 2, doch die eine sich nach oben wendend und frühzeitig mit der Fruchtknotenwand verwachsend), die Samenknochen überall hängend, ana- und apotrop. Frucht nuss- oder steinfruchtartig oder (bei *Myriophyllum*) sich in die geschlossen bleibenden Carpelle spaltend. Same mit zarter, häutiger Testa und fleischigem, meist reichlichem Endosperm; Embryo axil und fast von der Länge des Endosperms, cylindrisch, mit kurzen Cotyledonen; oder (bei *Gunnera*) in der Spitze des Endosperms gelegen und klein, birn- oder verkehrt-eiförmig. Ca. 80 über die ganze Erde zerstreute Arten. Ein tertiärer Pflanzenrest von Radoboj wird als *Myriophyl-*

¹ Eichl. Diagr. II. 463—467. Baill. Hist. VI. 474, 479, 481 (unter den Onagraceen). Benth. Hook. Gen. I. 673 (mit Ausschluss von *Callitriche*). DC. Prodr. III. 65 (mit Ausschluss von *Callitriche*) und Alph. DC. in DC. Prodr. XVI. sect. II. 596 (*Gunnera*). Askenasy, Botanisch-morphol. Studien (Heidelberg 1873) S. 37. Vöchting, Zur Histologie und Entwicklungsgeschichte von *Myriophyllum*; Jena 1873 (Nova Acta). Reinke, Untersuchungen über die Morphologie der Vegetationsorgane von *Gunnera* in dessen „Morphol. Abhandl.“ S. 47 (Leipzig 1873). Baillon. Sur les caractères qui distinguent les Haloragées comme famille; Bull. de la Soc. Linn. de Paris 1878, p. 175.

lites *Ung.* bezeichnet Schimp. Pal. végét. III. 300. Die beiden Gattungen Hippuris und Gunnera werden bisweilen auch als Typen je einer kleinen Familie betrachtet. In Deutschland nur vertreten:

1. *Myriophyllum L.* Kahle Wasserpflanzen mit meist schwimmenden Aesten und gegen- wechsel- oder gewöhnlich wirtelständigen, ungetheilten oder gesägten oder gezähnten oder meist so bei allen deutschen Arten) kammartig-fiedertheiligen Blättern mit haarförmigen Zipfeln. B klein, einzeln achselständig, bisweilen zu endständigen Aehren geordnet, die unteren ♀, die oberen ♂, die mittleren bisweilen ♂. K 4 selten 2, sehr klein: C 2—4, A 2—8, G 4—selten 2-fächerig. Nuss oder Steinfrucht in die 4 (oder 2) Carpelle zerfallend. Circa 15 Arten, über die ganze Erde zertrent. — *M. verticillatum L.*, *M. spicatum L.*, *M. alterniflorum DC.* in Deutschland, die zweite Art die häufigste.

2. *Hippuris L.* Aufrecht aus dem Wasser vorragende Kräuter mit dickem, einfachem Stengel und zu 4—12 im Wirtel stehenden schmal-linealen, ganzrandigen Blättern. B einzeln achselständig, ♀. K ein schmaler ganzrandiger oder gezählter Saum auf dem Fruchtknoten. C 0. A 1. G 1 einfächerig mit einfachem Griffel. Steinfrucht. Nur 1 oder 2 Arten in den gemässigten Klimaten der nördlichen Erdhälfte und im antarktischen Amerika. *H. vulgaris L.* 2. 15—30 Cmtr. hoch. Gesellig in Gräben. Juli, August. Variirt mit fluthenden, ganz oder grösstentheils untergetauchten, 1—2 Mtr. langen, bisweilen ästigen Stengeln.

161. Familie. Combretaceae.¹

♂ und ♀, bisweilen kletternd. Blätter wechsel- oder gegenständig oder selten wirtelig, lederig oder krautig, einfach und ganzrandig, selten gelappt (*Gyrocarpus*) oder 3zählig (*Illigera*). Nebenblätter 0. B *, ♀ oder seltener polygam-diöcisch, meist 4—5zählig, in end- oder achselständigen Aehren, Trauben, Köpfchen oder Rispen, die Vorblätter nur selten entwickelt. K auf über dem Fruchtknoten verlängert röhren-, kreisel- oder glockenförmiger *Axencupula* („Kelchröhre“), 4—5—selten 6—8-zählig, mit meist kurzen Abschnitten, abfallend oder seltener bleibend (*Guiera*, *Calycopteris* und bei letzterer Gattung die Kelchtheile flügelartig auswachsend). C 4—5, selten mehr, bisweilen zu Schüppchen reducirt, oder 0 (*Terminalia*, *Conocarpus*, *Bucida*, *Thiloa*), die Blätter in den Kelchbuchten eingefügt, bei grösserer Breite in der Knospe dachig oder convolutiv. A bei vollständiger Entwicklung 4+4 oder meist 5+5 (*Terminalia*, *Quisqualis*, *Ramatuela*, *Anogeissus*), doch auch die Kronstamina in Staminodien umgewandelt (*Thiloa*-Arten) oder 0 (*Thiloa*-Arten), sehr selten die Kronstamina durch Spaltung vermehrt (*Caocucia*- und *Combretum*-Arten); episepale Staubgefässe tiefer, epipetale höher im Kelchtubus inserirt, alle unter einander frei, mit in der Knospe meist eingebogenen Filamenten und intrors mit Längsspalten, seltener (*Gyrocarpus*, *Illigera*, *Sparattanthelium*) mit 2 Klappen aufspringend. Ring- oder polsterförmiger Discus oft entwickelt, selten in Form getrennter Drüsen vorhanden. G (4—5) der Fruchtknoten oft mit so vielen der Länge nach verlaufenden Vorsprüngen, als Kelchtheile vorhanden, einfächerig, mit meist 2—6 aus dem Gipfel herabhängenden, anatropen Samenknochen; Griffel einfach (bei *Quisqualis* der Kelchröhre einseitig angewachsen), mit spitzer oder stumpfer, selten (*Laguncularia*, *Illigera*) schwach gelappter Narbe. Frucht eine Steinfrucht oder holzig-lederige Schliessfrucht, selten in den Vorsprüngen sich öffnend (*Combretum*-Arten), stets Isamig, manchmal die Vorsprünge alle (*Combretum*, *Ramatuela*) oder einzelne (*Conocarpus*, *Anogeissus*, *Terminalia*-Arten) zu Längsflügeln auswachsend. Same mit lederiger oder häutiger Schale, endospermlos, der gerade Embryo mit gerollten oder der Länge nach oder unregelmässig gefalteten, häufig fleischigen und öligen Cotyledonen und kurzem Würzelchen. 240 fast ausschliesslich tropische Arten. 8 Arten der Gattung *Terminalia* und 1 *Combretum* im Tertiär (Schimp. Pal. végét. III. 295).

¹ Eichl. Diagr. II. 467. Payer, Organog. 447, tab. 105. De Candolle, Mémoire sur la famille des Combretacées; Mém. Soc. phys. de Genève IV. 1. Baill. Hist. VI. 260. Benth Hook. Gen. I. 683. DC. Prodr. III. 9.

Terminalia L. ♂ und ♀ mit wechsel-, selten fast gegenständigen, sehr oft an der Spitze der Zweige gehäuftten Blättern und kleinen, meist grünen oder weissen, in lockeren Aehren oder selten in Köpfchen stehenden, ♂ oder polygam-diöcischen B. Glocken- oder krugförmiger Kelchsaum 5zählig oder 5spaltig. C 0. A 5 + 5, die epipetalen höher stehend und länger, alle aus der B vorragend, die kleinen Antheren 2knöpfung. Griffel pfriemenförmig, gewöhnlich am Grunde verdickt und behaart; Narbe einfach; 2, selten 3 Samenknochen. Steinfrucht eiförmig, kantig zusammengedrückt oder 2—5flügelig mit verschieden stark entwickeltem Pericarp und lederigem oder knochigem Steine. Keimblätter gerollt. 80—90 Arten. — *T. Catappa L.* Ostindien, dort und in Westindien auch cultivirt, besitzt essbare Samen, die wie Mandeln benutzt werden. — *T. Chebula Retz.* (*Myrobalanus Chebula Gaertn.*). Ostindien. Die dattel- bis länglich-birnförmigen, 3—5 Cmtr. langen, 1,5—2,5 Cmtr. dicken, mehr oder minder deutlich 5kantigen, gelbbraunen, als „Myrobalanen“ in den Handel gelangenden Früchte enthalten im Pericarp 45% Gerbstoff und werden daher als Gerbmateriale, sowie zum Schwarzfärben benutzt; sie waren früher auch officinell (Berg, Waarenk. 434, 435. Wiesner, Rohstoffe 761). In gleicher Weise werden auch die Früchte von *T. citrina Roxb.*, *T. belerica Roxb.* u. a. A. verwendet.

162. Familie. Rhizophoraceae (mit Einschluss der Legnoidae).¹

Meist kahle ♂ und ♀ mit runden, knotigen Aesten und gegenständigen, mit interpetiolaren und bald abfallenden Nebenblättern versehenen, gestielten, dickledrigen, ungetheilten, nur selten buchtig-gekerbten oder gesägten Blättern, selten die Blätter wechselständig und dann nebenblattlos (*Anisophyllea*, *Combretocarpus*). B *, ♀ oder selten polygam (*Anisophyllea*), 4—15zählig (4zählig mit dimerem Ovar bei *Rhizophora*, 5—6zählig mit trimerem Ovar bei *Ceriops*, 5—8zählig mit G 3—5 bei *Carallia*, 8—15zählig mit meist trimerem Ovar bei *Bruguiera*), selten einzeln axillär (*Bruguiera gymnorhiza*) oder gebüschelt, meist in Rispen, Trauben oder Aehren, das Ovar meist völlig bis halb-unterständig (*Rhizophora*, *Ceriops*, *Kandellia*, *Anisophyllea* etc.) oder oberständig (*Blepharistigma*, *Dactylopetalum*, *Cassipourea*). Receptaculum glocken- oder becherförmig, nur bei *Cassipourea* die B fast hypogyn. K 3—15, in der Knospe klappig. C 3—15, dem Rande des Receptaculums inserirt, die stets freien, in der Knospe meist induplicativen Blätter oft kürzer als K, im Uebrigen selten ganz, meist an der Spitze ausgerandet oder 2spaltig, zerschlitzt oder wimperig-vieltheilig; selten C 0 (*Plaesiantha Hook. fil.*). A selten mit C gleichzählig, meist in doppelter Zahl in 1—2 (bei *Bruguiera gymnorhiza* obdiplostemon — nach Eichler) Wirteln, seltener in 3—5facher Zahl (*Cassipourea*, *Haplopetalum*) oder ∞ (*Kandellia*), bei *Diplostemonie* in der geöffneten B bisweilen zu 2 und 2 vor den Kronblättern stehend; Antheren intrors und von gewöhnlichem Bau, selten durch eigenthümliche Structur ausgezeichnet (*Rhizophora*, S. 200). G 2—5, selten mit bis 12 Carpellen manchmal bei *Crossostyles* in 4—6zähliger B — siehe übrigens oben), der Zahl der Carpelle entsprechend gefächert, selten (*Dactylopetalum*, *Haplopetalum*) unvollständig gefächert oder *Kandellia*, *Carallia*-Arten) ifächerig; Griffel einfach, mit einfacher oder gelappter Narbe, selten (*Anisophyllea*, *Combretocarpus*) 3—4 freie Griffel vorhanden. Peri- oder epigynen Discus oft entwickelt. Samenknochen meist 2 collaterale pro Fach, aus der Spitze hängend, ana- und epitrop, selten die Fächer 4- (*Gynotroches*) oder ∞eifig (*Pellacalyx*, *Plaesiantha*). Frucht meist eine durch Abort 1fächerige und 1samige, trockene oder fleischige Schliessfrucht (*Rhizophora*, *Ceriops*, *Kandellia* etc.), selten mehrfächerig und die Fächer 2—∞samig (*Pellacalyx*, *Haplopetalum*, *Gynotroches*), selten eine fachspaltig-5klappige Kapsel (*Macarisia*) oder wandspaltig sich öffnend (*Weihca*, *Crossostyles*). Samen mit oder (*Rhizophora*, *Kandellia*, *Ceriops*, *Anisophyllea* etc.) ohne Endosperm, mit

¹ Eichl. Diagr. II. 469. Baill. Hist. VI. 284. Warming, Om *Rhizophora* Mangle; Botaniska Notiser 1877. Eggers, *Rhizophora* Mangle; Videnskabelige Meddelelser, Kopenhagen 1876, p. 177. Benth. Hook. Gen. I. 677. DC. Prodr. III. 31.

geradem oder gekrümmtem Embryo und bisweilen sehr starker Radicula (Rhizophora, Ceriops etc.). Ca. 50 tropische, meist küstenbewohnende Arten.

Rhizophora *L.* ♂ mit Luftwurzeln und gegenständigen, eiförmigen oder elliptischen, ganzrandigen, kahlen Blättern. B in axillären, 2—3fach gegabelten, wenigblüthigen Inflorescenzen. K 4. C 4, die Blätter ungetheilt. A 8—12 mit sehr kurzen Filamenten (Authere S. 200). Fruchtknoten halbunterständig, 2fächerig, jedes Fach 2eig; Griffel am Grunde kegelig; Narbe 2zählig. Schliessfrucht lederig, ei- oder verkehrt-kegelförmig, mit eiweisslosem Samen. Nur wenige Arten. *R. Mangle L.* (Mangrove) ist ein durch die ganzen Tropen verbreiteter, gesellig wachsender Küstenbaum, dessen Samen (wie die der übrigen Rhizophoreen im engeren Sinne: *Ceriops*, *Kandelia*, *Bruguiera*) schon keimen, wenn die Frucht noch am ♂ hängt. Der Keimling hat ein einziges, ganz umfassendes oder haubenförmiges Keimblatt, das sich am Grunde ablöst und in der Frucht sitzen bleibt, wenn der übrige Theil der Keimpflanze abfällt. Letztere zeigt eine kleine Plumula und ein langes, stengelartiges, schwach-keulenförmiges, grossmarkiges Gebilde, das bald seiner ganzen Länge nach, bald nur in der äussersten (allein Seitenwurzeln erzeugenden) Spitze als Radicula betrachtet wird. Vgl. weiter bei Warming a. a. O.

163. Familie. Lythraceae.¹

Kräuter, ♂ oder ♂ mit gegen- oder seltener wirtel- oder wechselständigen, ungetheilten Blättern; Nebenblätter 0 oder 2—10 oder ∞ pfriemenförmige und axilläre, selten 2 in gewöhnlicher Stellung. B einzeln in den Achseln von Laub- oder Hochblättern oder in axillären Dichasien, selten rispig, nur bei *Cuphea* durch Anwachsen des Blüthenstieles bis zum nächst höheren Knoten einzeln extraaxillär im Zwischenraume zweier Blätter desselben Knotens; sonst die B * oder selten ↑ (*Cuphea*, *Pleurophora*), ♂ oder sehr selten polygam-diöcisch (*Crypteronia*), bisweilen heterostyl-di- oder trimorph (S. 270, Fig. 112), 3—16zählig und zwar meist 4- oder 6zählig (3zählig bei *Rotala*-Arten, — 4zählig bei *Lawsonia*, *Dodecas*, *Cryptotheca*, — 5zählig bei *Decodon* und häufig bei *Lythrum*, — 6zählig bei *Lagerstroemia*, *Cuphea*, *Peplis*, *Woodfordia*, *Lythrum*, — 7zählig bei *Nesaea*-Arten, — 8zählig bei *Physocalymna*, — 9- bis 16zählig bei *Lafouensia*). K. C und A perigyn. K in der Knospe klappig und sehr oft mit einem Calyculus oder Nebenkelche aus mit den Kelchgliedern alternirenden einfachen oder sehr selten (*Cuphea*-Arten) 2theiligen Nebenblattbildungen der Kelchglieder (so bei *Lythrum*, *Peplis*, *Decodon*, *Cryptotheca* u. a.). C stets freiblätterig, in der Knospe offen oder dachig und häufig zerknittert, bisweilen die C 0 (bei *Hypobrichia* stets, häufig bei *Peplis*, *Rotala* u. a., oder nur einzelne Kronblätter entwickelt). A typisch diplostemonisch, doch bald die Kronstamina 0 (Arten von *Rotala*, *Lythrum*, *Nesaea*) oder die Kelchstamina 0 (*Diplusodon*-Arten), oder Kron- und mediane Kelchstamina 0 (*Cryptotheca*, *Lythrum*- und *Rotala*-Arten), oder nur einzelne Kelchstamina entwickelt (Arten von *Rotala* und *Peplis*); oder bei sonst vollständigem Androeceum sind die Kronstamina durch Spaltung verdoppelt (*Physocalymna*) oder in je 4—10 Glieder gespalten (fast alle Arten von *Lagerstroemia*) oder die Kelchstamina in 2—6 Glieder gespalten (*Diplusodon*); oder die Kronstamina fehlen und die Kelchstamina sind in 2—3 (*Lawsonia*) oder in ∞ Glieder gespalten (*Lagerstroemia flos reginae*) etc. Filamente in der Knospe oft einwärts gebogen; Antheren intrors. G stets frei im Grunde des Receptaculums, syncarp aus 1 (nur bei *Cryptotheca*) oder 2 (*Lythrum*, *Peplis* etc.), 3 (*Decodon*) oder bis-

¹ Eichl. *Diagr.* II. 471. Payer, *Organ.* 477, tab. 95. Barcianu, Ueber die Blütenentwicklung der Cupheen; in *Mittheil. aus d. Gesamtgeb. d. Bot.* von Schenk u. Luerssen II. 179, Taf. 11. Koehne, Bemerkungen über die Gatt. *Cuphea*; *Bot. Zeit.* 1873, S. 110. Koehne, Berichtigung der von Barcianu gemachten Angaben etc.; *Bot. Zeit.* 1875, S. 291. Koehne, in *Martius' Flora Brasil.* fasc. 73. Koehne, *Lythraceae monographice describuntur*; in *Engler's Bot. Jahrb. f. System.* I. II. De Candolle, in *Mém. Soc. phys. de Genève* IV. und *Prodr.* III. 75. *Baill. Hist.* VI. 426. *Benth. Hook. Gen.* I. 773.

weilen bis 6 episepalen oder seltener (*Lagerstroemia*, *Ammannia*) epipetalen Carpellen gebildet; Ovarium bisweilen gestielt, selten vollkommen 1fächerig mit Parietalplacenta (*Cryptotheca*) oder vollständig gefächert, gewöhnlich die Scheidewände oberhalb der axilen, nie bis zum Gipfel hinaufreichenden, zuweilen sehr niedrigen Placenta mehr oder weniger stark unterbrochen; Samenknospen meist ∞ , selten wenige bis nur 2 pro Fach, anatrop. Griffel einfach oder 0; Narbe klein, kopf- oder punktförmig, selten 2lappig. Kapsel wandspaltig (*Lythrum*) oder fachspaltig (*Decodon*) oder mit Deckel (*Nesaea*) oder unregelmässig (*Ammannia*) oder garnicht aufspringend (*Peplis*). Samen ohne Endosperm, mit geradem Embryo mit meist flachen, am Grunde herzförmig-2hörigen Cotyledonen. Ca. 300 vorzüglich tropische Arten. In Deutschland nur *Lythrum* und *Peplis* vertreten.

1. *Lythrum* L. Meist kahle, ☉ oder 2 Kräuter. selten ♂. Stengel und Zweige häufig kantig, die ein- oder fiedernervigen Blätter decussirt oder wirtelig oder spiralg stehend. B einzeln oder in Dichasien achselständig oder terminale Aehren bildend, * (bisweilen schwach ↑), häufig di- oder trimorph, 4—6- (oder 8-)zählig. K 8—12- (oder 14-)nervig, krautig, röhrig oder selten glockig, kurz-gelappt, die Glieder des Nebenkelches meist länger. C selten 0, die Blätter meist gross, in der Knospe einwärts gebogen und zerknittert. A so viele oder doppelt so viele als K, selten weniger (12, 6, 4, 1), in heterostylen B sehr ungleich lang (S. 270, Fig. 112), die hinteren oft höher inserirt. Ovarium sitzend oder kurz und dick gestielt, unvollständig-2fächerig; Griffel meist mehr oder weniger verlängert; Narbe kopfig. Kapsel wandspaltig-2klappig, die Klappen oft an der Spitze 2spaltig und manchmal zurückgerollt. 23 Arten. In Deutschland: *L. Salicaria* L. (4. A 12. In feuchten Gebüsch, an Gräben, häufig. Juni bis Sept.), *L. Hysopifolia* L. (☉. A 2—6. Feuchte Aecker, Gräben, zerstreut. Juli bis Sept.). Die erstere Art früher officinell: *Radix et Herba Salicariae* s. *Lysimachiae purpureae* (Hayne, Arzneigew. III, Taf. 39. Nees v. Esenb. Pl. medic. tab. 296).

2. *Peplis* L. Kahle, ☉ Kräuter mit gegen- oder wechselständigen Blättern und kleinen, gewöhnlich einzeln achselständigen, *, 4—6zähligen B. K 8—12-nervig, weit-glockig oder halbkugelig, die Nebenkelchzähne 0 oder lang-pfriemenförmig. C 0 oder klein und hinfällig. A 6, episepal, oft nur 5, 4 oder 2. Ovarium sitzend, unvollständig 2fächerig; Griffel 0 oder kurz. Kapsel nicht oder unregelmässig aufspringend. 3 Arten. In Deutschland: *P. Portula* L. an schlammigen Ufern, auf feuchten Aeckern etc. meist häufig; Juli bis Herbst.

3. *Cuphea* P. Br., 148 Arten enthaltend, ist ausser durch die Stellung der ↑ B (s. oben) dadurch bemerkenswerth, dass nach dem K sogleich die Carpelle, dann die Kronstamina, hierauf sehr rasch die Kelchstamina und dann erst viel später die C angelegt werden. Ferner wird dadurch, dass sich im Inneren des Fruchtknotens auf der Vorderseite der Placenta ein fleischiges, zur Reifezeit stark vergrösserndes Polster bildet, der Fruchtknoten sammt Kelchröhre normal auf der Rückseite gesprengt, so dass die Placenta mit den Samen frei herausragt.

164. Familie. Melastomaceae.¹

Meist aufrechte Kräuter, ♂ und ♀, selten kletternd (*Adelobotrys*, *Medinilla*-Arten etc.), sehr selten niederliegend oder kriechend (*Guyonia*, *Catacoryne*), die Aeste gegenständig, die gegen- oder selten wirtelständigen Blätter meist gestielt, einfach und gewöhnlich ganzrandig, aus der Basis 3—9nervig, selten (*Medinilla*- und *Heeria*-Arten) fiedernervig, manchmal ungleichhälftig, ohne Nebenblätter (bei *Acanthella* nebenblattartige Borsten vorhanden). B einzeln end- oder achselständig (im letzteren Falle manchmal mit einer mehrblättrigen Hülle aus Hoch-

¹ Eichl. Diagr. II. 480. Payer, Organogénie 493. Baill. Hist. VII. 1. DC. Prodr. III. 99. Benth. Hook. Gen. I. 725. Humboldt et Bonpland, Monographia Melastomacearum. 2 Bde. fol., mit 120 col. Taf. Paris 1816—1823. De Candolle, Mémoire sur la famille des Melastomacées. 4^o, mit 10 Taf. Paris 1828. Naudin, Melastomacearum quae in Museo Parisiensi continentur monographicae descriptiones et secundum affinitates distributiones tentamen. 8^o, mit 27 Taf. Paris 1849—1853 (aus Ann. sc. nat. Bot. 3. sér. XII—XVIII).

blättern oder in sehr verschiedenartigen ährigen, rispigen, doldentraubigen etc. Inflorescenzen, meist anscheinlich, durchweg * und ♂, K, C und 2 A peri- oder epigyn auf röhrigem bis glockigem Receptaculum (siehe weiter unten!), sammt dem G meist durchgehends 4—5zählig, selten 3zählig (*Lithobium*, *Sonerila*), 3—4zählig (*Calophysa*, *Trimeranthus*) oder 6—10zählig (Arten von *Melastoma*, *Miconia* und *Conostegia* etc.). K in der Knospe dachig, klappig oder offen, abfallend oder bleibend, bisweilen nur einen gerade abgestutzten Saum darstellend (*Miconia*-Arten) oder zu einer Mütze verwachsen und dann bei der Blütenentfaltung als Kegel abgeworfen oder unregelmässig gesprengt (*Dalenia*, *Calyptrella*, *Centronia*, *Kibessia* etc.), manchmal auf der Aussenseite mit den Kelchtheilen alternirende Commissuralzähne vorhanden (*Melastoma*, *Diplarpea* etc.). C in der Knospe rechts-convolutiv, freiblätterig oder selten am Grunde verwachsen (bei *Loreya*, *Adelobotrys*). A diplostemon aber im fertigen Zustande in einem Wirtel stehend, alle Glieder gleichlang oder die epipetalen (*Cambessedesia*-Arten) oder bei *Trembleya*, *Lasiandra* etc.) die episepalen die längeren, bisweilen die Kronstamina steril (*Anplectrum*, *Meissneria*) oder 0 (*Sonerila*, *Blastus*), oder $A \infty$ (*Calyptrella*, *Plethiandra*). Oberer Theil der Filamente in der Knospe nach innen eingeknickt und die Antheren zwischen Fruchtknoten und Receptaculum eingeschoben; die dadurch bei der weiteren Entwicklung zwischen den benachbarten Antheren auf der Aussenseite des Ovars und der Innenfläche des Receptaculums entstehenden, einander gegenüber gelegenen Rippen verwachsen oft ganz unter einander und erzeugen so eben so viele um den Fruchtknoten herumstehende Längsfächer. Antheren intrors, am Grunde allgemein mit Anhängseln (gewöhnlich 2 Lappen oder Oehrehen), die Fächer an der Spitze mit einem gemeinsamen Porus, selten mit gesonderten Poren aufspringend. G ober- oder unterständig, mit K und C gleichzählig und die Carpelle episepal (epipetal bei *Rhexia*), oder oligomer bis zu 2 Carpellen (*Microlicia*, *Meissneria*, *Cambessedesia*) oder pleiomer bis zu 15 Carpellen (*Myriaspora*, *Bellucia*; Ovarium vollständig der Carpellzahl entsprechend gefächert (nur *Memecylon* mit 1fächerigem Fruchtknoten mit freier Centralplacenta), die axilen Placenten meist weit in die Fächer vorspringend (nur bei *Kibessia* und *Pternandra* die Placenten parietal in der Mitte der Aussenwand); Samenknospen ∞ , anatrop (wenige bei *Miconia*, 2 pro Fach bei *Mouriria*); Griffel terminal, einfach, mit einfacher oder gelappter Narbe. Frucht eine Beere oder eine fachspaltig oder unregelmässig aufspringende Kapsel. Samen meist klein, gewöhnlich nieren- oder muschelförmig, auch pyramidal oder fadenförmig, ohne Endosperm, mit geradem oder gekrümmtem Embryo mit dicken (planconvexen) oder flachen oder gerollten Cotyledonen. Ca. 1800 fast ausschliesslich tropische, meist amerikanische Arten. 5 Pflanzenreste des Tertiär werden als *Melastomites* *Ung.* beschrieben (Schimp. Pal. végét. III. 301).

165. Familie. Myrtaceae.¹

♂ und ♀ (selten Halbsträucher) mit gegen- oder seltener wechselständigen, einfachen und fast durchweg ganzrandigen, meistens drüsig-punktirten (vgl. S. 821, — drüsenlos in der Gruppe der *Lecythideen*), einnervigen, fieder- oder selten handförmig-3nervigen Blättern ohne Nebenblätter (nur selten sind kleine, hinfällige Nebenblätter vorhanden, z. B. bei *Calythrix*-

¹ Eichl. Diagr. II. 483. Payer, Organ. 459, tab. 98, 99. Baill. Hist. VI. 305, und *Traité du développement de la fleur et du fruit*, in *Adansonia* XI. 361. Baillon, *Sur les fleurs et les fruits d. Napolonea*; Bull. de la Soc. Linn. de Paris 1875, p. 59. DC. Prodr. III. 207. De Candolle, *Mém. sur la famille des Myrtacées*; *Mém. Soc. phys. de Genève* IX. Benth. Hook. Gen. I. 690. Schauer, in *Nova Acta* XIX, suppl. II (*Chamaelauciae*). Berg, *Revisio Myrtacearum Americae hucusque cognitarum*; *Linnaea* XXVII, ferner in *Martius' Flora Brasil.* vol. XIV pars I. Miers, *On the Lecythidaceae*; *Transact. Linn. Soc.* XXX, pars II. 157, tab. 33—64. Miers, *On the Barringtoniaceae*; *Ebenda* 1875, I. 2. pag. 47, tab. 10—18.

Arten). B in sehr verschiedenartigen Inflorescenzen, meist \times (Androeceum bei Lecythideen bisweilen unregelmässig), $\text{\textcircled{X}}$ oder durch Abort polygam, gewöhnlich 4(—5)zählig, mit $A \infty$ durch Dedoublement einer mit der C gleichen Anzahl von Primordien, wobei die Glieder bald bis zum Grunde frei sind, bald mehr oder weniger hoch zu Bündeln vereinigt bleiben; seltener ein einfaches isostemones (der alternipetale, seltener der epipetale Wirtel unterdrückt) oder ein diplostemones Androeceum vorhanden; Filamente in der Knospe gewöhnlich eingebogen; Antheren intrors, ohne Basalanhängsel und meist mit Längsrissen aufspringend (bei Darwinia, Homoranthus, Baekea-Arten mit Scheitelporen. Fruchtknoten durch völliges Verschmelzen mit dem meist über den Scheitel hinaus verlängerten Receptaculum völlig unterständig, selten im oberen Theile frei-(Baekea, Tristania, Xanthostemon etc.) oder vollständig oberständig (Fropiera, eine allerdings anomale Gattung), in der Regel aus 2—5 (sonst 1—12) Carpellen gebildet, meist vollkommen gefächert mit axilen (selten — Punica — mit theilweise parietalen) Placenten, selten 1fächerig mit Basilarplacenta (Chamaelaucieae). Griffel einfach, mit meist einfacher Narbe. Früchte nach den Unterfamilien verschieden. Samen fast stets ohne Endosperm (mit solchem bei Feijoa und einigen Myrtus-Arten), mit geradem, gekrümmtem oder spiraligem Embryo mit sehr verschieden entwickelten Cotyledonen. — Die Familie unterscheidet sich von den Melastomaceen vorzüglich durch die meist drüsigen Blätter, durch meist $A \infty$ in gewöhnlich 4zähliger B, die anhangslosen und meist mit Längsrissen sich öffnenden Antheren etc. Ca. 1800 fast ausschliesslich tropische Arten. Von fossilen Pflanzenresten werden 2 aus der Kreide (*Myrtophyllum Heer*) und 48 tertiäre (*Eucalyptus*, *Metrosideros*, *Myrtus*, *Eugenia*, *Punica* etc.) den Myrtaceen zugezählt (*Schimp. Pal. végét. III. 302*). Man unterscheidet gewöhnlich die Unterfamilien der Myrteen, Chamaelaucieen, Leptospermeen, Lecythideen und Granateen. Die Barringtonieen, von Bentham et Hooker zu den Lecythideen gezogen, werden von Miers sammt letzteren von der Familie ausgeschlossen; die Napoleoneae, von Bentham et Hooker ebenfalls zu den Lecythideen gerechnet, werden von Baillon als eigene Unterfamilie, von Anderen als selbständige Familie betrachtet.

1. *Unterfamilie. Myrteae.* Blätter gegenständig, drüsig-punktirt. B meist 4—5zählig. K dachig oder (bei kleinen Abschnitten) offen, bisweilen seine Blätter in der Knospe verwachsen und beim Oeffnen der B klappig-zerreissend (*Psidium*, *Campomanesia*, *Calycorectes*) oder am Grunde ringsum abgesprengt und haubenförmig abfallend (*Calyptranthus*). C in der Knospe dachig, ihre Blätter bisweilen mützenförmig verwachsen (*Eugenia*-Arten), bisweilen auch verkümmert oder 0 (*Calyptranthes*, *Eugenia*-Arten). $A \infty$, die Glieder gleichmässig in mehreren Wirteln; nur bei *Myrrhinium* 4 alternipetale oder 5—8 paarweise vor den Kronblättern stehende Staubgefässe vorhanden. G $\overline{2-5}$, selten mit 6—10 Carpellen (*Campomanesia*), meist der Carpellzahl entsprechend gefächert und die Fächer mit ∞ (bei *Myrcia* und *Marliera* nur 2) Samenknospen auf axilen Placenten, selten die Zahl der Fächer durch falsche Scheidewände verdoppelt (*Rhodomyrtus*, wo die Fächer dann durch Querscheidewände noch in übereinander stehende 1samige Abtheilungen zerfallen), selten der Fruchtknoten nur 1fächerig mit 2 Parietalplacenten (*Rhodannia*). Beere oder Steinfrucht. Ausser den bereits ge-

nannten Gattungen gehören hierher noch: Feijoa, Psidium, Pimenta, Myrtus, Eugenia.

1. *Myrtus L.* Kahle oder behaarte ♂, selten ♀, mit fiedernervigen Blättern und einzeln oder in 3—7- (selten ∞-)blüthigen Cymen achselständigen. ♂ B mit meist kleinen, selten laubig entwickelten Vorblättern, die seitenständigen B meist länger gestielt. Receptaculum concav, kreisel- oder fast glockenförmig, nicht oder nur wenig über das Ovarium hinaus verlängert. K 4—5, freiblätterig, in der Knospe dachig oder offen. C 4—5. Antheren am Grunde befestigt oder schaukelnd. Fruchtknoten 2—3-, selten 4—5fächerig, die Fächer mit ∞ Samenknospen in ∞ Reihen auf einfacher oder in 2 Lamellen gespaltenen Placenta; Griffel fadenförmig, mit kleiner, selten kopfiger Narbe. Beere 1—∞samig, von dem K oder dessen Narbe gekrönt. Samen fast nierenförmig. Embryo hufeisenförmig, mit langem Würzelchen und kürzeren bis sehr kleinen Cotyledonen. Ca. 100 vorzüglich im westlichen und aussertropischen Südamerika heimische Arten. — *M. communis L.* (zur Untergatt. *Eumyrtus*: mit einzeln oder selten zu 3 stehenden, 5zähligen B. schaukelnden Antheren etc.). Mittelmeerländer. Bekannte und beliebte Topfpflanze, früher auch officinell (*Folia et Baccae Myrti* — Hayne, *Arzneigew.* X, Taf. 36).

2. *Pimenta Lindl.* Wohlriechende ♀ mit relativ grossen, lederigen Blättern und kleinen ♂ B in ∞blüthigen, häufig trichotomen, in den Achseln der oberen Blätter der Zweige stehenden Cymen. Receptaculum kreisel- oder glockenförmig, nicht oder wenig über das Ovar hinaus verlängert. K und C 4—5zählig, freiblätterig. A ∞ mit schaukelnden Antheren, die 2 oder selten 3 Fruchtknotenfächer je mit 1—4 in der Spitze des Innenwinkels hängenden Samenknospen. Beere vom Kelchrande und Griffel gekrönt, mit wenigen kugelig bis fast nierenförmigen Samen mit häutiger oder krustiger Testa und spiralig eingerolltem Embryo mit langem, dickem Würzelchen und sehr kurzen Cotyledonen. Nur wenige tropisch-amerikanische Arten. — *P. officinalis Berg* (*Myrtus Pimenta L.*, *Eugenia Pimenta DC.*). Immergrüner ♀ von 10—13 Mtr. Höhe und 60 Cmtr. Stammumfang. Blätter mit 15 Mm. langem Stiele, die bis 9 Cmtr. lange und 3 Cmtr. breite Spreite oblong oder oblong-lanzettlich, stumpf, die Nerven oberseits schwach, unterseits stärker vortretend, die Unterseite überdies von den ∞ Oeldrüsen fein dunkel punktiert. K 4. C 4. Beere kugelig, 6 Mm. im Durchmesser, meist 2fächerig und 2samig, graubraun. Westindien (besonders Jamaika), cultivirt im tropischen Amerika und in Ostindien. Die unreif geernteten und schnell getrockneten Früchte, von denen Jamaika allein im Jahre 1875 etwa 57500 Ctr. lieferte und welche zuerst 1601 von Clusius als *Amomum* erwähnt werden, sind der bekannte Nelkenpfeffer Piment, Jamaikapfeffer, Neugewürz, Nelkenköpfe. *Fructus s. Semen Amomi s. Pimentae* — Berg. *Waarenk.* 393. *Flückig. Pharm.* 561. *Flückig. and Hanbury. Pharm.* 287; *Hist. d. Drog.* I. 508. Hayne, *Arzneigew.* X, Taf. 37. *Nees v. Esenb. Pl. med. tab.* 298. Sie enthalten ätherisches Oel (3—4½%), die chemische Zusammensetzung wie beim Nelkenöl, Tannin etc. und sind meist als Gewürz in Gebrauch, seltener noch arzneilich (*Cod. med.* 74; *Ph. belg.* 8; *Brit. ph.* 241; *Ph. U. S.* 42. *Oleum Pimentae*, *Brit. ph.* 226; *Ph. U. S.* 236. *Aqua Pimentae et Syrupus Rhami*, *Brit. ph.* 45. 313). — *P. pimento Griseb.* mit verkehrt-eiförmigen Blättern, K 5, C 5, eiförmig-länglichen Beeren und weniger stark spiraligem Embryo, ebenfalls namentlich auf Jamaika heimisch, liefert ein ähnliches Product. — *P. acris Wright* (*Myrtus Sw.*, *Myrcia DC.*, *Amomis Berg*), von der vorigen Art durch eiförmige oder rundlich-verkehrt-eiförmige Blätter mit oberseits vortretendem Adernetze, ferner durch die mehr eiförmige Beere verschieden; Westindien; weniger aromatisch, als die vorigen. Die Blätter liefern mit Rum destillirt den in der *Ph. U. S.* 52 als officinell aufgeführten *Spiritus Myrciae*.

3. *Eugenia Micheli.* Kahle oder selten behaarte ♀ und ♂ mit lederigen oder seltener krautigen, fiedernervigen Blättern und einzeln achselständigen oder zu cymösen oder traubigen, end- oder achselständigen Inflorescenzen gruppirten, ♀ B mit gewöhnlich kleinen und hinfälligen, seltener stärker entwickelten und bleibenden Deck- und Vorblättern. Receptaculum kugelig, ei-, verkehrt-kegel- oder kreiselförmig oder (*Caryophyllus*, *Fig.* 179)

cylindrisch, über das Ovarium hinaus nicht oder nur wenig verlängert, bisweilen kantig oder dick-geflügelt. K 4, sehr selten 5, die Glieder meist mittelgross, selten mehr oder weniger laubig (Phyllocalyx) oder auf kaum vorragende Zähne reducirt. C 4, sehr selten 5— ∞ oder 0, die Blätter bald frei und abstehend, bald zusammenneigend und mehr oder weniger zu einer Haube verwachsen (Syzygium, Caryophyllus — Fig. 179). A ∞ , frei oder bis zu geringer Höhe zu 4—5 Bündeln vereinigt (gewöhnlich nur in der Knospe deutlich wahrnehmbar: Caryophyllus); Antheren meist schaukelnd, mit parallelen, selten spreizenden Längsrissen sich öffnend. G 2-, sehr selten 3fächerig, die Fächer mit ∞ (nur bei der Section Myrciaria 2—4) Samenknochen auf nur wenig von der Scheidewand vorspringenden Placenten; Griffel schlank, mit sehr kleiner Narbe. Frucht meist eine wenigsamige Beere (gewöhnlich 1—4samig), selten fast steinfruchtartig oder lederig oder faserig-rindig, meist vom bleibenden K gekrönt. Samen kugelig, eiförmig oder durch Druck verschiedenartig kantig, mit häutiger oder knorpeliger Testa und dick-fleischigem Embryo mit kurzer Radicula und grossen, planconvexen, halbunden oder ellipsoidischen, freien oder verwachsenen, bisweilen ungleichen Cotyledonen. 500 (nach anderer Umgrenzung 700) Arten, die meisten im tropischen und subtropischen Amerika und im heissen Asien.

Die Gattung umfasst viele sonst als eigene Gattungen betrachtete Untergattungen in 3 Sectionen: 1. *Jambosa Rumph.* Blütenstände cymös, centrifugal, dichtblüthig und oft trichotom verzweigt, meist endständig. B 4zählig, oft gross. Receptaculum kreiselförmig. K meist bleibend. C freiblättrig und die Blätter einzeln abfallend. Hierher die Untergattungen *Cleistocalyx*, *Gelbkea*, *Clavimyrthus*, *Macromyrthus*, *Jambosa* etc. — 2. *Syzygium Gärtn.* Inflorescenzen end- oder achselständig, sonst wie bei 1. B 4-, selten 5zählig. Receptaculum kreisel-, verkehrt-ei- oder keulenförmig, selten cylindrisch verlängert. K mehr oder weniger kurzklappig. Kronblätter meist zusammenneigend und mehr oder weniger müzenförmig verwachsen, gemeinsam abfallend (selten getrennt abfallend oder klein oder 0). Hierher: *Syzygium*, *Caryophyllus* (durch das verlängerte, cylindrische Receptaculum und schwach zu 4 Bündeln vereinigte Staubgefässe ausgezeichnet), *Acmena*, *Microjambosa*. — 3. *Eueugenia Wight* (*Eugeniastrum Griseb.*). B einzeln achselständig oder in achselständigen, centripetalen, geknäuelten oder gebüschelten etc. Inflorescenzen. B 4-, selten 5-, sehr selten 6zählig. Receptaculum glockenförmig. Kronblätter frei, einzeln abfallend. Hierher: *Eugenia*, *Greggia*, *Jossinia*, *Phyllocalyx*, *Myrciaria* etc.

E. caryophyllata Thbg. (*E. aromatica Baill.*, *Caryophyllus aromaticus L.*, *Myrtus caryophyllus Spr.* — Gewürznelkenbaum). Immergrüner, 9—12 Mtr. hoher, pyramidenförmig verzweigter $\frac{1}{2}$ mit fast glatter, graugelber oder blass-graubräunlicher Rinde. Blätter lederig, mit bis 3 Cmtr. langem Stiele und bis 8 Cmtr. langer und 3 Cmtr. breiter, länglich-elliptischer, keilförmig in den Blattstiel verschmälerter, stumpf zugespitzter Spreite mit namentlich unterseits stärker vortretendem, oberseits längsfurchigem Mittelnerven, ∞ , dicht stehenden, nur schwach vortretenden, vor dem Rande bogig verbundenen Seitennerven und sehr ∞ , dicht stehenden, äusserst feinen Oeldrüsen. B in endständigen, 3fach-trichotomen Trugdolden mit zusammengedrückt-4kantigen, gegliederten, von hinfalligen Bracteen gestützten, 1blüthigen Aesten. B am Grunde mit 2 hinfalligen Vorblättern, 15—17 Mm. lang, Receptaculum und K dunkelroth, die C weiss und rosenroth überlaufen. Receptaculum cylindrisch bis sehr stumpf-4kantig, ca. 1 Cmtr. lang und 3 Mm. dick, im unteren Theile fest und markig, im oberen dicht unter dem K die 2 verhältnissmässig kleinen, je ca. 20 Samenknochen enthaltenden

Fruchtknotenfächer einschliessend, in der ganzen Rindenschicht mit ∞ Oeldrüsen in 1—3 unregelmässigen Schichten (Fig. 179 *A*). 4 Kelchblätter eiförmig-3eckig, derb, bleibend, im Gewebe der Aussenseite ebenfalls mit ∞ Oeldrüsen. 4 Kronblätter sammt dem A dem wallartig den Griffel umgebenden quadratischen Discus eingefügt, concav, mützenförmig zusammenhängend, gemeinsam abfallend. Griffel pfriemenförmig, bleibend. Beere ca. 25 Mm. lang und 12 Mm. dick, oblong oder elliptisch, von den aufrechten oder nach innen gebogenen Kelchblättern sammt Griffel gekrönt, graubraun, trocken, durch Abort 1fächerig und 1-(selten 2-)samig (Fig. 179 *B, C*). Embryo mit dicken (trocken hornartigen), mit den Innenflächen ineinander gewundenen, dem zwischen ihnen liegenden Würzelchen schildförmig angehefteten Cotyledonen (Fig. 179 *C, D*). Auf den Molukken heimisch und dort, sowie auf Sumatra, Malacca, den Mascarenen, Zanzibar und westindischen Inseln cultivirt.

— Abbild. Berg und Schmidt, Officin. Gew. Taf. III *d*. Hayne, Arzneigew. X, Taf. 38. Nees v. Esenb. Pl. medic. tab. 299.

Droge: Caryophylli (Gewürznelken, Giroflés, Cloves, Kruidnagelen, Nelliker, Kryddnejlikor), Ph. germ. 58; Ph. austr. 49; Ph. hung. 99; Ph. ross. 67; Ph. helv. 23; Cod. med. 56; Ph. belg. 23; Brit. ph. 72; Ph. dan. 109; Ph. succ. 81; Ph. U. S. 24. Berg, Waarenk. 331; Atlas zur Waarenk. Taf. XXI, Fig. 95. Flückig. Pharm. 556. Flückig. and Hanbury, Pharm. 280; Hist. d. Drogues I. 498.

Präparate: Oleum Caryophyllorum, Ph. germ. 243; Ph. hung. 315; Ph. ross. 289; Ph. helv. 91; Cod. med. 421; Ph. belg. 203; Nederl. A. 213; Brit. ph. 221; Ph. dan. 36; Ph. succ. 16; Ph. U. S. 234. Acetum aromaticum, Ph. germ. 1; Ph. austr. 2; Ph. hung. 5; Ph. helv. suppl. 1; Ph. succ. 3. Acidum aceticum aromaticum, Ph. germ. 5; Ph. belg. 98. Emplastrum aromaticum, Ph. germ. 94; Ph. helv. suppl. 34; Ph. belg. 160; Nederl. A. 113. Mixtura oleoso-balsamica, Ph. germ. 227; Ph. hung. 75; Ph. ross. 261; Ph. helv. 83; Ph. belg. 121. Pilulae odontalgicae, Ph. germ. 260; Ph. helv. suppl. 91. Species aromatica, Ph. germ. 303; Ph. ross. 369; Ph. helv. 118. Tinctura aromatica, Ph. germ. 340; Ph. ross. 413; Ph. helv. 141; Ph. belg. 266; Ph. dan. 264; Ph. succ. 226. T. Opii crocata, Ph. germ. 352; Ph. ross. 433; Ph. helv. 146. T. Lavandulae rubra etc., Brit. ph. 273; Ph. U. S. 277. Electarium aromaticum, Ph. austr. 70; Ph. hung. 151. Infusum Caryophylli, Brit. ph. 158; Ph. U. S. 197. Etc. etc.

Die Gewürznelken sind die getrockneten und dann braunen, fettglän-

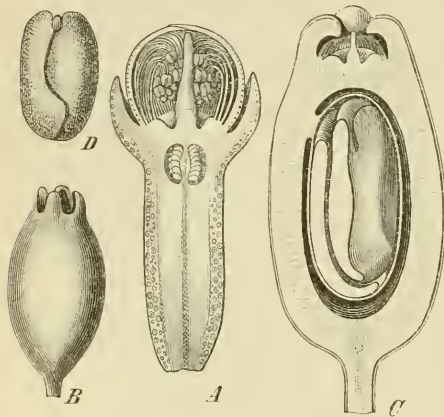

Fig. 179. *Eugenia caryophyllata* Thbg. *A* Blüthenknospe im Längsschnitte, $\frac{3}{4}$. — *B* Frucht, $\frac{1}{2}$. — *C* Frucht im Längsschnitte, vergrössert. — *D* Embryo in nat. Gr.

zenden, runzeligen, feurig aromatisch schmeckenden Blütenknospen. Ein Querschnitt des Receptaculum unterhalb der Fruchtknotenfächer zeigt unter den mit sehr dicken Aussenwänden versehenen Epidermiszellen eine kleinzellige, nach innen in grössere und etwas radial gestreckte Zellen übergehende Rinde, in welcher die eiförmigen, horizontal liegenden Oeldrüsen liegen. Eine Schicht ungleich weit stehender, schwacher Gefässbündel mit centralem Xylemtheile und sehr auffallenden, unregelmässig zu einem Kreise geordneten Bastzellen trennt die Rinde von dem inneren dickwandigen Schwammparenchym; die Axe wird von einem stärkeren Fibrovasalstrange durchzogen. Hauptbestandtheil ist das ätherische Nelkenöl (16—25 %), welches Eugenol (= Eugensäure, Nelkensäure — Husem. 745) enthält; ausserdem finden sich in den Gewürznelken noch Eugenin (Husem. 746) und Caryophyllin (Husem. 747). Aetherisches Oel findet sich in geringerer Menge (4—5 %) auch in den als *Festucae* s. *Stipites Caryophyllorum* s. *Fusti* (Nelkenholz, Nelkenstiele — Berg u. Flückig. a. a. O.) in den Handel gelangenden Blütenstands-Zweigen, die sich da, wo sie pulverisirten Nelken zugesetzt sind, leicht durch die Anwesenheit von den Nelken selbst fehlenden Steinzellen constatiren lassen. Die Früchte waren früher als Mutternelken oder Anthophylli gebräuchlich. Die Gewürznelken wurden von den Chinesen bereits im 3. Jahrhundert v. Chr. gekaut, um den Athem wohlriechend zu machen; in Europa wurden sie zuerst von Plinius erwähnt, doch erst in der ersten Hälfte des 4. Jahrhunderts besser bekannt. Der jährliche Import England's beträgt 1—4 Mill. Pfund.

2. *Unterfamilie. Leptospermeae.* Blätter gegen- oder wechselständig, häufig sehr klein oder schmal, mit Oeldrüsen. B achselständig, einzeln oder in gebüschelten, kopfigen, fast doldigen, traubigen, ährigen etc. Inflorescenzen, bisweilen ihre unbegrenzte Axe laubig weiter sprossend (Melaleuca, Callistemon etc.). K und C meist 5zählig, selten 4zählig (Spermolepis, Backhousia, Acicalyptus), der K bisweilen rudimentär (Eucalyptus) oder die C müthenartig verwachsen und in dieser Gestalt abfallend (Eucalyptus). A ∞ und dann bisweilen zu epipetalen Gruppen zusammengedrückt (Eucalyptus, Metrosideros, Callistemon, bei letzterer Gattung nach Payer aus einem Kreise epipetaler Primordien hervorgehend) oder alle am Grunde verwachsen (Hypocalymna); oder A ∞ und durch unvollständiges Dedoublement der Primordien zu eben so vielen epipetalen (Melaleuca, Calothamnus etc.) oder episepalen (Astartea) Bündeln gruppirt, bisweilen auch die Bündel noch untereinander am Grunde verwachsen (Lamarchea); seltener A 5—10— ∞ in derselben Gattung wechselnd auftretend (Baeckea, Scholtzia, Agonis) und dann bei 5 episepal, bei 10 zur Hälfte epipetal, bei ∞ in Gruppen stehend. G unterständig bis (bei Cloezia, Lysicarpus) fast vollständig frei, meist aus 3 Carpellen gebildet, selten aus 2 (Backhousia) oder 4—12 (Leptospermum), vollständig gefächert, die Fächer meist mit ∞ Samenknochen, selten nur mit 4 (Regelia) oder 2—4 (Agonis, Phymatocarpus) oder 2 (Baeckea-Arten, Scholtzia) oder 1 (Conothamnus). Placenten verschieden gestaltet. Kapsel vom Scheitel her loculicid aufspringend, meist ∞ samig, selten 1—2samig und dann nicht oder kaum sich öffnend (Osbornia, Scholtzia-, Cloezia- und Backhousia-Arten).

4. *Melaleuca* L. \ddagger und $\ddot{\ddagger}$ mit zerstreut stehenden, selten gegenständigen, meist kleinen oder schmalen, starren, nervenlosen oder vom Grunde

aus 1—3nervigen, selten grösseren und 3— ∞ nervigen Blättern. B in den Achseln meist hinfalliger Bracteen sitzend und meist dichte Köpfchen oder Aehren bildend, deren Axe zu einem Laubsprosse weiter wächst. Receptaculum glockig oder krugförmig. K 5, die freien oder am Grunde verwachsenen Blätter mehr oder minder trockenhäutig, meist bleibend, sehr selten im Zusammenhange ringsumschnitten abfallend (Asteromyrtus). C 5, freiblättrig. A ∞ zu 5 epipetalen Bündeln mehr oder weniger vereinigt, die Antheren schaukelnd und mit parallelen Längsspalten aufspringend. G unterständig oder an dem um den Griffel herum mehr oder weniger tief eingedrückten Scheitel frei bis halb-oberständig, 3fächerig, die Fächer mit ∞ Samenknospen auf oblonger, schildförmiger oder 2spaltiger (bei weniger ∞ Samenknospen fast grundständiger) Placenta; Griffel fadenförmig, mit sehr kleiner, selten kopfiger Narbe. Samen linealisch, verkehrt-ei- oder keilförmig, mit häutiger Schale und geradem Embryo mit schmalen, planconvexen oder breiteren und oft gefalteten Cotyledonen. Ca. 100 australische Arten, nur eine derselben auch im tropischen Asien.

M. Leucadendron L. (*M. minor Sm.*, *M. viridiflora Gaertn.*, *M. saligna Bl.*, *M. Cunninghamsii Schau.* etc.). $\bar{\text{h}}$ von 27 Mtr. Höhe, der bis 1,30 Mtr. im Durchmesser haltende Stamm mit dicker, oft schwammiger, in dünnen Lagen abblätternder, im unteren Stammtheile schwarzer, sonst weisslicher Borke, die schlanken Zweige oft hängend, die jungen Triebe häufig seidenhaarig; selten ein kleiner $\bar{\text{h}}$ mit starren, aufrechten Zweigen. Blätter abwechselnd, häufig vertical gestellt, in einen sehr kurzen Stiel verschmälert, elliptisch bis lanzettlich, gerade oder ungleichhälftig bis sichelförmig, spitz oder stumpf, mit 3—7 Längsnerven, die breiteren, sehr starren Blätter 4—8, die schmalen oft 12—16 Cmtr. lang, sonst die Textur sehr verschieden. Blütenähren einzeln oder 2—3 beisammen, ca. 4—12 Cmtr. lang, bald kurz und dichtblüthig, bald lang und mehr oder weniger unterbrochen, zuerst endständig, doch nachher ihre Axe als Laubspross weiter wachsend, die Spindel sammt dem eiförmigen Receptaculum und den kurzen, rundlichen, oft trockenhäutig geränderten Kelchblättern kahl oder behaart, filzig oder wollig. Kronblätter 2—3 Mm. im Durchmesser, weiss. Staubgefässbündel unter 1 Cmtr. lang, jedes mit 5—8 Gliedern, der gemeinsame Basaltheil bald sehr kurz, bald die C überragend, die Farbe der Bündel grünlichgelb, weisslich, blassroth und purpurn wechselnd. Samenknospen ∞ auf oblonger Placenta. Frucht gewöhnlich ca. 4 Mm. dick, kugelig bis meistens halbkugelig. Samen verkehrt-ei- oder keilförmig. Cotyledonen verkehrt-eiförmig, dick, viel länger als das Würzelchen. — Hinterindien, malayische Inseln, Nord- und Ostaustralien bis südlich durch einen grossen Theil von Neu-Süd-Wales (bis 34° s. Br.). Sehr variable Art, deren in-einander übergehende Hauptformen sonst als eigene Species betrachtet wurden. — Abbild. Berg u. Schmidt, *Officin. Gew.* Taf. III c. Hayne, *Arzneigew.* X, Taf. 9. Nees v. Esenb. *Plant. medicin.* tab. 300 et suppl. III. tab. 18.

Droge: Oleum Cajuputi s. Cajeputi, Ph. germ. 242; Ph. ross. 288; Ph. helv. 90; Cod. med. 42; Ph. belg. 17; Nederl. A. 212; Brit. ph. 220; Ph. dan. 36; Ph. succ. 15; Ph. U. S. 39. Berg, *Waarenk.* 597. Flückig. *Pharm.* 93. Flückig. and Hanbury, *Pharm.* 277; *Hist. d. Drog.* I. 493. — Präparate: Pilulae odontalgicae. Ph. germ. 20; Ph. helv. suppl. 91. Lini-mentum Crotonis et Spiritus Cajuputi. Brit. ph. 173. 295.

Die Melaleucablätter besitzen zahlreiche ansehnliche, rundliche Oeldrüsen, welche gleich denen der übrigen Myrtaceen mit ihrer aus lückenlos verbundenen, tafelförmigen Zellen bestehenden Epithelschicht unmittelbar an die Epidermis grenzen, deren das Epithel berührende Zellen von den übrigen durch Gestalt und Grösse verschieden sind. Wie die Oellücken entstehen, ist zur Zeit unentschieden; nach Frank's Angaben sind sie (bei *Myrtus communis*) schizogen, nach Martinet lysigen (wie bei den Rutaceen, S. 676). — Das Cajeputöl wird nur von der sonst als *M. minor Sm.* bezeichneten Form (mit fast kugeligen Blütenständen mit seidig oder zottig behaarten Blüten) auf den malayischen Inseln (vorzüglich der kleinen Insel Buru zwischen Celebes und Ceram) durch Destillation der Blätter mit Wasser in kupfernen Blasen (von denen auch die grünliche Färbung und der sehr geringe Kupfergehalt des Oeles herrührt) gewonnen und von Singapore und Batavia aus verschifft. Es schmeckt aromatisch-bitterlich und riecht eigenthümlich (an Rosmarin, Campher und Minze erinnernd); sein Hauptbestandtheil ist das Cajuputol (Flüchtig. and Hanbury a. a. O. — Husem. 1116). Aehnliche Oele liefern *M. linariaefolia Sm.* (Queensland, Neu-Süd-Wales), *M. ericaefolia Sm.* (Neu-Süd-Wales, Victoria, Tasmania) und *Eucalyptus oleosa F. Muell.* (gemässigtetes Neuholland).

5. *Eucalyptus L'Herit.* Hohe \bar{b} mit lederen, meist blaugrünen, an jungen Pflanzen oft gegen-, später gewöhnlich wechselständigen Blättern und achselständigen, doldigen oder kopfigen, 3— ∞ - (selten 1-)blüthigen Inflorescenzen, die B durch den auf einen schmalen Saum oder 4 entfernte Zähne reducirten K auf kreisel- oder glockenförmigem Receptaculum und durch die zu einer lederen oder krautigen Mütze verwachsenen und gemeinsam abfallenden Kronblätter ausgezeichnet. A ∞ in ∞ Wirteln und völlig frei. G 3—4fächerig, mit ∞ Samenknochen pro Fach. Embryo gerade. Ca. 100 fast ausschliesslich australische Arten (nur wenige auf den hinterasiatischen Inseln). Verschiedene Arten der Gattung liefern das Kino australe (in Australien schlechthin „Gummi“, die Eucalypten daher auch Gummibäume genannt — vergl. besonders Wiesner, Rohstoffe 185 und Flüchtig. and Hanbury, Pharm. 198; Hist. d. Drog. I. 360), so namentlich *E. resinifera Sm.* (Hayne, Arzneigew. X, Taf. 5. Nees v. Esenb. Pl. med. suppl. 1. Taf. 11. F. v. Müller, Eucalyptographia, a descriptive Atlas of the Eucalypts of Australia. 4^o, mit zahlr. Taf. Melbourne 1879 . . ., erste Decade, Taf. 9; in diesem noch nicht vollendeten Werke sind auch die übrigen Arten nachzusehen), *E. corymbosa Sm.*, *E. globulus Labill.*, *E. gigantea Hook.*, *E. rostrata Schlecht.*, *E. leucoxyloides F. Muell.*, *E. citriodora Hook.* etc. etc. Das Kino findet sich beim Fällen der gigantischen Stämme in Hohlräumen des Holzes, die manchmal mit den Jahresringen wechseln; es stimmt meist mehr oder weniger mit dem Malabar-Kino von *Pterocarpus Marsupium* (vgl. hier) überein, am vollständigsten das von *E. citriodora*, *corymbosa* und *rostrata*. *E. resinifera* liefert nach Wiesner ausserdem ein echtes Gummi. *E. globulus* ist in neuerer Zeit in den Mittelmeerlandern mit gutem Erfolge zur raschen Bewaldung sumpfiger, ungesunder Gegenden verwendet worden, die er dadurch von der Malaria befreit (daher „Fieberbaum“).

3. *Unterfamilie. Chamaelauciacae.* \bar{b} mit haideartigem Habitus, mit kleinen, drüsigen Blättern und oft kleinen, meist 5zähligen B (4zählig bei *Actinodium*). K und C freiblättrig. A 5 episepal (Thryptomene-Arten) oder epipetal (*Micromyrtus*-Arten), oder A 10 zur Hälfte epipetal (*Chamaelaucium*, *Darwinia* — A 8 in gleicher Stellung bei *Actinodium*), oder A 20 und mehr (und zwar 5 episepale und je eine Gruppe von 3—5 epipetalen: *Pileanthus*), oder A ∞ (*Calythrix*, *Lhotzkia*); Filamente am Grunde oft kurz verwachsen (*Chamaelaucium*, *Pileanthus*, *Verticordia* etc.). Bisweilen innerhalb der Staubgefässe und mit ihnen alternirend Fäden oder zungenförmige Schuppen vorhanden, die wohl als Staminodien zu deuten sind (*Darwinia*, *Verticordia*, *Homoranthus* etc.). Fruchtknoten unterständig, 1fächerig (nach Baillon bei *Thryptomene* und *Darwinia* auch nur aus 1 Carpell-

blatte bestehend, mit grundständiger, mehr oder minder excentrischer oder bis auf die Basis der Fruchtknotenwand rückender, meist 1—4eiger (selten bis 10 Samenknoten) Placenta. Frucht ein 1-(selten 2-)samiges Nüsschen mit bleibendem K.

4. *Unterfamilie. Lecythiseae.* ♂ meist hoch, dickstämmig und ansehnlich — nur in der ostindischen Gattung *Careya* kommen Halbsträucher vor mit abwechselnden, drüsenlosen Blättern. B meist 4- oder 6-, selten 5zählig oder C 6—8 bei *Gustavia*. A ∞ in gleichmässigen Wirteln *Barringtonieae*: *Barringtonia*, *Careya*, *Gustavia* — die Staubgefässe bisweilen theilweise steril, oder dazu noch eine einseitig ausserhalb der fruchtbaren ∞reihigen Staubgefässe stehende, muschelförmige oder eingerollte, grosse Platte vorhanden, welche auf der oberen Hälfte ihrer Innenseite und oft auch am Rande ∞ sterile oder fruchtbare Staubgefässe trägt *Eulecythiseae*: *Lecythis*, *Couroupita*, *Bertholletia*. Fruchtknoten unterständig oder nur der Scheitel frei, 2—6-selten mehr-fächerig, die Fächer mit ∞ Samenknoten auf axilen oder fast grundständigen Placenten. Frucht holzig *Eulecythiseae* oder faserig oder fleischig *Barringtonieae*, nicht oder mit einem Deckel aufspringend, oft von bedeutender Grösse. *Lecythis Ollaria L.* in Brasilien und Venezuela mit kindskopfgrossen, holzigen, dickwandigen Deckelfrüchten. — *Bertholletia excelsa HBK.*, wie vorige Art ein riesiger Baum der Wälder am Orinoko, besitzt kugelige, mit kleinem Deckel aufspringende, ca. 25 Cmtr. im Durchmesser haltende Früchte mit 15—22 dreikantigen Samen; letztere sind die bekannten Paranüsse des Handels, wegen welcher der Baum auch cultivirt wird.

5. *Unterfamilie. Puniceae* (Granateae — bei Benth. Hook. Gen. I. 784 unter den *Lythraceae*). Enthält nur die eine Gattung:

6. *Punica L.* mit der einzigen Art: *P. Granatum L.* (Granatapfel, Grenadier, Pomegranate). ♂ oder kleiner, 5—8 Mtr. hoher ♂ mit sehr unregelmässig verzweigtem Stamme und dornigen oder unbewehrten Zweigen. Blätter gegenständig und an Kurztrieben gebüschelt, schwach-lederig, ohne Oeldrüsen, kurz bis sehr kurz gestielt, die bis 5 Cmtr. lange und 22 Mm. breite, ganzrandige, fiedernervige Spreite oblong-lanzettlich oder oblong bis verkehrt-eiförmig, sehr kurz gespitzt bis stumpf oder abgerundet, gestutzt oder fast ausgerandet (die verschiedensten Blattformen bisweilen an derselben Pflanze oder an demselben Aste). B ✕, ♀, einzeln terminal und in den obersten Blattachsen, gross und ansehnlich, mit granatroth gefärbtem Receptaculum und K und scharlachrother C. Receptaculum verkehrt-kegelförmig oder glockig, über den Fruchtknoten hinaus in einen trichterförmigen, fleischigen, im unteren Theile sehr dickwandigen, nach oben dünnerwandigen Tubus verlängert (Fig. 180 A), welcher auf seinem Rande die 5—8, meist 6 dicken, dreieckigen, in der Knospe klappigen, bleibenden Kelchblätter trägt und mit ihnen wechselnd die gleiche Zahl von verkehrt-eiförmigen, in der Knospe dachigen und gerunzelten, sehr hinfälligen Kronblättern. A ∞ in vielen nach innen absteigenden Kreisen den oberen schwächeren Theil des Receptaculartubus bedeckend (Fig. 180 A); Filamente fadenförmig; Antheren klein, breit-oval, schaukelnd. Fruchtknoten völlig unterständig, mit 2 Kreisen von Fächern, einem vor den Kronblättern stehenden und mit diesen gleichzähligen äusseren und etwas höheren mit auf der Aussenwand befindlichen Parietalplacenten (Fig. 180 A, B) und einem inneren, tieferen von nur 3 (selten bis 5 oder mehr) Fächern mit axilen Placenten (Fig. 180 C), letztere in beiden Fachkreisen mit ∞ Samenknoten. Diese Anordnung kommt dadurch zu Stande, dass von den beiden ungleichzähligen Carpellblattkreisen in Folge eines in der Peripherie des Fruchtknotens stattfindenden starken Längenwachsthums der Fruchtknoten

gewissermaassen umgestürzt wird, so dass die ursprünglich unten und innen liegenden Fächer nach oben und aussen zu liegen kommen, wobei die anfänglich axilen Placenten dieser Fächer zunächst nach aussen abschüssig, dann horizontal gelegt und zuletzt schräg nach oben und aussen gerückt werden. Wird noch, wie das bisweilen vorkommt, ein dritter innerster Carpellkreis angelegt, so wird in Folge dessen auch der nun mittlere Fachkreis schräg nach oben und aussen geschoben. Griffel fadenförmig, mit verdicktem Grunde und kopfiger Narbe. Frucht eine apfelförmige, bis 12 Cmtr. dicke, niedergedrückt-kugelige und vom grossen, bleibenden K gekrönte Beere mit dicker, lederartiger, bräunlich-, grünlich- oder gelblich- oder blutrother Schale und häutigen Scheidewänden. Samen ∞ , gross, unregelmässig kantig, die innere Schicht der Testa holzig, die äussere sehr dick, saftig (pulpös), durchsichtig und nach oben hin rosenroth. Embryo mit breiten, laubigen, spiralg umeinandergerollten, am Grunde zöhrigen Cotyledonen und sehr kurzem Würzelchen. — Im Orient und nordwestlichen Vorderindien heimisch, in Sindh z. B. bis 4000, in Beludschistan bis 6000 Fuss hoch wild; cultivirt in den subtropischen Klimaten beider Hemisphären.

Abbild. Berg u. Schmidt, Offic. Gew. Taf. III *a, b*. Hayne, Arzneigew. X, Taf. 35. Nees v. Esenb. Pl. medic. tab. 301.

Drogen: Cortex Radicis Granati, Ph. germ. 81; Ph. austr. 165; Ph. hung. 361; Ph. ross. 92; Ph. helv. 30; Cod. med. 57; Ph. belg. 41; Nederl. A. 154; Brit. ph. 147; Ph. dan. 83; Ph. U. S. 32.

Berg, Waarenk. 199; Atlas zur Waarenk. Taf. XL, Fig. 93. Fläckig. Pharm. 340. Fläckig. and Hanbury, Pharm. 290; Hist. d. Drog. I. 520. — Cortex Fructus Granati, Ph. U. S. 32. Berg, Waarenk. 437. Fläckig. and Hanbury, Pharm. 289; Hist. d. Drog. I. 517. — Präparate: Extractus Corticis Granati, Ph. austr. 87; Ph. ross. 129; Cod. med. 445; Ph. belg. 169, 170; Nederl. A. 134. Decoctum Granati radicis, Brit. ph. 98.

Die Granatwurzelrinde, welche vorzugsweise von starken Wurzeln wildwachsender oder verwilderter Bäume mittleren Alters genommen wird, kommt in sehr unregelmässig eingerollten Röhren oder verbogenen rinnenförmigen Stücken von höchstens ca. 10 Cmtr. Länge und $1\frac{1}{2}$ Mm. Dicke in den Handel. Sie ist auf der gelblichgrauen Aussenfläche selten fein längsstreifig oder netzig gerunzelt, meist durch breite, schülferig-aufgerissene Korkleisten gefurcht und zeigt auf stärkeren Stücken muschelförmige Abschuppungen; die hell-grünlichgelbe bis bräunliche Innenfläche ist der Länge nach sehr fein gestrichelt. Auf Querschnitten unter dem Mikroskope zeigt sich die

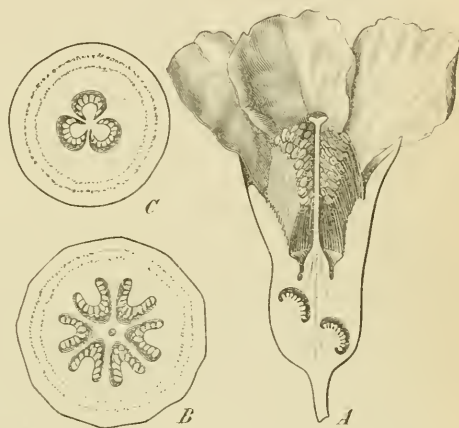

Fig. 180. *Punica Granatum* L. A Blüthe halbirt in nat. Gr. — B Querschnitt aus dem oberen und C aus dem unteren Theile des Fruchtknotens, vergr.

Rinde als zu $\frac{3}{4}$ ihrer Dicke aus dem Bast gebildet, der von einer nur sehr schwachen Mittelrinde und eben so schwachem Korke bedeckt wird. Die Innenrinde wird von 1—2reihigen Markstrahlen in schmale, radiale Felder getheilt, welche aus regelmässigen Querbändern nach Inhalt verschiedener Zellen bestehen: mit einer Reihe von Zellen, welche je eine grosse Druse von Kalkoxalat führen, wechseln je 1—3 Querreihen von im Querschnitte gleichen Zellen mit Stärke und Gerbstoff. Dickwandige Steinzellen treten sehr zerstreut auf. Der Geschmack der Rinde ist herbe und bitter, Granatgerbsäure ihr Hauptbestandtheil (über 22 % — mit Eisensalzlösung nimmt die Rinde daher schwarzblaue Farbe an — Husem. 748); die ausserdem als eigenthümlich angegebenen Stoffe Punicin und Granatin sind sehr zweifelhafter Natur. Als Bandwurmmittel wurde die Rinde bereits von Celsus, Dioscorides und Plinius empfohlen.

28. Ordnung. Thymelaeinae.

B typisch 4zählig, doch auch 5- oder selten 2zählig, meist \times , perigyn, mit selten gut entwickelter, gewöhnlich rudimentärer C oder C 0, dann der K meist corollinisch. A diplostemonisch, doch oft nur ein Wirtel entwickelt. G fast ausnahmslos 1, 1fächerig, 1eiig. Meist Holzpflanzen ohne Nebenblätter.

In Deutschland sind die beiden Familien der Thymelaeaceen und Elaeagnaceen durch nur wenige Arten vertreten. Die Stellung der dritten oft hierher gerechneten Familie der Proteaceen ist zweifelhaft; sie zeichnet sich den Thymelaeaceen mit dachigem K gegenüber durch ein in der Knospe klappiges P aus und besitzt im 1fächerigen Ovarium 1 oder 2 oder selten mehr im Scheitel oder nahe demselben oder lateral entspringende Samenknospen. Die kleine in Südafrika heimische Familie der Penaeaceen hat ein 4fächeriges Ovar mit 2—4 aufrechten oder hängenden Samenknospen pro Fach.

Thymelaeaceae: Ovarium 1-, selten Gruppe der Aquilariaceae 2- oder mehrfächerig, mit 1 (bei den Aquilariaceen jedes Fach mit 1) nahe dem Gipfel entspringenden, hängenden, epitropen Samenknospe.

Elaeagnaceae: Ovar stets 1fächerig, mit 1 grundständigen, aufrechten, apotropen Samenknospe.

166. Familie. Thymelaeaceae.¹

b. selten ♂ oder Kräuter, mit zäher Rinde und nebenblattlosen, wechsel- oder seltener gegenständigen, einfachen, ganzrandigen, oft lederigen, 1- oder fiedernervigen Blättern. B \times oder sehr selten median \uparrow (Lachnea-Arten), meist 4-, selten 5- (Dais, Linostoma, Aquilaria) oder 4—6zählig (Stellera), ♀ oder selten durch Abort polygam (Lasiadenia) oder diöcisch (Daphnopsis, Goodallia, Funifera), in terminalen oder selten (Gyrinopsis, Aquilaria-Arten) axillären, kopfigen, büscheligen, doldigen, ährigen oder traubigen Inflorescenzen, diese zuweilen wieder zu grösseren Blütenständen gehäuft, die kopfigen oft mit grossblättrigem und bisweilen buntem Hochblattinvolucrum (Pimelea-

¹ Eichl. Diagr. II. 491. Payer, Organ. 481, tab. 96. Baill. Hist. VI. 100. Benth. Hook. Gen. III. 186. Meissner, in DC. Prodr. XIV. 493. Baillon. Nouvelles observations sur les Aquilariées etc.; Adansonia XI. 313—329.

Arten, Dais), selten die B einzeln stehend (Dieranolepis mit 1—4 achselständigen, Gnidia-Arten, Struthiola mit 1—2 achselständigen). K meist corollinisch und aussen (bisweilen auch innen) weichhaarig, auf röhrigem, glockigem oder krugförmigem, gleichfalls gewöhnlich corollinischem Receptaculum, welches oberhalb des Fruchtknotens oft eingeschnürt ist und sich hier nach der Blüthezeit abgliedert, den unteren Theil als Hülle um die Frucht stehen lassend; Kelchabschnitte (bei 4 orthogonal) zusammenneigend oder abstehend, gleichgross oder die 2 in der dachigen Knospe inneren etwas kleiner. C meist 0 (Tribus der Daphneae: Daphne, Thymelaea, Passerina, Pimelea etc.), oder rudimentär in Form von einfachen oder gespaltenen oder bis auf den Grund getheilten, dem Receptaculumschlunde oder selten tiefer eingefügten Schüppchen, Fäden oder Drüsen vorhanden (squamulae perigynae derjenigen Autoren, welche die Familie als apetal, den K als einfaches P betrachten — Tribus der Gnidieae: Linostoma, Dieranolepis, Gnidia, Struthiola, Kellera; ferner die Abtheilung der Aquilarieen: Aquilaria, Gyrinops, Gyrinopsis), bisweilen dieselben untereinander zu einem drüsigen Saume verwachsen (Synaptolepis), sehr selten die Kronblätter vollständiger entwickelt und von gewöhnlicher Beschaffenheit (Gnidia-Arten). A am häufigsten diplostemonisch entwickelt und der episepale Kreis gewöhnlich höher inserirt und seine Glieder manchmal auch länger; in anderen Fällen die Kelchstamina (Kellera, Drapetes, Struthiola) oder seltener die Kronstamina (Schoenobiblus, Diarthron linifolium) oder letztere und zugleich auch die seitlichen Kelchstamina fehlend (Pimelea mit nur medianem A 2), sehr selten A ∞ (Goniosylus, s. unten). Filamente im Receptacularschlunde oder tiefer inserirt, fadenförmig oder gewöhnlich flach; Antheren intrors (selten lateral) mit Längsspalten sich öffnend. Discus in Form von 4—8 hypogynen, freien oder zum einfachen oder gelappten Becher oder Ringe verwachsenen Schuppen vorhanden oder 0. G fast durchweg monomer (aus 2, gelegentlich auch 1 oder 3 Carpellen nur bei den Aquilarieen gebildet; die von Baillon, allerdings mit ?, in diese Gruppe gestellte Gattung Goniosylus *Miq.* sogar mit G 4—5; in allen diesen Fällen ist das G völlig syncarp und entsprechend gefächert, jedes Fach 1eig), frei im Grunde des Receptaculums, sitzend oder kurz (bei Gyrinops lang) gestielt, 1fächerig mit nach hinten gewendeter Naht und hier nahe dem Gipfel entspringender einzelner, hängender, ana- und epitroper Samenknoepe. Griffel end- oder seitenständig, sehr kurz bis lang fadenförmig, mit terminaler, kopf- oder scheibenförmiger Narbe. Frucht nur bei den Aquilarieen eine fachspaltige, meist 2klappige Kapsel, sonst eine Beere, Steinfrucht oder Nuss. Same mit krustiger oder selten häutiger Testa, meist ohne oder selten mit spärlichem, sehr selten (Pimelea-Arten) mit reichlichem Endosperm; Embryo gerade, mit fleischigen, oft sehr dicken Cotyledonen und kurzer, nach oben gerichteter Radicula. Ca. 300 Arten in gemässigten, seltener heissen Klimaten, vorzüglich in den Mittelmeerländern, Südafrika und Australien. Von Pflanzenresten des Tertiär werden 6 zu Pimelea, 13 zu Daphne gerechnet (Schimp. *Pal. végét.* II. 858, 859). In Deutschland nur die beiden Gattungen Daphne und Thymelaea mit wenigen Arten vertreten.

1. Daphne *L.* Aufrechte oder niederliegende ♂ oder selten kleine ♂ , mit brennend scharfer, die Haut röthender oder Blasen ziehender Rinde mit sehr zähem, faserigem Baste. Blätter zerstreut oder selten gegenständig,

meist lederig und immergrün, selten krautig und sommergrün. B \times , $\bar{\sigma}$, 4zählig, in 2— ∞ blüthigen terminalen oder selten seitlichen, büscheligen oder kopfigen, sehr selten rispigen oder traubigen Inflorescenzen, meist wohlriechend, mit weissem, rosenrothem, gelbem oder selten grünlichem K und Receptaculum. Receptaculum cylindrisch oder am Grunde ein wenig erweitert, unterhalb des K nicht verengert, nach der Blüthezeit ganz abfallend (Eudaphne) oder bleibend (Daphnanthes, Genkwa). K 4, die gleichgrossen Blätter abstehend. C 0. A 4 \dagger 4, die episepalen höher im Receptaculartubus inserirt, als die mit ihnen wechselnden; Filamente sehr kurz; Antheren fast sitzend, oblong, nicht oder kaum aus der B vorragend. Discus 0 oder undeutlich oder als schwacher Ring oder niedriger Becher entwickelt, bisweilen einseitig. Fruchtknoten sitzend oder fast sitzend; Griffel endständig, sehr kurz oder fast 0, mit grosser, kopfiger Narbe. Beere nackt oder vom Receptaculum eingeschlossen, kugelig, eiförmig oder oblong, fleischig oder fast trocken. Samen mit krustiger Schale und wenigem oder keinem Endosperm. Cotyledonen dick und fleischig oder selten fast flach. 36 im gemässigten Europa und Asien heimische Arten.

D. Mezereum L. (Thymelaea Mezereum Scop., Mezereum officinarum C. A. Mey.; Kellerhals, Seidelbast, Mézéréon, Mezereon, Garon, Peperboompje, Kjelderhals, Tibast). \bar{h} von 0,50—1,25 Mtr. Höhe, mit meist schlanken Zweigen, blass citronengelbem Holze und grauer, mit kleinen braunen Wärcchen bedeckter Rinde. Blätter sommergrün, krautig, zerstreut stehend, lanzettlich oder länglich-lanzettlich, spitzlich, abwärts keilig in den sehr kurzen Stiel verschmälert, 4—6 $\frac{1}{2}$ Cntr. lang und 1—1 $\frac{3}{4}$ Cntr. breit, kahl oder in der Jugend gewimpert, zart geadert, hellgrün, unterseits blasser und fast blaugrün. B vor dem Laubausbruche erscheinend, im oberen Theile der mit einer terminalen, meist schon während der Blüthezeit treibenden Laubknospe versehenen Zweige seitlich in den Achseln vorjähriger Blätter in 2—4-(meist 3-)blüthigen, büschelig verkürzten Aehren (Trugdolden), von den trockenhäutigen, eiförmigen, braunen Knospenschuppen der Tragknospen gestützt. Kelchblätter eiförmig, stumpf, so lang als das röhrige, aussen seidenhaarige Receptaculum, beide rosenroth, selten weiss; wohlriechend. Fruchtknoten eiförmig, mit sehr kurzem Griffel. Beere dick-eiförmig, nackt, fleischig, scharlachroth, selten (bei der weissblüthigen Varietät) gelblich. Berg-Laubwälder Mittel- und Nordeuropa's und Nordasien's, meist zerstreut. März, April (Früchte im August und September reif). — Abbild. Berg u. Schmidt, Officin. Gew. Taf. XII b. Hayne, Arzneigew. III, Taf. 43. Nees v. Esenb. Plantae medicin. tab. 125.

Droge: Cortex Mezerei, Ph. germ. 80; Ph. ross. 91; Cod. med. 97; Ph. belg. 57; Nederl. A. 196; Brit. ph. 208; Ph. dan. 83; Ph. succ. 52; Ph. U. S. 38. Berg, Waarenkunde 196; Atlas zur Waarenk. Taf. XXXIX, Fig. 92. Flückig. Pharm. 447. Flückig. and Hanbury, Pharm. 540; Hist. des Drogues II. 271. — Präparate: Extractum Mezerei etc., Ph. germ. 123; Ph. belg. 172; Brit. ph. 122; Ph. dan. 102; Ph. U. S. 164. Unguentum Mezerei, Ph. germ. 371; Ph. helv. suppl. 129; Ph. belg. 278; Nederl. A. 361; Ph. U. S. 331. Emplastrum Mezerei cantharidatum, Ph. germ. 101. Decoctum Sarsaparillae compositum, Brit. ph. 100; Ph. U. S. 123. Extractum Sarsaparillae fluidum, Ph. U. S. 38.

Die zähe, langfaserige Rinde, welche sich leicht in langen Streifen ablösen lässt und im Winter gesammelt wird, ist gewöhnlich nicht über 1 Mm. dick, aussen durch den sammt der chlorophyllhaltigen Mittelrinde vom Baste leicht abtrennbaren Kork graubraun oder blässbräunlich, auf der glatten, glänzenden Innenseite schwach gelblichgrün. Querschnitte zeigen unter dem Mikroskope eine aus blassen, dünnwandigen, tafelförmigen Zellen bestehende, ziemlich starke (bis $\frac{1}{5}$ des Rindendurchmessers) Korksicht, welche scharf an die etwa gleichbreite, aus verhältnissmässig derbwandigen, tangential gestreckten Zellen bestehende, mit dem Baste nur locker zusammenhängende Mittelrinde stösst. Der von einreihigen Markstrahlen durchzogene Bast zeigt unregelmässig wechselnde Lagen von lockerem Bastparenchym und ganz unregelmässigen (von 1—30 Zellen gebildeten) Gruppen ziemlich dünnwandiger (aber auf Längsschnitten meist mehr als 3 Mm. langer) Bastzellen, ausserdem in der äusseren Hälfte noch Bündel stärkerer, dickwandiger und eughöhliger Bastzellen. Die (trocken) geruchlose, brennend scharf schmeckende Rinde verdankt ihre die Haut röthende und Blasen ziehende Eigenschaft einem harzartigen, aber nicht näher bekannten Stoffe; sie enthält ferner Daphnin (Husem. 967), ein bitter schmeckendes Glycosid von der chemischen Zusammensetzung des Aesculin. Trockene Destillation eines alkoholischen Extractes der Seidelbastrinde liefert Umbelliferon. Das in den früher ebenfalls officinellen Früchten (*Cocca* s. *Grana Gnidii* s. *Chamaeleae*, *Piper germanicum*, *Fructus Mezerei* — Berg, *Waarenk.* 395) enthaltene *Cocceognin* ist vielleicht mit dem Daphnin identisch.

In England, Frankreich, Südeuropa und Nordamerika verwendet man statt der echten Seidelbastrinde wohl auch die Rinde von *D. Gnidium* und die allerdings weniger scharfe von *D. Laureola*.

D. Laureola *L.* Blätter kahl, lederig, mehrjährig, oblong- oder verkehrt-ei-lanzettlich oder lanzettlich, spitz, am Grunde keilig-verschmälert. B in meist 5blüthigen, überhängenden, axillären Trauben, gelblichgrün. Von Südschottland bis Südeuropa; in Deutschland nur bei Kandern in Baden, sonst in den Alpenwäldern; März, April. Hayne, *Arzneigew.* III, Taf. 44. Nees v. Esenb. *Pl. med.* tab. 126. — *D. Gnidium* *L.* Zweige sehr schlank, in der Jugend kurzhaarig. Blätter fast lederig, sommergrün, kahl, lineal-lanzettlich, stachelspitzig. B weiss oder röthlich, in wenigblüthigen Trauben in den Achseln der obersten Blätter, nach dem baldigen Abfallen der letzteren dann eine kleine Rispe bildend. Mittelmeerländer. Auch die Beeren waren als *Cocca Gnidii* officinell. Hayne, *Arzneigew.* III, Taf. 45. — *D. alpina* *L.* Blätter lanzettlich oder verkehrt-eiförmig, flaumig, später kahl, sommergrün; B weiss, in 5— ∞ blüthigen, terminalen Köpfchen; Alpen und Südeuropa; Mai bis Juli. — *D. Cneorum* *L.* Blätter linealkeilig, kahl, lederig, mehrjährig; B rosenroth, in terminalen Köpfchen. Süd- und Mitteleuropa bis Frankfurt a. M. und Böhmen; Mai bis Juni.

2. *Thymelaea Tourn.* ♂, Halbsträucher oder seltener ☉ und ♀ Kräuter mit zerstreut stehenden, meist kleinen und schmalen Blättern und kleinen, einzeln oder gebüschelt in den Blattachseln sitzenden, meist grünlichen oder gelben, ♀ oder durch Abort polygamen, 4zähligen B mit bleibendem, die Frucht einschliessendem, krug- oder röhrenförmigem *Receptaculum*. C 0. A 4 + 4. Griffel seiten- oder selten endständig. Nuss. Cotyledonen planconvex. Ca. 20 vorzüglich mediterrane Arten. In Mittel- und Süddeutschland nur *Th. Passerina* *Cosson et Germain* (*Th. arvensis* *Lam.*, *Passerina annua* *Wickstr.*, *Stellera Passerina* *L.* ☉; auf trockenen Anhöhen, Aeckern; Juli, August) sehr zerstreut.

167. Familie. Elaeagnaceae.¹

♂ und ♀ mit oft dornigen Aesten, die jungen Zweige sammt den Blättern und B von silberweissen bis fast bronzefarbenen, ziemlich grossen, zierlich radiär gebauten und am Rande gezackten Schuppen dicht bedeckt, selten sternhaarig. Blätter wechsel-, selten gegenständig, kurz-gestielt, einfach, ganzrandig, fieder-nervig, nebenblattlos. Laubknospen nackt. B einzeln (Hippophaë) oder in kleinen Aehren (Sheperdia) in den Achseln der Nieder- und untersten kleineren Laubblätter vor und mit dem Laubausbruche erscheinend, oder (bei Elaeagnus) einzeln oder in 2- bis mehrblüthigen, doldenförmigen Büscheln in den Achseln gewöhnlicher Laubblätter, ♂ oder durch Verkümmern des G ♂ Elaeagnus), oder diöcisch (Sheperdia, Hippophaë, bei letzterer Gattung bisweilen auch monöcisch), *, 4zählig (Sheperdia) oder 4—6zählig (Elaeagnus) oder 2zählig (Hippophaë), mit Vorblättern (Hippophaë, zuweilen auch bei Elaeagnus) oder ohne solche (Sheperdia). Receptaculum (Perigonröhre der meisten Werke) selten 0 oder fast 0 (♂ B von Hippophaë und Sheperdia), meist röhrig (♀ B von Hippophaë) oder röhrig-becherförmig (♀ B von Sheperdia) oder im unteren den Fruchtknoten einschliessenden Theile röhrig (fast stiel förmig) und oben glockig (Elaeagnus). Perianth (Perigon, vielleicht als K und die C als fehlend zu betrachten) 2- oder 4—6zählig (s. oben), in der Knospe klappig, sammt dem Receptaculum bleibend. A 2 + 2 (Hippophaë) oder 4 + 4 (Sheperdia) oder 4 (Elaeagnus, selten mit 5—8); Filamente meist sehr kurz, Antheren intrors. Discus im Grunde des Receptaculums in Form von 8 mit dem A alternirenden Drüsen (Sheperdia) oder als Scheibe, kurze Röhre etc. entwickelt (Elaeagnus) oder 0 (Hippophaë). G 1, sitzend, mit 1 im Grunde aufrechten, ana- und apotropen Samenknospe; Griffel endständig, mit einseitiger (bei Hippophaë sehr langer) Narbe. Nuss vom bleibenden ganzen Receptaculum oder (Elaeagnus) nur dem unteren röhrigen Theile desselben eingeschlossen, in jedem Falle dasselbe fleischig werdend und die Frucht daher scheinbar eine Beere oder Steinfrucht. Same ohne oder mit spärlichem Endosperm. Embryo gerade, mit schmalen, fleischigen Cotyledonen und sehr kurzem, abwärts gekehrtem Wurzeln. Nur die genannten 3 Gattungen mit ca. 30 Arten in den gemässigten Klimaten der nördlichen Erdhälfte. Elaeagnus (mit 1) und Hippophaë (mit 2 Arten) im Tertiär vertreten (Schimp. Pal. végét. II. 857). — In Deutschland kommt Hippophaë rhamnoides L. (1—3½ Mtr. hoher, sehr ästiger, dorniger ♂ mit lineal-lanzettlichen Blättern, von März bis Mai blühend) am Meeresstrande von Holstein bis Preussen und an Ufern und auf Kiesbänken der Alpenflüsse vor. Elaeagnus angustifolia L. (3—6½ Mtr. hoher ♂ mit lanzettlichen, silberweissen Blättern, aus Südeuropa stammend; Mai, Juni) und E. argentea Pursh (♂ mit schmal- bis breit-elliptischen, oberseits silber-, unterseits rostig-beschuppten Blättern; Nordamerika) werden als Ziersträucher cultivirt.

168. Familie. Proteaceae.²

♂ und ♀, sehr selten Halbsträucher oder 2 Kräuter (Symphyonema, Arten von Conospermum und Synaphea). Blätter abwechselnd, selten gegen- (Xylomelum, Lomatia-Arten) oder wirtelständig (Brabeium, Macadamia, Lambertia), meist lederig und mehrjährig, einfach und ganzrandig oder öfter gesägt oder eingeschnitten, oder ein- oder mehrfach-fiederschnittig bis fiedertheilig, die flachen oder bis walzenförmigen Abschnitte wie die Zähne oft stachelspitzig bis dornig, häufig die Blattform an derselben Pflanze wechselnd; Nebenblätter 0. B selten einzeln achselständig (Persoonia-Arten), allermeist in end- oder achselständigen Köpfchen, Aehren, Trauben oder doldenartigen Inflorescenzen einzeln oder zu 2 in der

¹ Eichl. Diagr. II. 494. Baill. Hist. II. 487. Benth. Hook. Gen. III. 203. Schlechtendal in DC. Prodr. XIV. 606.

² R. Brown, in Transact. Linn. Soc. London, X. 45 (Verm. botan. Schriften, deutsche Ausgabe, II. 53). Baill. Hist. II. 385. Benth. Hook. Gen. III. 165. Meissner, in DC. Prodr. XIV. 209.

Achsel bald kleiner bis rudimentärer (oder selten 0) und hinfälliger, bald grösserer, dachziegeliger, bleibender und nach der Blüthezeit oft sich vergrößernder und verholzender (zapfenartige Fruchtsände bildend) Bracteen, die unteren (sterilen) derselben bisweilen eine mehr oder weniger grosse, zuweilen gefärbte Hülle bildend (Protea), die Inflorescenzaxe häufig verdickt (kugelig, kegelförmig bis dickcylindrisch). B meist weiss, gelb oder roth. * bis mehr oder weniger ↑, ♀ oder sehr selten (Aulax, Leucadendron) durch Abort polygam-dioeisch, 4zählig. Perianthium (Perigon der wohl typisch apetalen B) hypogyn, häufig petaloid, abfallend oder bleibend (welkend), aussen häufig behaart, seine linealen oder spatelförmigen Blätter in der Knospe klappig (oder die Spitzen dachig), beim Oeffnen der B bis zum Grunde auseinanderweichend oder im unteren (oft sehr langen) Theile röhrig zusammenschliessend (oder auch verwachsen) und nur der in der Knospe gewöhnlich kugelige oder eiförmige Saum regelmässig in seine 4 Lappen oder auch 1—2lippig spaltend, häufig auch der Saum lange geschlossen bleibend und der sich streckende Griffel im Bogen oder knieartig vortretend und die Perigonröhre einseitig aufschlitzend, wobei das narbentragende Ende zunächst zwischen den Saumlappen stecken bleibt (Fig. 89, S. 208). A 4 den Perigonblättern opponirt und (auch bei ganz freiblättrigem P) dem Grunde des spatel- oder löffelförmig erweiterten Theiles, selten unterhalb desselben eingefügt (Fig. 89), sehr selten der Mitte oder der Basis der Perigonblätter inserirt (Persoonia, Symphyonema etc.) oder fast hypogyn (Bellendena), die Filamente meist sehr kurz oder fast 0, die introrsen Antheren das P nicht überragend; sehr selten das hintere Staubgefäss abortirt und von den 2 seitlichen die hinteren Fächer ebenfalls abortirt, die vorderen fruchtbaren aber mit den beiden Fächern des fertilen vorderen Staubgefässes so verschmolzen, dass letzteres scheinbar eine 4fächerige Anthere besitzt, wobei jedoch beim Aufblühen Trennung eintritt (Conospermum, Synaphea). Discus aus hypogynen Drüsen oder Schuppen, meist 4 mit dem A alternirende freie oder (bei Brabeium, Panopsis etc.) unter sich ring- oder becherförmig verwachsene, selten weniger (3 bei Lomatia) oder nur 1 und dann hinten stehende (Embothrium, Buckinghamia etc. mit halbringförmigem Discus) oder selten 0 (Bellendena, Symphyonema, Isopogon). G $\underline{1}$, sitzend oder gestielt, das Ovarium 1fächerig, mit aus dem Gipfel hängender (Franklandia, Persoonia-Arten etc.) oder in verschiedener Höhe seitlich der Naht entspringender Samenknospe (Protea, Leucospermum, Isopogon etc.) oder mit 2 collateralen, hängenden (Roupala, Panopsis) oder seitlich befestigten (Xylomelum, Banksia, Grevillea), oder mit 4 collateralen Samenknospen (Buckinghamia, Darlingia), oder Samenknospen ∞ in meist 2 Reihen der Naht nahe der Spitze des Fruchtknotenfaches (Cardwellia, Stenocarpus) oder der ganzen Länge nach (Embothrium, Lomatia) inserirt; Samenknospen meist anatrop (nach Bentham und Hooker in der Gruppe der Persoonieen meist orthotrop: Symphyonema, Bellendena, Persoonia etc.). Griffel fadenförmig, selten sehr kurz, bleibend oder abfallend, mit end- oder seitenständiger, sehr verschieden gestalteter Narbe. Frucht nussartig und nicht aufspringend, 1—2samig (Unterfamilie der Nucamentaceae: Protea, Leucadendron, Leucospermum, Isopogon, Synaphea, Conospermum, Persoonia etc.) oder balgfrucht- oder kapselartig 1—2klappig aufspringend, 1—2— ∞ samig, die Klappen oft dick-lederig oder holzig (Unterfamilie der Folliculares: Panopsis, Grevillea, Xylomelum, Hakea, Banksia, Dryandra, Embothrium, Stenocarpus etc.). Samen ohne Endosperm; Embryo gerade, mit flachen oder dick-fleischigen, oft ungleichgrossen Cotyledonen und kurzem Würzelchen. Ca. 1000 fast ausschliesslich den gemässigten Klimaten der südlichen Hemisphäre (Anstralien und Südafrika) angehörende Arten, nur wenige im tropischen Südamerika, Asien, Afrika und auf den polynesischen Inseln. 136 Arten in 18 Gattungen (darunter von lebenden: Protea, Hakea, Grevillea, Lomatia, Banksia etc.) sind tertiär (Schimp. Pal. végét. II. 776).

29. Ordnung. Rosiflorae.

Enthält nur die eine Familie der Rosaceae, mit welcher die früher getrennten Familien der Pomaceae, Amygdalaceae und Chrysobalanaceae jetzt so ziemlich allgemein vereinigt werden.

169. Familie. Rosaceae.¹

Kräuter, ♂ und ♀ von sehr verschiedenartigem Habitus, mit meist wechsel-, selten (Coelogyne, Rhodotypus, Eucryphia) gegenständigen, einfachen oder verschiedenartig zusammengesetzten, nicht selten drüsig-gesägten Blättern mit freien oder dem am Grunde meist verbreiterten Blattstiele angewachsenen Nebenblättern, selten die Nebenblätter ganz rudimentär oder 0 (Nuttallia, Lecostemon, Stylobasium) oder die Nebenblätter interpetiolar (Eucryphia). B in sehr verschiedenartigen Inflorescenzen, fast durchgehend * (↑ bei einigen Chrysobalaneen), ♀, sehr selten polygam-diöisch (Quillaja, Kageneckia, Brayera, Poterium) oder diöisch (Bencomia), meist 5zählig (3—15zählig). K und C gleichzählig und alternierend, ersterer bisweilen mit Neben- oder Aussenkelch aus Nebenblattbildungen der Kelchblätter (Potentillaecae) und in der Knospe dachig, klappig oder offen, letztere dachig oder selten convolutiv (Gillenia), beide sammt dem A allgemein dem Rande einer kurz- und schmal-beckenförmigen (Fragaria, Rubus etc.) bis krug- (Rosa) und lang-röhrenförmigen (Cercocarpus, wo der Saum wieder trichterig erweitert ist) Axencupula (Receptaculum, Hypanthium — S. 181, Fig. 67) eingefügt, welche die Fruchtblätter auf ihrem organischen Scheitel trägt, der bald an der tiefsten Stelle weit unterhalb der Insertion von K, C und A liegt (z. B. bei Rosa, Fig. 67), bald sich wieder mehr oder weniger hoch erhebt und die Pistille über den Receptacularrand emporhebt (Fragaria, Potentilla, Rubus). C 0 bei vielen Chrysobalaneen und Poterieen. A ∞, selten mit der C gleichzählig und mit ihr alternierend (Sibbaldia) oder vor den Kronblättern (Chamaerhodos), sehr selten noch weniger bis nur 1—2 (Alchemilla, Section Aphanes); Filamente in der Knospe nach innen gebogen, frei oder selten mehr oder weniger verwachsen (bei manchen Chrysobalaneen); Antheren dithecisch, intrors, meist klein, sehr selten mehr oder weniger verlängert-linealisch (Lecostemon, Stylobasium). G 1—∞, frei im Receptaculum und völlig apocarp oder die Carpelle am Grunde oder seltener (Canotia, Lindleya, Euphronia, Eucryphia) bis zum Gipfel untereinander verwachsen, aber mit allermeist freien Griffeln (Griffel völlig verwachsen bei Euphronia), bisweilen auch einseitige (verschiedene Chrysobalaneen) oder allseitige Verwachsung (Pomeae) mit dem Receptaculum stattfindend (hierüber und bezüglich der wechselnden Fruchtbildung vergl. die Unterfamilien). Same endospermlos oder sehr selten mit Endosperm (Canotia, Eucryphia, Euphronia, Stephanandra, Neillia, Spiraea-Arten). Embryo gerade und meist mit fleischigen, planconvexen, selten (Quillaja, Nuttalia, Chamaemeles) gerollten Cotyledonen und kurzer Radicula. Ca. 1000 (nach anderer Auffassung — vgl. Rosa, Rubus — 1600) Arten in allen Klimaten. Die Familie tritt mit Arten von Pirus in der Kreide auf, zeigt jedoch die meisten fossilen Reste im Tertiär; im Ganzen werden ca. 90 Arten in 10 sämtlich noch lebenden Gattungen unterschieden (vgl. die Unterfamilien — Schimp. Pal. végét. III. 316). — Die Familie ist namentlich durch die Gruppe der Spiraeaceen mit den Saxi-

¹ Eichl. Diagr. II. 495. Payer, Organ. 498, tab. 100—103. Baill. Hist. I. 345. Benth. Hook. Gen. I. 600. Weitere Literatur bei den einzelnen Unterfamilien.

fragaceen so nahe verwandt, dass kaum eine scharfe Trennung möglich ist (vgl. S. 791, 793); die endospermlosen Samen der meist mit Nebenblättern versehenen Rosaceen und die endospermhaltigen Samen der meist nebenblattlosen Saxifragaceen sind die einzigen, aber nicht durchgreifenden Unterschiede. Durch die Pomeen ist die Familie mit den Myrtaaceen verbunden, von welcher sie jedoch durch die meist freien Carpelle und Griffel unterschieden wird (vergl. S. 815); auf der anderen Seite zeigt sie Annäherung an die Mimosaceen (vergl. diese). Die gewöhnlich unterschiedenen Unterfamilien sind folgende:

I. Carpelle zur Zeit der Reife nicht vom Receptaculum eingeschlossen, frei.
A. Nur 1 Carpell. Steinfrucht.

1. Chrysobalanaceae. B meist unsymmetrisch. Griffel grundständig. 2 collateral, aufsteigende Samenknospen. Würzelchen des Embryo abwärts gekehrt. ♂ und ♀ mit einfachen, ganzrandigen Blättern.

2. Pruneeae (Amygdaleae): B *. Griffel endständig. 2 collaterale, hängende Samenknospen. Würzelchen des Embryo aufwärts gekehrt. ♂ und ♀ mit einfachen, meist gesägten Blättern.

B. Carpelle meist ∞. Frucht verschiedenartig.

a. B ohne Nebenkelch. Samenknospen meist 2—∞.

3. Spiraeaceae: A 10—∞. Carpelle 1—∞. Samenknospen meist hängend. Frucht balgfruchtartig oder nicht aufspringend. ♀, selten Kräuter; Blätter verschiedenartig.

4. Quillajeeae: A 5, 10 oder ∞. Carpelle meist 5. Samenknospen aufsteigend oder hängend. ♂ und ♀ mit meist einfachen, lederigen Blättern und Kapseln oder Balgfrüchten.

b. B meist mit Nebenkelch. Samenknospen 1, seltener (Rubeae) 2.

5. Potentilleae (Dryadeae, Fragariae, Rubeae): A 4—∞. Carpelle 4—∞. Früchtchen nuss- oder (Rubeae) steinfruchtartig. Kräuter und ♀ mit verschiedenartigen Blättern.

II. Carpelle zur Zeit der Fruchtreife im Receptaculum eingeschlossen oder mit ihm ganz verwachsen, eine Scheinfrucht bildend.

6. Poterieae (Agrimonieae): B mit oder ohne Nebenkelch. C meist 0. Carpelle 1—3 in dem bei der Fruchtreife trockenen Receptaculum. 1 Samenknope. Nüsschen. Kräuter und ♀ mit verschieden gestalteten Blättern.

7. Roseae: B ohne Nebenkelch. Meist C 5. Carpelle ∞, leilig, in dem zur Zeit der Fruchtreife fleischigen Receptaculum frei eingeschlossen. ♀ mit meist unpaarig-gefiederten Blättern.

8. Pomeae (Piraeae): B ohne Nebenkelch. C 5. Carpelle 1—5, meist mit 2 (1—∞) Samenknospen, mit dem fleischig werdenden Receptaculum verwachsen und mit ihm eine Apfelfrucht, Steinfrucht oder Beere bildend. ♂ und ♀ mit gewöhnlich einfachen Blättern.

I. Unterfamilie. Pomeae (Piraeae).¹ ♂ und ♀ mit oft dornigen Zweigen und wechselständigen, immergrünen (Photinia, Chamaemeles, Osteomeles, Strauvaesea) oder sommergrünen (Pirus, Crataegus, Cydonia, Amelanchier), einfachen oder seltener getheilten, gelappten oder unpaarig-gefiederten, meist gesägten, fieder- oder handnervigen Blättern mit freien, meist hinfalligen Nebenblättern oder sehr selten (Amelanchier-Arten) ohne solche. B *, ♀, 5zählig, weiss oder roth, einzeln terminal (Cydonia, Amelanchier) oder meist in doldigen, trugdoldigen oder traubigen Inflorescenzen mit einfachen oder verzweigten Nebenaxen und meist entwickelten Vorblättern der Seitenblüthen.

¹ Decaisne, Mémoire sur la famille des Pomacées. Nouvelles Archives du Museum X. 114, mit 8 Taf. Wenzig, Pomariae; Linnaea N. F. IV. 1—206 und IX. 67. Baillon, Sur le développement des ovules des Pirus; Bull. de la Soc. Linn. de Paris 1875, S. 45.

K 5 in der Knospe offen oder dachig, nach der Blüthezeit selten abfallend (*Raphiolepis*, *Pirus*-Arten), meist bleibend. C 5 in der Knospe dachig oder (*Cydonia*) gedreht. A 10 in einem Wirtel zu 2 und 2 mit der C wechselnd (nach Eichler, dem auch die folgenden Beispiele entlehnt sind, hierher: *Crataegus coccinea*, *C. Crus galli*, *C. flabellata*); oder A 15 in 2 Wirteln, von denen der innere 5gliederige epipetal, der äussere 10gliederige wie im vorigen Falle beschaffen ist oder mehr epipetale Staubgefässpaare zeigt (*Raphiolepis* und die eben genannten *Crataegus*-Arten); oder A 20 in 3 Wirteln, der äussere 10zählige wie im ersten Falle, der mittlere 5gliederige epipetal, der innere 5zählige episepal (*Pirus Malus* und *P. communis*, die meisten *Crataegus*-Arten, *Cydonia vulgaris*, *Cotoneaster*, *Sorbus*, *Amelanchier*); oder A 25 in 2 10gliederigen und einem inneren 5gliederigen Wirtel (als Variante bei den zuletzt genannten Beispielen); oder A 30—50 in 3—5 10gliederigen Kreisen, in denen im ersten (äussersten), dritten und fünften Wirtel die Glieder paarweise genähert über den Kelchgliedern (*Cydonia japonica*) oder mehr über der C stehen (*Mespilus germanica*), im zweiten und vierten dieselben gleichen Abstand zeigen; die centripetal angelegten Staubblattwirtel in gleicher Reihenfolge verstäubend, nach innen tiefer inserirt und meist auch verjüngt. Carpelle zu 1 (*Chamaemeles*), 2 (*Raphiolepis*), 2—4 (*Sorbus*), 1—5 (*Crataegus*), 3—5 (*Amelanchier*, *Cotoneaster*) oder 5 (*Pirus*, *Cydonia*, *Mespilus* — gelegentlich bei *Pirus* auch nur 4), alle unter sich und mit dem kreisel-, glocken- oder krugförmigen Receptaculum zu einem 1—5fächerigen, unterständigen Fruchtknoten vollständig verwachsen oder auch am Gipfel und im Centrum mehr oder minder frei; Samenknospen meist 2 collaterale pro Fach oder Carpell, selten nur 1 (*Amelanchier*, *Osteomeles*) oder ∞ (*Cydonia*).¹ Griffel so viele als Carpelle, resp. Fruchtknotenfächer, frei, selten am Grunde verwachsen (*Pirus*-Arten, *Raphiolepis*). Apfelfrucht (*Pirus*, *Cydonia*) oder Steinfrucht mit 1—5 Steinen oder einem entsprechend gefächerten Steine (*Crataegus*, *Mespilus*, *Cotoneaster*), oder Beere (*Raphiolepis*, *Amelanchier*). — Die Unterfamilie enthält 44 meist tertiäre Pflanzenreste der Gattungen *Cydonia* (Fruchttrest), *Pirus* (13, schon in der Kreidezeit auftretend), *Amelanchier*, *Cotoneaster* (11) und *Crataegus* (17); vgl. Schimper a. a. O. Bezüglich der Umgrenzung der Gattungen sind die Ansichten sehr getheilt; hier ist wesentlich Baillon's Begrenzung angenommen. Deutsche Gattungen sind:

- I. Steinfrüchte mit 1—5 Steinen, d. h. innere Schale der Fruchtfächer knöchern.
 - A. Steine 2—5, der Frucht vollständig eingesenkt und angewachsen: *Mespilus* (mit Einschluss von *Crataegus*).
 - B. Steine 2—5, am Scheitel frei: *Cotoneaster*.
- II. Apfelfrüchte oder Beere mit 2—5 Fächern mit pergamentartiger oder dünnhäutiger innerer Schale der Fächer.
 - A. Fächer der Apfelfrucht mit 1—2 Samen ohne Schleimhülle. C in der Knospe dachziegelig: *Pirus* (und *Sorbus*).
 - B. Fächer der Apfelfrucht mit ∞ Samen mit Schleimhülle. C in der Knospe gedreht: *Cydonia*.
 - C. Fächer der Beere durch eine falsche Scheidewand unvollständig getheilt, jede Abtheilung 1samig, die innere Schale der Fruchtfächer sehr dünnhäutig (weich und zuletzt kaum sichtbar) oder lederig: *Amelanchier*.

¹ Nach Baillon finden sich jedoch in den Ovarfächern von *P. Malus* bald 2 collaterale, bald 2 superponirte, bald 3—4 zweireihig gestellte Samenknospen.

1. *Pirus Tourn.* (incl. *Sorbus Tourn.*). ♂ und ♀ mit einfachen oder gefiederten, sommergrünen Blättern, die B in Dolden oder Doldenrispen, aus dickeren Knospen (Tragknospen) bisweilen vor oder mit dem Laube hervorbrechend, ♀ oder selten polygam. Receptaculum krug- oder selten kreiselförmig, über die Ovarien hinaus verlängert. K 5, die nicht laubartigen Blätter zuletzt zurückgeschlagen und bleibend oder selten mit dem Receptaculumrande abfallend. C 5, die fast kreisrunden Blätter kurz genagelt, in der Knospe dachig. A 15—20, selten mehr (S. 832), die Filamente frei oder am Grunde kurz monadelphisch. G (2—5), die terminalen Griffel frei oder am Grunde verwachsen, jedes Fach mit 2 collateralen, aufsteigenden Samenknospen (S. 832, Note). Apfelfrucht kugelig, ei- oder birnförmig, mit meist sehr fleischigem Mesocarp, die Wände der 2- oder durch Abort 1samigen, häufig 2klappigen Fächer pergamentartig oder dünnhäutig, die Samen trocken oder nur schwach schleimig. 35—40 Arten in den gemässigten Klimaten der nördlichen Erdhälfte. Deutsche:

I. *Pirus Tourn.* B gross, in wenigblüthigen Dolden. Fruchtfächer 5, pergamentartig. P. *Malus L.* (Apfelbaum). ♂ bis 10 Mtr. hoch; Knospen behaart; Blätter eiförmig, kurz-gespitzt, gekerbt-gesägt, der Blattstiel halb so lang als die Spreite; C röthlichweiss; Staubbeutel gelb. Griffel am Grunde verwachsen; Frucht beiderseits genabelt; Fruchtfächer aussen scharfkantig. Wälder; Mai. In zahllosen Fruchtarten cultivirt. Die wilde Pflanze variirt: *a. austera Wallr.* (P. *acerba DC.*). Blätter, Blütenstiele und Receptaculum kahl. *β. mitis Wallr.* Blätter, Blütenstiele und Receptaculum filzig. Die süss-säuerlichen Früchte der von der var. *a* abstammenden Formenreihe sind ihres Gehaltes an Aepfelsäure wegen wohl officinell; gewöhnlich die Borsdorfer, Calvillen, Reinetten etc. (Extractum et Tinctura Ferri pomati), die süssen Aepfel der zweiten Varietät nicht. Abbild. Berg u. Schmidt, Officin. Gew. Taf. IV *a.* Hayne, Arzneigew. IV, Taf. 46. Nees v. Esenb. Pl. med. tab. 304. — P. *communis L.* (Birnbäum). ♂ bis 20 Mtr. hoch, mit kahlen Knospen; Blätter rundlich oder eiförmig, klein gesägt, der Blattstiel etwa so lang als die Spreite; B weiss; Antheren roth; Griffel frei; Frucht nur am Scheitel genabelt; Fruchtfächer aussen abgerundet. Wälder; April, Mai. In zahlreichen Fruchtarten cultivirt. Die wilde Pflanze variirt: *a. Achras Wallr.* Junge Blätter und Fruchtknoten wollig, Früchte nach dem Stiele zu verlängert. *β. Piraster Wallr.* Junge Blätter und Fruchtknoten kahl, Früchte am Stiele abgerundet.

II. *Sorbus Tourn.* B mittelgross, in ∞blüthigen Doldenrispen. Fruchtfächer meist dünnhäutig.

A. Kronblätter abstehend, weiss.

a. Blätter unpaarig-gefiedert: P. *aucuparia Gaertn.* (*Sorbus L.* — Eberesche, Vogelbeere). Knospen behaart, trocken; Griffel meist 3 (2—4). Wälder, Gebüsche; Mai, Juni. Die rothen Früchte früher officinell (*Baccæ Sorbi* — Hayne, Arzneigew. IV, Taf. 45. Nees v. Esenb. Plant. medic. tab. 306). — *b.* Blätter länglich, nur am Grunde gefiedert: P. *hybrida Sm.* (*Sorbus L.*, P. *Aria* × *aucuparia Irmisch.* Bastard). — *c.* Blätter eiförmig, gelappt oder doppelt-gesägt: P. *Aria Ehrh.*, P. *tormalis Ehrh.*, P. *Aria* × *tormalis Irmisch.*

B. Kronblätter aufrecht, rosenth: P. *Chamaemespilus DC.* (♂ in den Alpen, Vogesen, auf Feldberg und Riesengebirge).

2. *Cydonia Tourn.* ♂ und kleine ♀ mit einfachen Blättern und meist laubigen Nebenblättern. B einzeln endständig oder in armlüthigen Inflorescenzen. K 5 mit laubigen Blättern. C 5 in der Knospe gedreht. A 20—∞ (S. 832). G (5), die Fächer mit ∞ aufsteigenden Samenknospen in 2 Reihen. 5 freie Griffel. Apfelfrucht vom laubigen K gekrönt, jedes der 5 pergamentartigen Fächer mit ∞ (6—20) Samen mit äusserer dicker, schleimiger Schale. Von *Pirus* hauptsächlich nur durch die ∞ schleimigen Samen verschieden und oft mit dieser Gattung vereinigt. Nur wenige Arten in Südeuropa, Ost- und Mittelasien.

C. vulgaris Willd. (P. *Cydonia L.*, Quitte, Cognassier, Coing, Quince, Kwee, Qvaedek). ♂ oder kleiner ♂ bis ca. 3 Mtr. Höhe, mit abstehenden, braunen, dornlosen Aesten. Blätter kurz-gestielt, eiförmig, eiförmig-länglich oder verkehrt-eiförmig, ganzrandig, oberseits zuletzt kahl, unterseits sammt den jungen Zweigen und dem Fruchtknoten zottig-graufilzig; Nebenblätter eirund, länglich bis lanzettlich, drüsig-gesägt. B einzeln terminal, bis 7 Cmtr. im Durchmesser, mit oblongen, drüsig-gesägten, unterseits zottig behaarten Kelch- und röthlichweissen, unterseits etwas behaarten Kronblättern. Frucht apfelförmig und beiderseits genabelt (var. *maliformis Mill.*, Apfelquitte), oder birnförmig und nur auf dem Scheitel genabelt (var. *oblouga Mill.*, Birnquitte), oder birnförmig, sehr gross und gerippt (var. *lusitana Med.*, portugiesische Q.), sonst bei allen drei Varietäten von dem vergrösserten K gekrönt, gelb oder grünlichgelb, punktirt und spinnwebig-filzig, doch der Filz sich leicht abreibend. Samen zu 6—15 und mehr in jedem Fache, rothbraun, bis 10 Mm. lang, spitz-eiförmig, halb-herzförmig oder keilig und durch den gegenseitigen Druck unregelmässig-kantig, der kleine weisse Nabel am spitzen Ende und von hier aus die Raphe als ein scharfer, gerader Kiel zu der als etwas dunklerer, erhöht-gerandeter Fleck vortretenden Chalaza verlaufend; Schleimschicht der Testa beim Eintrocknen den Samen wie eine weisse Haut überziehend und zugleich die Samen eines Faches fest verklebend. — Südeuropa, Orient; bei uns in Parkanlagen und der eingemacht essbaren Früchte wegen cultivirt. Mai, Juni. — Abbild. Berg u. Schmidt, Officin. Gew. Taf. IV *b, c*. Hayne, Arzneigew. IV, Taf. 47. Nees v. Esenb. *Plantae medicin.* tab. 305.

Droge: Semen *Cydoniae*, Ph. germ. 298; Ph. austr. 67; Ph. ross. 360; Cod. med. 47; Ph. belg. 35; Nederl. A. 108 (Fructus); Ph. dan. 208; Ph. succ. 182; Ph. U. S. 57. Berg, Waarenk. 446; Atlas z. Waarenk. Taf. XLVI, Fig. 122. Flückig. Pharm. 659. Flückig. and Hanbury, Pharm. 269; Hist. d. Drogues I. 478. — Präparate: Mucilago *Cydoniae*, Ph. germ. 231; Ph. austr. 138; Ph. ross. 266; Ph. helv. 85; Cod. med. 364; Ph. belg. 195; Nederl. A. 199; Ph. dau. 161; Ph. succ. 130. Syrupus *Cydoniae*, Ph. helv. suppl. 111; Cod. med. 467. Tinctura Ferri *cydoniata*, Nederl. A. 346.

Der circa 20 % des Samens ausmachende Quittenschleim (Bassorin) entstammt der Oberhaut der Samenschale. Diese besteht aus prismatischen, radial-gestreckten Zellen, welche an dem sich entwickelnden Samen bis Ende Juli ihre normale Grösse und Form erreicht haben, aber noch dünnwandig sind. Anfang August beginnt dann die Ablagerung der kappenförmigen Verdickungsschichten der Aussenwände dieser Zellen, die ziemlich rasch bis zum Grunde fortschreitet, so dass schliesslich jede Zelle ganz von dem um diese Zeit mit Wasser schon quellbaren und aus der Zelle heraustretenden, mit Jod und Schwefelsäure sich blau färbenden, mit Salpetersäure nur Oxalsäure gebenden Schleime erfüllt ist (vgl. Frank, Ueber die anatom. Bedeutung u. Entstehung der vegetab. Schleime; Jahrb. f. wissensch. Bot. V. 167, Taf. 15, Fig. 8, 9).

C. japonica Pers. (*Pirus Thunbg.*). Häufiger Zierstrauch aus Japan, von voriger Art durch die kahlen Blätter und kleineren, meist scharlachrothen, zu 1—3 an der Spitze sehr kurzer, beblätterter Seitenästchen stehenden B leicht unterscheidbar.

3. *Amelanchier Medikus*. Kleine ♂ und ♀ mit einfachen, ganzrandigen oder gesägten, häufig filzig behaarten, sommergrünen Blättern. B weiss, meist in Trauben, denen von *Crataegus* (vergl. folgende Gattung) ähnlich. Fruchtknoten 2—5fächerig, die Fächer durch eine falsche Scheidewand unvollständig getheilt, die Abtheilungen leilig. Beere 4—10fächerig, die Fächer 1samig, die Fachwand lederig oder (bei unserer Art: *A. vulgaris Moench*). ♂, 1—2 Mtr. hoch; Bergabhänge in der Rheinprovinz, Hessen, Thüringen, Süd- und Südwestdeutschland; April, Mai) dünnhäutig, weich und zuletzt kaum sichtbar.

4. *Mespilus L.* (mit Einschluss von *Crataegus L.*). ♂ und kleine ♀ mit häufig dornigen Aesten und einfachen, gelappten oder fiederschnittigen Blättern. B einzeln endständig oder in terminalen Doldenrispen, ♂, mit krug- oder kreiselförmigem Receptaculum. K 5, die Blätter klein oder laubartig, bleibend oder abfallend. C 5 in der Knospe dachig. A 10—20 (S. 832). Fruchtknoten 1—5fächerig, die Carpelle mit dem Receptaculum vollständig verwachsen, die Fächer mit je 2 Samenknospen; 1—5 freie Griffel. Steinfrucht kugelig bis eiförmig, mit 1—5 durch Abort 1samigen Steinen. Ca. 60 Arten in den gemässigten Klimaten der nördlichen Erdhälfte. I. *Mespilus L.* Receptaculum kreiselförmig. K laubig. 5steinige Frucht von einer Scheibe gekrönt, die so breit als ihr grösster Querdurchmesser ist: *M. germanica L.* (Mispel). ♂ mit länglich-lanzettlichen, ganzrandigen, unterseits filzigen Blättern und einzeln endständigen, ziemlich grossen, weissen B. Wälder in Mittel- und Süddeutschland. Die Frucht wird erst, wenn sie zu faulen beginnt, mürbe und dann gegessen. — II. *Crataegus L.* Receptaculum krugförmig. K von gewöhnlicher Ausbildung. 1—5steinige Frucht von einer Scheibe gekrönt, die nicht so breit als der grösste Querdurchmesser ist. Blätter unserer Arten kahl, keilig-verkehrt-eiförmig, 3—5lappig, die Lappen besonders vorne gesägt: *M. oxyacantha Gärtn.* (*Crataegus L.*). Meist 2—3 Griffel; Frucht eiförmig, mit 2—3 Steinen. — *M. monogyna Willd.* (*Crataegus Jacq.*). 1 Griffel; Frucht fast kugelig, 1steinig. Beide in Hecken, Gebüsch, an Wald-rändern, auch cultivirt (Weissdorn, eine Varietät der ersteren Art mit rothen B als Rothdorn); Mai, Juni.

5. *Cotoneaster Medikus*. ♂ und kleine ♀ mit sommer- oder oft immergrünen, einfachen, unterseits meist filzigen Blättern, die B denen von *Crataegus* ähnlich, die 2—5 Carpelle jedoch innen und an der Spitze frei und nur mit dem unteren Theile des Rückens mit dem Receptaculum verschmolzen; Steinfrucht daher auch mit 2—5 an der Spitze freien Steinen. 15 Arten; bei uns *C. integerrima Medikus* (*C. vulgaris Lindl.* — Receptaculum kahl) und *C. tomentosa Lindl.* (Receptaculum weissfilzig) auf steinigen Hügel, an Felsen in Süd-, erstere auch in Mittelddeutschland stellenweise; April, Mai.

2. *Unterfamilie. Roseae* mit nur einer Gattung:

6. *Rosa Tourn.* (Rose).¹ Aufrechte oder rebenartige oder kletternde, häufig stachelige (am vollkommensten die Stacheln an den einjährigen, nicht blühenden Trieben entwickelt), kahle oder seidig- oder drüsig-behaarte ♂ mit abwechselnden, unpaarig-gefiederten, sehr selten nur 1blättrigen oder auf die dann laubartigen Nebenblätter reducirten und fiederlosen Blättern, die Fiedern gewöhnlich gesägt, die Nebenblätter der scheidigen Blattstielbasis mehr oder weniger hoch angewachsen. B ✕, ♀, gross und ansehnlich (weiss, gelb, rosa oder purpurn), einzeln endständig oder durch Knospenbildung in den Achseln der obersten mehr oder weniger reducirten Blätter in meist wenigblüthigen Trugdolden. Receptaculum krugförmig und mehr oder minder bauchig, am Schlunde eingeschnürt, sein K, C und A tragender Rand innen durch den den Schlund oft fast schliessenden Discus drüsig verdickt. K 5, sehr selten 4 (die Untergattung *Rhodopsis Endl.* — *R. sericea Royle*), die Blätter einfach oder gesägt oder fiederschnittig, blei-

¹ Van Tieghem, Anatomie de la rose. Bull. de la Soc. bot. de France 1873, p. 309.

bend oder abfallend, in der Knospe dachig. C 5 (bei *Rhodopsis* 4), die in der Knospe dachigen Blätter sehr kurz genagelt, meist hinfällig. A ∞ in ∞ Wirteln (diese unregelmässig, bisweilen jedoch 10- oder mehrzählig und alternirend — S. 181, 182; Fig. 67); Filamente frei. Carpelle ∞ (selten wenige) und frei im Grunde des Receptaculums, sitzend oder gestielt, das 1fächerige Ovar mit 1 aus der Spitze herabhängenden, anatropen Samenknope (eine zweite in der Anlage vorhandene abortirt in den meisten Fällen); Griffel fast terminal oder gewöhnlich mehr oder weniger bauchständig, aus dem Receptaculum vorragend, frei oder im oberen Theile unter einander verwachsen; Narbe kopfig. ∞ kahle oder auf dem Rücken seidig- oder bärtig-behaarte Achänen in dem beerenartigen Receptaculum (Hagebutte, im Folgenden kurz als Frucht bezeichnet). Samen mit häutiger Testa und dickem, fleischigem Embryo mit planconvexen Cotyledonen. Die in den gemässigten und subalpinen Klimaten der nördlichen Hemisphäre heimische Gattung ist sehr formenreich und die wenigen Arten der älteren Autoren sind besonders in den letzten Jahren in ∞ aufgelöst worden.¹

I. B einzeln, meist ohne Vorblätter. Receptaculum fast sitzend oder kurz gestielt. Stacheln der Schösslinge ungleich, die kleinen borstenförmig, die grösseren pfriemenförmig und gerade.

A. Aeltere Zweige zerstreut-stachelig; Nebenblätter aller Zweige fast gleich. K kürzer als C. Fruchtsiele aufrecht:

R. *lutea* Mill. (R. *Eglanteria* L.). B gelb, ziemlich gross. Kelchblätter eingeschnitten, an der scharlachrothen, flach-kugeligen Frucht abstehend oder zurückgeschlagen. Südeuropa, bei uns in Hecken und Gebüsch verwildert. Juni. — R. *pimpinellifolia* L. B meist weiss, ziemlich klein. Kelchblätter ungetheilt, auf der schwarzpurpurnen, flach-kugeligen Frucht zusammenneigend. Sonnige Hügel, namentlich der Meeresküste. Juni, Juli.

B. Aeltere Zweige ohne Stacheln; Nebenblätter der blühenden Zweige schmaler. K länger als C. Fruchtsiele zurückgebogen.

R. *alpina* L. B gross, dunkelrosa. Frucht elliptisch-birnförmig, mit ungetheilten, zusammenschliessenden Kelchblättern. Gebirgswälder. Juni, Juli.

II. B in 3—6 blühigen Trugdolden, die seitlichen in den Achseln der Vorblätter von mittleren, auch bei nur 1 entwickelten B die Vorblätter vorhanden.

A. Receptaculum gestielt; Nebenblätter der blühenden Zweige breiter.

a. Stacheln der Schösslinge ungleich, die kleinen borstenförmig, die grösseren pfriemenförmig und gerade. Receptaculum doppelt so lang als der Stiel.

R. *cinnamomea* L. (Zimmtrose). Schösslinge drüsenlos. Zweige zimtbraun, mit paarweise unter den Nebenblättern stehenden Stacheln. B rosa. Frucht kugelig, markig, von dem zusammenschliessenden K gekrönt. Sonnige Hügel und Bergabhänge. Mai, Juni. — R. *rubrifolia* Vill. K von der kugeligen, markigen Frucht abgefallen. Gebirgsabhänge, sehr zerstreut. Juni.

¹ Hierüber sind besonders zu vergleichen: Crepin, *Primitiae Monographiae Rosarum*: Bull. de la Soc. roy. de botan. de Belgique, vol. VIII u. folg. Christ, *Die Rosen der Schweiz mit Berücksichtigung der umliegenden Gebiete Mittel- und Südeuropas*. 8°. Basel u. Lyon 1873. Déséglise, *Catalogue raisonné ou énumération méthodique des espèces du genre Rosier, pour l'Europe, l'Asie et l'Afrique, spécialement les Rosiers de la France et de l'Angleterre*; Bull. de la Soc. roy. de botan. de Belgique XV. 176—401. Regel, *Tentamen Rosarum monographiae*; *Acta Horti Petropolitani* V. 278—398 (Bemerkungen dazu von Crepin, in Bull. de la Soc. botan. de Belgique 1877, p. 21). Gandoger, *Essai sur une nouvelle classification des Roses de l'Europe, de l'Orient et du bassin Méditerranéen*; Bull. de la Soc. agricole, scientifique et littéraire du département des Pyrénées orientales, XXII.

b. Stacheln der Schösslinge derb, am Grunde verbreitert, zusammengedrückt. Kelchblätter eingeschnitten. Receptaculum so lang als der Stiel.

* Stacheln der Schösslinge sichelförmig. Blätter grasgrün. K etwas kürzer als C.

a. Stacheln der Schösslinge zerstreut, ziemlich gleich.

R. canina L. (Hundsrose, wilde R.). Blätter mit 5—7 elliptischen oder eiförmigen, scharf-gesägten Blättchen, die oberen Sägezähne zusammenneigend. B hellrosa oder weiss. K zurückgeschlagen, zuletzt von der kugeligen oder länglichen, scharlachrothen, lange knorpelig bleibenden Frucht abfallend. Hecken, Gebüsche, Waldränder, gemein; Juni. Variirt mit mehr oder weniger behaarten Blättchen (*R. dumetorum Thuill.*). Officinell sind bisweilen noch die Hagebutten (*Fructus Rosae caninae*, *Cynosbata* s. *Fructus Cynosbati*. Cod. med. 54, 81; Brit. ph. 271. Berg. Waarenk. 354. Flückig. and Hanbury, Pharm. 268; Hist. d. Drog. I. 476. *Confectio Rosae caninae*, Brit. ph. 88); häufiger werden dieselben zu Saugen und als Compot verwendet (auch die anderer Arten). Die durch den Stich von *Cynips Rosae* hervorgerufenen kugeligen, eigenthümlich zottigen (moosigen) Gallen standen früher als „Schlafäpfel“ oder „Bedeguare“ (*Fungus Rosarum* s. *Spongi Cynosbati* als Heilmittel in hohem Ansehen. Hayne, Arzneigew. XI, Taf. 32. — *R. coriifolia Fr.* Blätter etwas lederig, zuerst beiderseits weissgrau-filzig, zuletzt oberseits fast kahl. Die früh markig werdende, kugelige Frucht vom bleibenden K gekrönt. Hamburg. Juni, Juli.

β. Stacheln der Schösslinge ungleich.

R. rubiginosa L. (Weinrose). Blättchen fein-drüsig-gesägt, unterseits dicht-drüsig. Sonst wie *R. canina*, aber mit lebhaft purpurnen B. Sonnige Hügel und Waldränder. Juni.

** Stacheln der Schösslinge fast gerade, ungleich. Blätter graugrün. K so lang als C.

R. tomentosa Sm. Kronblätter nicht gewimpert. Frucht kugelig, aufrecht, lange knorpelig bleibend, scharlachroth. Wälder, Hecken. Juni. — *R. pomifera Herrmann*. Kronblätter drüsig-gewimpert. Frucht nickend, früh markig werdend, violett-purpurn, bereift (als Hagebutte gegessen). Gebirge, zerstreut. Juni.

B. Receptaculum sitzend; Nebenblätter aller Zweige ziemlich gleich; Kelchblätter eingeschnitten, kürzer als C. Hierher die folgenden Arten: *R. gallica*, *R. centifolia*, *R. damascena*.

R. gallica L. (Essigrose, Rose rouge, Rose de Provins, Red-Rose). ½ bis 1,50 Mtr. hoch, meist niedrig, viele Schösslinge treibend, ihre Stacheln theils borstenförmig und gerade, theils stärker und schwach sichelförmig, dazwischen zahlreiche Drüsenhaare. Blätter mit 5 ziemlich grossen, etwas lederigen, rundlichen oder elliptischen, gesägten, oberseits kahlen, unterseits blaugrünen und behaarten Blättchen und lineal-oblongen Nebenblättern. B zu 1—2, gross, ihre Stiele und das Receptaculum mit drüsentragenden Borsten besetzt, die eiförmigen Kelchblätter fiederspaltig, die C gesättigt-purpurfarben, ihre Blätter auch bei den gefüllten Formen ausgebreitet; die aufrechten, fast kugeligen, dunkel-scharlachrothen Früchte lange knorpelig bleibend, der sie zuerst krönende, zurückgeschlagene K zuletzt abfallend. Mitteleuropa, an Weg- und trockenen Waldrändern und Bergabhängen. Mai, Juni. In vielen Formen in Gärten cultivirt. — Abbild. Nees v. Esenb. Pl. medicin. tab. 303. Hayne, Arzneigew. XI, Taf. 30.

R. centifolia L. (Centifolie, Rose a cent feuilles, Rose pâle, Cabbage-Rose). ½ von 1—3 Mtr. Höhe, von voriger Art verschieden durch: Stacheln ungleicher, die grösseren viel derber und stärker gekrümmt; B nickend, rosa, fast stets gefüllt und die Blättchen zusammenschliessend; Kelchblätter ei-lanzettlich; Früchte eiförmig. Im Oriente heimisch (Wälder des östlichen Kaukasus, mit einfachen B; Pir Omar Gudrun in Assyrien, wo sie mit halb-

gefüllten B gesammelt wurde), in unseren Gärten in zahlreichen Culturformen, unter denen die bekannte Moosrose (*R. muscosa L.*) die auffallendste. Wird häufig auch als eine Abart der *R. gallica* betrachtet. — Abbild. Berg u. Schmidt, *Officin. Gew. Taf. XXXIV f.* Hayne, *Arzneigew. XI, Taf. 29.* Nees v. Esenb. *Plantae medicin. tab. 302.*

R. damascena Mill. (*R. Calendarum Borkh.*, *R. Centifolia bifera Poir.*, *R. bifera Pers.*, Damascener Rose, Rose de Damas, Damask-Rose) ist eine angeblich aus Syrien stammende, dort aber bis jetzt nicht wild gefundene, nur stärkere, sichelförmige, ungleiche, oft rothe Stacheln tragende Rose von völlig unsicherer Herkunft, den beiden vorigen äusserst nahe stehend und wohl nur Culturform derselben oder Bastard der *R. gallica* (nach Christ von *R. gallica L.* × *moschata Mill.*, letztere Art eine Kletterrose Indiens mit weissen, in reichblüthigen Trugdolden stehenden B — Abbild. Hayne, *Arzneigew. XI, Taf. 33;* nach Crepin von *R. gallica L.* × *canina L.*). Sie ist eine dritte Stammform der Edelrosen unserer Gärten, die namentlich die ersten Remontanten durch Kreuzung mit *R. indica Lindl. var. semperflorens* lieferte.

Officinell (und in gleicher Weise benutzt) sind von den ersten beiden Arten die Kronblätter, während das Rosenöl fast ausschliesslich von Formen der *R. damascena* abstammt. *Petala Rosae gallicae s. Flores Rosae rubrae*, Ph. ross. 167; Ph. helv. 55; Cod. med. 83; Ph. belg. 72; Nederl. A. 253; Brit. ph. 271; Ph. dan. 112; Ph. succ. 145; Ph. U. S. 46. Berg, *Waarenk. 343.* Flüchtig. *Pharm. 540.* Flüchtig. and Hanbury, *Pharm. 259;* *Hist. d. Drogues I. 462.* — *Petala Rosae centifoliae s. Flores Rosae pallidae v. incarnatae*, Ph. germ. 149; Ph. austr. 170; Ph. hung. 373; Ph. ross. 167; Cod. med. 83; Ph. belg. 72; Nederl. A. 253; Brit. ph. 271; Ph. dan. 111; Ph. succ. 145; Ph. U. S. 46. Berg, *Waarenk. 343.* Flüchtig. *Pharm. 539.* Flüchtig. and Hanbury, *Pharm. 261;* *Hist. d. Drog. I. 466.* — Präparate: *Aqua Rosae*, Ph. germ. 38; Ph. hung. 63; Ph. ross. 45; Ph. helv. 16; Ph. belg. 129; Nederl. A. 39; Brit. ph. 45; Ph. dan. 49; Ph. succ. 26; Ph. U. S. 96. *Mel rosatum v. Rosae*, Ph. germ. 226; Ph. austr. 135; Ph. hung. 285; Ph. ross. 260; Cod. med. 492; Ph. belg. 193; Nederl. A. 195; Ph. U. S. 225. *Spiritus saponatus*, Ph. germ. 311; Ph. helv. 125. *Syrupus Cinnamomi*, Ph. germ. 325; Ph. ross. 395; Ph. succ. 238. *Unguentum Cetacei et leniens*, Ph. ross. 447, 453. *Infusum Rosae gallicae etc.*, Brit. ph. 163; Ph. succ. 111. *Syrupus Rosae gallicae*, Brit. ph. 314; Ph. U. S. 295. *Confectio Rosae*, Brit. ph. 88; Ph. U. S. 118. Etc. etc. — *Oleum Rosae*, Ph. germ. 251; Ph. hung. 321; Ph. ross. 305; Ph. helv. 96; Cod. med. 419. Berg, *Waarenkunde 609.* Flüchtig. *Pharm. 95.* Flüchtig. and Hanbury, *Pharm. 262;* *Hist. d. Drog. I. 468.* — Präparate: *Unguentum leniens*, Ph. germ. 370; Ph. ross. 453. *U. rosatum*, Ph. ross. 455. *Mixtura oleoso-balsamica*, Ph. ross. 261. Etc.

Die Blumenblätter beider genannten Arten enthalten (neben rothem Farbstoff) Quercitrin (S. 503), Fett, Traubenzucker (ca. 20 %), Gummi, Spuren von ätherischem Oel etc.; letzteres wird in Südfrankreich von *R. centifolia* gelegentlich destillirt. Das Rosenöl des Handels wird, abgesehen von den geringen und meist nicht zu uns gelangenden Mengen, die in Indien, Aegypten und Tunis gewonnen werden, gewerbsmässig in Rumelien dargestellt und zwar in dem südlich vom Balkan zwischen diesem an

der oberen Maritza und der bei Adrianopel in letztere mündenden Tundscha gelegenen Districte, dessen Mittelpunkt die Stadt Kazanlik bildet. Hier werden in den Bezirken von mehr als 120 Dörfern die Damascenerrosen bis zu 6' Höhe heckenförmig gezogen und die Sträucher geben nach 5 Jahren durch 10 Jahre vollen Ertrag. Die meist in den 3 ersten Wochen des Mai vor Sonnenaufgang gesammelten, im Aufblühen begriffenen Rosen werden stets am gleichen Tage in verzinnnten Kupferblasen in Backsteinöfen destillirt (im ganzen Gebiete sind ca. 2500 Blasen in Thätigkeit), wobei jede Blase ca. 10 Oken (zu je $1\frac{1}{4}$ Liter) Rosen mit doppelter Wassermenge aufnimmt, von der 9 Oken abgezogen werden. Von diesem Destillationsproducte wird wieder etwa $\frac{1}{6}$ abdestillirt (die Rückstände werden stets wieder bei der folgenden Destillation verwendet) und dann in den gläsernen Vorlagen 1—2 Tage auf einer Temperatur von jedenfalls über 15° gehalten, nach welcher Zeit das klar abgeschiedene Oel mittelst kleiner Blechtrichter mit feiner Oeffnung abgeschöpft wird. Die jährliche Ausbeute des Bezirkes beträgt nach fünfjähriger Schätzung bei 0,4 pro Mille 400000—500000 Meticals (zu je 4,7₉₄ Gramm). Das zurückbleibende Wasser wird als Rosenwasser verkauft, letzteres jedoch auch in Nizza, Cannes und Grasse in Südfrankreich, sowie in Mitcham bei London im Grossen destillirt. Das Rosenöl des Balkan ist eine blassgelbliche Flüssigkeit, in der sich bei 16 — 11° die durchsichtigen Krystallblättchen seines geruchlosen Stearoptens abscheiden und die gesammte Flüssigkeit in einen ziemlich steifen Krystallbrei verwandeln. Höher gelegene und weniger gut gehaltene Pflanzungen liefern ein leichter erstarrendes Oel. Der flüssige Bestandtheil des Oeles, welcher der Träger des Geruches ist, ist chemisch nicht genauer bekannt. Fälschungen des Rosenöles sind fast allgemein gebräuchlich; man benutzt dazu namentlich das sogenannte Geraniumöl oder indische Grasöl von *Andropogon Schoenanthus* L. u. a. A. (S. 381), mit dem man die Rosen sogar schon vor der Destillation besprengt und dessen Zusatz später durch kein Mittel nachweisbar ist, da selbst die Farbe des Grasöles mit derjenigen des Rosenöles übereinstimmt.

3. *Unterfamilie. Potentilleae* (mit Einschluss der Rubeae).¹ Kräuter, Halbsträucher und \bar{h} , manchmal mit Stacheln (Rubeae), mit verschiedenen gestalteten Blättern und \times , \bar{q} , sehr selten polygamen (Fragaria-, Rubus-, Cowania-Arten), meist zu Cymen oder botrytischen Gruppen von Cymen geordneten B. Receptaculum kurz-schüsselförmig (Fragaria, Potentilla-Arten, Comarum etc.) bis röhren- (Purshia, Coleogyne) oder trichterförmig (Cercocarpus), im ersteren Falle der Scheitel sich oft wieder als verschieden gestaltete, die Pistille tragende Gewebewucherung erhebend (diese in systematischen Werken gewöhnlich allein als Receptaculum oder Fruchtboden, der übrige ausbreitete Theil als Kelchröhre bezeichnet — Potentilla, Comarum, Fragaria, Rubus), die sich bisweilen nach der Blüthezeit noch vergrössert und mehr oder minder fleischig wird (Comarum, Fragaria); übrigens das Receptaculum sammt K bleibend und die Früchte stützend, selten der obere Theil sammt K scharf umschnitten abfallend und nur die untere Hälfte bleibend (Cercocarpus). K 4—5, selten 8—9 (Dryas mit meist 8zähligen B), in der Knospe

¹ Hofmeister, Allgem. Morphol. 475 (Blüthenentwicklung). Weitere Literatur bei den einzelnen Gattungen.

dachig oder klappig, häufig mit Neben- oder Aussenkelch (Calyculus — Potentilla, Comarum, Fragaria) aus paarweise verwachsenen, doch häufig mehr oder weniger tief 2spaltigen oder selbst bis zum Grunde getheilten Nebenblättern der Kelchblätter (vergl. S. 196). C dem K gleichzählig, selten O (Coleogyne, Cercocarpus), in der Knospe offen (Comarum) oder meist dachig. Discus das Receptaculum drüsig auskleidend, gegen den Rand hin oft wulstig angeschwollen. A 5 mit der C alternirend (Potentilla pentandra, Sibbaldia, letztere Gattung auch mit A 4—10) oder epipetal (Chamaerhodos), oder A 5 + 5 (Sibbaldia, Horkelia- und Ivesia-Arten), oder meist A 15—20 bis ∞ in verschiedener Anordnung; Filamente meist frei, sehr selten (Falgugia) am Grunde ringförmig verwachsen. G 1 (Purshia, Coleogyne, Chamaebatia, Cercocarpus) oder G 1—3 (Potentilla-Arten) oder 2—6 (Waldsteinia) oder 5—10—12 (Cowania, Chamaerhodos) oder meist ∞ (Rubus, Dryas, Fragaria, Potentilla, Geum etc.), die Carpelle stets unter sich und vom Receptaculum frei, nur bei Rubus zur Zeit der Fruchtreife mehr oder weniger verwachsen, der 1fächerige Fruchtknoten meist mit 1 aus dem Grunde aufsteigenden Samenknospe (eine zweite in der Anlage vorhandene früh abortirend), bei Rubus mit 2 collateralen, höher an der Naht entspringenden, fast hängenden Samenknospen (doch die eine meist verkümmert); Griffel endständig (Rubus, Geum etc.) oder durch stärkeres Rückenwachstum des Carpelles mehr oder weniger auf die Bauchseite hinabgedrängt bis fast grundständig (Fragaria, Sibbaldia etc.), nach der Blüthezeit unverändert oder (bei Geum, Dryas, Cercocarpus) sich verlängernd und dann oft federig-behaart. Frucht meist ein Nüsschen, selten (Rubus) ein Steinfrüchtchen. — Eine Fragaria im Tertiär (Schimp. a. a. O.). Deutsche Gattungen sind:

I. Gruppe. Rubeae (oft auch als eigene Unterfamilie betrachtet). Nebenkelch 0. 2 Samenknospen. Steinfrüchtchen auf der zuletzt kegelförmigen, mehr oder weniger schwammigen Blütenaxe sitzend und mehr oder weniger zu einer sich von ihr leicht ablösenden oder mit ihr gemeinsam abfallenden Scheinfrucht verwachsen. Nur die Gattung Rubus.

II. Gruppe. Fragariae (Potentilleae im engeren Sinne, Dryadeae). Nebenkelch meist vorhanden. 1 Samenknospe. Nüsschen nicht verwachsen.

A. Griffel nach der Blüthezeit schwanzartig verlängert.

1. Nebenkelch 0. K und C 8—9. Griffel nach der Blüthezeit federförmig, nicht gegliedert: *Dryas L.* (*D. octopetala L.* Kleiner Halbstrauch mit einfachen Blättern und weissen B. Alpen. Juli, August).

2. Nebenkelch vorhanden. K und C 5. Griffel nach der Blüthezeit kahl oder behaart bis federförmig, gerade oder meistens in der Mitte hakig-gegliedert: *Geum*.

B. Griffel nach der Blüthezeit nicht verlängert, welkend oder abfallend. Nebenkelch vorhanden.

1. A 4—10 (meist 5); G meist 5. Fruchtboden saftlos: *Sibbaldia L.* (*S. procumbens L.* 2. Blätter 3zählig. B gelb, in Trugdolden. Alpen. Juli, August).

2. A ∞ (selten nur 15).

a. Blütenaxe (Fruchtboden) sich nach der Blüthezeit bedeutend vergrößernd, zuletzt beerenartig-fleischig und eine vom Receptaculum sich ablösende, die ∞ Nüsschen tragende Scheinfrucht bildend. C abfallend. Griffel seitlich, welkend und bleibend: *Fragaria*.

b. Blütenaxe zuletzt vergrößert, schwammig-fleischig, sich vom Receptaculum nicht lösend. C bleibend. Griffel fast endständig: *Comarum L.* (*C. palustre L.* 2. Blätter 5—7zählig. C kürzer als K, die lauzettlichen Blätter schwarzpurpurn. Sumpfwiesen, Moore. Juni, Juli).

- c. Blütenaxe zur Fruchtzeit trocken, sich nicht vom Receptaculum lösend. C abfallend (Blätter rundlich oder verkehrt-herzförmig). Griffel fast endständig bis seitlich, abfallend: Potentilla.

7. Rubus *L.* Meist rebenartige und stachelige ♂, selten kriechende Kräuter, die abwechselnden Blätter einfach oder gelappt oder meist 3—5-zählig oder unpaarig-gefiedert, ihre Nebenblätter dem Blattstiele angewachsen. B weiss oder rosa, ♂ oder polygam, selten einzeln, gewöhnlich in end- und achselständigen Rispen oder Doldentrauben. Receptaculum kurz-schüsselförmig, mit mehr oder minder erhöhtem bis kegel- oder eiförmigem, die Pistille tragendem Axenscheitel. K 5 ohne Nebenkelch, sammt dem Receptaculum bleibend. C 5. A ∞. G ∞ (selten nur wenige Carpelle vorhanden), das Ovarium meist mit 2 collateralen, fast hängenden Samenknospen, der Griffel fast terminal, fadenförmig, mit kleiner oder kopfiger Narbe. ∞ Isamige Steinfrüchtchen, unter sich mehr oder minder verwachsen und vom mehr oder weniger schwammigen bis trockenen Fruchtboden als Scheinfrucht sich abhebend oder mit ihm gemeinsam abfallend, selten das Exocarp fast trocken. Embryo fleischig, mit planconvexen Cotyledonen. Ueber die ganze Erde zerstreute, formenreiche Gattung, deren Arten in sehr verschiedener Weise aufgefasst werden, daher auch bis zu 500 schwanken.¹

Im Folgenden sind die wichtigeren deutschen Formen nach den Hauptgruppen zusammengestellt. Für das Bestimmen derselben sind die einjährigen, nur Blätter entwickelnden Schösslinge von Wichtigkeit.

I. 4 Kräuter mit eiförmigen, freien Nebenblättern.

- A. Schössling ausläuferartig, niedergestreckt. Stengel aufrecht. Blätter 3zählig: Untergattung *Cyclactis Rafin.* mit der einzigen deutschen Art *R. saxatilis L.* (B klein, weiss, in 3—6blüthigen Rispen. Früchte roth. Trockene Laubwälder; Mai, Juni).
- B. Stengel einfach, aufrecht, am Grunde mit Blattscheiden bekleidet. Blätter einfach, 5lappig. B einzeln, weiss, 2häusig. Früchte roth: Untergattung *Chamaemorus Focke* mit dem deutschen *R. Chamaemorus L.* (Sumpfige Orte: Riesen- und Isergebirge, Ostseeprovinzen Preussen's. Mai, Juni).
- II. ♂ mit ausdauerndem Rhizom, das 2jährige Stengel treibt, die Schösslinge im ersten Sommer nur Blätter tragend, im zweiten beblätterte Blütenzweige entwickelnd.
- A. Blätter 3—7zählig-gefiedert. Nebenblätter pfriemlich, der Blattstielbasis angewachsen. A ∞, gleichlang, fast in nur 1 Wirtel stehend. Scheinfrucht roth (weiss oder gelb), sich frei vom Fruchtboden ablösend: Untergattung *Idaeobatus Focke*, nur mit *R. Idaeus L.* (siehe S. 842).
- B. Blätter handförmig-3—5-, selten bis 7zählig. Nebenblätter linealisch (wenigstens bei unseren Arten), der Blattstielbasis angewachsen. A ∞, ungleich. in mehreren Wirteln. Frucht mit dem ohne Zerfaserung erweichenden oberen Theile des Fruchtbodens verbunden abfallend, schwarz, blauschwarz oder röthlichschwarz.

¹ Vgl. in erster Linie: Focke, Synopsis Ruborum Germaniae. 8°. Bremen 1877. Focke, Botographische Abhandlungen; Abhandl. d. naturw. Ver. zu Bremen IV. 139. Focke, Beiträge zur Kenntniss d. deutschen Brombeeren; ebenda I. 261. O. Kuntze, Reform deutscher Brombeeren. 8°. Leipzig 1867. O. Kuntze, Methodik der Speciesbeschreibung und Rubus; Monographie der einfachblättrigen u. krautigen Brombeeren. 4°. Leipzig 1879. P. J. Müller, Versuch einer monographischen Darstellung der gallo-germanischen Arten der Gatt. Rubus. Jahresbericht der Pollichia 1859. Weihe et Nees ab Eisenbeck, Rubi germanici descripti et figuris illustrati. Fol., mit 53 col. Taf. Bonn 1822. Weitere Literatur in den genannten Arbeiten.

1. Schösslinge meist kahl, ohne Borsten, unbereift, mit gleichförmigen Stacheln, selten mit einzelnen Drüsen.
 - a. Schösslinge aufrecht, nur an der Spitze überhängend: *R. plicatus* *W. et N.*, *R. suberectus Anders.*, *R. affinis W. et N.*
 - b. Schösslinge meist bogenförmig niederliegend: *R. tomentosus Borkh.*
2. Schösslinge behaart (selten zuletzt kahl), unbereift, zuweilen sparsam drüsig, meist mit gleichförmigen Stacheln und bogig-niederliegend.
 - a. Schösslinge rundlich-stumpfkantig. Blätter 3—5zählig: *R. Sprengelii W. et N.*
 - b. Schösslinge kantig. Blätter 5zählig: *R. villicaulis Köhler*, *R. discolor W. et N.*
3. Schösslinge meist behaart, bereift oder unbereift, mit Drüsenhaaren und ungleichförmigen Stacheln, bogig-niederliegend oder völlig niedergestreckt. In dieser Abtheilung finden die meisten deutschen Formen ihren Platz: *R. Schleicheri W. et N.*, *R. Radula W. et N.*, *R. rudis W. et N.*, *R. caesius L.* etc. etc.

R. Idaeus *L.* (Himbeere, Framboisier, Raspberry, Framboos, Himbeere, Hallon). \bar{h} von 0,60—2 Mtr. Höhe. Schösslinge fast aufrecht, einfach, krautig, stielrund, bereift, wenigstens unten stachelborstig, später verholzend, glatt- und braunrindig, mit schwachem Holze und weitem, zuletzt bräunlichem Marke. Blätter unpaarig-gefiedert, die 3—7 sitzenden Blättchen eiförmig bis eiförmig-länglich, spitz, ungleich gesägt, unterseits weissförmig, die Blattspindel nebst dem 2 pfriemliche Nebenblätter tragenden Blattstiele feinbehaart und unterseits meist dornig. B an den kurzen beblätterten Trieben der 2jährigen (nach der Fruchtreife absterbenden) Schösslinge in achsel- und endständigen, wenig- bis 1—2blüthigen, schlaffen, feinbehaarten und stachelborstigen Rispen, überneigend. Kelchblätter eiförmig, lang zugespitzt, beiderseits fein behaart, zuerst ausgebreitet, an der Frucht zurückgeschlagen. Kronblätter schmal-verkehrt-eiförmig, aufrecht, kürzer als K, weiss. A ∞ gleichlang, in 1—2 Wirteln. Früchtchen sammetartig-kurzfüßig, roth (oder in Gärten seltener gelb bis gelblichweiss), sich gemeinsam frei vom kegelförmigen Fruchtboden ablösend. Wälder, Hecken, steinige Bergabhänge durch fast ganz Europa (die südlichsten Gebiete ausgenommen). Mai bis August.

Abbild. Berg u. Schmidt, *Offic. Gew. Taf. XXI d.* Hayne, *Arzneigew. III*, Taf. 8. Nees v. Esenb. *Plantae medicin.* tab. 311.

Officinell sind die Traubenzucker, Aepfel- und Citronensäure etc. enthaltenden, als Obst beliebten frischen Früchte (*Fructus Rubi Idaei*, *Ph. ross.* 190; *Ph. belg.* 73. Berg. *Waarenk.* 355) und der aus ihnen bereitete *Syrupus Rubi Idaei*, *Ph. germ.* 331; *Ph. austr.* 441; *Ph. ross.* 404; *Ph. helv.* 136; *Cod. med.* 467; *Ph. belg.* 252; *Nederl. A.* 327; *Ph. dan.* 256; *Ph. succ.* 218; *Ph. U. S.* 295. — Präparate: *Aqua Rubi Idaei*, *Ph. germ.* 39; *Ph. ross.* 45; *Ph. helv. suppl.* 15. *Acetum Rubi Idaei*, *Ph. germ.* 3; *Ph. helv. suppl.* 2; *Cod. med.* 401; *Ph. dan.* 19. Etc.

Vielfach werden auch die Früchte (Brombeeren) anderer Arten als Obst genossen namentlich die grossen, aromatischen Früchte von *R. vulgaris W. et N.*. Im Norden werden die wohlschmeckenden Früchte der Moltebeere (*R. Chamaemorus*) und die noch vorzüglicheren des nahe verwandten *R. arcticus L.* wie unsere Himbeeren benutzt. In Nordamerika ist ferner die Wurzelrinde von *R. villosus Ait.* und *R. canadensis L.* officinell (*Cortex Radicis Rubi vill. et canad.*, *Ph. U. S.* 47. *Extractum Rubi fluidum*, *Ph. U. S.* 166). Beide gehören in die Untergatt. *Eubatus Focke* und zwar in die Abtheilung mit kleinen, linealen oder lineal-lanzettlichen Nebenblättern und wie bei unseren Brombeeren abfallenden Früchten, sind im Uebrigen variabel (besonders *R. villosus Ait.*) und wahrscheinlich durch Bastarde verbunden.

8. *Fragaria L.* (Erdbeere). Meist weich- oder seidenhaarige Kräuter mit dickem, holzigem, 2 Wurzelstöcke und gewöhnlich lang oberirdisch-laufenden, an der Spitze wurzelnden und eine neue Pflanze entwickelnden Stolonen. Blätter meist 3zählig, sehr selten 1—5zählig oder gefiedert, die häutigen Nebenblätter der Blattstielseiche angewachsen. B ♂ oder polygam-diöcisch, meist in Trugdolden an der Spitze des aufrechten, armlätterigen Schaftes. Receptaculum beckenförmig. 5 Blättchen des Nebenkelches meist kürzer als der in der Knospe klappige K 5. C 5, die verkehrt-eiförmigen, kurz genagelten Blätter in der Knospe dachig. A ∞, bleibend. G ∞ auf kegelförmigem Fruchtboden, der Griffel mehr oder weniger bauch- bis fast grundständig, bleibend. Einzige Samenknope fast von der Mitte der Naht entspringend. Fruchtboden sich nach der Blütezeit bedeutend vergrößernd, fleischig werdend und eine saftige, eiförmige bis kugelige Scheinbeere bildend, welche die ∞ sehr kleinen Nüsschen an der Oberfläche oder in grubigen Vertiefungen trägt. Die Arten der in den gemäßigten und alpinen Klimaten der nördlichen Erdhälfte, Südamerika's und auf den Mascarenen heimischen Gattung sehr verschieden umgrenzt, doch vielleicht kaum ein halbes Dutzend betragend. 1 Art im Tertiär. In Deutschland: *F. vesca L.* (Walderdbeere). Haare an den Blattstielen und am Schaft wagerecht abstehend, an den seitlichen oder allen Blüthenstielen aufrecht oder angedrückt. B ♂. Fruchtkelch abstehend oder zurückgeschlagen. Trockene Wälder, Gebüsch, Hügel, Mai, Juni. Die überall gesammelten, sehr wohlschmeckenden Scheinfrüchte sind ein sehr beliebtes Obst und waren früher auch officinell. Hayne, *Arzneigew. IV*, Taf. 25 (*F. semperflorens Hayne*, bis zum Herbst blühend) u. 26. — *F. elatior Ehrh.* (*F. moschata Duchesne*). Ueberall abstehend-behaart. B polygam-diöcisch. Sonst wie vorige Art, aber in allen Theilen grösser. Bergwälder, Raine. Hayne, *Arzneigew. IV*, Taf. 27. — *F. collina Ehrh.* (*F. viridis Duchesne*). B polygam-diöcisch; Fruchtkelch angedrückt; sonst wie *F. vesca*, aber grösser. Sonnige Hügel, Waldländer. Mai, Juni. Hayne, *Arzneigew. IV*, Taf. 30. — In Gärten werden ferner cultivirt die aus Südamerika stammenden *F. grandiflora Ehrh.* (Ananaserdbeere. Hayne, a. a. O. Taf. 29) und *F. chiloënsis Ehrh.* (Chiliederbeere), sowie die nordamerikanische *F. virginiana Mill.* (Scharlacherdbeere. Hayne, Taf. 28).

9. *Potentilla L.* (erweitert). Meist 2 Kräuter oder Halbsträucher mit handförmig-3—7zähligen oder unpaarig-gefiederten Blättern und meist doldenrispigen Inflorescenzen. Die 5-, seltener 4zähligen B im Allgemeinen wie bei *Fragaria*, aber der Fruchtboden sich nicht vergrößernd, trocken und der Griffel häufig abfallend. Auch in dieser den gemäßigten und kalten Klimaten vorzüglich der nördlichen Hemisphäre angehörenden Gattung ist die Zahl der Arten je nach der Anschauung der Systematiker sehr schwankend (100—200).¹ Die häufigeren deutschen (sämtlich krautigen) Arten sind:

- I. ☉ und ☺, die Wurzel nur blühende Stengel und keine Blätterbüschel treibend; Nüsschen kahl: *P. supina L.* und *P. norvegica L.*, beide mit kleinen, hellgelben B; auf feuchten Plätzen, an Gräben, Teich- und Flussufern, zerstreut. Juni, Juli.
- II. 2., der holzige, vielköpfige Wurzelstock blühende Stengel und Blätterbüschel (kurze, im nächsten Jahre sich zu blühenden Stengeln entwickelnde Triebe) tragend.
 - A. Blätter unterbrochen-gefiedert: *P. anserina L.* Mit kriechenden, wurzelnden Ausläufern. B gelb. Früchtchen kahl. Wege, Gräben, Triften. Mai bis Juli. *Radix et Herba Argentinae s. Anserinae* früher officinell (Hayne, *Arzneigew. IV*, Taf. 31).
 - B. Blätter gefingert.
 1. Früchtchen kahl. B gelb.

¹ Lehmann, *Revisio Potentillarum iconibus illustrata*. 4^o, mit 64 Taf. Bonn 1856 (Suppl. zu „*Nova Acta XXIII*“).

- a. Blühender Stengel terminal (central): *P. recta* L. (Stengel und Blätter von kurzen drüsentragenden und längeren Haaren rauh), *P. argentea* L. (Stengel und Blätter unterseits weissfilzig) etc.
 b. Blühende Stengel seitlich in den Blattachseln einer Centralrosette.

* Wurzelstock dick, wenig verzweigt. B zu 1—2 beisammen.

α. Stengel rankenförmig, niedergestreckt, an den Knoten oft wurzelnd: *P. reptans* L. Blätter 5zählig; B meist 5zählig. *Radix et Herba Pentaphylli* s. *Quinquefolii majoris* früher officinell — Hayne, *Arzneigew.* IV, Taf. 32, *P. procumbens* Sibth. Blätter meist 3zählig; B meist 4zählig).

β. Stengel aufsteigend, nicht wurzelnd: *P. silvestris* Neck. s. unten).

** Wurzelstock dünn, unter der Erde vielfach verzweigt, die niederliegenden, oft wurzelnden Stengel daher dicht-rasig. B in Trugdolden: *P. verna* L. Nebenblätter der Grundblätter linealisch, Frucht schwach runzelig), *P. opaca* L. (Nebenblätter ei-lanzettlich, Frucht deutlich gerunzelt) etc.

2. Früchtchen am Nabel behaart. B weiss: *P. alba* L. (Blätter 5zählig, Blättchen länglich-lanzettlich), *P. sterilis* Garcke (*P. Fragariastrum* Ehrh. Blätter 3zählig; Blättchen rundlich-eiförmig, das mittlere verkehrt-eiförmig), beide an trockenen Waldrändern.

P. silvestris Neck. (*P. Tormentilla* Schrank, *Tormentilla erecta* L., Blutwurz. Vgl. die Tabelle). Rhizom schief in der Erde liegend und mit dünnen Wurzeln besetzt, bis 7 Cmtr. lang und 1—2 Cmtr. dick, mehrköpfig, cylindrisch bis knollig, gerade oder gekrümmt, knotig, hinten wie abgebissen, etwas fleischig, dunkel-rothbraun, innen bei jungen Pflanzen weiss, später roth und weiss melirt, bei alten Rhizomen gleichmässig blutroth, die kleinen, sternförmig angeordneten Holzkörper gelb. Stengel bogig aufsteigend bis fast niederliegend, doch nicht wurzelnd, 15—30 Cmtr. lang, oberwärts (seltener schon am Grunde) mehr oder weniger sparrig-verzweigt, kurzhaarig. Grundblätter (zur Blüthezeit meist nicht mehr vorhanden) gestielt, 3- (bisweilen 5-)zählig, die rundlichen Blättchen vorne eingeschnitten-gezähnt; Stengelblätter sitzend, 3zählig, mit keilförmig-länglichen bis lanzett-eiförmigen, in der vorderen Hälfte eingeschnitten-gesägten, unterseits angedrückt-behaarten Blättchen; Nebenblätter gross, laubig, fingerförmig 3—5- oder mehrspaltig bis -theilig. B einzeln auf langen, zarten Stielen, ca. 1 Cmtr. im Durchmesser, meist 4zählig, die verkehrt-herzförmigen, am Grunde dunkler gelben Kronblätter so lang oder wenig länger als die eilanzettlichen, zugespitzten Kelchblätter und die eben so langen, lanzettlichen Blättchen des Nebenkelches. A meist 16. Früchtchen kahl, fast glatt. Wälder, Haiden, Triften, besonders auf etwas feuchtem Boden; durch ganz Europa mit Ausnahme der südlichsten Gebiete. Juni bis August. — Die ähnliche *P. procumbens* Sibth. (*Tormentilla reptans* L.), mit welcher *P. silvestris* bisweilen einen Bastard bildet, besitzt lanzettliche, ungetheilte oder nur 2—3zählige oder -spaltige Nebenblätter und gestielte Blätter, deren untere ausserdem 5zählig sind. Vgl. die Tabelle. — Abbild. Hayne, *Arzneigew.* II, Taf. 43. Nees v. Esenb. *Plantae medicin.* tab. 309.

Officinell ist das Chinovasäure (Husem. 843), Tormentillgerbsäure (Husem. 697), Tormentillroth etc. enthaltende Rhizom: *Rhizoma s. Radix Tormentillae*, Ph. germ. 290; Ph. helv. 112; Cod. med. 91; Ph. belg. 86; Ph. succ. 177; Ph. U. S. 61. Berg. Waarenk. 113.

10. Geum L. Kräuter mit 2. häufig Ausläufer treibendem Rhizom, unpaarig-gefiederten oder -fiederschnittigen Grundblättern und wenigen, meist 3zähligen oder bracteenförmigen Stengelblättern; Nebenblätter der Blattstielbasis an-

gewachsen. B einzeln oder in lockeren Trugdolden, ♂. Receptaculum kreiselförmig bis halbkugelig. K 5, in der Knospe klappig, grösser als der sehr selten (Untergatt. *Stylipus*) fehlende Nebenkelch. C 5, die Blätter rundlich oder verkehrt-eiförmig. A ∞ . G ∞ auf kurzem oder keulig-verlängertem, nach der Blüthezeit sich nicht vergrösserndem, trocken bleibendem Receptaculum; Griffel endständig oder fast endständig, fadenförmig, gerade oder (bei den meisten deutschen Arten) in der Mitte knieartig gegliedert, nach der Blüthezeit sich verlängert und als kahler oder federig-behaarter Schwanz die Frucht krönend. Ca. 30 Arten in gemässigten und kalten Klimaten der gesammten Erdoberfläche. Deutsche: I. Griffel knieartig-gegliedert; Stengel mehrblüthig: *G. urbanum* L. (Gemeine Nelkenwurz). 25—50 Cmtr. hoch, rauhhaarig, mit ästigem Stengel, grossen, laubigen Nebenblättern und unterbrochen-leierförmig-gefiederten Grundblättern mit länglich-rhombischen, spitzen, grob- und ungleich-gesägten Blättchen. B aufrecht, klein, gelb. Kronblätter ausgebreitet, verkehrt-eiförmig, ungenagelt. Fruchtkelch zurückgeschlagen. Fruchtköpfchen sitzend, das untere, kahle Griffelglied fast 4mal länger als das am Grunde weichhaarige obere. Feuchte Wälder, Zäune, gemein. Juni bis August. Berg u. Schmidt, *Offic. Gew. Taf. XXI c.* Hayne, *Arzneigew. IV*, Taf. 33. Nees v. Esenb. *Pl. medic. tab. 310*. Officinell ist bisweilen noch das nelkenartig riechende, bitter-adstringirend schmeckende, Gerbstoff, ätherisches Oel und Harz führende Rhizom: *Rhizoma Caryophyllatae*, Ph. ross. 345; Cod. med. 38; Ph. belg. 23; Ph. dan. 189. Berg, *Waarenk. 87.* — *G. rivale* L. unterscheidet sich von voriger Art leicht durch die doppelt so grossen, nickenden, hellgelben und röthlich überlaufenen B mit aufrechten, breit-verkehrt-eiförmigen, ausgerandeten, genagelten Kronblättern, aufrechtem Fruchtkelche, gestielten Fruchtköpfchen etc. Feuchte Wiesen und Wälder. Mai, Juni. Hayne, *Arzneigew. IV*, Taf. 34. *Rhizoma Caryophyllatae aquatica* wie von voriger Art gebraucht (Ph. U. S. 58). Zwischen beiden Arten kommen zwei Bastarde (*G. intermedium Ehrh.* und *G. Willdenowii Buek.* vor. — II. Griffel nicht gegliedert. B zu 1—2: *G. montanum* L. Alpen.

4. *Unterfamilie. Poterieae* (Sanguisorbeae, Agrimonieae). Kräuter und \bar{h} mit verschieden gestalteten Blättern und einzeln in den Laubblattachsen stehenden (*Cliffortia*, *Margyricarpus*) oder zu terminalen Aehren oder Trauben (*Acaena*, *Agrimonia*) oder zu Köpfchen (*Poterium*, *Sanguisorba*), Rispen (*Hagenia*) oder Dichasien (*Alchemilla*) gruppirten, *, ♂, polygam-diöcischen oder diöcischen, 4—5zähligen B mit gewöhnlich entwickelten Deck- und Vorblättern (bei *Alchemilla* 0). Receptaculum krugförmig, am Schlunde mehr oder weniger eingeschnürt und durch den ringförmigen Discus verengert. Nebenkelch vorhanden (*Alchemilla*, *Leucosidea*, *Hagenia* — Fig. 181 B—E) und bisweilen nach der Blüthezeit sich noch vergrössernd (*Hagenia*) oder 0 (*Poterium*, *Sanguisorba*) oder statt seiner ein ∞ gliederiger Kranz von hakigen Borsten (*Emergenzen*, welche in mehreren Wirteln von bestimmter Gliederzahl stehen und nach der Blüthezeit vom K bis zur Mitte des Receptaculums hinabrücken — *Agrimonia*, *Acaena* — vgl. Warming in *Videnskabelige Meddelelser* 1872, p. 181 u. *Eichl. Diagr. II.* 507). K 4—5, selten (bei *Cliffortia*) 3—4, in der Knospe klappig oder (bei *Sanguisorba*, *Poterium*, *Cliffortia*) dachig. C 4—5, in der Knospe dachig (*Agrimonia*, *Hagenia*, *Leucosidea*). oder C 0 (*Alchemilla*, *Sanguisorba*, *Poterium*, *Acaena*, *Polylepis*, *Margyricarpus*, *Bencomia*, *Cliffortia*). A sehr variabel, mit 1—2 Gliedern (*Alchemilla*, Section *Aphanes*) oder 4—5 mit dem K alternirende (*Alchemilla*-Arten) oder 4 vor dem K stehende (*Sanguisorba*-Arten) oder A 5— ∞ (*Agrimonia*, bei 5 episepal) oder ca. 20 (*Hagenia*) oder 20—30 (*Poterium*) etc.; Filamente frei oder (*Agrimonia*) in alternipetalen Bündeln; Autheren intrors. G 1 (*Alchemilla*, *Sanguisorba*, *Polylepis*) oder 2 (*Hagenia*, *Poterium*) oder 2—3 (*Agrimonia*) oder 2—4 (*Leucosidea*, *Bencomia*), oder

die Zahl zwischen 1—4 wechselnd (Alchemilla), bei 1 Carpell dasselbe mit der Naht nach hinten gerichtet (Alchemilla, Cliffortia) oder schräg gestellt (Sanguisorba), bei 2 dieselben median; Ovarium mit 1 meist aus der Spitze oder nahe derselben hängenden, selten aufsteigenden (Alchemilla) Samenknospe; Griffel meist endständig, selten (Alchemilla) grundständig; Narben kopfig, oder fast scheiben- (Hagenia) oder pinselförmig (Poterium). Nüsschen von dem bei der Reife trockenen (erhärteten) Receptaculum vollständig eingeschlossen. Deutsche Gattungen (11—13):

I. Nebenkelch vorhanden. B \checkmark . C 0. A 1—5, alternisepal. G 1—4, der Griffel grundständig, die Samenknospe aus dem Grunde aufsteigend, die Narbe kopfig:

11. Alchemilla *L.* 4 oder selten \odot , mit meist handförmig-gelappten oder -getheilten, selten ∞ spaltigen Blättern. Ca. 30 Arten, von denen die meisten in den Anden von Mexiko bis Chile. In Deutschland: *A. vulgaris L.* (2. Untere Blätter lang-gestielt, nierenförmig, 7—9lappig, die Lappen fast halbkreisrund, gesägt. B klein, gelblichgrün, mit A 4. Wälder, Wiesen, Gräben. Mai bis Herbst. Radix et Herba Alchemillae früher officinell); *A. alpina L.* (2, durch die fingerförmig-5—7theiligen Blätter kenntlich; Alpen; Juni bis August); *A. arvensis Scop.* (*Aphanes arvensis L.* \odot , mit handförmig-3—5theiligen Blättern und A 1—2. Aecker; Mai bis Herbst).

II. Nebenkelch 0, aber das Receptaculum oben mit einem ∞ gliedrigen Kranze hakenförmiger Borsten versehen. C 5. A 5— ∞ , bei 5 alternipetal, bei mehr Gliedern in alternipetalen Bündeln. G 2—3; Samenknospe hängend; Narbe kopfig:

12. Agrimonia *L.* 2, meist behaarte Kräuter mit unterbrochen-gefiederten Blättern und ährigen oder traubigen, terminalen Inflorescenzen. Ca. 20 Arten in gemäßigten Klimaten der nördlichen Erdhälfte und Südamerika's. In Deutschland: *A. Eupatoria L.* (Kronblätter eiförmig. Receptaculum bei der Fruchtreife verkehrt-kegelförmig, der ganzen Länge nach tief gefurcht, am Grunde mit weit abstehenden Stacheln. Hügel, Wegränder. Juni bis August. Herba Agrimoniae früher officinell. Hayne, Arzneigew. II, Taf. 19) und *A. odorata Mill.* (Kronblätter länglich-verkehrt-herzförmig. Receptaculum zur Fruchtzeit halbkugelig-glockig, nur bis zur Mitte gefurcht, am Grunde mit nach oben gerichteten, dicht zusammenneigenden Stacheln. Schattige Laubwälder und Gebüsche, zerstreut).

III. Nebenkelch 0. Borstenkranz 0.

13. Sanguisorba *L.* (und Poterium *L.*) 2, sehr selten \odot , sehr selten dornige \dagger . Blätter unpaarig-gefiedert, mit gestielten, gewöhnlich gesägten Blättchen. B in Köpfchen oder kurzen, dicken Aehren, \checkmark (Sanguisorba) oder polygam-diöisch (Poterium). K 4. C 0. A 4 episepale oder bis 20 (Sanguisorba) oder 20—30 (Poterium). G 1 (Sanguisorba) oder 2—3 (Poterium), mit kopfiger und warziger (Sanguisorba) oder mit pinselförmiger Narbe (Poterium). Ca. 20 Arten auf der nördlichen Hemisphäre; in Deutschland: *S. officinalis L.* mit dunkelbraunrothen B (auf feuchten Wiesen, an Gräben; Juni bis August) und *S. minor Scop.* (Poterium Sanguisorba *L.*) mit grünlichen B (trockene Hügel; Juni, Juli). Von ersterer Art (Hayne, Arzneigew. VIII, Taf. 22) war ehemals die adstringirende Wurzel als Radix Pimpinellae italicae s. Sanguisorbae officinell (Berg, Waarenk. 82); von letzterer (Hayne, Arzneigew. VIII, Taf. 23) wurden Radix et Herba Pimpinellae italicae minoris s. Poterii gebraucht und werden die Blätter als Suppengewürz benutzt (Berg, Waarenk. 310).

14. Hagenia *Lam.* (*Brayera Kunth*). Nur 1 Art: *H. abyssinica Willd.* (*Brayera anthelmintica Kunth* — Cusso, Kusso, Kosso — Fig. 181). \dagger von 20 Mtr. Höhe, mit von den Narben abgefallener Blätter geringelten, von hell-braungelben Haaren fast zottigen Zweigen. Blätter abwechselnd und ziemlich dicht stehend, bis 20 Cmtr. lang und 14 Cmtr. breit, unpaarig-4—7jochig-unterbrochen-gefiedert, die Fiedern abwechselnd bis fast gegenständig, sitzend, länglich bis länglich-lanzettlich, spitz, die seitlichen am



Fig. 151. *Hagenia abyssinica* Willd. A Blühendes Zweigstück in ca. $\frac{3}{4}$ nat. Gr., nach Berg u. Schmidt. B Knospe der ♂ Blüthe und C die ♂ Blüthe geöffnet, Vergr. 4fach. D die ♀ Blüthe von oben gesehen und E solche im Längsschnitte, vorgr. — b Nebkelchblätter, k Kelchblätter, c Kronblätter.

Grunde schief bis fast herzförmig, die endständige Fieder gleichhäufig und meist abgerundet, alle scharf fast kerbig-gesägt, am Rande zottig- und seidenglänzend-gewimpert, beiderseits (sammt der Blattspindel) mit ∞ kleinen, gelblichen Drüsen und zuerst dicht behaart, oberseits schliesslich ganz oder fast kahl und schwach runzelig, unterseits auf den Nerven zottig; Zwischenfiedern sehr klein, bis ca. 1 Cmtr. lang, rundlich bis breit-eiförmig, ganzrandig oder kerbig-gesägt; Nebenblätter gross, häutig, dem Blattstiele hoch hinauf (manchmal bis zur untersten Fieder) angewachsen, mit ihm eine breite, am Rande gewimperte, mit dem Grunde den Zweig völlig umfassende Scheide bildend. B \times , polygam-diöcisch, 4—5zählig, in achselständigen, grossen (bis 30 Cmtr. langen, 15 Cmtr. dicken) Rispen mit wickeligen, zottig-behaarten und dicht-drüsigen Zweigen, die ♀ sehr dichtblüthig, die ♂ etwas lockerer, die untersten Aeste von kleinen, gefiederten Laubblättern, die weiteren von allmählich kleiner werdenden einfachen, ellipsoidischen bis eiu- und zuletzt niereförmigen oder rundlichen Blättchen gestützt; die einzelnen, ca. 7—8 Mm. im Durchmesser haltenden B von 2 grossen, rundlichen, netzaderigen, bei den ♂ grünen, bei den ♀ B zuletzt purpurnen Vorblättern gestützt. Receptaculum kreiselförmig, aussen zottig behaart, der Schlund durch einen innerhalb des A stehenden, mehr oder minder breiten, häutigen, am Rande ungleich-lappig-gesägten Ring (Discus) verengert (Fig. 181 C, E). Nebenkelch vorhanden, bei den ♂ B seine lanzettlichen oder länglich-lanzettlichen Blättchen viel kürzer und schmaler als die Kelchblätter (Fig. 181 B, b), bei den ♀ B dieselben dem K völlig gleich (Fig. 181 D, k), eben so lang, oval, häutig, netzaderig, grünlich, nach der Blüthezeit aber zu etwa dreifacher Länge auswachsend und sammt dem K purpurne Färbung annehmend. K 4—5, seine Blätter oval, häutig, netzaderig, bei den ♂ B zurückgeschlagen. C 4—5, ihre weissen Blättchen klein, schmal-lanzettlich bis lineal, sehr hin-fällig (Fig. 181 D, c). A ca. 20, in der ♀ B mit kürzeren Filamenten und sterilen Antheren; letztere in der Mitte des Rückens angeheftet, die Fächer etwas auseinandergerückt. G (in der ♂ B rudimentär) aus 2, nach Baillon wohl auch aus 3 freien Carpellen gebildet (Fig. 181 E); Ovarium länglich-eiförmig, mit hängender Samenknope; Griffel terminal, behaart, zuletzt meist auswärts gebogen; Narbe breit, fast spatelförmig, stark warzig. Frucht ein von der bleibenden Griffelbasis kurz geschnäbeltes, eiförmiges Nüsschen (das 2. Carpell sich meist nicht entwickelnd), der endospermlose Same mit geradem, fleischigem Embryo mit dicken, planconvexen Cotyledonen und sehr kurzem, nach oben gekehrtem Würzelchen. Gebirge Abyssinien's in einer Meereshöhe von 3000—8000 Fuss. — Abbild. Berg u. Schmidt, Officin. Gew. Taf. XXV f.

Droge: Flores Kosso s. Cusso s. Brayerae, Ph. germ. 146; Ph. austr. 124; Ph. hung. 259; Ph. ross. 165; Ph. helv. 54; Cod. med. 49; Ph. belg. 90; Nederl. A. 180; Brit. ph. 96; Ph. dan. 110; Ph. suec. 82; Ph. U. S. 57. Berg, Waarenk. 320. Flückig. Pharm. 562. Flückig. and Hanbury, Pharm. 256; Hist. d. Drogues I. 458.

Officinell ist nur die ♀ bereits abgeblühte und mehr oder minder ausgebildete Früchte enthaltende Rispe, deren Kelche die rothe Färbung angenommen haben („rother Kosso“); unentwickelte ♀ und die ♂ Inflorescenzen sind wenig wirksam. Die wurmtreibende Wirkung wird durch das in den B enthaltene Kussin (Husem. 697) bedingt. In Abyssinien sind B und Früchte

schon seit ca. 200 Jahren als Wurmmittel in Gebrauch. Für Europa wurde der Baum und seine Benutzung durch die Reisen von Bruce (1768—1773) bekannt, doch kam erst 1850 die Droge zum Verkaufe nach London.

5. *Unterfamilie. Spiraceae.*¹ \bar{h} , selten Kräuter. B ohne Nebenkelch, meist $\bar{\sigma}$ und 5-(4—6-)zählig. A 10— ∞ . G selten 1 (Kerria, Nevusia), meist 2— ∞ (—15), bei Isomerie bald episepal (Sorbaria, Gillenia), bald epipetal (Spiraea, Aruncus). Samenknospen 2— ∞ pro Carpell, absteigend oder hängend (nur bei Gillenia aufsteigend). Meist Balgfrüchte, vom Receptaculum nicht oder nicht dauernd eingeschlossen, seltener Achänen oder steinfruchtartig. Eiweiss meist vorhanden. Deutsche Gattungen sind (15—18):

I. B $\bar{\sigma}$.

15. *Spiraea L.* (z. Theil). \bar{h} mit einfachen Blättern ohne Nebenblätter. 5 vor den Kronblättern stehende Früchtchen. Von den hier in Betracht kommenden ziemlich zahlreichen, in Gärten cultivirten Arten findet sich die aus Südost-europa stammende *Sp. salicifolia L.* (Blätter kurz-gestielt, länglich-lanzettlich, ungleich-gesägt, kahl; B fleischfarben bis rosenroth, in endständigen, dichten Rispen; Juli, August) bisweilen in Hecken und an Ufern verwildert vor. — *Sp. tomentosa L.* Blätter eirund-länglich, ungleich-gesägt, unterseits rostfarbentilzig. B roth, in dichten, endständigen Rispen mit aufrechten Aesten; Blütenstiele und Knospen filzig. Staubgefässe kaum länger als C. Nordamerika. Juli. *Radix Spiraeae tomentosae* in Nordamerika officinell (Ph. U. S. 61).

16. *Sorbaria Al. Br.* Mit 5 episepalen, am Grunde verwachsenen Früchtchen. — *S. sorbifolia Al. Br.* Zierstrauch aus Sibirien, mit unpaarig-gefiederten Blättern und Nebenblättern.

17. *Filipendula Tourn.* (und *Ulmaria Tourn.*). Stauden mit unterbrochen-gefiederteiligen Blättern und grossen Nebenblättern. Früchtchen meist mehr als 5, frei, jedes 2samig. — *F. vulgaris Moench* (*Spiraea Filipendula L.*). Früchtchen bis 12, aufrecht, nicht spiralgewunden, behaart. Trockene Wiesen, Hügel; zerstreut. Juni, Juli. *Radix, Herba et Flores Filipendulae* früher officinell. Hayne, *Arzneigew.* VIII, Taf. 30. — *F. Ulmaria Clus.* (*Spiraea Ulmaria L.*). Früchtchen 5—9, gemeinsam spiralgewunden, kahl. Feuchte Wiesen, Gräben. Juni bis August. *Radix, Herba et Flores Ulmariae* früher officinell (Cod. med. 91; Ph. belg. 80. Hayne, *Arzneigew.* VIII, Taf. 31. Nees v. Esenb. Pl. med. tab. 308).

II. B diöcisch.

18. *Aruncus L.* Pistille meist 3, selten mehr, frei, zurückgebogen, jede mit 8—12 Samenknospen. — *A. silvester Kosteletzky.* Staude mit 3zählig-doppelt-gefiederten Blättern ohne Nebenblätter und kleinen weissen B in rispig-zusammengesetzten Ähren. Feuchte Bergwälder, Quellen und Bäche in Mittel- und Süddeutschland. Juni, Juli.

In Nordamerika heimisch ist:

19. *Gillenia Moench.* 4 Kräuter (2 Arten) mit fast sitzenden, 3zähligen Blättern. B $\bar{\sigma}$, in schlaffen, corymbösen Rispen. G 5 episepal, jedes Carpell mit 2—4 aufsteigenden Samenknospen. Balgfrüchte mit eiförmigen Samen. — *G. trifoliata Moench* (*Spiraea L.*). Nebenblätter linealisch, zugespitzt, ganz; Blättern kurz-gestielt, länglich-lanzettlich, spitz, scharf-gesägt. *G. stipulacea Nutt.* (*Spiraea Willd.*). Nebenblätter laubig, eiförmig, eingeschnitten-gezähnt. Von beiden officinell: *Radix Gilleniae*, Ph. U. S. 58.

6. *Unterfamilie. Quillajace.* \bar{h} und \bar{h} mit meist einfachen, lederigen, immergrünen Blättern. Nebenblätter 0 oder sehr klein. B $\bar{\sigma}$ oder polygam-diöcisch, 5-, sehr selten (*Encryphia*) 4zählig. Receptaculum flach-schüsselförmig, halbkugelig, kreisel-, glocken- oder krugförmig. Nebenkelch 0. K in der Knospe klappig (*Quillaja*) oder dachig. C in der Knospe offen bis klappig (*Quillaja*) oder dachig.

¹ Maximowicz, *Adnotationes de Spiraeaceis*; *Acta Horti Petropolitani* VI. 105—261. Die Unterfamilie wird hier anders umgrenzt, als gewöhnlich zu geschehen pflegt, unter Anschliessung gewisser Gattungen (*Kerria*, *Nevusia*, *Filipendula* etc.) mit den Quillajen vereinigt und mit den Pomaceen zu einer Ordnung zusammengestellt.

A 5 Euphronia oder 5 + 5 (Quillaja) oder bis 20 (Lindleya, Vauquelinia, Kagenockia oder ∞ Eucryphia, bei Quillaja die 5 alternipetalen grösser und der Spitze der Lappen eines 5lappigen Discus eingefügt, die 5 epipetalen kleiner und zwischen den Discuslappen stehend. G meist 5, episepal, selten 5—15 (Eucryphia) oder 3 (Euphronia), die Carpell frei oder fast frei (Kagenockia, Quillaja) oder bis zu den Griffeln syncarp (Vauquelinia, Lindleya, Eucryphia oder auch die Griffel verwachsen (Euphronia). Samenknochen 1 (Euphronia) oder 2 collaterale (Lindleya) oder ∞ 2reihige pro Carpell oder Fach, aufsteigend oder hängend. Balgfrüchte oder Kapseln vom Receptaculum eingeschlossen. Samen geflügelt, ohne oder mit wenig Endosperm. Bemerkenswerthe Gattung:

20. Quillaja *Molini*. Immergrüne, kahle ♂ mit dick-leiderigen Blättern mit kleinen, hinfalligen Nebenblättern und armlüthigen, end- und achselständigen Doldentrauben. B polygam-diöisch. 5zählig, mit klappigem K, offener oder klappiger C und A 5 + 5. Discus stark entwickelt. 5lappig (siehe oben!). G 5, die fast freien Carpelle zu ∞ samigen Balgfrüchten werdend. 3—4 Arten in Südbrasilien, Peru und Chile. — ♀ *Saponaria Molini* (♀ *Smegmadermos DC*) zeichnet sich durch den bedeutenden Gehalt der Rinde an Saponin aus; die Rinde wird daher im Vaterlande zum Waschen benutzt und kommt als Seifen-, Quillaja- oder Panamarinde auch in den europäischen Handel (vgl. Wiesner, Rohstoffe p. 495).

7. *Unterfamilie. Prunaceae* (Amygdaleae). ♂ und ♀ mit sommer- oder immergrünen, einfachen, meist gesägten Blättern mit Nebenblättern (letztere fehlend bei *Nuttallia*). B ✕, ♀ oder (bei *Maddenia*, *Nuttallia*) polygam-diöisch, in K und C meist 5zählig, selten 5—15zählig (Pygeum) oder 10zählig (*Maddenia*, bei dieser Gattung einzelne Kelchblätter petaloid ausgebildet), in doldigen (oft nur 1—2blüthigen) oder traubigen Inflorescenzen an seitlichen Kurztrieben und durch deren Knospenschuppen gestützt. Receptaculum becher-, glocken-, krug- oder röhrenförmig, nach der Blüthezeit sammt K, C und A abfallend oder selten die ringförmige Basis (Pygeum) oder das ganze Receptaculum bleibend (*Prinsepia*). K in der Knospe dachig. C meist ansehnlich, dachig, selten die Kronblätter klein und schmal (*Maddenia*, Pygeum) oder 0 (Pygeum; *Prunus*, Sect. *Ceraseidos*). A 15 in 2 Wirteln (äusserer mit 10 paarweise episepalen, innerer mit 5 epipetalen: *Nuttallia*) oder A 20—30, seltener weniger (10—20 bei Pygeum, auch bei *Prunus* nach *Bentham* und *Hooker* die Zahl bis 15, nach *Baillon* sogar bis 10 abwärts gehend); Filamente frei. Antheren intrors. G $\frac{1}{2}$, selten 2 (ausnahmsweise bei *Maddenia*) oder 5 epipetale (*Nuttallia*), frei im Grunde des Receptaculums, mit je 2 collateralen, hängenden Samenknochen; Griffel terminal, mit verbreiteter bis kopfiger Narbe. Steinfrucht meist 1samig, mit fleischigem oder trockenem Mesocarp und verschiedengestaltigem Steine, meist nackt, selten vom bleibenden Receptaculum gestützt (*Prinsepia*, wo zugleich in Folge starken Rückenwachsthums der Steinfrucht der bleibende Griffel zur Reifezeit der Frucht fast grundständig ist). Same ohne Endosperm, mit häutiger Testa und grossem, geradem Embryo mit planconvexen (selten gerollten: *Nuttallia*), ölig-fleischigen Cotyledonen und nach oben gekehrtem Würzelchen. Im Tertiär sind die Gattungen *Prunus* mit 33 und *Amygdalus* mit 8 Arten vertreten, darunter vielfach Fruchtreste (*Schimp. Pal. végét. III. 330*). In Deutschland nur die Gattung *Prunus* vorhanden:

21. *Prunus Tourn.* ♂ und ♀ mit abwechselnden, einfachen, meist gesägten, in der Knospe gefalteten oder gerollten Blättern mit oft drüsigen Blattstielen und hinfalligen Nebenblättern. B 5zählig, ♀, in seitenständigen Trauben oder Dolden. Receptaculum verkehrt-kegelförmig, cylindrisch oder

krugförmig, vom drüsigen Discus ausgekleidet, nach der Blüthezeit abfallend. C meist sehr hinfällig, sehr selten 0 (Sect. *Cerasedos Siebold et Zuccarini*). A meist 20—30 (selten weniger, bis 10) mit der C dem Schlunde des Receptaculums eingefügt; Filamente fadenförmig. G 1 (in monströsen B bisweilen 2 oder mehr). Steinfrucht nackt, im Uebrigen nach den zum Theil auch als selbständige Gattungen betrachteten, in der folgenden Uebersicht zusammengestellten Untergattungen verschieden. Ca. 80 meist den gemässigten Klimaten der nördlichen Erdhälfte angehörende Arten. Untergattungen:

I. Steinfrucht saftlos, sammethaarig, auf der einen Seite mit Längsfurche, bei der Reife unregelmässig aufspringend. Stein fast glatt oder mit punktförmigen Gruben. Blätter in der Knospe gefaltet. B fast sitzend, meist nur zu 1—2 vor den Blättern erscheinend: *Amygdalus L.*

II. Steinfrucht saftig, nicht aufspringend.

A. Steinfrucht sammetartig-behaart, auf der einen Seite mit Längsfurche.

1. Stein unregelmässig und tief gefurcht und mit punktförmigen Gruben. Blätter in der Knospe gefaltet. B zu 1—2, vor den Blättern erscheinend: *Persica Tourn.*

2. Stein runzelig, auf der Kante ringsum gefurcht, auf der einen Seite die dort sehr breite Furche mit einem scharfen Kiele in der Mitte. Blätter in der Knospe gerollt. B zu 1—2, vor den Blättern erscheinend: *Armeniaca Tourn.*

B. Steinfrucht kahl. Stein glatt oder gefurcht, ohne punktförmige Gruben.

1. Steinfrucht bereift, mit oder ohne Längsfurche. Blätter in der Knospe gerollt. B zu 1—2, meist vor den Blättern erscheinend, nicht lang gestielt, die Tragknospen ohne Laubblätter. Stein zusammengedrückt, mit scharfen Kanten: *Prunus Tourn.*

2. Steinfrucht nicht bereift, ohne Längsfurche. Blätter in der Knospe gefaltet.

a. Blätter sommergrün.

* B in 2- oder mehrblüthigen Dolden von Laubblättern gestützt oder ohne solche, langgestielt, sich kurz vor oder mit den Blättern entwickelnd. Stein glatt, rundlich: *Cerasus Tourn.*

** B in ∞ blüthigen (zuweilen kurzen und doldigen) Trauben, nach den Blättern erscheinend. Stein glatt oder schwach gefurcht: *Padus Mill.*

b. Blätter immergrün. B in Trauben. Stein glatt oder gefurcht: *Lau-roccerasus Tourn.*

P. *Amygdalus Baill.* (*Amygdalus communis L.*, Mandelbaum, Almond-tree, Amandier, Amandelboom). \dagger von 5—6 Mtr. Höhe, kahl, mit gestielten, lanzettlichen, spitzen, drüsig-gesägten Blättern, der mit 1 oder mehreren Drüsen besetzte oder (var. *amara DC.*) drüsenlose Blattstiel so lang oder länger als die Breite des Blattes. B kurz-gestielt. Receptaculum glockig. Kelchblätter eiförmig-länglich, stumpf, aussen braunroth, am Rande behaart. Kronblätter verkehrt-eiförmig, etwas ausgerandet, am Grunde keilförmig, doppelt so lang als die Staubgefässe, röthlichweiss. Fruchtknoten und die untere Hälfte des langen Griffels zottig-behaart. Steinfrucht eiförmig, etwas zusammengedrückt, ca. 4 Cmtr. lang und $2\frac{1}{2}$ Cmtr. breit, mit lederiger, meist nur bis 2 Mm. dicker, grüner, grauweiss-sammethaariger Schale. Stein hart (nur bei der var. *fragilis DC.*, Krach- oder Knackmandel, dünn und sehr zerbrechlich), mit tiefen, punktförmigen Gruben. Same einzeln, selten zu 2, bis 5 Cmtr. lang, eiförmig, spitz, abgeplattet, durch die Gefässbündel der Samenschale längsrunzelig, der Nabel am spitzen Ende, die Chalaza durch einen dunklen Fleck ausgezeichnet, die dünn-lederartige, aussen zimtbraune und durch kleine, blasenförmige, einzellige, leicht ablösbare

Härchen schülferige Schale innen farblos mit braunschwarzer Chalaza. Geschmack des ölig-fleischigen Keimlings süß-ölig (var. *dulcis DC.* und var. *fragilis DC.*) oder bitter (var. *amara DC.*). Vgl. weiter S. 851. Oestliches Mittelmeergebiet, von Persien westwärts bis Kleinasien, Syrien und Algerien (nach Heldreich die var. *amara* auch wild an den griechischen Küsten); cultivirt vorzüglich in Südeuropa und Nordafrika (reift die Früchte noch in Südeuropa); blüht bei uns März, April. — Abbild. Berg u. Schmidt, *Officin. Gew. Taf. IV d.* Hayne, *Arzneigew. IV*, Taf. 39. Nees v. Esenb. *Plantae medicin. tab.* 312, 313.

Drogen: *Amygdalae dulces* s. *Semen Amygdali dulcis* (süsse Mandeln) und *A. amarae* s. *Semen Amygdali amaris* (bittere Mandeln), Ph. germ. 25; Ph. austr. 20, 21; Ph. hung. 45; Ph. ross. 358; Ph. helv. 12; Cod. med. 32; Ph. belg. 8; Nederl. A. 27; Brit. ph. 36; Ph. dan. 206, 207; Ph. succ. 181; Ph. U. S. 18. Berg, *Waarenk.* 443, 445; *Atlas z. Waarenk. Taf. XLV*, Fig. 120. Flückig. *Pharm.* 664, 669. Flückig. and Hanbury, *Pharm.* 244, 247; *Hist. d. Drogues I.* 439, 445.

Präparate: *Oleum Amygdalarum*, Ph. germ. 240; Ph. hung. 325; Ph. ross. 284; Ph. helv. 88; Cod. med. 338, 421; Ph. belg. 200; Nederl. A. 209; Brit. ph. 219; Ph. dan. 165; Ph. succ. 133; Ph. U. S. 39. *Aqua Amygdalarum amararum*, Ph. germ. 28, 29; Ph. austr. 24; Ph. hung. 51; Ph. ross. 34, 37; Ph. helv. 13; Ph. belg. 125; Nederl. A. 32; Ph. dan. 44, 45; Ph. succ. 22, 23; Ph. U. S. 92. *Syrupus Amygdalarum*, Ph. germ. 322; Ph. austr. 195; Ph. hung. 429; Ph. ross. 393; Ph. helv. 130; Cod. med. 477; Ph. belg. 243; Ph. dan. 251; Ph. succ. 215; Ph. U. S. 289. *Ceratum* s. *Unguentum Cetacei*, Ph. germ. 62; Ph. helv. suppl. 126; Ph. dan. 284; Ph. succ. 238. *Emulsio Amygdalarum compositum*, Ph. germ. 105; Ph. succ. 37; Ph. dan. 93. *Oleum phosphoratum*, Ph. germ. 250; Ph. ross. 304; Ph. helv. suppl. 79. *Pilulae odontalgicae*, Ph. germ. 260. *Unguentum leniens*, Ph. germ. 370; Ph. ross. 453. *U. ophthalmicum*, Ph. germ. 371, 372. Etc. etc.

Bestandtheile der süßen Mandeln: fettes Oel (bis 55 %), ca. 24 % Eiweisssubstanzen und zwar Emulsin (= Synaptase, Husemann 689) und Amandin (= Conglutin, Mandel-Legumin, Husem. 622), Zucker (6 %) und Gummi (3 %). In den bitteren Mandeln finden sich dieselben Stoffe, aber weniger Oel (bis ca. 44 %) und mehr Emulsin, dazu noch das bittere Amygdalin (Husem. 684), welches bei Gegenwart von Emulsin und Wasser und bei einer Temperatur von 20—40° in Bittermandelöl, Blausäure und wasserfreien Traubenzucker (nebst Ameisensäure und Ammoniak) zerlegt wird.

Die bereits den alten Israeliten, in Deutschland seit 716 bekannten, von Karl d. Gr. 812 zum Anbau empfohlenen Mandeln werden ausser arzneilich noch zu Backwerken benutzt, das fette Oel zu feinen Seifen, die Mandelkleie als Waschmittel, das Bittermandelöl in der Parfümerie etc.

P. nana Jess. (*Amygdalus nana L.*, Zwergmandel), ein schon in Südostdeutschland heimischer \bar{b} , unterscheidet sich durch drüsenlos-gesägte Blätter, deren Stiel meist kürzer als die Blattbreite ist, durch ein röhriges Receptaculum, rundliche Steinfrucht und fast glatten Stein ohne punktförmige Gruben.

P. Persica Jess. (*Amygdalus Persica L.*, *Persica vulgaris Mill.*, Pflirsich). Kleiner, kahler \bar{b} mit lanzettlichen, stachelspitzig-gesägten, kurz-gestielten Blättern (Blattstiel kürzer als halbe Blattbreite). B trüb-rosa. Frucht kugelig, gelblich, auf einer Seite purpurn überlaufen (vgl. weiter S. 851). Orient. Bei uns der

Früchte wegen cultivirt. März, April. Die Blüten hie und da noch officinell (Flores Persicarum, Cod. med. 73; Ph. belg. 9. Syrupus Florum Persicarum, Ph. helv. suppl. 113; Cod. med. 331. — Hayne, Arzneigew. IV, Taf. 38).

P. Armeniaca L. (*Armeniaca vulgaris Lam.*, Aprikose). Kahler $\frac{1}{2}$ von 3—4 Mtr. Höhe, mit eiförmigen, am Grunde fast herzförmigen, zugespitzten, doppelt-gesägten Blättern mit drüsigem Blattstiele. Tragknospen ohne Laubblätter. B weiss, aussen röthlich überlaufen. Frucht kugelig, orange-gelb, auf einer Seite roth angefahren. Orient; bei uns der Frucht wegen cultivirt; März, April. Vgl. S. 851.

P. domestica L. (Pflaume, Zwetsche). Dornloser $\frac{1}{2}$ bis 7 Mtr. Höhe, die jüngeren Aestchen kahl, die elliptischen, kerbig-gesägten Blätter unterseits wie die Blütenstiele weichhaarig. B meist zu 2, weiss. Frucht länglich, hängend, meist blauschwarz, seltener purpurroth oder goldgelb (Eierpflaume). Orient. Der Früchte wegen in vielen Abarten bei uns cultivirt. April. Hayne, Arzneigew. IV, Taf. 43. Nees v. Esenb. *Plantae medic.* tab. 319. Officinell: *Fructus Pruni*, Ph. hung. 357; Cod. med. 77; Ph. belg. 69; Nederl. A. 238; Brit. ph. 260; Ph. U. S. 46. (*Electuarium lenitivum s. Sennae compositum*, Ph. hung. 151; Ph. belg. 158; Nederl. A. 111. *Confectio Sennae*, Brit. ph. 89; Ph. U. S. 119.)

P. insititia L. (Haferschlehe, Kriechenpflaume). Dorniger $\frac{1}{2}$ bis 7 Mtr. Höhe, mit kurz-feinhaarigen jüngeren Aestchen und elliptischen, gesägten bis doppelt-gesägten, unterseits behaarten Blättern. B meist zu 2, weiss; Blütenstiele fein behaart. Frucht kugelig, hängend, schwarzviolett, gelb, grün. Europa, doch selten wild, in vielen Formen (*Spilling*, *Mirabelle*, *Reine Claude* etc.) in Gärten cultivirt. April.

P. spinosa L. (Schwarzdorn, Schlehe). Aestiger, dorniger $\frac{1}{2}$ mit weichhaarigen jüngeren Aestchen und länglich-elliptischen, gesägten, zuletzt kahlen Blättern. B meist einzeln, weiss, mit kahlen Stielen. Frucht klein, kugelig, aufrecht, blauschwarz, herbe und sauer. Hecken, Waldränder, sonnige Hügel. April, Mai. Officinell hie und da noch die Blüten: *Flores Acaciae germanicae* (*Species laxantes*, Ph. helv. suppl. 100). Hayne, Arzneigew. IV, Taf. 44. Nees v. Esenb. *Plantae medic.* tab. 320.

P. Cerasus L. (*Cerasus vulgaris Mill.*, *C. Caproniana DC.*, Sauerkirsche). Kleiner, Ausläufer treibender $\frac{1}{2}$ mit graubrauner, in pergamentartigen Lamellen ringförmig sich ablösender Borke, die jüngeren Aeste rostbraun und hängend. Blätter etwas lederartig, flach, kahl, glänzend, elliptisch oder länglich, zugespitzt, fast doppelt-gesägt-gekerbt, ihr Stiel an der Spitze drüsenlos. Dolden sitzend, am Grunde mit einigen Laubblättern. B weiss; Kronblätter rundlich. Frucht abgeflacht-kugelig, meist schwarzroth, süß-säuerlich (vgl. weiter S. 851). Aus Vorderasien stammend; bei uns in verschiedenen Varietäten überall der Kirschen wegen cultivirt und manchmal verwildert. April, Mai. Bemerkenswerthe Hauptformen: var. *acida* (*Ehrh.* als Art) mit farblosem Fruchtfleischsaft (Glaskirschen) und var. *austera* (*Ehrh.*) mit röthlichem Saft (Morellen), letztere ausserdem mit längeren Blütenstielen. — Abbild. Berg u. Schmidt, *Officin. Gew.* Taf. IV e. Hayne, Arzneigew. IV, Taf. 42. Nees v. Esenb. *Plantae medic.* tab. 315, 316.

Officinell: *Syrupus Cerasi*, Ph. germ. 324; Ph. ross. 395; Ph. helv. suppl. 109; Ph. dan. 252; Ph. succ. 216.

P. Chamaecerasus Jacq. $\frac{1}{2}$ bis 1,25 Mtr. Höhe, unterscheidet sich von voriger Art, zu welcher sie oft als Varietät gezogen wird, durch die 2gestaltigen Laubblätter, von denen die der Seitenknospen verkehrt-eiförmig und abgerundet-stumpf, die übrigen länglich oder lanzettlich und spitz sind. Kronblätter verkehrt-eiförmig. Trockene Bergabhänge, Waldränder: Oesterreich, Halle a. S., Freiburg a. U., Mainz, Karlsbad, Prag. April.

P. avium L. (*Cerasus avium Moench*, Süßkirsche). $\frac{1}{2}$ ohne Ausläufer, mit aufrechten Zweigen. Blätter krautig, etwas runzelig, elliptisch oder verkehrt-eiförmig, zugespitzt, doppelt-kerbig-gesägt, unterseits weichhaarig, die beiden

Hälften etwas zusammenneigend: Blattstiel an der Spitze mit 2 Drüsen. Dolden sitzend, ohne Laubblätter. Frucht kugelig bis herzförmig, süß, in der Grösse und Farbe variierend, die des wilden ♂ klein, schwarz oder roth. Laubwälder Europa's; April, Mai. In vielen Varietäten cultivirt; bemerkenswerthe Formen: var. *Juliana DC.* (als Art) mit grösseren, herzförmigen, weichfleischigen Früchten (Herzkirschen) und var. *duracina DC.* (als Art) ebenso, aber Fruchtfleisch hart (Knorpelkirschen).

P. Padus L. (*Padus avium Mill., Cerasus Padus DC., Faulbaum*). ♂ bis 10 Mtr. Höhe, mit fast kahlen, dünn-krautigen, länglich-verkehrt-eiförmigen oder elliptischen, zugespitzten, meist doppelt-gesägten Blättern, die Sägezähne abstehend, der Blattstiel an der Spitze mit Drüsen, Trauben lang, meist hängend. Kronblätter verkehrt-eiförmig. Frucht schwarz. Laubwälder, Gebüsche: Mai. Vgl. weiter S. 851. Officinell war früher *Cortex Pruni Padi* Berg, Waarenk. 178). Hayne, Arzneigew. IV, Taf. 40. Nees v. Esenb. Pl. medic. tab. 317.

P. virginiana L. (*Padus Borkh., Cerasus DC.*). Nordamerikanischer, bei uns häufig zur Zierde angepflanzter ♂ . von voriger Art verschieden durch: ovale oder fast verkehrt-eiförmige, zugespitzte, unterseits in den Aderachsen meist bärtige Blätter mit oft angedrückten Sägezähnen, aufrechte oder abstehende Trauben, rundliche Kronblätter und rothe Früchte. Mai.

P. serotina Ehrh. (*P. virginiana Mill. non L., Cerasus virginiana Michx., C. serotina DC.*). Nordamerikanischer Zierstrauch, von den beiden voraufgehenden Arten verschieden durch fast lederartige, meist einfach-gesägte, ovale bis länglich-lanzettliche, zugespitzte, kahle oder unterseits auf der Mittelrippe behaarte, oberseits glänzende Blätter; Trauben locker, abstehend und zuletzt nickend; Kronblätter verkehrt-eiförmig; Früchte schwarzpurpurn. Officinell ist in Nordamerika: *Cortex Pruni virginianae*, Ph. U. S. 46. Flüchtig, and Hanbury, Pharm. 253; Hist. d. Drog. I. 452. *Extractum, Infusum et Syrupus*, Ph. U. S. 165, 202, 293.) Der Geruch und bittere Geschmack der frischen Rinde rührt wahrscheinlich von einem dem Amygdalin analogen Bestandtheile derselben her; bei der Destillation mit Wasser werden Blausäure und ätherisches Oel gewonnen (vgl. S. 852) und erstere steigt von $\frac{1}{2}$ per Mille im April auf 1,4 im October.

P. Mahaleb L. (*Padus Borkh., Cerasus Mill., Weichselkirsche*). Bis 3 Mtr. hoher ♂ , der sich von den voraufgehenden Arten der Untergattung *Padus* durch drüsenlose Blattstiele und kurze, fast doldige Trauben unterscheidet; Blätter rundlich-eiförmig mit meist etwas herzförmigem Grunde, gekerbt-gesägt, kahl, unterseits blaugrün. Süd- und Südwestdeutschland. April, Mai. Liefert die bekannte Weichselrohre für Pfeifen etc.

P. Lauro-Cerasus L. (*Padus Mill., Cerasus Lois., Kirschlorbeer* — Sect. *Laurocerasus*, vgl. S. 851). 2—6 Mtr. hoher ♂ mit immergrünen, lederigen, glänzenden, kahlen, kurz- und derb-gestielten, elliptischen oder länglich-lanzettlichen, 7—12 (selten bis 20) Cmtr. langen und 2—5 Cmtr. breiten, kurz- und breit-zugespitzten, am etwas umgebogenen Rande scharf- und weitläufig-gesägten (selten ganzrandigen) Blättern, welche aromatisch-bitter schmecken und frisch zerrieben bittermandelartig riechen. B klein, weiss, in achselständigen (an *P. Padus* erinnernden), aufrechten Trauben kaum von der Länge der Blätter. Frucht einer Herzkirsche ähnlich, schwarz. Thracien, nordwestliches Kleinasien, Transkaukasien, Nordpersien (April); bei uns als Zierstrauch cultivirt. Abbild. Hayne, Arzneigew. IV, Taf. 41. Nees v. Esenb. *Plantae medicin.* tab. 318.

Droge: *Folia Laurocerasi*, Ph. germ. 153; Ph. helv. 56; Cod. med. 63; Ph. belg. 51; Nederl. A. 185; Brit. ph. 169. Berg. Waarenk. 284. Flüchtig. Pharm. 454. Flüchtig, and Hanbury, Pharm. 254; Hist. d. Drog. I. 455. — Präparate: *Aqua Laurocerasi*, Ph. germ. 34; Ph. hung. 59; Ph. helv. 15; Cod. med. 413; Ph. belg. 128; Nederl. A. 37; Brit. ph. 44. *Syrupus Laurocerasi*, Cod. med. 456; Ph. belg. 247. Etc.

Bestandtheil: das amorphe, gelbliche Laurocerasin, welches bei der Destillation mit Wasser Bittermandelöl und Blausäure liefert.

8. *Unterfamilie. Chrysobalanaceae.* ♂ und ♀ mit einfachen, ganzrandigen, meist lederigen Blättern und freien, hinfalligen Nebenblättern. B in traubigen oder doldentraubigen Inflorescenzen, ♀, selten polygam-diöcisch (Parastemon), meist 5zählig und häufig ♂. Receptaculum becher- bis röhrenförmig. Nebenkelch 0. K in der Knospe dachig, selten fast klappig. C dachig oder convolutiv, bisweilen rudimentär oder 0 (Licania, Stylobasium). A 3—∞ und oft nur ein Theil der Staubgefäße fertil oder dieselben auf die dem Griffel abgekehrte Seite der B gerückt, sonst das A auf dem Rande des Receptaculums ausserhalb eines meist zottigen Discus stehend oder auf demselben und im letzteren Falle oft durch eine gemeinsame Membran monadelphisch verbunden. (Specielles bei Eichler und Baillon zu vergleichen!) G 1 central-grundständig (Chrysobalanus, Licania, Grangeria) oder dem Receptaculum einseitig in meist beträchtlicher Höhe aufsitzend („angewachsen“ — Griffonia, Hirtella, Trichocarya, Couepia etc.), das Ovarium 1fächerig mit 2 collateralen, aufsteigenden Samenknoten, sehr selten 2fächerig und jedes Fach eineig (Parinarium), der Griffel stets grundständig. Frucht nicht vom Receptaculum eingeschlossen, eine Steinfrucht (Chrysobalanus, Grangeria, Parinarium etc.) oder trocken, meist Isamig, der Same ohne Endosperm, mit geradem Embryo mit dicken, fleischigen Cotyledonen und kurzem, nach unten gekehrtem Würzelchen. — Chrysobalanus L. Kronblätter vollkommen entwickelt. A 15—∞ in vollständigem Wirtel. G central grundständig, 1fächerig. 2 (oder 4—5) Arten im warmen Amerika und Afrika. Ch. Icaco L. (Cocospflaume), in Westindien und Südamerika wild und cultivirt, der essbaren Früchte und mandelartigen Samen wegen sehr geschätzt.

30. Ordnung. Leguminosae.

Enthält nur eine Familie:

170. Familie. Leguminosae.¹

Von den voraufgehenden Ordnungen unterscheiden sich die über die ganze Erde verbreiteten, ca. 60 Arten umfassenden Hülsenfrüchtler wesentlich nur durch ihre Fruchtbildung: das einzige Carpell springt, von gewissen später namhaft zu machenden Ausnahmefällen abgesehen, bei der Reife durch Naht- und Mittentheilung 2klappig als Hülse (S. 299) auf. Alle übrigen Merkmale sind variabel, doch kann als Typus gelten: B ✕ oder meist ♂, gewöhnlich kurz-perigynisch, 5zählig und ♀, mit K und C; A meist 10 (1—∞), frei oder verschiedenartig verwachsen; G 1. Blätter zusammengesetzt, mit Nebenblättern. — Die gewöhnlich unterschiedenen 3 Familien der Papilionaceen, Caesalpiniaceen (incl. Swartzien) und Mimoseen sind durch Uebergänge mit einander verbunden, so dass sie mit gleichem Rechte, wie dies z. B. bei den Rosaceen (S. 831) zu geschehen pflegt, und wie es bei De Candolle, Baillon, Bentham und Hooker der Fall ist, zu einer Familie vereinigt und als Unterfamilien derselben betrachtet werden können. Dieselben würden sich unterscheiden:

I. Papilionaceae. B meist ♂, schmetterlingsförmig, mit mehr oder weniger hoch gamophyllem K und meist freiblättriger C mit absteigender Knospendeckung (S. 150). Receptaculum (meist klein) concav, K + C + A perigyn. A meist

¹ De Candolle, Mémoires sur la famille des Légumineuses I—XV. 4^o, mit 70 Taf. Paris 1825. DC. Prodr. II. 93. Benth. Hook. Gen. I. 434. Baill. Hist. II. 21. Weitere Literatur siehe bei den Unterfamilien und einzelnen Gattungen.

10, alle verwachsen, oder 9 verwachsen und 1 frei, oder seltener alle frei. Würzelchen des Embryo einwärts gebogen, den Cotyledonen anliegend, sehr selten sehr kurz und dann gerade.

II. Caesalpiniaeeae. B meist ↑, doch nicht entschieden schmetterlingsförmig, ihr K weniger hoch gamophyll bis gewöhnlich freiblätterig. C mit aufsteigender Knospendeckung, freiblätterig. Receptaculum convex mit hypogynen Insertion von Perianth und A, oder concav und letztere perigyn. A oft mit weniger, selten mit mehr als 10 meist freien oder fast freien Gliedern. Embryo mit geradem oder selten schwach geneigtem Würzelchen.

III. Mimoseae. B *, meist klein, mit concavem oder convexem Receptaculum, daher die Insertion von K, C und A perigyn oder hypogyn. K meist gamophyll, in der Knospe klappig oder offen, selten dachig. C meist gamophyll, in der Knospe klappig. A 3—∞, frei oder monadelphisch. Embryo mit kurzem, geradem Würzelchen.

1. *Unterfamilie. Papilionaceae.*¹ Meist Kräuter, seltener ♂ und ♀ mit abwechselnden, sehr selten (Jansonia, Arten von *Gastrolobium*, *Brachysema* etc.) gegen- oder wirtelständigen, fast durchgehend hand- oder einfach-fiederig-zusammengesetzten, selten (*Brachysema*, *Chorizema*, *Mirbelia*, *Genista*-Arten etc.) einfachen Blättern mit Nebenblättern oder letztere selten 0. B meist in Trauben, Köpfchen oder Dolden, bisweilen dieselben auf eine einzelne B reducirt, oder zuweilen axilläre Einzelblüthen vorhanden, oder der Blüthenstand zusammengesetzt (*Dalbergieae* mit rispig gruppirten Trauben); 2 seitliche Vorblätter gewöhnlich entwickelt (*Sarothamnus*, *Genista*, *Lupinus*, *Cytisus*, *Onobrychis*, *Phaseolus* etc. etc.). B fast durchweg median ↑ und schmetterlingsförmig (Fig. 182 a; — sehr selten fast ✕: *Pterocarpus*, *Sweetia*), meist ♀, 5zählig. Receptaculum concav und meist kurz; K, C und A daher kurz-perigynisch. K mehr oder weniger gamophyll (Fig. 182 f, g), glockig oder röhrig, mit häufig stärker entwickelter Unterseite (selten die Ober- oder Rückseite stärker entwickelt: *Pterodon*, *Dipterix*, *Monopterix*), abgestutzt oder 5zählig oder -lappig (oder durch Verwachsung der 2 oberen Abschnitte nur 4gliedrig), oder die Ausbildung mehr oder weniger 2lippig in der Stellung $\frac{2}{3}$ (bisweilen die Lippen bis zum Receptaculum getrennt: *Ulex*), selten der K beim Aufblühen verschiedenartig aufschlitzend (*Fissicalyx*, *Baphia*, *Bowringia*); in der Knospe die Kelchabschnitte aufsteigend-deckend oder offen. C mit ihren länger oder kürzer genagelten Gliedern in der Knospe absteigend-deckend, schmetterlingsförmig; das obere (hintere) gleichhälftige Blatt, gewöhnlich das grösste (bei *Mucuna* und *Edwardsia* das kleinste) und oft aufwärts zurückgeschlagene, wird als Fahne (*vexillum* — Fig. 182 a, b) bezeichnet, die beiden seitlichen (jedes für sich ungleichhälftigen, aber einander spiegelbildlich gleichen), etwas kleineren Blätter sind die Flügel (*alae* — Fig. 182 c), und die beiden unteren (vorderen), gewöhnlich kleinsten (bei *Mucuna* und *Edwardsia* die grössten), sonst sich wie die Flügel verhaltenden Blätter bilden zusammen das sogenannte Schiffchen oder den Kiel (*carina* — Fig. 182 d, e); Kronblätter meist unter sich und vom Androeceum frei, oder diejenigen des Schiffchens unter einander, seltener die 4 vorderen (*Astragalus*-Arten) oder alle 5 am Grunde verwachsen (*Trifolium*) oder die C mit der Vorderseite des A ver-

¹ Eichl. *Diagr.* II. 514. *Baill. Hist.* II. 197. *Benth. Hook. Gen.* I. 437. 465. *Schleiden u. Vogel*, Beiträge zur Entwicklungsgeschichte bei d. Blüthen-theilen der Leguminosen; *Nova Acta* XIX. *Payer. Organ.* 517, tab. 104. *Vergl. bezüglich der Blüthenentwickel.* S. 170 und die dort Note 1—3 gegebene Literatur.



Fig. 182. *Indigofera tinctoria* L. Blühender Zweig in nat. Gr. — *a* Blüthe vergr.; *b* Fahne einer Knospe von der Rückseite; *c* Flügel von innen gesehen; *d* Blatt des Schiffchens von aussen und *e* von innen gesehen; *f* Blüthe nach Entfernung der Krone; *g* Pistill im halbirten Kelche; *h* Frucht in nat. Grösse; *i* Same von der Bauchseite, vergr. und *k* solcher im Längsschnitte mit Embryo. — Nach Berg u. Schmidt.

wachsen (Trifolium); selten die 4 vorderen Kronblätter unterdrückt (Amorpha, Atteleia) oder 0 (Paryella). A 10 der Anlage nach diplostemonisch, später alle in einen Kreis gestellt, doch die episepalen Glieder gewöhnlich die längeren und dabei die Länge der Staubgefäße überhaupt nach hinten schrittweise abnehmend; 9 Filamente gewöhnlich unter sich zu einer oben offenen Röhre verwachsen und das 10. hintere (obere) ganz oder mehr oder weniger frei (Fig. 182 f), oder alle 10 zu einer Röhre verwachsen (siehe die folgende Tabelle), oder selten alle frei (die Gruppe der Podalyriae, zu welcher u. a. die drei ersten der S. 856 genannten einfachblättrigen Gattungen gehören, und die meisten Sophoreen: Baphia, Bowringia etc.); Antheren intrors, bisweilen die der episepalen Staubgefäße kleiner (Crotalaria und verwandte Gattungen) oder die der epipetalen reducirt und steril (Teramnus. G 1 stets frei im Grunde des Receptaculum, median nach vorne gerichtet; das Ovar sitzend oder gestielt, 1fächerig, meist mit ∞ 2reihigen amphio- oder anatropen, horizontalen, aufsteigenden oder absteigenden Samenknochen, selten dieselben auf 1 reducirt (Dipteryx etc.). Hülse von sehr verschiedener Gestalt, meist regelrecht 2klappig aufspringend (selten geschlossen bleibend, oder durch falsche Querwände gegliedert, oder der Länge nach 2fächerig etc. — vgl. die folgende Tabelle). Samen meist abwechselnd 2reihig an der oberen Naht. Endosperm schwach entwickelt (am Radicularende, selten im ganzen Umfange) oder 0. Würzelchen des Embryo meist einwärts gebogen und den Cotyledonen anliegend (wie in Fig. 162 a, b auf S. 613, doch das Würzelchen nicht immer so lang; Fig. 182 k), selten sehr kurz und gerade (bei den ihre nicht aufspringenden Früchte unterirdisch reifenden Gattungen Arachis und Voandzeia etc.). — Circa 3000 lebende Arten. Von fossilen Resten kennt man ca. 110 hierher gerechnete, sämmtlich dem Tertiär angehörende, 37 Gattungen repräsentirende Arten, die meisten Vertreter noch lebender Gattungen, wie Genista, Cytisus, Trifolium, Indigofera, Glycyrrhiza, Robinia, Caragana, Colutea, Pterocarpus etc.; Blattreste sind die häufigeren. Hülsen oder Samen finden sich aus den Gattungen Genista, Cytisus, Trigonella, Amorpha, Glycyrrhiza, Robinia, sowie in den Gattungen Dolichites, Ervites etc. (Schimp. Pal. végét. III. 339).

Die in der folgenden tabellarischen Uebersicht der Gruppen und Sectionen der Papilionaceen enthaltenen Charaktere sind vorzüglich mit Rücksicht auf die namhaft gemachten deutschen Gattungen hervorgehoben worden.

I. Gruppe. Lotoideae. Hülse 1fächerig oder durch Einfaltung der Bauchnaht oder der Mittelrippe mehr oder weniger vollkommen der Länge nach 2fächerig, sehr selten mit schwammigen Querwänden, meist aufspringend und mehrsamig, selten Isamig und dann dünn und papierartig. Keimblätter ziemlich flach, beim Keimen als laubartige, Spaltöffnungen besitzende Blätter über den Boden tretend.

1. Section. *Genisteae*. K mehr oder weniger deutlich 2lippig. Flügel am oberen Rande faltig-gerunzelt. A monadelphisch. Hülse 1fächerig.
1. K auf der Oberseite der Länge nach gespalten und dadurch schief-1lippig, die Lippe fein gezähnt: *Spartium L.* Sp. *junceum L.* $\bar{\text{f}}$ mit binsenartigen, spärlich beblätterten Zweigen, die Blätter länglich oder lanzettlich. B gross, gelb, wie bei *Sarothamnus*. Südeuropa, bis Steyermark).
2. K vollkommen 2lippig.
- A. Hülse ohne schwammige Querwände.
 - a. Hülse wenig länger als der bis zum Grunde 2lippig-gespaltene K, gedunsen, wenigsamig. Unterlippe des K 2-, Oberlippe 3zählig: *Ulex L.* *U. europaeus L.* Dorniger $\bar{\text{f}}$ mit lineal-pfriemlichen, stechenden Blättern, die grossen, gelben B in armbüthigen, axillären Trauben. Sandige Haiden Norddeutschland's, zerstreut. (Mai, Juni).

b. Hülse weit länger als K.

* Narbe kopfförmig. Griffel kreisförmig aufgerollt: *Sarothamnus*.

** Narbe schief; Griffel gerade oder hakenförmig.

α. Narbe einwärts (der Axe zugewendet) abschüssig. Blätter einfach: *Genista*.

β. Narbe auswärts (von der Axe abgekehrt) abschüssig. Blätter 3zählig: *Cytisus*.

B. Hülse mit schwammigen Querwänden. Narbe kopfig: *Lupinus*.

2. Section. *Anthyllideae*. K gleichmässig 5zählig oder 5spaltig. Flügel nicht faltig-gerunzelt. A monadelphisch. Hülse 1fächerig, selten quer-gefächert.

1. K 5spaltig, bleibend, zur Zeit der Fruchtreife offen. Schiffchen geschnäbelt: *Ononis*.

2. K 5zählig, welkend, sich über der Hülse schliessend. Schiffchen stumpf oder kurz-gespitzt: *Anthyllis L.* (Kräuter, Halbsträucher oder $\bar{\text{b}}$ mit gefiederten oder selten auf das Endblättchen reducirten Blättern. B meist in Köpfchen. K häufig aufgeblasen. Ovarium meist gestielt, 2— ∞ eiiig. Hülse nicht oder erst spät aufspringend, 1- oder wenigsamig, bisweilen quer-gefächert. Circa 20 Arten. Bei uns *A. vulneraria L.*, Wundklee, $\bar{\text{z}}$, auf trockenen Wiesen, an Wegrändern. B gelb. Mai bis Juli).

3. Section. *Trifolieae*. Oberes Staubgefäss frei, die 9 unteren zu einer oben offenen Röhre verwachsen. Hülse 1fächerig. Blätter meist 3zählig.

1. A mit C mehr oder weniger verwachsen: *Trifolium*.

2. A mit C nicht verwachsen.

A. Schiffchen geschnäbelt.

a. Griffel allmählich verschmälert. Hülse linealisch, nicht geflügelt, mit spiralg sich drehenden Klappen aufspringend: *Lotus L.* (Kräuter oder Halbsträucher mit 5zählig-gefiederten Blättchen: 3 Blättchen fingerförmig an der Spitze des Blattes, 2 nebenblattartig am Grunde stehend und gewöhnlich als Nebenblätter bezeichnet, doch neben ihnen die eigentlichen borsten- oder drüsenförmigen Nebenblätter vorhanden. B in axillären Dolden, mittelgross. K ziemlich gleichmässig 5zählig oder 5spaltig. C abfallend. Flügel am oberen Rande zusammengeengt. Hülse oft durch feine Querwände gefächert. Ca. 100 über die ganze Erde zerstreute Arten. Bei uns *L. corniculatus L.* $\bar{\text{z}}$; Stengel solid oder nur mit enger Röhre; Kelchzähne vor dem Aufblühen zusammenneigend etc. Wiesen, Wegränder; Mai bis Herbst. *L. uliginosus Schk.* $\bar{\text{z}}$, durch hohlen Stengel etc. verschieden.

b. Griffel nach oben verdickt. Hülse 4kantig, 4flügelig. Sonst wie *Lotus*: *Tetragonolobus Rivin.* (Nur 4 Arten, von denen bei uns: *T. siliquosus Roth.* $\bar{\text{z}}$. B zu 1—2 axillär, gross, gelb; Wiesen, Gräben, Wegränder, zerstreut; Mai, Juni. — *T. purpureus Moench*, \odot mit scharlachrothen B. aus Südeuropa stammend, wird der essbaren Samen wegen bisweilen gebaut.)

B. Schiffchen nicht geschnäbelt, einfach spitz oder stumpf.

a. Flügel in die Quere wie eine Blase vorgetrieben: *Dorycnium Scop.* (*D. suffruticosum Vill.* $\bar{\text{z}}$. Niederösterreich, Steyermark).

b. Flügel gleichmässig convex.

* Fruchtknoten aufwärts gekrümmt. Hülse sichelförmig oder spiralg gerollt: *Medicago*.

** Fruchtknoten und Hülse gerade.

α. Hülse kugelig oder länglich, unvollkommen aufspringend, 1—4samig: *Melilotus*.

β. Hülse linealisch, 2klappig, 6— ∞ samig: *Trigonella*.

4. Section. *Galegeae*. Oberes Staubgefäss mindestens zur Hälfte frei. Hülse 1fächerig. Blätter unpaarig-, selten paarig-gefiedert.

1. Oberes Staubgefäss nur zur Hälfte frei.

A. Krone vollständig entwickelt. K glockig, 5zählig. Schiffchen spitz, seine Blätter verwachsen. Griffel fadenförmig, kahl. Hülse lineal, stielrundlich, schräg-gestreift, holperig, mehrsamig, 2klappig: *Galega Tourn.* $\bar{\text{z}}$, aufrechte,

kahle Kräuter mit unpaarig-gefiederten Blättern und achselständigen Trauben mittelgrosser B. 3 südeuropäische und westasiatische Arten. *G. officinalis L.* Auf Sumpfwiesen, an Gräben: nördlich bis Böhmen und Südschlesien: früher officinell (*Herba Galegae s. Rutae Caprariae* — Hayne. *Arzneigew.* VI, Taf. 34), daher gebaut und vielfach verwildert. B mit lilafarbener Fahne, sonst weisslich. Juni bis August.

B. Von der C nur die Fahne ausgebildet. Hülse spät aufspringend, 1—2samig: *Amorpha L.* (*A. fruticosa L.* Zierstrauch mit unpaarig-gefiederten Blättern und kleinen purpurvioletten B in achsel- und endständigen, langen, dichten, oft rispig-gehäuften Trauben. Nordamerika. Juni.

2. Oberes Staubgefäss ganz frei.

A. Griffel kahl.

a. Blätter des Schiffchens verwachsen. K kurz-röhrig, 5zählig, Hülse anfangs zusammengedrückt, später fast stielrund, mehrsamig: *Caragana Lam.* ♂ und ♀ mit paarig-gefiederten Blättern und einzeln oder doldenartig-gehäuften achselständigen, ziemlich grossen, meist gelben B. 15 asiatische Arten, von denen *C. frutescens DC.* (Südrussland, Sibirien) und *C. arborescens L.* (Sibirien) häufig in Parkanlagen.

b. Blätter des Schiffchens frei. K 2lippig, die Oberlippe 2zählig, die Unterlippe 3spaltig: *Glycyrrhiza.*

B. Griffel behaart. Blätter des Schiffchens verwachsen. ♂ und ♀ mit unpaarig-gefiederten Blättern.

a. K fast 2lippig, die obere Lippe 2zählig, die untere 3spaltig, Hülse fast sitzend, zusammengedrückt, ∞samig: *Robinia L.* 5 oder 6 nordamerikanische Arten, von denen bei uns in Gärten etc. häufig: *R. Pseudacacia L.* (fälschlich „Akazie“ genannt). ♂ mit weissen, angenehm riechenden B in hängenden Trauben; Nebenblätter zu starken Stacheln umgebildet; Hülsen kahl. Wird auch an Waldrändern angepflanzt. — *R. hispida L.* kleiner ♂ oder ♀, unterscheidet sich leicht durch kaum stachelige Zweige, rosafarbene geruchlose B. behaarte Hülsen etc.

b. K glockig, 5zählig. Fahne am Grunde mit 2 Höckern. Hülse gestielt, stark aufgeblasen, zuletzt trockenhäutig, mehrsamig: *Colutea L.* *C. arborescens L.* Blasenstrauch: B gelb; Hülsen geschlossen. Südeuropa bis Süddeutschland: häufig angepflanzt. — *C. cruenta Ait.* B orange-farben; Hülse an der Spitze klaffend. Zierstrauch aus dem Oriente.

Ferner gehört in diese Section die Gattung *Indigofera.*

5. Section. *Astragaleae.* Oberes Staubgefäss frei. Hülse durch die einwärts gefaltete Bauchnaht (selten durch die eingefaltete Rücken-naht) der Länge nach mehr oder weniger vollständig 2fächerig. Blätter meist unpaarig-gefiedert.

1. Hülse durch die Rücken-naht gefächert: *Astragalus.*

2. Hülse durch die Bauchnaht gefächert: *Oxytropis DC.* — *O. pilosa DC.* 2, zottig-behaart, mit achselständigen, lang-gestielten Trauben länger als das Blatt; hellgelber B und anfrechten, linealischen, fast stielrunden Hülsen. Steinige Bergabhänge, sehr zerstreut: Juni, Juli.

II. Gruppe. Hedyaroidae. Hülse durch Querwände in 1samige Glieder gefächert und oft in die einzelnen Glieder zerfallend (selten 1fächerig, 1samig und dann nicht aufspringend). Oberes Staubgefäss (bei unseren Gattungen) frei. Keimblätter ziemlich flach, bei der Keimung als laubige, Spaltöffnungen besitzende Blätter über den Boden tretend.

6. Section. *Coronilleae.* B in axillären, kopfigen Dolden. Hülsen stielrund oder zusammengedrückt.

1. Schiffchen stumpf. K röhrig, 5zählig: *Ornithopus.*

2. Schiffchen geschnäbelt.

A. Hülse zusammengedrückt, die Glieder hufeisenförmig gekrümmt, oben concav: *Hippocrepis L.* (*H. comosa L.* 2, auf sonnigen Kalkbergen in Süd- und Mitteldeutschland, zerstreut. B gelb. Mai bis Juli).

B. Hülse stielrund oder 4kantig, die Glieder nicht hufeisenförmig gebogen: *Coronilla.*

7. Section. *Hedysareae*. B in axillären Trauben. Hülsen zusammengedrückt.

1. Hülse mehrgliedrig, in die 1samigen Glieder zerfallend: *Hedysarum* L. (*H. obscurum* L. 4. B purpurn. Alpen. Riesengebirge, Gesenke. Juli, August.)
2. Hülse 1samig, nicht aufspringend: *Onobrychis*.

In diese Section gehört auch *Arachis*.

III. Gruppe. Vicioideae. Hülse 1fächerig, 2klappig. Keimblätter dick, fleischig, mehlig, bei der Keimung in der Samenschale und unter der Erde bleibend. Blätter meist paarig-gefiedert, gewöhnlich mit Ranke endigend. Oberes Staubgefäss frei.

8. Section. *Vicieae*. Charakter der Gruppe. Sehr schwierig zu trennende (künstliche) Gattungen.

1. Griffel kahl. Hülse stark aufgeblasen, 2samig. K länger als C: *Cicer*.
2. Griffel behaart. Hülse nicht aufgeblasen.
 - A. Staubfadenröhre schief abgeschnitten, so dass der freie Theil der oberen Staubfäden viel länger ist als derjenige der unteren (*Ervoideen*).
 - a. K 5zählig oder 5spaltig. Griffel fadenförmig, unterhalb der Spitze auf der äusseren Seite bärtig: *Vicia*.
 - b. K wie bei a. Griffel fadenförmig, an der Spitze ringsum gleichmässig behaart: *Eryum*.
 - c. K 5theilig. Griffel flach, unterhalb der Spitze auf der inneren Seite behaart: *Lens*.
 - B. Staubfadenröhre gerade abgeschnitten, so dass der freie Theil aller Staubgefässe gleichlang ist (*Lathyroideen*).
 - a. Griffel zu einer nach unten offenen Rinne zusammengefaltet, an der Spitze auf der Innenseite bärtig: *Pisum*.
 - b. Griffel flach, auf der Innenseite mit einer Haarlinie: *Lathyrus* (mit *Orobus*).

Hierher auch *Abrus*.

IV. Gruppe. Phaseoloideae. Hülse 1fächerig oder mit schwammigen Querwänden, 2klappig. Keimblätter bei der Keimung als dicke, grüne, aber nicht laubartige Blätter über den Boden tretend, selten in der Samenschale im Boden bleibend. Blätter meist unpaarig-(bisweilen 3zählig)-gefiedert. Oberes Staubgefäss meist frei. Hierher von in Deutschland allgemein cultivirten Pflanzen die

9. Section. *Phaseoleae* mit der Gattung *Phaseolus*. Ferner hierher *Physostigma* (*Phaseoleae*), *Mucuna* und *Butea* (*Erythrineae*) etc. Siehe über diese Gattungen und die beiden folgenden Gruppen den speciellen Theil.

V. Gruppe. Dalbergieae. — *Pterocarpus*.

VI. Gruppe. Sophoreae. — *Myroxyton*.

I. Gruppe. Lotoideae (S. 858).

1. Section. *Genisteeae*. \bar{b} (selten baumartig: *Petteria*, *Cytisus Laburnum*) oder Kräuter (doch nie kletternde) mit einfachen oder handförmig-3— ∞ zähligen, selten auf 1 Blättchen reducirten Blättern; Nebenblätter meist frei (dem Blattstiele angewachsen bei *Lupinus*), oder unansehnlich oder 0. B einzeln oder gebüschelt achselständig oder in end- oder blattgegenständigen Trauben oder Aehren. K mehr oder minder deutlich 2lippig. Flügel am oberen Rande gewöhnlich quer-faltig-gerunzelt. A monadelphisch, die Filamente an der Spitze nicht verbreitert; sehr selten das obere Staubgefäss frei (*Liparia*, *Priestleya*). Antheren gewöhnlich abwechselnd die einen länger und am Grunde befestigt, die anderen kürzer und schaukelnd. Ovarium 2— ∞ eilig, sehr selten mit nur 1 Samenknospe (*Walpersia*, *Lathyrogyne*). Hülse 1fächerig, sehr selten mit schwammigen Querwänden (*Lupinus*), 2klappig, sehr selten unvollkommen (*Genista*-Arten) oder gar nicht aufspringend (*Viborgia*).

1. *Sarothamnus Wimm.* \bar{b} mit langen ruthenförmigen (grünen) Zweigen, 1—3zähligen Blättern und einzeln in den Blattachsen stehenden, ansehnlichen B. K am Rande trockenhäutig, 2lippig, die obere Lippe 2-, die untere 3zählig. Griffel sehr lang, stark kreisförmig gekrümmt oder schneckenförmig eingerollt.

Narbe klein, kopfig. Hülse weit aus dem K vorragend. Die 5 Arten enthaltende Gattung wird oft mit *Cytisus* vereinigt. Bei uns *S. scoparius Koch* (*S. vulgaris Wimm.*, *Spartium scoparium L.*, *Cytisus Scoparius Lk.*, Besenstrauch. 0,50 bis 2 Mtr. hoch, mit scharfkantigen, aufrechten Aesten und Zweigen und gestielten theils 1-, theils 3zähligen Blättern mit länglich-verkehrt-eiförmigen, spitzen, unterseits zerstreut-weichhaarigen Blättchen. B gelb, selten weiss, gross, ihr Stiel länger als das Tragblatt. Griffel oberwärts verdickt, 1- oder mehrmals kreisförmig gerollt. Hülse zusammengedrückt, an beiden Nähten zottig-gewimpert. Sandige Wälder, Hügel, Haiden und Eisenbahndämme Europas mit Ausnahme der nördlichsten und südlichsten Gebiete.) Mai, Juni. Hayne, Arzneigew. IX. Taf. 10. Officinell: *Cacumina* s. *Summitates* s. *Herba Scoparii*. Brit. ph. 280: Ph. U. S. 49. Flüchtig, and Hanbury, Pharm. 170: Hist. d. Droq. 1. 312 (Decoction et Succus Scoparii, Brit. ph. 100, 303). Enthält Scoparin (Husem. 675) und Spartein (Husem. 62).

2. *Cytisus L.* ♂ oder selten ♀, mit handförmig-3zähligen Blättern oder dieselben selten auf 1 Blättchen reducirt oder 0. K 2lippig, die Oberlippe abgestutzt oder 2zählig. Schiffchen gekrümmt. Griffel aufsteigend, pfriemlich, mit schiefer, von der Axe abgekehrter Narbe. Hülse länglich oder lineal, zusammengedrückt, weit aus dem K vorragend. Ca. 35 dem Mittelmeergebiete und den canarischen Inseln angehörende Arten. Deutsche: I. B in Trauben: *C. Laburnum L.* Goldregen. ♀ bis 2 Mtr. hoch, mit achselständigen hängenden, goldgelb blühenden Trauben und seidenhaarigen, an der oberen Naht dick gekielten Hülsen. Südeuropa. Alpen. April, Mai. Häufiger Zierbaum, dessen Samen ein bitteres Erbrechen und Purgiren bewirkendes giftiges Alkaloid — Cytisin, Husem. 64 — enthalten, das in geringer Menge auch in B und Blättern vorkommt: *C. alpinus L.* ♀; Hülsen kahl, an der oberen Naht geflügelt. Alpen: *C. nigricans L.* (♂ mit endständigen, aufrechten, gelben Blüthentrauben; trockene Wälder, zerstreut: Juni, Juli). — II. B kopfig oder gebüschelt: *C. austriacus L.*, *C. capitatus Jacq.*, *C. sagittalis Koch* letztere Art leicht an den niederliegenden, geflügelt-2schneidigen, gegliederten Zweigen und den 1zähligen Blättern kenntlich. Nadelwälder Süddeutschlands. Mai, Juni.

3. *Genista L.* (Ginster). Meist kleine ♂ oder selten Halbsträucher, oft dornig. Blätter einfach oder rudimentär, selten 3zählig. B meist gelb: K 2lippig, die obere Lippe 2theilig, die untere 3zählig: Schiffchen gerade oder kaum gekrümmt, stumpf. Griffel pfriemlich, mit gekrümmter Spitze und schiefer, der Axe zugekehrter Narbe. Hülse verschiedengestaltig, bei unseren Arten länglich oder lineal-länglich und aus dem K weit vorragend. Ca. 70 Arten in Europa, Nordafrika und Westasien. Bei uns: I. Mit Dornen. B in Trauben: *G. germanica L.* Aestchen, Blütenstiele, K und Hülse rauhaarig. Trockene Wälder. Mai, Juni. Eine var. *inermis Koch* ist dornlos), *G. anglica L.* Kahl. Feuchte Haiden Nordwestdeutschlands: Mai, Juni. — II. Dornenlos: *G. pilosa L.* (B in den Blattachsen, behaart. Dürre Haiden, trockene Wälder, zerstreut. Mai, Juni), *G. tinctoria L.* Färberginster. B in endständigen Trauben, kahl. Trockene Wiesen, Laubwälder. Juni, Juli. Die B werden zum Gelbfärben benutzt und waren sonst auch officinell. Hayne, Arzneigew. IX. Taf. 11. Nees v. Esenb. Pl. med. tab. 323).

4. *Lupinus L.* (Lupine, Wolfsbohne). Kräuter und Halbsträucher, selten ♀. Blätter einfach oder handförmig 3—15zählig, die Nebenblätter der Blattstielbasis angewachsen. B in endständigen, oft quirligen Trauben. K 2lippig. Schiffchen geschnäbelt. Griffel pfriemlich mit kopfiger Narbe. Hülse weit aus dem K vorragend, mit schwammigen Querwänden, meist seidenhaarig. Ca. 80 Arten, die meisten Amerikaner, einige im Mittelmeergebiete. — *L. luteus L.* ☉, dicht behaart. Blätter fängert, mit länglichen oder länglich-lanzettlichen Blättchen. B fast sitzend, quirlig, gelb, wohlriechend. Oberlippe des K 2theilig, Unterlippe 3zählig. Südeuropa. Wichtige Düng- und Futterpflanze auf sterilem Sandboden. Juni bis Sept. — *L. albus L.* (B weiss, gestielt. Kelchlippen beide ungetheilt) und *L. angustifolius L.* (B himmelblau, Oberlippe des K 2spaltig, Unterlippe ungetheilt), beide ☉, aus Südeuropa, werden gleichfalls als Futterpflanzen im Grossen gebaut. In Südeuropa sind noch verschiedene andere Arten mehr oder minder wichtige Culturpflanzen, deren Samen bisweilen auch gegessen werden.

2. *Section. Anthyllideae.* Kräuter oder ♂ mit fingerförmig- oder fiederig-zusammengesetzten Blättern. K gleichmässig 5zählig oder 5spaltig, selten 2lippig. Flügel der C nicht faltig-gerunzelt. A monadelphisch (sehr selten das obere Glied frei), die Filamente sämmtlich oder abwechselnd nach oben verbreitert. Hülse 1fächerig, sehr selten mit Querwänden. Vgl. S. 859.

5. *Ononis L.* (Hauhechel). Kahle, behaarte oder drüsige, oft dornige Kräuter, Halbsträucher oder seltener ♂ mit abwechselnden, meist fiederig-3zähligen (sehr selten einfachen) Blättern, in deren Blättchen die Nerven in die Zähne auslaufen; Nebenblätter dem Blattstiele angewachsen. B rosenroth oder gelb, einzeln oder zu 2—3 gebüschelt in den Laubblattachseln und die kurze Inflorescenzaxe bisweilen noch grannenartig verlängert, oder die B in den Achseln von Hochblättern am Ende der Zweige in ährige Trauben zusammengedrängt. K 5spaltig, die in der Knospe zuerst schwach dachligen, dann offenen Lappen gleichlang oder kaum verschieden. Kronblätter kurz-genagelt, die Fahne rundlich oder verkehrt-eiförmig und ihr Nagel sehr kurz, die Flügel verkehrt-eiförmig-länglich, das Schifflchen gekrümmt und geschnäbelt, selten stumpf. A monadelphisch oder sehr selten (bei *O. serrata Desf.*) das obere Glied frei, die Filamente alle oder abwechselnd oben breiter, die Antheren abwechselnd ungleich (S. 861) oder selten alle gleichgestaltet. Ovarium mehr oder weniger gestielt, 2— ∞ eiig, der aufwärts gebogene Griffel kahl, die Narbe kopfig oder schief. Hülse eiförmig, oblong oder lineal, oft gedunsen, 2klappig, meist 1fächerig (sehr selten zusammengedrückt, rosenkranzförmig eingeschnürt und zwischen den einzelnen Samen undeutlich gefächert). Samen ohne Caruncula. Ca. 60 Arten in den Mittelmeerländern bis zu den canarischen Inseln.

O. spinosa L. 30—60 Cmtr. hoher Halbstrauch mit tief (30—60 Cmtr.) in die Erde dringender, bis 20 Mm. dicker, holziger, nach unten ästiger, der Länge nach tief gefurchter oder eingerissener, häufig um die Axe gedrehter oder plattenartig verbreiteter, brauner, innen weisser, mehrköpfiger Wurzel. Aeste (Stengel) aufrecht oder aufstrebend, verzweigt, zuletzt holzig, meist purpurbraun überlaufen, von Knoten zu Knoten abwechselnd und zwar auf der dem Blatte gegenüberliegenden Seite mit einer Haarleiste, ausserdem etwas drüsig; untere Aeste länger, ruthenförmig und wie die Hauptaxen nur an der Spitze unmittelbar blühbar, doch wie die obere Hälfte der Hauptstengel mit kurzen, steifen, in einen stechenden Dorn auslaufenden Zweigen besetzt, die wieder dornig-verzweigt sein können und zum Theil die B tragen. Blätter kurz gestielt, die unteren 3zählig, die oberen auf das Endblättchen reducirt, die Blättchen länglich oder eiförmig-länglich, spitzlich, abgerundet oder gestutzt, gezähnt, spärlich behaart; Nebenblätter schief-eiförmig, gezähnt. B einzeln, selten zu 2 in den Blattachseln, nicht traubig gehäuft, rosenroth, selten weiss. Hülse eiförmig, aufrecht, so lang oder länger als der bleibende, offene K. Unfruchtbare Felder, Triften, trockene Wiesen, Wald- und Wegränder durch fast ganz Europa, meist häufig. Juni, Juli. — Abbild. Berg u. Schmidt, *Officin. Gew. Taf. XX f.* Hayne, *Arzneigew. XI, Taf. 43.* Nees v. Esenb. *Plant. medicin. tab. 324.*

Droge: *Radix Ononidis s. Restae bovis*, Ph. germ. 277; Ph. austr. 153; Ph. hung. 335; Cod. med. 35; Ph. belg. 61. Berg, *Waarenk. 43; Atlas*

z. Waarenk. Taf. VI, Fig. 22. — Präparate: Species ad decoctum lignorum, Ph. germ. 303. Sp. diureticae, Ph. helv. suppl. 100.

Der oben angedeutete, durch das mehr oder weniger unregelmässig-excentrische Wachstum des Holzkörpers bedingte Bau lässt die Wurzel leicht erkennen. Auf Querschnitten zeigt der undeutliche und oft grossentheils (in Folge des excentrischen Wachstums) unvollständige Jahresringe besitzende Holzkörper unregelmässige Strahlung, indem die schmalen, hellbraunen Holzstrahlen theils dicht neben einander liegen, theils durch breite, keilförmige, weisse Markstrahlen getrennt sind. Der Geschmack der Wurzel ist bitter adstringirend; sie enthält Ononin (Glucosid; Husem. 675) und Ononid (dem Glycerrhizin sehr ähnliche, bittersüsse Substanz; Husem. 677).

Die übrigen deutschen Arten der Gattung besitzen Hülsen, welche kürzer als der K sind. Unter ihnen zeichnet sich die seltene, nur im Südwesten und Süden vorkommende *O. Natrix* Lam. durch gelbe, auswendig blutroth gestreifte B aus. *O. repens* L. (Hayne, Arzneigew. XI, Taf. 44) unterscheidet sich von *O. spinosa*, mit der sie an denselben Standorten vorkommt, ausserdem durch die liegenden, am Grunde wurzelnden, ringsum behaarten Zweige und ihre nur 3—5 Mm. dicke Wurzel ist nicht gefurcht; eine var. *mitis* (Gmel., als Art) ist dornelos. *O. arvensis* L. *Syst. nat.* (*O. spinosa* var. *mitis* L. *Sp. pl.*, *O. hircina* Jacq.) ist von *O. spinosa* noch durch den steten Mangel der Dornen und die traubig gehäuften B verschieden; sie findet sich in Nord- und Ostdeutschland (Hayne, Arzneigew. XI, Taf. 42).

3. Section. *Trifoliceae*. Kräuter, sehr selten \bar{b} (eine *Medicago*), mit fiederig-, seltener (viele *Trifolium*-Arten, *Parochetus*) fingerförmig-3zähligen, sehr selten 5—7- oder 1zähligen Blättern, die Blättchen häufig mit in Zähne auslaufenden Nerven, die Nebenblätter gewöhnlich dem Blattstiele angewachsen (fast frei bei *Parochetus*). B zu 1—2 in den Blattachseln oder in achselständigen Köpfchen oder Trauben. Oberes Staubgefäss frei. Filamente nach der Spitze zu häufig verbreitert und die Antheren gleichartig. Ovarium 2— ∞ eieg. Hülse 1fächerig, ungegliedert, selten durch zarte Querwände gefächert (*Lotus*), 2klappig, oder klein und nicht aufspringend. Vgl. S. 859.

6. *Medicago* L. Kräuter, sehr selten \bar{b} , mit fiederig-3zähligen Blättern, die Nerven der Blättchen häufig in Zähne auslaufend. B gelb oder violett, meist klein und in Köpfchen oder Trauben. K 5spaltig oder 5zählig. C nicht mit A verwachsen, abfallend; Flügel am oberen Rande nicht eingedrückt; Schiffchen stumpf. Filamente nicht verbreitert. Fruchtknoten aufwärts gekrümmt. Griffel kahl. Hülse spiralg oder schneckenförmig gewunden. 1— ∞ samig. Samen ohne Caruncula. Ca. 40 Arten, vorzüglich in den Mittelmeerländern. Deutsche: 1. Trauben ∞ blüthig; Hülsen ohne Stacheln. *M. sativa* L. Luzerne! 2, mit aufrechtem Stengel. Blättchen schwach behaart, abgerundet oder gestutzt und vorne stachelspitzig-gezähnt, die der unteren Blätter länglich-verkehrt-eiförmig, die der oberen lineal-keilförmig. Trauben länglich; B 7—11 Mm. lang, bläulich oder violett. Hülsen mit 2—3 Windungen spiralg, die Windungen im Mittelpunkte eine Oefnung lassend. Vielgebaute Futterpflanze aus Südeuropa, oft verwildert. Juni bis Sept. — *M. falcata* L. Von voriger Art durch die niederliegenden bis aufsteigenden Stengel, kurze (oft fast kugelige) Trauben, gelbe B und sichelförmige oder nur eine Windung zeigende Hülsen verschieden. Trockene Wiesen. — *M. falcato \times *sativa* *Rehb.* (*M. media* Pers.) B anfangs gelb, dann grün, zuletzt bläulich. Hülse mit $\frac{1}{2}$ — $2\frac{1}{2}$ Windungen. Sonst wie vorige beiden Arten. — *M. lupulina* L. \odot und \odot . Trauben ährig-kopfig; B $1\frac{1}{2}$ —3 Mm. lang, gelb. Hülsen nierenförmig, gedunsen, eingerollt und im Mittelpunkte der Windung geschlossen. Wiesen, Wegränder: Mai bis Herbst. — II. Trauben arm- (bis 8-)blüthig. Hülsen stachelig: *M. minima* Lam., *M. hispida* Gärtner, etc.*

7. *Trigonella L.* (Bockshornklee). Kräuter mit fiederig-3zähligen Blättern und einzeln oder in Köpfchen, Dolden oder kurzen, dichten Trauben achselständigen, gelben, bläulichen oder weissen B. Fruchtknoten gerade. Hülse linealisch, zusammengedrückt oder walzig, gerade oder sichelförmig gebogen, nicht oder nur in der samentragenden Naht oder 2klappig aufspringend, 1fächerig, 6—∞samig. Samen ohne Caruncula. Sonst wie *Medicago*. Circa 70 vorzüglich im Mittelmeergebiete verbreitete Arten. Die folgende officinelle Art gehört in die Untergattung *Eutrigonella* mit gerader oder schwach gekrümmter Hülse, Section *Gladiatae Boiss.* mit einzeln oder zu 2 in den Blattachseln sitzenden B und lang-geschnäbelten Hülsen.

T. Foenum graecum L. ☉, zerstreut-behaart, mit aufrechtem, gewöhnlich verzweigtem, 30—50 Cmtr. hohem Stengel. Blättchen verkehrt-eiförmig oder länglich-keilförmig, am vorderen, schwach-gerundeten oder gestutzten Rande gezähnt; Nebenblätter 3eckig-lanzettlich, zugespitzt, ganzrandig. B einzeln, selten zu 2, der K von der halben Länge der etwa 12 Mm. langen, gelblichweissen C, seine rauhaarigen, lineal-lanzettlichen Zähne etwa von der Länge der Röhre. Hülse lineal, schwach-sichelförmig, kaum zusammengedrückt, allmählich in den fast $\frac{1}{3}$ der Länge einnehmenden, geraden Schnabel verschmälert, 10—20samig. Samen ca. 3 Mm. lang und 2 Mm. dick, im Umriss ziemlich rautenförmig, kantig, glatt, gelbbraunlich, der Nabel in der Mitte der einen Kante liegend und von ihm aus jederseits eine tiefe Furche fast diagonal verlaufend, so dass der Same in eine das dicke Würzelchen bergende kleinere und eine die Cotyledonen umfassende grössere Abtheilung zerfällt; Samenschale dünn und zähe, unter ihr ein dünnes Endosperm als farblose, glashelle, hornartige, sich auch zwischen Würzelchen und Samenlappen hineinerstreckende Haut (bisweilen auch als innere Samenschale erklärt). — Mittelmeerländer, Abyssinien, Mesopotamien, Persien; in Deutschland im Voigtlande und in Thüringen im Grossen gebaut; Juni, Juli. — Abbild. Hayne, *Arzneigew.* VIII, Taf. 41. Nees v. Esenb. *Plantae medicin.* tab. 325.

Droge: Semen Foeni graeci, Ph. germ. 298; Ph. ross. 361; Ph. helv. 117; Cod. med. 53; Ph. belg. 38; Ph. dan. 208. Berg, *Waarenk.* 451. Flüchtig. Pharm. 662. Flüchtig. and Hanbury, *Pharm.* 172; *Hist. d. Drog.* I. 342. — Präparate: Unguentum flavum s. *Althaeae*, Ph. ross. 449; Ph. belg. 276; Ph. dan. 281. Oleum Foeni graeci, Cod. med. 406. Emplastrum frigidum, Ph. helv. suppl. 35.

Die widerlich bitter schmeckenden, stark und eigenthümlich (melilotenartig) riechenden Samen enthalten ein bitteres, fettes Oel, gelben Farbstoff (in den Cotyledonen), Gerbstoff (in der Schale), Bassorin (im Endosperm). Die Samen wurden bereits von den alten Aegyptern und Römern als Arzneimittel, Viehfutter, geröstet als Speise etc. benutzt; Karl d. Gr. befahl den Anbau in Deutschland.

8. *Melilotus Tourn.* (Steinklee). ☉ und ☾ Kräuter mit fiederig-3zähligen Blättern und achselständigen Trauben kleiner, gelber, weisser oder blauer B. Hülsen 1—4samig, kugelig oder eiförmig, gerade, nicht oder unvollkommen aufspringend. Sonst wie *Medicago* (S. 864). 10 in den gemässigten und subtropischen Klimaten der nördlichen Hälfte der alten Welt heimische Arten.

I. Trauben verlängert, mit hängenden B. Hülsen netzförmig-runzelig, zuweilen fast querrunzelig.

A. Nebenblätter wenigstens die unteren aus breiterem, gezähntem Grunde pfriemenförmig. Hülsen kahl.

M. *dentatus Pers.* (*Trifolium dentatum Waldst. et Kit.*; *T. Kochianum Hayne*, *Arzneigew.* II. Taf. 34. *Melilotus Kochianum Willd.*, ☉. 15—50 Cmtr. hoch, mit blassgelben B, 5nervigem K und eiförmigen, spitzlichen, meist 2samigen Hülsen. Auf Salzboden auf Wiesen, an Gräben, Salinen, sehr zerstreut: Juli bis Sept. — *M. italicus Desr.*, aus Südeuropa eingeschleppt und hie und da unter Luzerne (S. 864) vorkommend, hat goldgelbe B, 10nervigen K und kugelig-eiförmige, stumpfe, meist 1samige Hülsen.

B. Nebenblätter pfriemlich, am Grunde ganzrandig. K 5nervig. Hülsen eiförmig.

a. Hülsen zugespitzt, kurzhaarig, meist 2samig.

M. *altissimus Thuill.* (*Trifolium Melilotus officinalis* γ . *L.*; *T. macrorrhizum Waldst. et Kit.*; *Melilotus macrorrhizus Pers.*; *T. officinale Hayne*, *Arzneigew.* II. Taf. 31; *Melilotus officinalis Willd.*, Berg u. Schmidt, *Offic. Gew. Taf. XXVI f.*) ☉. kahl, mit starkem Geruche nach Coumarin. Stengel 1—1,25 Mtr. hoch, aufrecht, ästig, Fiedern länglich (nur die der unteren Blätter verkehrt-eiförmig), meist gestutzt, entfernt scharf-gesägt. B goldgelb. Flügel und Schiffrchen so lang als die Fahne. Hülsen deutlich netzig-runzelig. Flussufer, Gräben, feuchte Gebüsche, meist häufig. Juli bis September. — Droge: *Herba Meliloti citrini*. Ph. germ. 182; Ph. austr. 136; Ph. hung. 285; Ph. ross. 207; Ph. helv. suppl. 35; Cod. med. 66; Ph. belg. 56; Ph. dan. 133; Ph. succ. 101. Berg. Waarenk. 254. Flückig. *Pharm.* 532. — Präparate: *Emplastrum Meliloti*, Ph. germ. 101; Ph. hung. 161; Ph. ross. 113; Ph. helv. suppl. 36; Ph. belg. 164; Ph. dan. 90; Ph. succ. 60. *Empl. frigidum*, Ph. helv. suppl. 35. — Das schwach bitter und salzig schmeckende Kraut enthält Coumarin an Melilotsäure gebunden. — Vergl. die folgende Art.

b. Hülsen stumpf, stachelspitzig, kahl, meist 1samig.

M. *officinalis Desr.* (*Trifolium Melilotus officinalis* α . *L.*; *T. Petipierreanum Hayne*, *Arzneigew.* II. Taf. 33; *M. Petitp. et diffusa Koch*; *M. arvensis Wallr.*; *Nees v. Esenb. Pl. medic. suppl. I, tab. 12*). ☉. kahl oder oberwärts zerstreut-behaart. Stengel aufsteigend oder niederliegend, ästig, 0,30—1 Mtr. lang. Flügel so lang als die Fahne und länger als das Schiffrchen. Hülse mehr querfaltig als netzig-runzelig. Sonst wie vorige Art. Aecker, Wege. Juli bis September. *Officinell*: *Herba Meliloti*; siehe die voraufgehende Art.

M. *albus Desr.* (*Trifolium Melilotus officinalis* β *L.*; *T. vulgare Hayne*, *Arzneigew.* II. Taf. 32; *Melilotus vulgaris Willd.*, *M. leucanthus Koch*). ☉. aufrecht, 0,30—1,25 Mtr. hoch. B weiss. Flügel so lang als Schiffrchen, kürzer als Fahne. Hülsen netzig-runzelig. Sonst wie die beiden voraufgehenden Arten.

II. Trauben kopfig, mit aufrechten, hellblauen B. Hülsen länglich-eiförmig, zugespitzt, längsaderig, kurzhaarig.

M. *coeruleus Desr.* (*Trifolium Melilotus coeruleus L.*, *Trigonella coerulea Ser.*, *Schabziegerklee*). ☉, 30—60 Cmtr. hoch. Südeuropa. Juni, Juli. Auch gebaut und bei der Bereitung des Schabziegerkäses verwendet, dem er seine Farbe („grüner Käse“) und den bekannten Geruch verleiht.

9. *Trifolium L.* Klee) Kräuter mit finger-, selten fiederförmig-3zähligen Blättern und zu Trauben, Köpfchen oder Dolden gruppirten, selten einzeln achselständigen, meist purpurnen oder weissen B. vor den übrigen Gattungen dieser Section durch die bleibende (verwelkende) C ausgezeichnet, deren sämtliche oder nur die 4 unteren Blätter mit ihren Nägeln mit dem A verwachsen sind. Fila-

mente (alle oder abwechselnd) an der Spitze deutlich oder nur schwach verbreitert. Hülsen (vom welkenden Perianth eingeschlossen) oblong oder verkehrt-eiförmig, 1—4samig, nicht oder kaum aufspringend. Die Gattung ist vorzüglich in den gemässigten und subtropischen Klimaten der nördlichen Erdhälfte heimisch; ihre Artenzahl wird in Folge sehr verschiedener Auffassung bis zu 280 angegeben. Die wichtigeren deutschen Arten sind:

I. Hülse nicht länger als der K.

A. *Lagopus Koch.* B sitzend. K im Schlunde mit erhabener (oft behaarter) Linie oder mit Haarkranz. Griffel hakenförmig.

a. Hauptaxe ohne endständige Blütenähre. K kürzer als C: T. pratensis L. (Rothklee) ☉ und ♀. Kelchröhre 10nervig, behaart. B purpurn. Wiesen, Grasplätze; als werthvolle Futterpflanze im Grossen gebaut. Juni bis September.

b. Hauptaxe mit endständiger Blütenähre.

α. ♀. K kürzer als C.

* K behaart: T. alpestre L. (B purpurn), T. ochroleucum L. (B gelblichweiss).

** K kahl: T. medium L. (Kelchröhre 10nervig), T. rubens L. (Kelchröhre 20nervig), beide mit purpurnen B.

β. ☉. Ähren vereinzelt. Kelchröhre behaart, 10nervig.

* K in der Fruchtzeit nicht bauchig. Ähre eiförmig, zuletzt cylindrisch: T. incarnatum L. (Inkarnatklee). Futterpflanze aus Südeuropa. B der wilden Pflanze hellrosa, der cultivirten dunkel-purpurn. — T. arvense L. (B weisslich, später rosa).

** K zur Fruchtzeit bauchig. Ähren kugelig, zuletzt länglich: T. striatum L.

B. *Trifolium Koch.* K ohne erhabene Linie oder Haarkranz im Schlunde. Griffel nicht hakenförmig.

a. B sehr kurz gestielt, in behüllten Köpfchen: T. fragiferum L. (B rosa).

b. B gestielt, in unbehüllten, kopfigen Dolden.

* K halb so lang als C: T. repens L. (Weisser K. B weiss oder röthlich. Nebenblätter trockenhäutig), T. hybridum L. (B weiss, später rosa. Nebenblätter krautig), beide wohl als Futterpflanzen gebaut.

** K etwas länger als C: T. parviflorum Ehrh.

II. Hülse gestielt, aus dem K vorragend (*Lotophyllum Rehb.*).

A. Köpfe dichtblüthig; Fahne längsfurchig: T. agrarium L., T. procumbens L., beide mit gelben B.

B. Köpfchen lockerblüthig; Fahne glatt: T. filiforme L. (B gelb).

4. Section. *Galegeae.* Kräuter, ♂ oder selten ♀ mit unpaarig- oder selten paarig-gefiederten, nicht in Ranke auslaufenden Blättern. Oberes Staubgefäss ganz oder wenigstens zur Hälfte frei; Filamente gegen die Spitze nicht verbreitert; Antheren alle gleich oder abwechselnd verschieden. Hülse 1fächerig, 2klappig (oder wenn nicht aufspringend klein und nur 1—2samig oder auch häutig-aufgeblasen). Vgl. S. 859.

10. *Glycyrrhiza Tourn.* (Süssholz, Régisse, Liquorice, Zoethont, Lakritsrod). ♀, häufig drüsige Kräuter mit gewöhnlich süsser Wurzel und unpaarig-gefiederten Blättern, die Fiedern meist ∞ (selten nur zu 3: G. triphylla *Fisch. et Mey.*), ganzrandig oder drüsig-gezähnt, die Nebenblätter schmal, häutig und hinfällig. B in axillären, bisweilen kopfförmigen Trauben, blau oder violett, ziemlich klein bis mittelgross. K fast 2lippig, die obere Lippe 2zählig, die untere 3spaltig. Fahne meist schmal, gerade vorgestreckt; Flügel schief-oblong, spitz oder stumpf; Schiffchen getrenntblättrig, kürzer als Flügel, spitz oder stumpf. Oberes Staubgefäss frei. Griffel kahl, an der Spitze aufwärts gekrümmt, mit kopfiger Narbe. Hülse lederig, linealisch, zusammengedrückt oder perlschnurförmig, selten eiförmig

und aufgeblasen, glatt oder stachelig, nicht oder erst spät unvollkommen aufspringend. Nur wenige Arten in Südeuropa, Nordafrika und Orient.

G. glabra L. (*Liquiritia officinalis Moench*). 2, mit tief in die Erde absteigender, bis 1 Mtr. langer und $2\frac{1}{2}$ Cmr. dicker, mehrköpfiger, fast einfacher oder marklose Wurzeläste treibender, graubrauner, innen gelber Wurzel und bis fingerdicken, horizontal weithin kriechenden, unterirdischen Ausläufern, welche sich von den Wurzeln durch die an ihnen befindlichen Stengelknospen und das eckige Mark unterscheiden. Stengel aufrecht, bis 2 Mtr. hoch, meist einfach. Blätter 4—7jochig-gefiedert, die kurz-gestielten, gegenständigen Blättchen oblong oder elliptisch-lanzettlich, spitz oder stumpf. Trauben ziemlich lang-gestielt, schlank, lockerblüthig, kürzer oder wenig länger als die Blätter. B ziemlich klein. Hülsen linealisch, zusammengedrückt, gerade oder nur schwach gekrümmt. Südeuropa, Nordafrika, Songarei. — Abbild. Berg u. Schmidt, *Officin. Gew. Taf. XII f.* Hayne, *Arzneigew. VI*, Taf. 42. Nees v. Esenb. *Pl. medic. tab. 327*. — Sehr variable, das spanische Süssholz (S. 869) liefernde Pflanze, deren Hauptformen sind: *α. typica Regel et Herder* (*G. glabra Auct.*). Fast kahl; Blätter unterseits drüsig-kleberig; Kelchzähne lineal-lanzettlich und gewöhnlich etwas länger als die Röhre; C blau; Hülse kahl, 3—6samig. Südeuropa, Kaukasusländer, Nordpersien. — *β. violacea Boiss.*, von *α* durch kleinere, elliptische Blättchen, 3eckig-lanzettliche Kelchzähne (welche etwas kürzer als die Röhre sind) und violette C verschieden. Euphrat- und Tigris-Länder. — *γ. glandulifera Regel et Herder* (*G. glandulifera Waldst. et Kit.*, *G. hirsuta Pall.*). Stengel mehr oder weniger weichhaarig oder drüsig-rauh; Blättchen unterseits oft drüsig; Hülse sparsam oder dicht drüsig-stachelig, ∞samig oder (bei der als *G. brachycarpa Boiss.* bezeichneten Form) verkürzt und 2—3samig. Südosteuropa, Westasien bis Turkestan und Afghanistan, südliches Sibirien. — *δ. pallida Boiss.* Ganze Pflanze mit Ausnahme des K drüsenlos, aber ange-drückt-gekräuselt-behaart; Trauben länger als Blätter; K drüsig-rauh, mit lineal-borstlichen Zähnen von fast doppelter Länge der Röhre; C röthlich-weiss. Hülse unbekannt. Assyrien.

G. asperrima L. *fil.* (*G. aspera Pall.*). 2, kahl, aber an den aufsteigenden, niedrigen Stengeln, den Blattstielen, Nerven und Traubenstielen stachelig-rauh. Blätter 4—5jochig; Blättchen verkehrt-eiförmig, stachelspitzig. Trauben eiförmig, dichtblüthig, so lang oder länger als die Blätter. B gross; K drüsig, seine lanzett-pfriemlichen Zähne meist länger als die Röhre. Hülse gekrümmt, linealisch und perlschnurartig eingeschnürt, kahl, 3—8samig. Südöstliches Russland, Nordpersien und kaspische Wüste bis Songarei und Altai. Liefert vielleicht *Radix Liquiritiae rossicae* (S. 870).

G. echinata L. 2, fast kahl, mit 1—1,30 Mtr. hohen Stengeln und 5—6jochig-gefiederten Blättern mit oblongen oder elliptischen, stachelspitzigen Blättchen. Trauben dicht-köpfig, kurz-gestielt. Kelchzähne 3eckig. Hülsen länglich-verkehrt-eiförmig, stachelig, 2samig. Sonst wie vorige Art. Südöstliches Mittelmeergebiet, Ungarn, Südrussland, westliches Asien. Variirt: *β. Frearitis Boiss.* (*G. Frearitis Orphanides*). Mit längeren Traubenstielen, länglich-cylindrischen Köpfchen und elliptischen, meist 3samigen und dünnstacheligen Hülsen; Macedonien. — Abbild. Berg u. Schmidt, *Officin. Gew. Taf. XII e.* Hayne, *Arzneigew. VI*, Taf. 41. Nees v. Esenb. *Pl. medic. tab. 328*. Ob *Radix Liquiritiae rossicae* liefernd? (s. S. 870).

Drogen: Radix Liquiritiae s. Glycyrrhizae hispanicae v. glabrae, spanisches Süßholz (von *G. glabra* var. α et γ), Ph. germ. 276; Ph. austr. 128; Ph. hung. 267; Ph. ross. 332; Ph. helv. 108; Cod. med. 82; Ph. belg. 52; Nederl. A. 187; Brit. ph. 146; Ph. dan. 191; Ph. suec. 168; Ph. U. S. 32. Berg, Waarenk. 51; Atlas z. Waarenk. Taf. VI, Fig. 23 C—E. Flückig. Pharm. 194. Flückig. and Hanbury, Pharm. 179; Hist. d. Drog. I. 315. — Radix Liquiritiae s. Glycyrrhizae rossicae v. echinatae, russisches Süßholz (von *G. echinata*? oder *G. asperima* *L. fil.*?), Ph. germ. 277; Ph. austr. 128; Ph. hung. 269; Ph. dan. 190. Berg, Waarenk. 52; Atlas z. Waarenk. l. c. Fig. A, B. Flückig. Pharm. 199.

Präparate: Extractum Liquiritiae radices, Ph. germ. 122; Ph. austr. 85; Ph. hung. 189; Ph. ross. 134; Ph. helv. 45; Cod. med. 438; Ph. belg. 70; Nederl. A. 138; Brit. ph. 119; Ph. dan. 100; Ph. suec. 75; Ph. U. S. 30. Succus Liquiritiae depuratus (et crudus — Lakriz oder Lakritzen), Ph. germ. 318; Ph. hung. 423; Ph. helv. 129; Ph. belg. 228; Nederl. A. 187, 297; Ph. suec. 76; Flückig. and Hanbury, Pharm. 183; Flückig. Pharm. 103. Syrupus Liquiritiae, Ph. germ. 328; Ph. ross. 399; Ph. helv. 134; Nederl. A. 324. Decoctum Sarsaparillae compositum, Ph. germ. 86, 87; Ph. austr. 67, 68; Ph. hung. 141, 143; Ph. ross. 101, 102; Ph. helv. suppl. 29, 30; Ph. belg. 321; Brit. ph. 100; Ph. suec. 54, 55; Ph. U. S. 123. Elixire Succo Liquiritiae, Ph. germ. 92; Ph. ross. 105. Pasta Liquiritiae etc., Ph. germ. 256; Ph. helv. suppl. 82; Ph. belg. 210; Ph. dan. 176; Ph. suec. 144. Pulvis Liquiritiae compositus, Ph. germ. 267; Ph. ross. 324; Ph. helv. 106; Ph. belg. 219. Pulvis gummosus, Ph. germ. 266; Ph. austr. 164; Ph. hung. 361; Ph. ross. 325. Species ad decoctum lignorum, Ph. germ. 303; Ph. ross. 367; Ph. belg. 225; Ph. dan. 228; Ph. suec. 194. Sp. pectorales, Ph. germ. 305; Ph. austr. 184; Ph. ross. 368; Ph. helv. 119. Syrupus Papaveris s. Diacodii, Ph. germ. 329; Ph. austr. 197; Ph. hung. 435; Ph. helv. suppl. 113; Ph. dan. 253. Pilulae Ferri iodati, Ph. hung. 347; Nederl. A. 234; Ph. dan. 237; Ph. suec. 149; Ph. U. S. 245. Confectio Terebinthinae, Brit. ph. 90. Infusum Lini, Brit. ph. 162; Ph. U. S. 201. Pilulae Hydrargyri, Brit. ph. 238; Ph. U. S. 247. Etc. etc.

Das spanische, ungeschält in den Handel gelangende Süßholz besteht vorzüglich aus den Wurzelästen und Ausläufern der Pflanze. Ein Querschnitt der oft vorwiegend vorhandenen Ausläufer zeigt eine bis 3 Mm. dicke, bräunliche oder blassgelbe Rinde, welche aus einer schwachen Korkschicht, einem sehr wenig entwickelten (meist 2—4schichtigen) Rindenparenchym und der Hauptsache nach aus Bast besteht. Letzterer lässt die schmal-keilförmigen, zum Theil schlängelig hin- und hergebogenen Baststrahlen und in ihnen die dunkelen, glänzenden, in 2—3 Radialreihen gelegenen Bastzellenbündel scharf erkennen; die Grundmasse der Strahlen besteht zum Theil aus dünnwandigem, wie die lockeren Markstrahlen stärkehaltigem Parenchym und zum anderen Theile aus dickwandigen, vielfach zusammengepressten und dann kein oder nur ein spaltenförmiges Lumen zeigenden Zellen, welche die Baststrahlen wie ein knorpeliges Adernetz unregelmässig durchziehen („Hornbast“ Wigand's). Der durch eine feine, dunkle Cambiumlinie vom Baste getrennte Holzkörper besitzt nur hie und da undeutlich vortretende Jahresringe. Seine durch fast gleichbreite oder etwas schmalere Markstrahlen getrennten Holzstrahlen besitzen durch dünn-

wandiges Holzparenchym getrennte Bündel von dickwandigen, den Bastzellen ähnlichen Holzellen und einzeln oder in Gruppen beisammen liegende, gelbwandige Gefässe, deren Zahl und Weite nach aussen zunimmt. Das gewöhnlich missfarbige, hornartige Mark pflegt höchstens 2 Mm. Durchmesser zu erreichen. In den Wurzeln fehlt es ganz; letztere zeigen ausserdem ein bedeutenderes Vorwiegen der Holzzellenbündel gegenüber den Gefässen, sind daher meist dichter und schwerer.

Das russische Süssholz kommt geschält in den Handel, zeigt daher von der Rinde nur noch die Hauptmasse des Bastes, dessen Bastzellenbündel auf der Oberfläche als netzig-verbundene Fasern erscheinen. Die Baststrahlen sind schmaler (und enthalten mehr „Hornbast“ und weniger Bastzellenbündel), die Markstrahlen breiter als beim spanischen Süssholze. Im Holzkörper sind die Holzstrahlen durch theilweise Zerstörung der Markstrahlen sehr gelockert, so dass sich die Wurzel leicht spalten lässt; im Holze herrschen überdies (gegenüber dem spanischen Süssholze) die Bündel der Holzellen bedeutend vor. Ob diese Handelssorte indessen von *G. echinata* abstammt, wie gewöhnlich angenommen wird, ist noch zweifelhaft, da die Wurzel der bei uns cultivirten Pflanze von der Handelswaare erheblich abweicht (namentlich durch weisse Farbe des Inneren und unangenehmen, fast bitterlich-kratzenden Geschmack mit kaum süsslichem Nachgeschmacke — vgl. Flüchtig. a. a. O.); vielleicht stammt sie von *G. asperrima* L. fl.?

Die Süssholzwurzel enthält neben Zucker und Asparagin ein Glucosid, das Glycyrrhizin (Husem. 678), ein amorphes, gelblichweisses Pulver von stark bitter-süßem Geschmacke, saurer Reaction und ohne Rotationsvermögen. Das Süssholz war schon den alten Griechen und Römern bekannt; in Deutschland tritt es als Arzneimittel im 11. Jahrhundert auf, doch fällt der Anfang der Cultur der Pflanze in weit spätere, nicht genau bestimmbare Zeit.

11. *Indigofera* L. (Fig. 182, S. 857). Kräuter, Halbsträucher und b. mit einfachen oder häufig gabeltheiligen Haaren mehr oder weniger dicht besetzt, die Blätter unpaarig-gefiedert oder selten fingerförmig-3zählig oder auf 1 Blättchen reducirt oder einfach, die Nebenblätter klein und dem Blattstiele auf sehr kurze Strecke angewachsen oder 0. B meist rosenroth oder purpurn. in axillären Trauben oder Aehren. K mit fast gleichlangen Abschnitten oder die unteren häufig etwas grösser. Kronblätter sitzend oder kurz genagelt, die Fahne oft lange lebend. die Blätter des Schiffchens mit seitlicher Aussackung oder selbst gespornt (Fig. 182 *d, e*). Oberes Staubgefäss ganz frei, die übrigen nach der Blüthezeit noch lange lebend; Antheren gleichgestaltig, das Connectiv in ein kurzes Spitzchen verlängert. Ovarium sitzend oder fast sitzend. 1—2- oder meist ∞ eiiig, der Griffel kahl, die kopfige Narbe oft pinselförmig behaart. Hülse kugelig oder länglich bis linealisch, cylindrisch, kantig oder zusammengedrückt, durch Querwände in 1samige Fächer getheilt. Samen kugelig, cylindrisch oder quadratisch, ohne Caruncula. Würzelchen des Embryo oft keulig. Ca. 220 über die gesammten Tropenländer verbreitete Arten. — *I. tinctoria* L. 1—1,60 Mtr. hoher Halbstrauch mit 4—6jochig-gefiederten Blättern; Blättchen länglich-verkehrt-eiförmig, unterseits kaum behaart; Trauben kürzer als das Blatt; Hülsen stielrundlich, holperig, zurückgeschlagen und mit der Spitze etwas aufwärts gebogen, 8—10samig oder bei var. *brachycarpa* DC. bei geringerer Länge nur 3—4samig. Ostindien, in den Tropenländern cultivirt. *I. Anil* L. in Südamerika heimisch und dort, sowie in West- und Ostindien cultivirt, unterscheidet sich vorzüglich durch geringere Höhe, die angedrückt-flaumige Behaarung und die zusammengedrückten Hülsen mit schwierig-vorspringender Naht. *I. argentea* L. in Aegypten, Arabien und Ostindien heimisch, ist ein 0,60—1 Mtr. hoher b mit nur 1—2jochigen, nebst den Aesten silberweiss-seidenhaarigen Blättern. Alle drei Arten und verschiedene andere (vgl. Wiesner, Rohstoffe 660) liefern Indigo (*Indicum* — Husem. Pflanzen-

stoffe 770), welcher hie und da noch jetzt officinell ist (Ph. ross. 222; Cod. med. 60; Ph. belg. 46; Ph. dan. 138; Ph. suec. 108. Berg, Waarenk. 630. — Emplastrum Meliloti, Ph. ross. 113); ausserdem sind in Ostindien die Wurzel und Blätter arzneilich.

5. Section. *Astragaleae*. Oberes Staubgefäss frei. Ovarium ∞ eig. Hülse durch die nach innen vortretende Naht oder durch die Mittelrippe (vergl. S. 860) der Länge nach mehr oder weniger vollständig 2fächerig.

12. *Astragalus* L.¹ Kräuter, Halbsträucher oder kleine h mit unpaarig-gefiederten Blättern oder die Blätter paarig-gefiedert und die Mittelrippe dann in einen Dorn auslaufend; Nebenblätter frei oder dem Blattstiele angewachsen oder unter sich auf der dem Blatte gegenüberliegenden Stengelseite verwachsen. B in Trauben, Aehren oder Köpfchen oder selten in Dolden oder zu 1—2 achselständig oder aus dem Stengel entspringend. K glockig, kreiselförmig oder röhrig, nach der Blüthezeit unverändert oder aufgeblasen oder aufreissend, seine 5 Zähne gleich oder fast gleich. Kronblätter meist lang genagelt, die Fahne sehr verschieden gestaltet, das Schiffchen von der Länge der Flügel oder fast so lang und meistens stumpf, seine Nägel sammt denen der Flügel frei, fast frei oder mit der Staubgefässröhre mehr oder weniger hoch verwachsen. Antheren von gleicher Gestalt. Ovarium sitzend oder gestielt, ∞ eig; Griffel meist bartlos, selten bärtig, die kleine terminale Narbe gewöhnlich nackt. Hülse sitzend oder gestielt, von sehr verschiedener Form, 2klappig, durch die einspringende Rücken-naht (Mittelrippe des Carpelles) vollständig oder unvollständig 2fächerig oder oft auch 1fächerig oder selten auch die (in der B obere) samen-tragende Bauchnaht an der Scheidewandbildung theilnehmend. Samen häufig niereenförmig, ohne Caruncula, mit fadenförmigem Funiculus. Artenreiche Gattung (die Artenzahl in Folge abweichender Umgrenzung verschieden angegeben, in der Flora orientalis von Boissier 757 Species aufgeführt), welche vorzüglich im Oriente, dem russischen Asien und Himalaya vertreten ist, sich ausserdem über Europa, Nordamerika (namentlich das westliche), das extratropische Südamerika und das nördliche und subtropische Afrika verbreitet. Arzneilich und technisch wichtig sind nach Flückiger's, auf Hausknecht's Beobachtungen fussenden Angaben (vergl. a. a. O.) vorzüglich die folgenden Traganth liefernden Arten, welche auf den Gebirgen Vorderasiens (Südrand Kleinasien's, Syrien, Armenien, Kurdistan, Persien) zu Hause sind: *A. ascendens*, *leiocladus*, *brachycalyx*, *gummifer*, *microcephalus*, *pyenocladus*, *stromatodus* und *kurdicus*, zu denen dann noch als weniger wichtig *A. verus* (Kleinasien, Persien), *A. creticus* (Griechenland, Creta) und *A. cylleneus* (Griechenland) kommen. Alle gehören der Untergattung *Tragacantha* an; ihre systematische Anordnung ist (nach Boissier) folgende:

Untergattung: *Tragacantha*. h und Halbsträucher mit einfachen (nicht gabelspaltigen) Haaren und in einen Dorn auslaufender Blattmittelrippe, nach dem Abfallen der Fiedern von den stehenbleibenden Blatttrippen dornig. B einzeln oder zu wenigen bis ∞ in den Blattachsen sitzend. K kreiselförmig, nach der Blüthezeit nicht aufgeblasen. Kronblätter bleibend, fast frei oder die inneren

¹ Vgl. über diese schwierige Gattung vorzüglich: Bunge, *Generis Astragali species gerontogae*; Mém. de l'acad. imp. d. scienc. de St. Pétersbourg XI. XIV. Boissier, *Flora orientalis* II. 205—498. Fischer, *Synopsis Astragalorum Tragacantharum*. 8^o, mit 12 Taf. Moskau 1853. Von älteren Werken: De Candolle, *Astragalogia* . . . fol., mit 50 Taf. Paris 1802; und Pallas, *Species Astragalorum descriptae* . . . fol., mit 91 Taf. Leipzig 1800.

mit der Staubgefässröhre höher hinauf verwachsen. Hülse klein, mehr oder minder rundlich, lfächerig, 1samig.

I. *Brachycalyx Bunge*. Bracteen klein, viel kürzer als die Kelchröhre, später abfallend. Vorblätter 0. Kelchröhre derb, nicht lappig zerspaltend, am Grunde gewöhnlich rauhaarig. Platte der Fahne oberhalb des Nagels zusammengezogen und der verbreiterte Nagel verkehrt-eiförmig, mit convexen Rändern. Innere Kronblätter fast frei.

A. *leiocladus Boiss.* (A. *Belangerianus Fischer*). \bar{b} mit niedergestreckten, im Alter nackten Zweigen, kleinen 3eckigen Nebenblättern und 7—9jochigen Blättern mit 4—6 Mm. langen, gefalteten, linealen, zugespitzten aber stumpfen, angedrückt-grauhaarigen Fiedern. Blattachseln ∞ blüthig; Bracteen sehr klein, rundlich-kappenförmig, stumpf, stachelspitzig, weichhaarig. K am Grunde weissfilzig, seine lanzettlichen, an der Spitze kahlen Zähne doppelt kürzer als die Röhre; Fahne doppelt so lang als der K, mit eiförmiger Lamina und schmalem Nagel. Mittleres und westliches Persien. — A. *adscendens Boiss. et Haussk.* 1—1,30 Mtr. hoher \bar{b} mit schirmartig aufsteigenden, ∞ und kurz verzweigten Aesten, 3eckigen, am Grunde filzigen Nebenblättern und 4—6jochigen Blättern mit gefalteten, schmal-oblong-linealen, stachelspitzigen, angedrückt-steifhaarigen Fiedern. Blattachseln ∞ blüthig; Bracteen sehr klein, ei-kappenförmig, spitzlich, steifhaarig. K am Grunde kurz-filzig, seine lanzettlichen, an der Spitze nicht kahlen Zähne etwa halb so lang als die Röhre; Fahne fast doppelt so lang als der K, länglich-spatelförmig, am Grunde verschmälert. Gebirge Südwestpersien's, 9000—10000'. (Unterscheidet sich von der vorausgehenden Art durch die stachelspitzigen Blätter und die nicht kahlen Kelchzähne, von der folgenden durch breitere Fiedern und nicht 3eckige Kelchzähne.) — A. *brachycalyx Fisch.* \bar{b} von ca. 1 Mtr. Höhe, die älteren Zweige nackt, die 3eckigen Nebenblätter am Grunde filzig, gegen die Spitze kahl, die Blätter mit 5—9 Paaren 6—8 Mm. langer, elliptischer, flacher oder zusammengefalteter, fast dornig-stachelspitziger, unterseits angedrückt- und dicht steifhaariger Fiedern; Blattachseln ∞ blüthig, die sehr kleinen eiförmigen und sehr stumpfen Bracteen filzig. Kelchröhre weissfilzig, fast 3mal länger als die 3eckigen, filzigen Zähne; Fahne länglich-spatelförmig, an der Spitze stumpf-ausgeschnitten, in den breiten Nagel allmählich verschmälert. Eine var. β *umbraculiformis Boiss.* zeichnet sich durch fast doppelte Grösse des schirmförmigen \bar{b} und 8—12 Mm. lange, grauhaarige Fiederchen aus. Persisch-Kurdistan und Luristan, 5000—7000'. (Von A. *leiocladus* durch die längeren und stachelspitzigen Fiedern, die stumpfen Bracteen und die kürzeren, breiteren Kelchzähne verschieden.)

II. *Platonychium Bunge*. Bracteen gross, hinfällig. Vorblätter 0. Kelchröhre bis zum Grunde in Lappen zerschlitzend. Fahne wie bei *Brachycalyx*. Innere Kronblätter der Staubgefässröhre hoch hinauf angewachsen.

a. Kelchröhre bis zum Grunde zottig.

A. *gummifer Labill.* (A. *erianthus Willd.*) Sehr ästiger \bar{b} von 30—60 Cmtr. Höhe, die alten Aeste nackt, die Zweige von den ca. 2 Cmtr. langen, steifen, hellgelben Blattmittelrippen sehr dornig und zwischen den kahlen, lanzettlichen Nebenblättern filzig. Blätter mit 4—6 Paaren kahler, 4—6 Mm. langer, eiförmig-länglicher, stumpfer oder stachelspitziger, gefalteter Fiedern. Blattachseln 2—3-blüthig, sämtliche B eines Zweiges am Grunde desselben eiförmig-kopfig oder ährig zusammengedrängt. Bracteen breit-eiförmig-rundlich, nachenförmig, an der Spitze schief abgestutzt. K dicht zottig, seine lanzettlichen Zähne kaum kürzer als die Röhre. Platte der Fahne stumpf ausgeschnitten, kaum kürzer als der Nagel. In den trockenen alpinen und subalpinen Regionen des Libanon und der kleinasiatischen Gebirge bis ostwärts nach Armenien und den Gebieten des oberen Euphrat und Tigris. Hayne, *Arzneigew.* X, Taf. 8. Nees v. Esenb. *Pl. med. suppl.* III, Taf. 14.

b. Kelchröhre am Grunde kahl.

A. *verus Oliv.* \bar{b} mit dicken, filzig-behaarten und schlank und kurz bedornen Zweigen, lanzettlichen, im Alter kahlen Nebenblättern, und 8—10-jochigen Blättern mit sehr schmalen, linealen, gefalteten, steifhaarigen Fiedern. Bracteen lineal oder lineal-länglich, nachenförmig. Kelchzähne von der Länge

der Röhre. Krone? Unvollständig bekannte Art des westlichen Persiens. — *A. creticus* Lam. (*A. Boissieri* Bunge). Kleiner, struppiger, von ∞ dichten, schlanken, abstehenden Dornen bedeckter \bar{b} mit lanzettlichen, lang-zugespitzten, gewimperten Nebenblättern und 5—6jochigen Blättern mit sehr kurzer Dornspitze und 5—8 Mm. langen, oblongen, gefalteten, angedrückt-grauhaarigen Fiedern. Blattachseln 2blüthig, die sämtlichen B eines Zweiges zu einem kleinen kugelförmigen Köpfchen zusammengedrängt. Bracteen schmal-lanzettlich-nachenförmig, gegen die Spitze filzig. K weisszottig-behaart, seine Zähne kürzer als die Röhre. Platte der Fahne stumpf ausgerandet, kürzer als der Nagel. Gebirge Griechenlands und Cretas, 5000—7000'. Berg u. Schmidt, Officin. Gew. Taf. XXXI d.

III. *Stenonychium* Bunge. Bracteen gross, hinfällig. Vorblätter 0. Kelchtubus am Grunde kahl. Platte der Fahne am Grunde geöhrt, geigenförmig, der schmale Nagel mit concaven Rändern. Kronblätter der Staubgefässröhre auf sehr kurze Strecke angewachsen.

A. pycnocladus Boiss. et Haussk. \bar{b} mit ∞ kurzen, filzig behaarten, straff bedornen Aesten und eiförmigen, sehr kurz zugespitzten, am Grunde filzigen, zuletzt gewimperten Nebenblättern. Blätter mit 5—7 Paaren stark gefalteter, fast nadelförmig erscheinender, 6—7 Mm. langer, schmal-oblong-linealer, langstachelspitziger, unterseits spärlich behaarter oder kahler, grüner Fiedern. B in kleinen ovalen Köpfen; Kelchzähne zottig behaart, etwas kürzer als die spätere bis zum Grunde zerschlitzen Röhre. Platte der 1 Cmtr. langen Fahne stumpf ausgerandet und stumpf geöhrt, etwa so lang als der Nagel. West-Persien. — *A. microcephalus* Willd. (*A. pycnophyllus* Stev., *A. denudatus* Stev., *A. erio-caulus* DC.) Der vorigen Art sehr ähnlich, doch mit derberen Dornen, lang-zugespitzten Nebenblättern und länglich-lanzettlichen, nicht oder weniger stark gefalteten Fiedern. Kleinasien bis Armenien und die Länder des oberen Euphrat und Tigris.

IV. *Rhacophorus* Bunge. Bracteen gross, abfallend; Vorblätter 0. Kelchröhre bis zum Grunde rauhaarig. Fahne wie bei *Stenonychium*. Innere Kronblätter der Staubgefässröhre hoch hinauf angewachsen.

A. stromatodes Bunge. Niedriger \bar{b} , die im unteren Theile schwärzlichen Aeste mit ∞ 2—3 Cmtr. langen, zarten, gelblichen Dornen. Nebenblätter eiförmig, zugespitzt, in der Jugend angedrückt-weichhaarig, später gewimpert. Blätter mit 5 Paaren schmal-länglich-lanzettlicher, stechender, stark zusammengefalteter, angedrückt-silberweiss-behaarter Fiedern von 6—10 Mm. Länge und kaum 2 Mm. Breite. B zu 4—5 in den Blattachseln und am Grunde der Zweige zu kugelförmigen Köpfchen dicht gedrängt; Bracteen breit ei- und kahlförmig, zugespitzt, auf dem Rücken filzig. K 12—15 Mm. lang, seine Zähne pfriemenförmig, etwas zottig, doppelt so lang als die zuletzt zerspaltende Röhre. Fahne 16—20 Mm. lang, ihre Platte spitz-geöhrt. Im Akker Dagh nördlich von Marasch in Nord-Syrien, 5000'. — *A. kurdicus* Boiss. (*A. nudatus* Bunge). 1—1,30 Mtr. hoher \bar{b} vom Habitus der vorigen Art, doch die Nebenblätter lanzettlich, die Fiedern elliptisch-lanzettlich und nicht oder kaum zusammengefalteter, die zu 2—6 in den Achseln stehenden B am Grunde der Zweige zu einer kurzen, lockeren Achse gruppiert, der K kürzer und seine Zähne nur um die Hälfte länger als die Röhre. Kurdistan, Nordsyrien, Kleinasien.

V. *Pterophorus* Bunge. Bracteen gross, abfallend. 2 freie und hin-fällige oder dem K angewachsene Vorblätter vorhanden, sehr selten das eine bisweilen nicht entwickelt. Kelchtubus bis zum Grunde zottig behaart und später zerschlitzend. Innere Kronblätter mit den Nägeln der Staubgefässröhre hoch hinauf angewachsen.

A. cyllenus Boiss. et Heldreich. Kleiner \bar{b} mit kurzen, kahlen Aesten und ∞ 2—4 Cmtr. langen, schlanken Dornen. Nebenblätter lanzettlich, zugespitzt, gewimpert. Blätter mit 5 Paaren oblonger, flacher, stumpfer, ziemlich langstachelspitziger, abstehend-weichhaariger Fiedern. B zu 2 in den Achseln und am Grunde der Zweige eiförmige, selten länglich-cylindrische Köpfchen bildend. Bracteen länglich-linealisch, kahlförmig, fast gekrümmt, auf dem Rücken filzig. Vorblätter linealisch und gegen die Spitze gewimpert, dem K nicht angewachsen und 4mal kürzer als dieser. Fahne ein Viertel länger als der K, ihre Platte stumpf-geöhrt. Peloponnes, 3500—7000'. Wird auch als Varietät von *A. Parnassi* Boiss.

betrachtet; letztere Art unterscheidet sich durch 6—8jochige Blätter mit sehr kurz-stachelspitzigen Fiedern, dichtblüthige kugelige Köpfchen mit bis 4blüthigen Blattachseln, am Grunde behaarte Vorblätter etc.

Droge: *Tragacantha* s. Gummi *Tragacantha* (Traganth, Gomme adraganthe, *Tragacanth*), Ph. germ. 359; Ph. ross. 441; Ph. helv. 148; Cod. med. 56; Ph. belg. 42; Nederl. A. 351; Brit. ph. 346; Ph. dan. 278; Ph. suec. 234; Ph. U. S. 54. Berg. Waarenkunde 511. Flückig. Pharm. 7. Flückig. and Hanbury, Pharm. 174; Hist. d. Drog. I. 356. Wiesner, Rohstoffe 52. — Präparate: *Mucilago Tragacanthae*, Ph. ross. 267; Cod. med. 365; Ph. belg. 195; Nederl. A. 199; Brit. ph. 217; Ph. U. S. 232. *Pulvis Opii compositus*, Brit. ph. 265. *Confectio Opii*, Brit. ph. 65. *Pulvis Tragacanthae compositus*, Brit. ph. 266. Ausserdem wird Traganth bei der Bereitung von Pillenmassen, der *Trochisci Ipecacuanhae* etc. benutzt, sowie technisch in der Kattundruckerei, der Appretur von Geweben, in der Conditorei etc. verwendet.

Nach den umfassenden Untersuchungen von namentlich Hugo v. Mohl (Untersuchungen über die Entstehungsweise des Traganthgummi; Bot. Zeit. 1857, S. 33) und Wigand (S. 120, Note 1) entsteht der Traganth durch einen Desorganisationsprocess der Markstrahlen und des Markes der Traganthsträucher, von dem jedoch gewöhnlich die unmittelbar an das Holz grenzenden, aus dünnwandigem Parenchym gebildeten Schichten dieser Gewebe ausgeschlossen bleiben, so dass auf Querschnitten von bereits in Traganthbildung begriffenen Stämmen nur der innere Theil des Markes und der Markstrahlen im trockenen Zustande als eine harte, durchsichtige, gummiartige, im Wasser gallertartig quellende Masse erscheint. Ist der Umwandlungsprocess noch nicht weit vorgeschritten, so zeigen sich die betreffenden Gewebetheile noch aus eng aneinander schliessenden, polyëdrischen Zellen gebildet, deren stark verdickte Wände jedoch aus vielen dünnen Schichten zusammengesetzt sind. Später geht diese Schichtung, von aussen nach innen vorschreitend, allmählich verloren, bis endlich die Zellwände ohne deutliche Abgrenzung der einzelnen Zellen zu einer mehr oder minder gleichförmigen, schleimigen Masse zusammenfliessen, in welcher, den Zellhöhlungen entsprechend, Gruppen kleiner, einfacher und zusammengesetzter Stärkekörner liegen. Das Verhalten der quellenden Gewebe gegen Chlorzinkjodlösung ist den einzelnen Umwandlungsstufen angemessen, indem unveränderte Zellen in diesem Reagens binnen 24 Stunden eine tief violette Färbung annehmen, schwach veränderte und noch polyëdrische Zellen zwar noch eine lebhaft, aber nicht mehr in allen Schichten gleiche, vorzugsweise in der innersten und äussersten Schicht auftretende Reaction zeigen, während mit Zunahme der Veränderungen die Färbung immer heller wird und zuletzt, wenigstens stellenweise, ganz ausbleibt. Dünne Schnitte aus käuflichem Traganth lassen je nach dem Ausbildungsstadium, während dessen der letztere austrat, unter dem Mikroskope diese Verhältnisse bequem erkennen, wenn man nur eine zu rasche Quellung vermeidet.

Bei sehr trockenem Wetter tritt Austrocknung und Einschrumpfung der im Stamme gebildeten Traganthmassen, verbunden mit Zerfaserung des Holzes der Stämme, ein, wie sie z. B. an Herbarexemplaren wahrnehmbar ist. Eintreten feuchter Witterung, namentlich von Regen, lässt den Traganth aufquellen und durch den eigenen gegenseitigen Druck an die Oberfläche der

Stämme treten, besonders wenn die Rinde vorher mit zerrissen oder, wie es in manchen Gegenden behufs Gewinnung des Traganthes im Juli und August geschieht, absichtlich mit Längsschnitten versehen worden war. Letztere und Verticalrisse der Rinde bedingen die Bildung der in Kleinasien als Smyrna- oder Blättertraganth (*Tragacantha in foliis*) bezeichneten besten Handelssorte, deren dünne, bis 5 Cmtr. im Durchmesser haltende, weisse oder gelbliche bis fast farblose, durchscheinende Platten aus mehr oder weniger zahlreich aneinander gereihten, halbmondförmigen, schwach wulstig gegen einander abgesetzten Theilstücken bestehen, deren Curven durch das reichlichere Ausfliessen des zähen Schleimes aus der unteren Hälfte der Spalten und die dadurch erreichte grössere Geschwindigkeit bedingt werden. Aus schmalen Streifen von derselben Bildung wie der Blättertraganth oder aus wurmförmigen Stücken besteht der aus Griechenland stammende Morea- oder wurmförmige T. (*Tr. vermicularis*), während der syrische T. in kugeligen, knolligen oder traubenförmigen, bräunlichen oder gelblichen, wenig durchscheinenden (wohl freiwillig ausgetretenen) Stücken in den Handel kommt. Als Traganton bezeichnet man die unreinsten Sorten in Form grosser, grauer bis dunkelbrauner Knollen. Alle Sorten sind hornartig-zähe, schwer zu pulvern, matt, geschmacklos oder (in unreinen Stücken) etwas bitterlich und bestehen der Hauptsache nach aus Bassorin.

Traganth war schon den Alten bekannt; Theophrast erwähnt das Vaterland der Traganthsträucher und das Ausschwitzn der Droge, Dioscorides beschreibt die Pflanze als niedrigen, dornigen Strauch und giebt das Austreten des erhärteten Saftes aus absichtlich angebrachten Wunden, sowie den medicinischen Gebrauch an. In deutschen Arzneibüchern wird die Droge im 12. Jahrhundert aufgeführt.

Von deutschen (sämmtlich dornlosen) Arten der Gattung *Astragalus* sind die folgenden zu erwähnen: I. Stengel äusserst kurz, die schwefelgelben B daher auf dem Wurzelstocke gehäuft: *A. excapus L.* (Trockene Hügel in Mittel- und Süddeutschland. *Radix Astragali excapi* sonst officinell. Hayne, *Arzneigew.* VI, Taf. 12. Nees v. Esenb. *Pl. med. tab.* 330). — II. Stengel entwickelt, hoch. a. B gelblich-weiss: *A. Cicer L.* (Stengel ausgebreitet, anliegend-behaart. Blätter 8—12jochig. Trauben kopfig, etc. Wiesen- und Wegränder. Juni, Juli), *A. glycyphyllos L.* (Stengel fast kahl, Blätter 5—6jochig, Trauben eiförmig-länglich, etc. Wälder, Gebüsch. Juni, Juli). — b. B bläulich oder fleischlänglich: *A. arenarius L.* (Stengel behaart, Blätter 3—7jochig, Hülsen lineal-länglich. Auf Sandboden, sehr zerstreut. Juni, Juli), *A. danicus Retz.* (Stengel behaart, Blätter 9—12jochig, Hülsen rundlich-eiförmig. Triften, Wiesen, sehr zerstreut. Mai, Juni), *A. austriacus Jacq.* (Stengel kahl, Blätter 7—10jochig, Flügel 2spaltig, Hülse linealisch. Sonnige Hügel des östl. Deutschlands. Juni).

II. Gruppe. Hedysaroideae (S. 860).

6. Section. *Coronilleae*. Kräuter und Halbsträucher, selten \bar{b} , mit gefiederten, selten mit einfachen Blättern. B in axillären ∞ blüthigen kopfigen Dolden, selten einzeln. Oberes Staubgefäss frei; Filamente alle oder abwechselnd nach der Spitze zu verbreitert. Vgl. S. 860.

13. *Coronilla L.* Meist kahle Kräuter oder \bar{b} mit unpaarig-gefiederten Blättern und kleinen häutigen oder grossen laubigen Nebenblättern. B meist gelb. K kurz-glockig, durch die 2 oberen, grösstentheils verwachsenen Zähne fast 2lippig. Schiffehen zugespitzt oder geschnäbelt. Hülse stielrund, 4kantig oder schwach zusammengedrückt, die 1samigen Glieder an den Querwänden meist eingeschnürt. Samen quer-oblong. Ca. 20 Arten; vorzüglich im Mittelmeergebiete

vertreten. Deutsche: I. *Emerus Tourn.* Nagel der Kronblätter fast 3mal so lang als K. Hülse fast stielrund, gestreift, nicht leicht in die Glieder zerfallend: *C. Emerus L.* 5 von 1—2 Mtr. Höhe. B gelb. Lichte Wälder und buschige Hügel in Süddeutschland. Mai, Juni. — II. *Coronilla Tourn.* Nägel der Kronblätter etwa so lang als K. Hülse 4kantig oder 4flügelig, leicht in die Glieder zerfallend: *C. varia L.* 2, durch die rothe Fahne und weissen übrigen Blumenblätter ausgezeichnet. Sonnige Hügel, Raine, zerstreut. Juni bis August. *C. montana Scop.* und *C. vaginalis Lam.*, beide auf Kalkbergen selten, mit gelben B. erstere 4 mit kleinen fadenförmigen, letztere halbstrauchig mit eiförmigen Nebenblättern von der Grösse der Fiedern: Mai bis Juli.

14. *Ornithopus L.* Zarte, weichhaarige, selten kahle Kräuter mit unpaarig- und ∞ fiederigen Blättern mit schmalen oder häutigen Nebenblättern. B klein, in langstieligen Dolden oder fast kopfig gruppiert. K röhrig, gleichmässig 5zählig oder die 2 oberen Zähne hoch hinauf verwachsen. Schiffchen stumpf. Hülse stielrund oder zusammengedrückt, gleichmässig breit oder perlschnurförmig, die Glieder von verschiedener Form. Samen quer-oblong, eiförmig oder fast kegelig. 7 Arten, vorzüglich in den Mittelmeerländern und im extratropischen Südamerika. In Deutschland: *O. perpusillus L.* ☉, mit 8—30 Cmr. langen niederliegenden Stengeln und eiförmigen Kelchzähnen von $\frac{1}{3}$ der Länge der Röhre; C gelblich-weiss mit purpurn geadeter Fahne; Sandfelder, Nadelwälder; Mai bis Juli. — *O. sativus Brotero.* In Südwesteuropa, vorzüglich Portugal heimische ☉ Art, welche sich durch bedeutendere Grösse (30—60 Cmr. lange aufsteigende Stengel), pfriemliche Kelchzähne von etwa Röhrenlänge und ca. 3mal grössere röthliche C auszeichnet und als *Serradella* auf Sandboden als Futterpflanze gebaut wird; Juni, Juli. Beide Arten besitzen perlschnurartig gegliederte Hülsen.

7. Section. *Hedysareae.* Kräuter, Halbsträucher oder 5 mit gefiederten, selten auf 1 Blättchen reducirten Blättern und häufig trockenhäutigen Nebenblättern. B in axillären Trauben oder Aehren, die C oft bleibend (welkend), gewöhnlich mit schief-abgestutztem Schiffchen. Oberes Staubgefäss frei oder das A monadelphisch.

15. *Onobrychis Tourn.* Kräuter und Halbsträucher oder selten dornige 5, die unpaarig gefiederten Blätter mit trockenhäutigen Nebenblättern. K mit fast gleichlangen, pfriemlichen Zähnen. Fahne und Schiffchen viel länger als die Flügel. Oberes Staubgefäss am Grunde frei, in der Mitte mit den übrigen zu einer geschlossenen Röhre verwachsen. Hülse halbrund oder rundlich-schneckenförmig, ungegliedert, nicht aufspringend, mit 1 oder selten 2 nierenförmigen oder oblongen Samen. Ca. 70 durch Europa, Nordafrika und das gemässigte Asien vertheilte Arten. *O. viciaefolia Scop.* *O. sativa Lam.* (Esparsette). 2, 30—60 Cmr. hoch, mit 9—12paarigen Blättern, rosenrothen B und kreisrunden, auf den Seitenflächen grubig-netzigen Hülsen, deren oberer Rand dick und gerade, während der untere dünne, gekrümmte kammförmig-gezähnt ist (Zähne halb so lang als die Breite des Kammes). Hügel und Triften mit Kalkboden; auch als Futterpflanze im Grossen gebaut: Mai—Juli.

8. Section. *Stylosantheae.* Kräuter (oft drüsig) mit wenigfiederigen Blättern und meist kopfigen, ährigen oder selten fast traubigen, end- oder achselständigen Inflorescenzen. Staubgefässe alle in eine geschlossene Röhre verwachsen, die Aehren abwechselnd ungleich.

16. *Arachis L.* Kleine, meist niedergestreckte Kräuter mit paarig- und 2jochig-, selten 3zählig-gefiederten Blättern und dem Blattstiele angewachsenen Nebenblättern. B in dichten axillären Aehren oder einzeln bis wenige in den Blattachsen, sitzend oder gestielt. Receptaculum mehr oder minder concav. K röhrig, der untere Abschnitt bis fast zum Grunde frei, die 4 oberen häutigen hoch hinauf verwachsen. Fahne fast kreisrund, Flügel oblong. Schiffchen gekrümmt und geschnäbelt. Ovarium fast sitzend. 2—3eüg. Receptaculum sich nach der Blüthezeit stielartig verlängern, krümmend und mit der jungen Hülse in den Boden hineinwachsend. Hülse im Boden reifend, oblong, dick, netzig, nicht aufspringend, zwischen den unregelmässig-eiförmigen Samen eingeschnürt aber nicht gegliedert und ohne Querwände. Embryo mit sehr dicken, planconvexen, öligen Cotyledonen und sehr kurzem, geradem Würzelchen. 7 Arten, von denen 6 Brasilianer. — *A. hypogaea L.* (Erdnuss, Erdeichel, Erdmandel). ☉, mit 30—60 Cmr. langen Stengeln; Blattstiel behaart, die verkehrt-eiförmigen, stumpfen

Fiedern gewimpert. B einzeln in den Blattachseln, lang gestielt, gelb. Hülsen 15—30 Mm. lang, 10—15 Mm. dick, strohgelb, zur Zeit der Fruchtreife 5—8 Cmtr. unter dem Boden befindlich. Samen kupferroth bis brännlich. Wird der essbaren ölfreichen Samen wegen in allen tropischen und subtropischen Ländern, vorzüglich in Afrika, gebaut, ist im wilden Zustande nicht bekannt, nach Flückiger und Schweinfurth jedoch wohl afrikanischen Ursprunges. Das fette, zu 43—50% vorhandene Oel der Samen wird gewöhnlich in Europa (vorzüglich in Marseille) ausgepresst, dient vorzüglich als Brennöl und zur Seifenbereitung, in den feinen Sorten auch als Speiseöl und wird in Indien statt des Olivenöles auch in der Arzneikunde verwendet. Von der afrikanischen Westküste wurden 1867 nicht weniger als 66 Millionen Kilo Erdnüsse im Werthe von 26 Millionen Franken nach Marseille ausgeführt. Vgl. weiter: Flückig. and Hanbury, Pharm. 186; Hist. d. Drog. I. 326. Wiesner, Rohstoffe 714.

III. Gruppe. Vicioideae,

mit der einzigen

9. *Section. Viciae.* Kleine oder kletternde Kräuter mit meist paarig-gefiederten Blättern mit in eine Borste oder Ranke auslaufender Mittelrippe, sehr selten die Blätter unpaarig-gefiedert oder auf Phyllodien reducirt; Nebenblätter oft laubig, schief oder halb-pfeilförmig. B einzeln oder in Trauben achselständig. 9 Staubgefäße in eine oben offene Scheide verwachsen, das 10. obere frei oder mit den übrigen mehr oder weniger verwachsen oder sehr selten rudimentär; Antheren alle gleichförmig, schaukelnd. Ovarium 2— ∞ eiiig. Hülse 2klappig, 1fächerig. Keimblätter dick, fleischig und mehlig, bei der Keimung in der Samenschale und im Boden bleibend.

17. *Cicer Tourn.* ☉ oder 4, oft drüsig-behaarte Kräuter mit unpaarig- oder paarig-gefiederten, im letzteren Falle in Borste oder Ranke auslaufenden Blättern mit gezähnten oder eingeschnittenen Fiedern und laubigen, dem Blattstiele am Grunde angewachsenen Nebenblättern. B einzeln oder in armbüthigen Trauben, weiss, blau oder violett. Kelchröhre schief oder oberseits buckelig, die Zähne fast gleichlang oder die 2 oberen kürzer und zusammenneigend. Fahne eiförmig oder fast kreisrund, mit breitem Nagel; Flügel frei; Schiffchen breit, gekrümmt, stumpf. Oberes Staubgefäss frei; Filamente nach oben verbreitert. Ovarium sitzend. 2— ∞ eiiig; Griffel fadenförmig, aufwärts gekrümmt, kahl, mit terminaler, kopfiger Narbe. Hülse eiförmig oder oblong, aufgeblasen, 1— ∞ samig, die Samen kugelig oder unregelmässig-verkehrt-eiförmig, der Funiculus unter dem kleinen Nabel nicht verbreitert; Würzelchen kurz, schwach gekrümmt oder fast gerade. 7 im Mittelmeergebiete heimische Arten, von denen eine in Südeuropa und im wärmeren Asien der essbaren Samen wegen allgemein cultivirt wird, nämlich: *C. arietinum L.* (Kichererbse). ☉, mit aufrechtem, 20—50 Cmtr. hohem, abstehend-drüsig-behaartem Stengel und unpaarig gefiederten Blättern mit 13—17 ovalen, vorne gesägten Fiedern. B einzeln, purpurn. Fruchstiele abwärts gebogen. Hülsen 2samig. Juni, Juli.

18. *Vicia L.* Mit dieser Gattung wird die schwer zu trennende Gattung *Ervum Tourn.* jetzt gewöhnlich vereinigt und der gemeinsame Charakter (Unterschiede: S. 861) ist dann: Durch Blattranken kletternde, selten niedrige und niederliegende oder aufrechte Kräuter mit paarig- (oder die unteren Blätter oft unpaarig-) gefiederten, in eine oft verzweigte Ranke oder in eine zurückgekrümmte Borste auslaufenden Blättern und halbpfeilförmigen Nebenblättern. B zu 1—3 oder meist in reichblüthigeren Trauben, purpurn, violett oder gelblichweiss. K 5spaltig oder 5zählig, alle Abschnitte fast gleich oder die 2 oberen kürzer. Fahne verkehrt-eiförmig oder oblong, ausgerandet, mit breitem Nagel; Flügel in der Mitte dem sichelförmig-gekrümmten Schiffchen anhaftend. Oberes Staubgefäss frei oder mit den übrigen mehr oder weniger verwachsen, die Staubfadenröhre vorne schief abgeschnitten, die Filamente fadenförmig. Ovarium fast sitzend oder gestielt, ∞ eiiig, selten mit 2 Samenknospen. Griffel aufwärts gekrümmt, unter der Spitze ringsum gleichmässig (*Ervum* — selten fast kahl) oder auf der der Axe abgekehrten Seite bärtig behaart (*Vicia*), mit terminaler Narbe. Hülse zusammengedrückt, 1fächerig, 2klappig; Samen kugelig oder selten zusammengedrückt; Funiculus unter dem Nabel zu einem zarten, oblongen oder linealen Arillus ver-

breitert. Würzelchen gebogen. Bis 180 Arten in den gemässigten Klimaten der nördlichen Erdhälfte und in Südamerika, zwei (*V. sativa* L., *V. Faba* L.) seit langer Zeit als Futterpflanzen allgemein cultivirt. Deutsche Arten:

I. *Vicia* (Wicke — S. 877).

A. B in langgestielten ∞ blüthigen Trauben. Nebenblätter ohne Nectarien. B purpurn oder violett.

V. dumetorum L. (2. Nebenblätter mit vielen haarspitzigen Zähnen), *V. Cracca* L. (2. Nebenblätter ganzrandig; Stengel behaart; Platte der Fahne so lang als Nagel, *V. tenuifolia* Roth (2, kahl, Platte der Fahne so lang als Nagel, sonst wie vorige Art), *V. villosa* Roth (⊙, zottig, Platte der Fahne halb so lang als Nagel).

B. B einzeln oder 2—6 in sehr kurz gestielten Trauben. Nebenblätter mit Nectarien.

α. Blätter 4—8paarig, mit verzweigter Ranke.

V. sepium L. (2. Trauben mit meist 5 schmutzig-violetten B), *V. sativa* L. (⊙; Fiedern verkehrt-eiförmig bis länglich-linealisch, ausgerandet oder gestutzt, alle stachelspitzig. B zu 1—2, mit blauer Fahne, purpurnen Flügeln, weissem Schföfchen. Kelchzähne so lang als Röhre. Juni, Juli. Ueberall als Futterpflanze theils allein, theils als Mengfrucht gebaut; die Samen werden hie und da auch gegessen; das Mehl bildete nebst Linsenmehl, Erbsenmehl etc. einen Bestandtheil der einst vielgenannten berühmtesten „Revalenta oder Ervalenta arabica“, *V. lutea* L. (⊙, B zu 1—2, hellgelb).

β. Blätter 2—3paarig, mit Stachelspitze endigend.

V. lathyroides L. (⊙, B einzeln, klein, hellviolett), *V. Faba* L. (*Faba vulgaris* Mönch, Sau-, Pferde- oder Buffbohne. ⊙ mit starkem, kantigem, aufrechtem 0,60—1,25 Mtr. hohem Stengel. elliptischen Fiedern und 2—4blüthigen Trauben mit grossen B. Kelchzähne ungleich, die 2 oberen viel kürzer. C weiss, die Flügel mit schwarzem Fleck. Hülse dick, gross, gedunsen, fleischig, weichhaarig, mit schwammigen Querwänden und länglichen Samen. Mai bis Juli. Aus Westasien stammend, als Futterpflanze gebaut und die unreifen Samen hie und da auch als Gemüse gegessen. Hayne, Arzneigew. XI, Taf. 48).

II. *Ervum Tourn.* (Erve, Linse — S. 877).

A. Blätter mit Ranke endigend.

α. Nebenblätter halbpfeilförmig (*V. hirsuta* L., *tetrasperma* Mönch., *cassubica* L. etc.)

β. Nebenblätter ungleich, das eine linealisch, sitzend, das andere gestielte, fussförmig gespaltene mit halbmondförmigem Mittelstücke und lang begraunten Abschnitten (*V. monantha* Koch).

B. Blätter mit Stachelspitze (*V. Ervilia* Willd.).

19. *Lens Tourn.* (Linse). Niedrige, aufrechte oder fast kletternde Kräuter mit 2— ∞ jochig-gefiederten, in Stachelspitze oder Ranke endenden Blättern. lanzettlichen oder halbpfeilförmigen Nebenblättern und kleinen, einzeln oder in armbüthigen Trauben stehenden B. K mit 5 fast gleichen Lappen. C und A wie bei *Vicia*. Ovarium 2eig. Griffel vom Rücken her zusammengedrückt, auf der der Axe zugekehrten Seite unter der Narbe durch kleine Haare der Länge nach bärtig. Hülse zusammengedrückt, 1fächerig, 1—2samig. Samen stark zusammengedrückt, linsenförmig, der Funiculus in einen zarten, den Nabel bedeckenden Arillus erweitert. Radicula gebogen. Nur wenige, den Mittelmeerländern angehörende Arten, von denen allgemein der sehr nahrhaften, essbaren Samen wegen gebaut: *L. esculenta* Mönch. (*Ervum Lens* L., *Lathyrus Lens* Petermann, *Cicer Lens* Willd.). ⊙, 15—30 Cmr. hoch, behaart, mit aufrechtem Stengel, und meist 6paarigen Blättern mit länglichen, gestutzten Fiedern, lanzettlichen, meist ganzrandigen Nebenblättern und einfacher oder getheilter Ranke. Trauben 1—3blüthig. B langgestielt, bläulichweiss. Hülse elliptisch-rautenförmig, 2samig, kahl. Juni, Juli.

20. *Pisum Tourn.* (Erbsen). ⊙, kahle, niedergestreckte oder kletternde Kräuter mit 1—3paarig-gefiederten, mit einfacher oder getheilter Ranke endenden Blättern und grossen, laubigen, halbherz- oder halbpfeilförmigen Nebenblättern. B ansehnlich, in 1—wenigblüthigen Trauben. K 5spaltig, mit fast gleichgrossen Abschnitten oder die 2 oberen breiter, die Röhre am Grunde schief. Fahne ver-

kehrt-eiförmig oder fast rundlich, mit breitem, kurzem Nagel; Flügel dem gekrümmten, stumpfen Schiffchen in der Mitte anhaftend. Oberer Staubfaden frei oder in der Mitte mit den übrigen verwachsen, die Staubfadenröhre gerade abgeschnitten, die Filamente oberwärts schwach verbreitert. Ovarium fast sitzend, ∞ eilig; Griffel zu einer nach unten (von der Axe abgekehrt) offenen Rinne zusammengefaltet, auf der Innenseite der Länge nach bärtig. Hülse zusammengedrückt, schief-gespitzt, 2klappig. Funiculus zu einem zarten, den Nabel bedeckenden Arillus erweitert; Würzelchen gebogen. 2 wahrscheinlich in den Mittelmeerländern heimische Arten. Auf Aeckern der essbaren Samen wegen allgemein gebaut: *P. sativum* *L.*, 30—60 Cmr. hoch, mit 2—3paarigen Blättern, in vielen Spielarten vorkommend, unter denen 2 auch als Arten betrachtete Hauptformen unterscheidbar: α . *P. sativum sphaerospermum* (*P. sativum* *L.*) mit ganzrandigen Fiedern, 2- bis mehrblüthigen (seltener 1blüthigen) Trauben, weissen B (seltener die Flügel rosenroth und dann auch die Nebenblätter gefleckt) und kugeligen, rollenden, meist hellgelben Samen. β . *P. sativum arvense* (*P. arvense* *L.*, graue od. preussische E.), mit entfernt gezähnelten Fiedern, am Grunde purpurn gefleckten Nebenblättern, 1—2blüthigen Trauben, bunten B Fahne bläulich, Flügel purpurn, Schiffchen weiss) und kantig-eingedrückt, nicht rollenden, braun und grau-grün gescheckten Samen; seltener cultivirt, als die erstere Form.

21. *Lathyrus* *L.* (incl. *Orobus* *Tourn.* — Platterbse). Kräuter mit gefiederten, in eine Stachelspitze oder Ranke auslaufenden Blättern oder selten die Blätter auf die Nebenblätter reducirt und der Blattstiel dann bisweilen als Phyllodium entwickelt; Nebenblätter laubig, bisweilen sehr gross. B in 1— ∞ blüthigen Trauben. K, C und A wie bei *Pisum*. Ovarium meist ∞ eilig; Griffel oberwärts vom Rücken her verflacht, auf der der Axe ursprünglich zugekehrten aber oft durch Drehung des Griffels später seitlich gestellten oder abgewendeten Seite mit einer Haarlinie. Hülse 1fächerig, 2klappig, 2— ∞ samig. Ca. 100 sehr verschieden umgrenzte Arten auf der nördlichen Hemisphäre und in Südamerika. Deutsche:

I. *Lathyrus*. Blätter mit Wickelranke endend.

A. Fiedern 0 oder (bei *L. Aphaca*) nur an den untersten Blättern vorhanden: *L. Aphaca* *L.* ☉, Blattstiele rankenförmig, Nebenblätter sehr gross, eiförmig, am Grunde spießförmig. B gelb. Unter der Saat. Juni. — *L. Nissolia* *L.* ☉, Blattstiele zu lanzettlichen Phyllodien umgestaltet, rankenlos; Nebenblätter sehr klein, pfriemlich. B purpurn. Wiesen- und Ackerränder, sehr zerstreut. Mai bis Juli.

B. Fiedern entwickelt.

a. Stengel ungeflügelt: *L. tuberosus* *L.* Erdnuss, Erdeichel. 2, der fadenförmige, verzweigte Wurzelstock mit haselnussgrossen Knollen, welche hie und da gegessen werden und früher auch officinell waren. B 1paarig. Nebenblätter halbpfeilförmig; B purpurn; Aecker; Juli, August), *L. pratensis* *L.* 2, ohne Knollen, B gelb; Wiesen, Gräben, gemein; Juni, Juli.

b. Stengel geflügelt: *L. sativus* *L.* ☉; Blätter 1paarig; B einzeln, langgestielt, weiss, rosa oder hellblau. Hülse zusammengedrückt, der obere convexe Rand 2flügelig; Samen kantig. Aus Südeuropa; als Futterpflanze gebaut, die Samen bisweilen auch gegessen. Mai, Juni, *L. silvester* *L.*, *L. paluster* *L.* etc.

II. *Orobus*. Blätter mit einfacher Stachelspitze endend.

A. Stengel geflügelt: *L. montanus* *Bernh.*

B. Stengel nicht geflügelt: *L. niger* *Bernh.*, *L. vernus* *Bernh.*

22. *Abrus* *L.* (anomale, doch gewöhnlich bei den Viciaen untergebrachte, auch als eigene Section betrachtete Gattung). 5 und Halbsträucher mit oft schlauchen und windenden Zweigen. Blätter paarig- und ∞ fiederig, mit Stachelspitze endend. Trauben end- oder achselständig auf kurzem, fast blattlosem Zweige. K 5zählig, die 2 oberen Zähne verwachsen. Flügel schmal, sichelförmig, etwas länger als das sichelförmige Schiffchen. Oberes Staubgefäss 0, die übrigen in eine oben offene Scheide verwachsen. Ovarium fast sitzend, ∞ eilig. Griffel kurz, kahl. Hülse flach-zusammengedrückt, zwischen den fast kugeligen oder eiförmigen, glänzenden Samen mehr oder weniger gefächert. 5 Arten in Tropenländern. —

A. precatorius L. ♂ mit windenden Zweigen, 8—15jochigen Blättern mit linealen oder oblongen, stumpfen Fiedern und blass-rosenrothen B. Ostindien, doch jetzt in fast allen Tropenländern verbreitet. Die lange, verzweigte, gedrehte, holzige und süsse Wurzel wird arzneilich wie Süssholz angewendet (indisches oder amerikanisches Süssholz); die scharlachrothen, am Nabel mit grossem schwarzem Fleck versehenen Samen werden zu Rosenkränzen (daher „Pater-nostererbsen“) und Schmucksachen verarbeitet. Vergl. Flückig. and Hanbury, Pharm. 188; Hist. d. Drog. I. 330.

IV. Gruppe. Phaseoloideae.

Windende oder niedergestreckte, selten aufrechte Kräuter, selten ♂, sehr selten ♀. Blätter fiederig-3zählig, selten 1- oder 5—7zählig, die ganzen oder gelappten Fiedern häufig mit Nebenblättchen. B zu 1—2 oder meist traubig, axillär. A monadelphisch, oder das obere Staubgefäss mehr oder weniger frei; Antheren alle gleich und schaukelnd oder selten abwechselnd ungleich. Hülse 2klappig, 1fächerig oder mit schwammigen Querwänden. Cotyledonen dick, bei der Keimung als dicke, grüne, aber nicht laubartige Blätter meist über den Boden tretend. Würzelchen gebogen.

10. Section. *Phaseoleae*. Griffel oberwärts auf der Innenseite der Länge nach bärtig oder selten ringsum behaart.

23. *Phaseolus* L. (Bohne). Hoch windende oder niedergestreckte oder kleine aufrechte Kräuter mit 3zählig (selten 1zählig) gefiederten Blättern mit bleibenden Nebenblättern und am Grunde gegliederten und mit Nebenblättchen versehenen Fiedern. B in zusammengesetzten axillären Trauben: in der Achsel der Deckblätter auf knotig-verkümmertem Seitenzweige einzeln oder zu 2 oder wenigen gebüschtelt. 2 obere Kelchzähne frei oder mehr oder weniger verwachsen. Fahne fast kreisrund, abwärtsgebogen-abstehend oder fast gedreht, am fleischigen Grunde mit eingebogenen Rändern; Flügel so lang oder länger als Fahne, dem Schiffchen in verschiedener Weise anhaftend und mit ihm zusammen oft gedreht; Schiffchen verkehrt-eiförmig oder linealisch, mit langem, stumpfem, spiralg-eingerolltem Schnabel. Oberes Staubgefäss frei, oberhalb der Basis oft knieartig oder verdickt oder mit Anhängseln; Antheren alle gleich. Ovarium sitzend oder kurz gestielt, ∞eiiig; Griffel innerhalb des Schiffchensnabels etwas verdickt und mit letzterem spiralg gedreht; Narbe schief oder auf der Innenseite des Griffels. Hülse linealisch oder sichelförmig, zwischen den Samen durch schwammige Wände unvollkommen quersächerig, 2klappig. Samen oblong oder nierenförmig, in der Mitte angeheftet, mit kurzem Funiculus ohne Arillus, der kleine Nabel elliptisch oder kurz-linealisch. 60 über die gesammten wärmeren Klimate zerstreute Arten, von denen viele der essbaren unreifen Hülsen und der Samen wegen wichtige Culturpflanzen. Bei uns allgemein die beiden folgenden Arten gebaut: *Ph. vulgaris* L. (Gemeine Schminkebohne). ☉, zerstreut-behaart; Fiedern eiförmig, lang-zugespitzt; Trauben wenigblüthig, kürzer als das Blatt; Hülsen hängend, ziemlich gerade, glatt. B und Samen meist weiss. Soll aus Ostindien stammen und kommt in 2 Hauptformen vor: *α. communis* (Stangenbohne) mit windenden, bis 4 Mtr. hohem Stengel (Hayne, Arzneigew. XI, Taf. 46. Nees v. Esenb. Pl. med. suppl. I. 15) und *β. nanus* (L. als Art — Krup- oder Zwergbohne) mit 30—60 Cmtr. hohem, nicht oder kaum windendem Stengel (Hayne, a. a. O. Taf. 47. Nees v. Esenb. l. c. 16). — *Ph. multiflorus* Lam. ☉, bis 4 Mtr. hoch, windend, zerstreut-behaart; Fiedern eiförmig, spitz oder kurz zugespitzt; Trauben ∞blüthig, länger als Blatt; Hülsen hängend, etwas sichelförmig, rauh. B und Samen weiss. Aus Südamerika stammend. Variirt: *β. coccineus* (L. als Art — Türkische oder Feuerbohne) mit scharlachrother B und gefärbten, meist marmorirten Samen (Hayne, Arzneigew. XI, Taf. 45). Beide Arten von Juni bis September blühend. Das Mehl der ersteren (*Farina Fabarum albarum*) war früher auch officinell (vgl. über Mehl und Stärke der Leguminosen überhaupt: dies Handbuch II. 333 u. folg. und die dort gegebene Literatur. Berg, Waarenk. 449).

24. *Physostigma Balfour*.¹ Nur 1, im tropischen Westafrika heimische Art, *Ph. venenosum Balf.* (Calabar- oder Gottesgerichtsbohne), im Allgemeinen in den windenden Stengeln, den Blättern und B unseren Bohnen ähnlich und der letzteren Gattung auch systematisch sehr nahe stehend. Bis 15 Mtr. hoher Halbstrauch mit bis 4 Cmtr. starken, windenden Stengeln. Blätter gross, 3zählig-gefiedert, die eiförmigen, zugespitzten Fiedern mit Nebenblättchen. B ansehnlich, ca. 2 Cmtr. lang, purpurn, in hängenden, zusammengesetzten Trauben von der Länge der Blätter, die B in denselben gebüschelt auf zu kurzen, dicken, polsterförmigen Knoten angeschwollenen Seitenaxen. K glockig, mit kurzen, breiten, stumpfen Zähnen, deren 2 obere hoch hinauf verwachsen. C in der Knospe stark aufwärts gekrümmt. Fahne eirundlich, nach unten zusammengebogen, am Grunde fleischig und mit eingebogenen Ohrchen; Flügel verkehrt-eiförmig-länglich, frei; Schiffchen verkehrt-eiförmig, in einen fast spiralig gedrehten Schnabel verlängert. Oberes Staubgefäss frei, oberhalb der Basis knieförmig und mit Anhängseln; Antheren alle gleich. Ovarium (Fig. 183) gestielt, 2—3eiiig, am Grunde von einem scheidenartigen, unregelmässig gefurchten, am Rande gekerbten Discus umgeben; Griffel innerhalb des Schiffchenschnabels verdickt und mit letzterem gekrümmt, am oberen Ende auf der Innenseite langbärtig, oberhalb der kleinen, fast kopfigen Narbe mit einem grossen, fast halbmondförmigen, kappenartig übergebogenen Anhängsel. Hülse etwa 14 Cmtr. lang, breit-linéalisch, zusammengedrückt, rauh, zwischen den 1—3 Samen zart gefächert, 2klappig. Samen oblong oder schwach nierenförmig, 3 Cmtr. lang und 2 Cmtr. breit, auf den Seiten etwas verflacht, die gerade oder schwach concave Längsseite abgerundet, die convexe der ganzen Länge nach den etwa die Hälfte des Gesamtumfanges einnehmenden Nabel als breite, flache, fein gerunzelte, schwarze, von einem rothbraunen, wulstigen Rande eingefasste Furche tragend, sonst die Oberfläche chocoladenbraun, fast matt, etwas rauh.

Droge: *Faba Calabarica* s. *Physostigmatis* s. *Semen Phys.*, *Ph. germ.* 130; *Ph. ross.* 363; *Cod. med.* 53; *Nederl. A.* 54; *Brit. ph.* 233; *Ph. dan.* 207; *Ph. succ.* 182; *Ph. U. S.* 42. Flückig. and Hanbury, *Pharm.* 191; *Hist. d. Drog. I.* 335. — Präparate: *Extractum Fabae Calabaricae*, *Ph. germ.* 118; *Ph. ross.* 143; *Ph. helv. suppl.* 42; *Cod. med.* 447; *Nederl. A.* 125; *Brit. ph.* 126; *Ph. dan.* 97; *Ph. succ.* 71; *Ph. U. S.* 145. *Tinctura F. C.*, *Ph. dan.* 266.

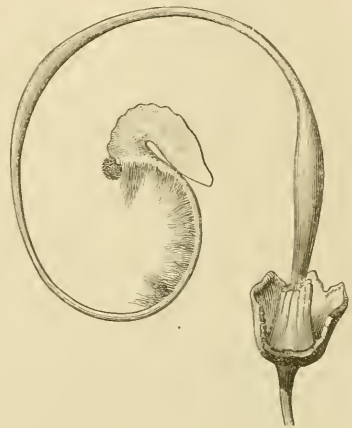

Fig. 183. *Physostigma venenosum* Balf. Pistill im halbgeöffneten Kelche. ⁸₁. — Nach Baillon.

¹ Balfour, Description of the plant which produces the Ordeal Bean of Calabar; *Transact. Roy. Soc. Edinburgh*, XXII, 310, tab. 16, 17. Buchenau, Die Calabarbohne. *Bot. Zeit.* 1863, S. 363. Hanbury, *Science Papers* p. 312.

Die sehr giftige, in ihrer Heimath bei Gottesgerichten verwendete Bohne wurde um 1840 durch Daniell in England bekannt und später in ihren giftigen Eigenschaften durch Christison und Sharpey näher geprüft. 1859 gelangten durch Thompson die ersten Exemplare der blühenden Pflanze nach England, wo Balfour sie beschrieb und um 1863 wurde von Fraser in Edinburgh die Eigenschaft des alkoholischen Extractes, die Pupille zu verengern, entdeckt. Bestandtheile des Samens sind: Physostigmin (Husemann 68) als ein farbloses, firnissartiges, amorphes Alkaloïd; Eserin (Husemann 68) als in farblosen, rhombisch-tafelförmigen Krystallen ausscheidbares, bitter schmeckendes Alkaloïd, das von Anderen als die reine Form des Physostigmins betrachtet wird und wie das letztere die eigenthümlichen Wirkungen des Samens bedingt; ferner Calabarin, ein dem Strychnin ähnliches Alkaloïd und endlich Phytosterin, indifferent, dem Cholesterin verwandter Körper.

In die Gruppe der Phaseoloideen gehören noch die folgenden bemerkenswertheren Gattungen:

25. *Mucuna Adans.* Meist hoch windende Kräuter und \bar{b} mit 3zählig-gefiederten Blättern und ansehnlichen, gewöhnlich in büschelig-zusammengesetzten Trauben stehenden B. Die 2 oberen Kelchzähne völlig verwachsen. Fahne gefaltet, kleiner als die dem Schiffchen oft anhaftenden Flügel. Schiffchen mit gekrümmter, bisweilen geschnäbelter Spitze. Oberes Staubgefäss frei. Antheren abwechselnd ungleich. Ovarium sitzend, mit wenigen Samenknoten; Griffel kahle; Narbe klein, kopfig. Hülse dick, eiförmig, oblong oder linealisch, meist mit Brennhaaren besetzt und die Oberfläche verschiedenartig gerippt oder faltig, 2klappig, zwischen den Samen markig oder unvollständig gefächert. 22 tropische Arten, von denen bemerkenswerth: *M. pruriens DC.* (*Dolichos L.*, *Stizolobium Pers.*, *Mucuna prurita Hook.*, Juckbohne). Fiedern unterseits rauhaarig, eiförmig, zugespitzt, die seitlichen mit schiefer Basis, die endständige fast rhombisch. B dunkel purpurn, in schlaffen, 30—50 Cmtr. langen Trauben. Hülsen 5—10 Cmtr. lang, 1—1 $\frac{1}{2}$ Cmtr. breit, 4—6samig, schwach zusammengedrückt, glatt, die ganze Oberfläche mit etwa 2 $\frac{1}{2}$ Mm. langen, zugespitzten, braunen, starren und leicht abspringenden Haaren bedeckt, welche leicht in die Haut eindringen und ein heftiges Jucken derselben verursachen. Diese Haare werden in Syrup oder Honig eingerührt als ein mechanisch wirkendes Abtreibemittel gegen Spulwürmer angewendet (Ph. U. S. 59. Flüchtig. and Hanbury, Pharm. 189; Hist. d. Droq. I. 333. Ostindien, tropisches Afrika und Amerika).

26. *Butea Roxb.* Hoch windende, filzig behaarte \bar{b} oder \bar{h} des tropischen Asien's 3 Arten), mit fiederig-3zähligen Blättern und ansehnlichen, in zusammengesetzten Trauben oder gebüschelten Rispen stehenden, scharlachrothen oder orangefarbenen B. K weit-glockig, innen seidenhaarig, mit sehr kurzen und breiten Zähnen, die 2 oberen zu einer bisweilen ausgerandeten Lippe verwachsen. Fahne zurückgekrümmt, eiförmig, spitz, ohne Anhängsel; Schiffchen spitz, so lang als Fahne, die etwas kürzeren Flügel ihm anhaftend. Oberes Staubgefäss frei, Antheren gleichgestaltet. Ovarium sitzend oder kurz gestielt, 2eig, mit langem, gekrümmtem, bartlosem Griffel. Hülse breit-linealisch oder oblong, der grössere untere Theil flach zusammengedrückt, leer und nicht aufspringend, die verdickte, 1samige Spitze 2klappig aufspringend. Same flach zusammengedrückt, fast kreisförmig oder nierenförmig. — *B. frondosa Roxb.* \bar{h} von 12—15 Mtr. Höhe, mit ledernen, 20—40 Cmtr. langen Blättern, deren eiförmige oder rundlich-eiförmige, stumpfe oder ausgerandete Fiedern 8—10 Cmtr. breit und 10—20 Cmtr. lang. B 4—5 Cmtr. lang, die tief orange- bis fast scharlachrothe C etwa 4mal so lang als K. Ostindien, Birma. Liefert das bengalische oder Butea-, Palas- oder Pulas-Kino, das in Ostindien wie Malabar-Kino (s. *Pterocarpus*, S. 884) benutzt wird (Flüchtig. and Hanbury, Pharm. 197; Hist. d. Droq. I. 358. — Hayne, Arzneigew. X, Taf. 6. Nees v. Esenb. Pl. med. suppl. I. tab. 10). Auch *B. superba Roxb.* (Coromandel, von voriger Art u. A. durch kahle Aeste verschieden) und *B. parviflora Roxb.* (Ostindien; \bar{b} , dessen C etwa nur doppelt so lang als K) liefern ähnliche Produkte.

27. Soja *Sari*. K 5zählig, die 2 oberen Zähne bis über die Mitte verwachsen. Flügel schmal, dem kürzeren, stumpfen Schiffchen anhaftend. Oberes Staubgefäß frei. Griffel kurz, bartlos. Hülse 2—5samig, sichelförmig, zwischen den Samen schwammig-gefächert. — *S. hispida Moench* (Sojabohne). tropisches und östliches Asien, der zur Bereitung pikanter Brühen dienenden Samen wegen allgemein gebaut, neuerdings auch zum Anbau im wärmeren Europa empfohlen und versuchsweise und bisweilen mit Erfolg cultivirt. Die Gattung wird vielfach auch zu *Glycine L.* gezogen, von der sie sich wesentlich nur durch die sichelförmigen Hülsen zu unterscheiden scheint.

V. Gruppe. Dalbergieae.

♂ oder aufrechte oder hoch kletternde ♂ mit fiederig-5—∞zähligen, sehr selten 3- oder 1zähligen Blättern und rispigen, gebüschelt-traubigen oder trugdoldigen Inflorescenzen. Staubgefäße in sehr verschiedener Weise verwachsen: alle in eine oben offene Röhre verwachsen (*Fissicalyx*, *Coumarouna*), oder das 10. obere frei (*Ostryocarpus*), oder das obere und untere frei und die seitlichen zu je 4 in 2 laterale Bündel verwachsen (*Platy-podium*), oder je 5 und 5 in 2 laterale Bündel vereinigt (*Pterocarpus*-Arten), oder das obere Staubgefäß nur am Grunde frei und dann mit den übrigen zur geschlossenen Röhre verwachsen (*Lonchocarpus*), selten das obere Staubgefäß 0 (*Dalbergia*-Arten); Antheren alle gleich oder abwechselnd verschieden. Hülse länger als der K, von sehr verschiedener Structur, doch nicht aufspringend (nur bei *Inocarpus* 2klappig).

28. *Pterocarpus L.* Dornlose ♂ mit abwechselnden, unpaarig-gefiederten Blättern mit kleinen oder undeutlichen Nebenblättern und wechsel- oder fast gegenständigen Fiedern. B meist gelb, oft ansehnlich, in einfachen oder rispig-zusammengesetzten, end- oder achselständigen Trauben, mit kleinen und hinfalligen Deck- und Vorblättern. Receptaculum kreiselförmig; K 5zählig oder 5klappig, die 2 oberen Abschnitte mehr oder weniger hoch verwachsen. Fahne breit-eiförmig oder fast kreisrund; Flügel schief-verkehrt-eiförmig oder länglich, so lang oder länger als die freien oder auf dem Rücken verwachsenen Blättchen des Schiffchens. A 10, alle in eine oben offene Scheide oder in 2 laterale Bündel von je A 5 verwachsen, selten das obere Staubgefäß frei; Antheren schaukelnd. Ovarium sitzend oder gestielt, 2—6eigig; Griffel fadenförmig, schwach aufwärts gekrümmt, mit kleiner terminaler Narbe. Hülse (Fig. 184) zusammengedrückt, kreisrund oder eiförmig oder selten eiförmig-länglich, mehr oder weniger schief bis sichelförmig, mit seitlichem oder selten terminalem Griffel, die samenbergende Mitte mehr oder weniger verdickt oder erhärtet (oder mehr oder weniger korkig: die frühere Gattung *Moutouchia Aubl.*) und meist glatt (selten stachelig: *P. erinaceus Poir.* = Gatt. *Echinodiscus DC.*),

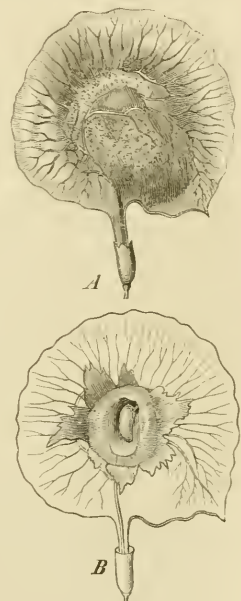

Fig. 184. *Pterocarpus Draco L.*
A Geschlossene und B künstlich
geöffnete Hülse. Nat. Gr. —
Nach Baillon.

der Rand ringsum häutig-geflügelt oder -gekielt, selten die ganze Hülse dünnhäutig (die frühere Gatt. *Amphymenium* *IIBK.*) oder dick und lederig (*Ancylocalyx* *Tul.*). Samen 1. oder 2 durch Scheidewand getrennt, oblong oder fast nierenförmig. mit kurzem, gekrümmtem Würzelchen. Ca. 15 im tropischen Asien, Afrika und Amerika heimische Arten.

P. Marsupium *Roxb.* Schlanker, bis 25 Mtr. hoher ♂ mit brauner, schwammiger, in Platten sich ablösender Aussen- und rother, faseriger Innenrinde. Blätter mit 5 oder 7 abwechselnden, kurz gestielten, meist 10 bis 11 Cmtr. langen und 4—6 $\frac{1}{2}$ Cmtr. breiten, oblongen bis elliptischen, stumpfen oder ausgerandeten, ganzrandigen, oberseits glänzenden, unterseits matten Fiedern mit unterseits stark vortretendem Mittelnerven und ebenso scharf vortretenden, aber feinen Seitennerven. Trauben end- und achselständig, einfach oder wenig verzweigt, ∞ blüthig, die Zweige (wie Blütenstiele, *Receptaculum*, K und Hülse) mit sehr kurzen bräunlichgrauen Haaren besetzt. K 5zählig, die Zähne kurz, deltoisch. C gelblichweiss. Staubgefäße in 2 lateralen, 5gliederigen Bündeln. Hülse (incl. des 1 Cmtr. und mehr breiten Flügelrandes) 3—5 Cmtr. im Durchmesser, fast kreisrund (derjenigen von *P. Draco*, Fig. 184, sehr ähnlich), ihr Stiel fast doppelt so lang als K, der Griffel seitlich (Flügel hier breiter), die glatten Seitenflächen stark bogig-geadert, der strahlig-geaderte Flügel häutig, wellig. Same meist einzeln. Ostindien und Ceylon, auf der Halbinsel bis in die südlichen Vorberge des Himalaya, besonders aber im centralen und südlichen Gebiete, namentlich in den Wäldern der Malabarküste.

Droge: Kino (Kino malabaricum), Ph. germ. 201; Ph. ross. 242; Ph. helv. 72; Cod. med. 62; Ph. belg. 48; Brit. ph. 168; Ph. suec. 115; Ph. U. S. 35. Berg. Waarenk. 642. Flückig. Pharm. 118. Flückig. and Hanbury, Pharm. 194; Hist. d. Drogues I. 354. Wiesner, Rohstoffe 187. — Präparate: Tinctura Kino, Ph. germ. 350; Ph. ross. 429; Ph. helv. suppl. 119; Cod. med. 378; Ph. belg. 265; Brit. ph. 334; Ph. U. S. 312. Electuarium Catechu, Nederl. A. 110. Pulvis Catechu compositus et P. Kino comp., Brit. ph. 262, 264. P. Tartari compositus, Ph. suec. 161.

Das Kino fließt aus Einschnitten der Rinde, die gewöhnlich etwas über der Basis des oft 8 Fuss im Umfange messenden Stammes gemacht werden, als ein schön rother Saft aus, der sich schon nach wenigen Stunden verdickt und an der Sonne zu einer spröden, leicht in eckige Stückchen zerbröckelnden, dunkel granatrothen, in dünnen Splittern durchsichtigen, herbe schmeckenden Masse erhärtet, die sich in kaltem Wasser nur zum geringsten Theile, reichlich in heissem Wasser, Alkohol und Alkalien löst. Bestandtheile sind Kinogerbsäure (Husem. 667), welche aus Lösungen durch verdünnte Mineralsäuren als rothbrauner Niederschlag erhalten und durch längeres Kochen in Kinoroth übergeführt wird; das angegebene Pyrocatechin ist zweifelhaft und ebenso konnte Flückiger wohl in australischem, aber nicht in Malabar-Kino das Kinoïn finden.

Andere Kino-Sorten stammen von *Pterocarpus indicus* *Willd.*, welcher in die Untergattung mit freiem oberem Staubgefäss gehört, mit voriger Art zusammen aber dann noch ostwärts bis zu den Philippinen verbreitet vorkommt und dessen Kino nach Flückiger überliechend, daher wohl kaum brauchbar ist; ferner *Pt. erinaceus* *Poir.* (*P. senegalensis* *Hook.*, *Nees* v. *Esenb.* Pl. med. tab. 331. *Drepanocarpus senegalensis* *Nees.* — Senegambien; mit stacheligen Hülsen), dessen Kino das erste, 1756 in die Arzneikunde eingeführte war, jetzt aber aus dem

Handel verschwunden ist; ferner *Butea frondosa* u. a. A. (S. 882), *Eucalyptus resinifera* u. a. A. (S. 821) und *Coccoloba uvifera* (S. 542). — *P. Draco* L. Westindischer ♂ aus der Abtheilung mit vollständig zu einer oben offenen Scheide verwachsenen Staubgefässen und korkigen Hülsen, ist die Stammpflanze eines Drachenblutes, das jedoch nicht mehr in den Handel gelangt (Hayne, Arzneigew. IX, Taf. 9).

P. santalinus L. *fl.* Kleiner, gewöhnlich nicht über 6—8 Mtr. hoher ♂ mit grauwollig behaarten Zweigen, die Blätter meist mit 3, selten mit 5 runden, stumpfen oder ausgerandeten, unterseits angedrückt-grauhaarigen Fiedern von 5—10 Cmtr. Länge. B in axillären einfachen oder zusammengesetzten Trauben, die gelben, roth gestreiften Kronblätter wellig-gekerbt. Oberes Staubgefäss frei und 9 verwachsen. Hülsen rundlich, glatt. Südliches Ostindien (Canara, Mysore, Travancore, Coromandelküste) und Philippinen (Mindanao). Liefert das rothe Sandel- oder Caliatourholz: *Lignum santalinum rubrum*, Ph. helv. 73; Cod. med. 85; Ph. belg. 76; Brit. ph. 261; Ph. dan. 148; Ph. suec. 118; Ph. U. S. 48. Berg, Waarenk. 145. Flückig. Pharm. 316. Flückig. and Hanbury, Pharm. 199; Hist. d. Drog. I. 363. Wiesner, Rohstoffe 560. (Präparate: Spiritus s. Tinctura Lavandulae rubra s. composita, Ph. belg. 270; Brit. ph. 335; Ph. dan. 273; Ph. suec. 231; Ph. U. S. 277. Morsuli purganti rosati, Ph. dan. 160. Tinctura Digitalis rubra, Ph. dan. 272. Etc.) Das in 1—1½ Mtr. langen Klötzen in den Handel kommende, meist den unteren Stamtheilen und dicken Wurzeln entnommene schwere (im Wasser untersinkende), harte, faserige und gut spaltbare Kernholz ist frisch gefällt durchaus blutroth, nimmt aber bei längerem Liegen an der Luft aussen braunrothe oder schwärzlich-braunrothe Färbung an. Auf der Querschnittfläche zeigt es die von äusserst feinen, einreihigen, erst unter der Loupe erkennbaren Markstrahlen durchsetzten Jahresringe heller und dunkler abgegrenzt und parallel mit denselben in radialen Abständen von kaum 1 Mm. verlaufend zahlreiche kürzere oder längere, wellige, heller gefärbte Querbinden von Holzparenchym, welche stellenweise in Anschwellungen die weiten, dem unbewaffneten Auge als grobe Poren erscheinenden Gefässe einzeln oder seltener zu 2—4 beisammen (und dann enger) enthalten. Die Hauptmasse des Holzes besteht aus den sehr dick- und rothwandigen Holzprosenchymzellen. Uebrigens sind auch die Membranen aller anderen Gewebeelemente roth gefärbt und tief schwarzrothe Harzmassen lagern sowohl in den Gefässen und dem Holzparenchym und Holzprosenchym als vorzüglich in den Markstrahlzellen. Der harzige, in Alkohol, Aether etc. lösliche Farbstoff enthält den Hauptbestandtheil des Holzes: Santalin oder Santalsäure (Husem. 667); ferner finden sich im Holze: Santal (Husem. 668) und Pterocarpin.

29. *Coumarouna* Aubl. (*Dipterix* Schreb., *Taralea* Aubl.). ♂ mit wechseloder gegenständigen, unpaarig- oder paarig-gefiederten Blättern und violetten oder rosenrothen B in terminalen Rispen. 2 obere Kelchzähne sehr gross, flügel förmig, die 3 unteren zu einer kleinen 3zähligen oder fast ganzrandigen Lippe verwachsen. Fahne und Flügel ausgerandet-2spaltig. A monadelphisch, 5 Antheren abwechselnd kleiner oder abortirt. Ovarium gestielt, leilig. Hülse eiförmig, zusammengedrückt, steinfruchtartig, mit holzigem Endocarp. Same mit kurzer, fast gerader Radicula. 8 tropisch-amerikanische Arten. — *C. odorata* Aubl. (*Dipterix* od. *Willd.*). Guiana. Liefert die 4—5 Cmtr. langen, ca. 1 Cmtr. breiten, schmal-oblongen, glatten, schwarzen, fettglänzenden und runzeligen, angenehm riechenden, Coumarin (Tonkacampher, oft in Krystallen die Oberfläche bedeckend) enthaltenden holländischen Tonkabohnen (*Fabae de Tonca*), welche ehemals officinell waren (Berg, Waarenk. 442), jetzt nur noch in der Parfümerie verwendet werden. Die Samen von *C. oppositifolia* (*Taralea* Aubl., *Dipterix* Willd. — Cayenne, Brasilien) sind ähnlich aber kleiner und finden als englische Tonkabohnen gleiche Verwendung. (Vgl. auch Wiesner, Rohstoffe 717.)

30. *Andira* Lam. ♂ mit unpaarig-gefiederten Blättern und rosenrothen oder violetten B in zusammengesetzten terminalen Trauben. Kelchzähne sehr kurz oder undeutlich. Flügel und Schiffehen fast gleich. A monadelphisch oder meist das obere Staubgefäss frei. Ovarium meist gestielt, 1- oder häufiger 2—4eig. Hülse steinfruchtartig, ei- oder verkehrt-eiförmig, Isamig; Same mit kurzer, gerader Radicula. 17 tropisch-amerikanische Arten. Gattung von *Geoffraea* L. (*Geoffroya* Auct.) kaum verschieden. — *A. retusa* Kth. (*Geoffraea* Surinamensis *Bondt.*;

Nees v. Esenb. Pl. med. tab. 339, in den Wäldern Surinam's heimisch, liefert die nicht mehr gebräuchliche Wurmrinde von Surinam (Cortex Geoffraeae surinamensis; Berg, Waarenkunde 195). Von *A. inermis* *Kth.* (Geoffraea *Sw.*; Nees v. Esenb. Pl. med. tab. 338, Westindien, soll die Wurmrinde von Jamaica (Cortex Geoffraeae jamaicensis; Berg, Waarenk. 183) abstammen. Das in der ersteren Rinde angeblich vorkommende Surinamin (Husem. 61, sowie das Jamaicin der zweiten, sind sehr zweifelhafter Natur.

VI. Gruppe. Sophoreae.

Meist $\ddot{\text{t}}$ oder hohe $\ddot{\text{t}}$ mit fiederig-5— ∞ zähligen oder auf 1 Blättchen reducirten, sehr selten (Camoënsia) fingerförmig-3zähligen Blättern. C schmetterlingsförmig oder fast regelmässig. A 10 frei oder nur am Grunde etwas verwachsen. Hülse ungetrennt, nicht oder 2klappig-aufspringend. Radicula gerade, gekrümmt oder umgebogen.

31. Toluifera *L.* (*Myroxylon L. fil.*). Balsamreiche $\ddot{\text{t}}$ mit unpaarig-gefiederten, immergrünen Blättern mit nebenblättchenlosen, durchscheinend punktierten und gestrichelten Fiedern. B weisslich, in einfachen axillären oder an der Spitze der Zweige rispig-gebüschelten Trauben. Receptaculum schief-kreiselförmig (Fig. 185 *A, B*), von dem drüsigen Discus ausgekleidet. K weit-röhrig, ungleich-5zählig. C stark perigyn (Fig. 185 *B*); Fahne breit-kreisrundlich; Flügel und Schiffchen unter sich fast gleich, viel kleiner und schmal-lanzettlich. A 10 mit der C in gleicher Höhe eingefügt, frei oder nur am Grunde kurz monadelphisch; Antheren alle gleich, mit in eine Spitze auslaufendem Connectiv. Ovarium lang-gestielt. 1—2eig; Griffel sehr kurz und aufwärts gekrümmt, mit sehr kleiner terminaler Narbe. Hülse (Fig. 186) gestielt, stark zusammengedrückt, nicht aufspringend, das den einzigen, fast nierenförmigen Samen bergende, seitlich durch den



Fig. 185. Toluifera Balsamum Mill.
A Ganze und B halbirte Blüthe. 41.
Nach Bailllon.

kurzen Griffel gespitze Ende aufgetrieben, die schmale, sehr verlängerte Basis der Länge nach auf der vorderen Seite schmal, auf der hinteren breit geflügelt, das Pericarp jederseits vom Samen mit einem grossen Balsambehälter (Fig. 187 *b*). Same mit dünner Testa, dicken, planconvexen Cotyledonen und sehr kurzem, einwärts gebogenem Würzelchen. 6 südamerikanische Arten.

T. Balsamum *Miller* (*Myrospermum toluiferum A. Rich.*, *Myroxylon Toluifera HBK.*). $\ddot{\text{t}}$ von 26 Mtr. Höhe, erst in der Höhe von 13—19 Mtr. sich verzweigend, mit rundlicher Krone. Blätter mit 7—11 verkehrteiförmigen, ziemlich stark zugespitzten Fiedern. Trauben einfach, axillär, 7—12 Cntr. lang, dicht- und reichblüthig. Hülse hängend, am Stielende kaum verschmälert. Nordöstliches Südamerika. Abbild. Nees v. Esenb. Pl. med. tab. 322. — Nach Flückiger ist eine in Peru heimische Art der Gattung, *Toluifera punctata* *Baill.* (*Myrospermum balsamiferum Ruiz*

et Pavon, Myroxyton punctatum K7. — Hayne, Arzneigew. XIV, Taf. 12. Berg u. Schmidt, Officin. Gew. Taf. XXIX c, Fig. H—L) von T. Balsamum nicht verschieden; in der citirten Abbildung zeichnet sich dieselbe durch die oblongen, zugespitzten Fiedern aus. Die Arten der Gattung sind überhaupt noch nicht ausreichend bekannt. Die vorliegende liefert:

Balsamum toltanum (Tolubalsam), Ph. germ. 47; Ph. ross. 343; Ph. helv. 18; Cod. med. 37; Ph. belg. 14; Nederl. A. 47; Brit. ph. 52; Ph. dan. 53; Ph. suec. 29; Ph. U. S. 20. Berg, Waarenkunde 564. Flüchtig. Pharm. 92. Flüchtig. and Hanbury, Pharm. 202; Hist. d. Drog. I. 367. Wiesner, Rohstoffe 136. — Präparate: Syrupus Balsami toltani, Ph. ross. 394; Ph. helv. 131; Cod. med. 465; Ph. belg. 243; Brit. ph. 315; Ph. dan. 257; Ph. U. S. 298. Tinctura Toltani, Cod. med. 380, 391; Ph. belg. 265; Brit. ph. 343; Ph. dan. 278; Ph. suec. 243; Ph. U. S. 319. T. Benzoës composita, Ph. belg. 267; Brit. ph. 321; Ph. U. S. 302. Trochisci Cubebae, Ph. U. S. 321. Pilulae Jodati Blancardi, Ph. dan. 178; Ph. suec. 149. Etc.

Der Tolubalsam wird hauptsächlich im unteren Gebiete des Magdalenenstromes (bei Turbaco, Las Mercedes, Plato, Tolu) gewonnen. Die Stämme werden zunächst im unteren, später mittelst eines Gerüstes auch im oberen Theile an etwa 20 Stellen mit je 2 spitzwinkelig wie eine V zusammentreffenden Schnitten versehen, die in einer Aushöhlung am unteren Ende die Mündung einer kleinen ausgehöhlten Kürbisfrucht aufnehmen, welche zum Auffangen des ausfließenden Balsames bestimmt ist. Unreine Sorten erhält man dadurch, dass man den am ganzen Stamme herablaufenden Balsam auf am Fusse des Baumes liegenden grossen Blättern sich ansammeln lässt. Der zunächst in flaschenartig genähte rohe Häute gefüllte Balsam wird den kleinen Hafenorten am Flusse zugeführt, hier in Blechbüchsen umgefüllt und nach den Küstenplätzen verschifft. Der frische, zähflüssige Balsam ist braun-gelb, in dünnen Schichten durchsichtig, ohne Krystalle; er ist in diesem Zustande einige Jahre aufbewahrbar, erhärtet jedoch später unter Ausscheidung von Krystallen und kommt gewöhnlich in krystallinisch-glänzenden, spröden, zu blassgelbem

Pulver zerreiblichen Stücken von brauner, etwas ins Röthliche spielender Farbe, vanilleartigem Geruche und aromatischem, nur wenig kratzendem Geschmacke in den Handel. Hauptbestandtheil ist das bei Destillation mit viel Wasser als farbloses Oel zu etwa 1% übergehende Tolen (Husemann 683), welches begierig Sauerstoff aufnimmt und aus dem wahrscheinlich allmählich die Harze, sowie Zimmtsäure und Benzoësäure entstanden sind,

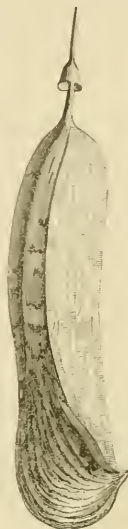

Fig. 156. Toluifera Balsamum Mill. Frucht in $\frac{2}{3}$ nat. Gr.

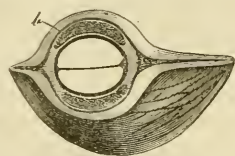

Fig. 157. Toluifera punctata Baillon. Querschnitt der Hülse im samenträgenden Ende, nat. Gr. b Balsambehälter. — Nach Berg u. Schmidt.

welche sich im festen Tolubalsam finden; der trocken destillirte Rückstand giebt u. A. Toluol. Die ersten Nachrichten über den Tolubalsam wurden 1574 von Monardes gegeben.

T. Pereirae *Baillon* (*Myrospermum* *Pereirae* *Royle*, *Myroxylon* *Pereirae* *K7.*), der vorigen Art sehr ähnlich und von *Baillon* später als identisch mit *T. Balsamum* erklärt, nach *Flückiger* und *Hanbury* jedoch verschieden durch den schon 2—3 Mtr. über dem Boden seine aufstrebenden Aeste entwickelnden, 16 Mtr. hohen Stamm, durch die lockeren, 15—17 Cmtr. langen Trauben, den seichten, weit-becherförmigen K und die am Grunde stark verschmälerte, gelbliche, gegen 10 Cmtr. lange und 3 Cmtr. breite Hülse. Der Baum ist heimisch in den Bergwäldern der Republik San Salvador an der Westküste Centralamerika's, auf dem Costa del Balsamo genannten, zwischen 13° 35' und 14° 10' n. Br. und 89°—89° 40' w. L. gelegenen Striche, auf welchem die Balsamgewinnung in den Händen der Bewohner von 9 am Südabhange der Vulkanreihe nahe bei einander befindlichen Indianerdörfern liegt. Vgl. *Wyss*, Ueber die Gewinnung des Perubalsams; *Schweizer. Wochenschr. f. Pharmacie* XVI. 219, mit Karte; ferner *Hanbury*, *Science Papers* pag. 296, mit Abbild.

Droge: *Balsamum peruvianum* (*B. indicum nigrum*, Perubalsam), *Ph. germ.* 46; *Ph. austr.* 37; *Ph. hung.* 75; *Ph. ross.* 53; *Ph. helv.* 18; *Cod. med.* 37; *Ph. belg.* 14; *Nederl. A.* 46; *Brit. ph.* 51; *Ph. dan.* 52; *Ph. succ.* 28; *Ph. U. S.* 20. *Berg, Waarenkunde* 583. *Flückig. Pharm.* 88. *Flückig. and Hanbury, Pharm.* 205; *Hist. d. Drog. I.* 372. *Wiesner, Rohstoffe* 132. — *Präparate*: *Syrupus Balsami peruviani*, *Ph. germ.* 323; *Ph. helv.* 131; *Ph. belg.* 244. *Emplastrum opiatum s. op. aromaticum*, *Ph. germ.* 103; *Ph. belg.* 164; *Nederl. A.* 117. *Mixtura oleoso-balsamica* (s. *Tinctura o. b. s. Balsamum Vitae Hoffmanni*), *Ph. germ.* 227; *Ph. austr.* 37; *Ph. helv.* 83; *Ph. belg.* 121; *Ph. dan.* 265. *Unguentum narcotico-balsamicum*, *Ph. germ.* 371; *Ph. helv. suppl.* 130. *Tinctura Balsami peruviani*, *Ph. ross.* 414; *Ph. belg.* 265. *T. Benzoës composita*, *Ph. helv. suppl.* 116; *Ph. belg.* 267; *Ph. dan.* 266; *Ph. succ.* 227. Etc.

Die Gewinnung des Balsams geschieht (nach *Wyss*, *Flückiger*, *Hanbury*) in der Weise, dass nach den letzten Regentagen im November und December die Rinde an 20—30 Stellen des Stammes mit stumpfen Werkzeugen weich geklopft wird, so dass sie in Fetzen abreissbar ist; die dabei ausfliessende geringe Menge des Balsams wird in gereinigten Lumpen aufgefangen. Nach 5—6 Tagen werden dieselben Stellen mit Fackeln angebrannt, wonach reichlicher Erguss eintritt, noch mehr, wenn nach einer Woche die verwundete Rinde von selbst abgefallen oder beseitigt ist. Der Balsam wird in Lumpen aufgesogen, die man um die Wunden wickelt und die von Woche zu Woche erneuert werden, bis man im April die Wunden zum zweiten Male anbrennt. Die vollgesogenen Lappen werden jedesmal mit Wasser in irdenen Töpfen ausgekocht, in denen der Balsam zu Boden sinkt; der in den Lumpen bleibende Rest wird noch durch Auspressen in aus groben Schnüren verfertigten Netzen gewonnen und zu dem ausgekochten Balsam in das Kochgefäss gegossen. Nach dem Absetzen des Balsams und Abgiessen des erkalteten Wassers wird ersterer in die flaschenförmigen Früchte von *Crescentia cucurbitina* *L.* gefüllt, aus denen er in den Ausfuhrorten in Blechbüchsen von 25—100 Pfund Inhalt umgeleert wird. Bei sorgfältiger

Behandlung des Baumes mit wiederholter Ruhezeit von 5—6 Jahren und Verschluss der Wunden mit Lehm können die Bäume 30 Jahre und länger Balsam liefern. Ein Baum giebt jährlich ca. 2 $\frac{1}{2}$ Kilo. Die Zahl der im Balsamgebiete in Betrieb stehenden Bäume betrug 1863 etwa 8000. Im Jahre 1877 führte Hamburg 25470 Pfund ein.

Die Bildung des Balsams in der Rinde ist unbekannt. Der scharfkratzend schmeckende, nach Vanille riechende Perubalsam ist eine braunrothe bis schwarzbraune, klare, in dünnen Schichten durchsichtige, nicht klebende Flüssigkeit, die sich jahrelang an der Luft unverändert hält und keine Krystalle ausscheidet. Sie enthält als Hauptbestandtheil 60—63 % Cinnamein (Husem. 662), ferner 32 % Harz, Zimmtsäure, Styracin.

Der Perubalsam war bei den Einwohnern Centralamerika's lange vor Besetzung des Landes durch die Spanier (1530) in Gebrauch. In den alten Thongefässen, welche den Kopf des mexikanischen Fasans darstellen, wurde der Balsam noch zu Anfang der spanischen Herrschaft als Tribut an die Häuptlinge von Cuscatlan (St. Salvador) abgeliefert (siehe die Abbildung dieser Gefässe und andere die Gewinnung des Balsams betreffende Darstellungen bei Hanbury a. a. O.). 1565 schrieb bereits Monardes über den Balsambaum und 1571 gestattete eine Bulle Pius' V. statt des in Centralamerika nicht zu beschaffenden Mekkabalsams (S. 702) den Gebrauch des Perubalsams zu kirchlichen Zwecken, zu welchen er dann auch in Rom benutzt wurde. Die Bezeichnung als Perubalsam wurde durch den Umstand veranlasst, dass der Balsam zur Zeit der spanischen Herrschaft von Centralamerika zunächst nach Callao in Peru ging, um von hier aus mit der grossen Flotte zurück nach Panama und von da nach Europa gesandt zu werden. Als weisser Perubalsam (Balsamo blanco oder catolico, Balsamito) wird auch der in den Balsambehältern der Hülsen enthaltene schön gelbliche, Myroxocarpin (Husem. 682) enthaltende Balsam mittelst leichten Pressens gewonnen. Gelegentlich kommen geringe Mengen der Hülsen auch nach Europa, wo sie in der Parfümerie verwendet werden. Vergl. hierzu auch: Hanausek, Zur Anatomie der Frucht von *Myrospermum frutescens* Jacq. und deren Balsambehälter; Zeitschr. d. allgem. österr. Apotheker-Vereines 1878, No. 22 u. 23.

T. peruifera Baill. (*Myroxylon peruiferum* L. fil., *M. pedicellatum* Kl., *Myrospermum pedicellatum* Lam.). $\frac{1}{2}$ von 10—13 Mtr. Höhe, mit abstehenden Aesten, die Blätter mit 7—11 (gewöhnlich 9) eilänglichen, zurückgekrümmt-zugespitzten Fiedern von 3 $\frac{1}{2}$ —4 Cmr. Länge und 2 Cmr. Breite; Blattspindel und die Fiederstielchen dicht ockergelb-flaumhaarig. Trauben in den Achseln vorjähriger, zur Blüthezeit bereits abgefallener Blätter, 6—8 Cmr. lang. K glockenförmig. Bolivia, Peru, Columbien. Liefert in geringer Menge einen dem Tolu balsam ähnlichen Balsam. Abbild. Berg u. Schmidt, Officin. Gew. Taf. XXIX e, Fig. A—G. Hayne, Arzneigew. XIV, Taf. 11. Nees v. Esenb. *Plantae medicin.* tab. 321.

32. *Myrocarpus Allemão*. Von *Toluifera* leicht durch die 5 fast gleichen, lanzettlichen, genagelten Kronblätter und die langgestreckte, zusammengedrückte, beiderseits gleichmässig schmal-geflügelte, netzige Hülse unterscheidbar, welche den langen, lanzettlichen bis fast linealischen, in der Nähe des oberen Endes am langen, fädigen Funiculus befestigten Samen in einer fast die ganze Länge der nicht aufspringenden Hülse einnehmenden leichten Anschwellung birgt. 2 brasilianische $\frac{1}{2}$, von denen *M. frondosus* Allen. (Abbild. in Martius' *Flora Brasil.* XV, 2. Abtheil., Taf. 1, Fig. 1) einen, wie es scheint, dem Perubalsam nicht unähnlichen Balsam liefert.

2. *Unterfamilie. Caesalpinieae* (incl. Swartzieae und Kramerieae — letztere Gruppe siehe S. 904; die hier gegebene Charakteristik der Unterfamilie nimmt auf dieselbe vorläufig keine Rücksicht).¹ † und ‡, selten Kräuter. Blätter einfach- oder doppelt-gefiedert, selten auf eine Fieder reducirt oder einfach, die bei den Papilionaceen so häufig vorhandenen Nebenblättchen der Fiedern hier fehlend oder sehr selten ausgebildet und klein. B in einfachen oder zusammengesetzten Aehren, Trauben oder Doldentrauben, selten in Köpfchen (*Brownea*), ohne oder mit Vorblättern und diese oft involucreumartig ausgebildet und die Knospen einhüllend (*Amherstia*, *Tamarindus*, *Macrolobium*) und zuweilen sogar scheiden- oder sackartig verwachsen (*Macrolobium*). B mehr oder weniger und oft nur schwach ↑, doch meist nicht entschieden schmetterlingsförmig, gewöhnlich 5zählig, doch auch 4- (*Copaifera*-Arten z. B.) und 3zählig (*Apuleia*) und diese letzteren meist ✕. Receptaculum convex mit hypogynen Insertion von Perianth und A (*Cassia* etc.), oder concav (schüssel-, becher- bis lang röhrenförmig) und dann letztere mehr oder weniger perigyn (*Caesalpinia*, *Haematoxylon*, *Tamarindus* etc.). K meist freiblättrig, seltener mehr oder minder hoch gamophyll, in der Knospe dachig, selten klappig. C in der Knospe mit aufsteigender Deckung, von ihren freien Blättern das obere häufig von den übrigen, unter sich häufig gleichen oder fast gleichen durch Grösse und Form verschieden bis fahnenartig, die 2 unteren nie zu einem Schiffchen vereinigt; bisweilen die Kronblätter theilweise rudimentär (so bei *Amherstia* die 2 vorderen) oder abortirt (so bei *Tamarindus* die 2 vorderen, bei *Swartzia* und *Macrolobium* meist nur das oberste Blatt ausgebildet), selten die C 0 (*Ceratonia*, *Copaifera*, *Dialium*, *Crudia*). A 10, selten nach Art der Papilionaceen in 2 Bündel zu 9 + 1 verwachsen (*Sindora*), meist frei oder selten einzelne oder alle in verschiedener Weise verwachsen, häufig einzelne steril oder rudimentär oder 0 (siehe die unten speciell aufgeführten Gattungen), sehr selten A ∞ (12—20 bei *Campisandra*, ∞ bei *Aldina*, *Swartzia*). Antheren verschiedenartig entwickelt. G sehr häufig mehr oder weniger lang gestielt, der Stiel oft einseitig dem (röhrenförmigen) Receptaculum angewachsen (*Tamarindus*, *Amherstia*), sonst das G, die Hülse etc. wie bei den Papilionaceen. Embryo mit geradem oder selten (*Bauhinia*-Arten) schwach gekrümmtem Würzelchen. 1500 fast ausschliesslich die Tropen bewohnende Arten; in Südeuropa nur *Cercis* und *Ceratonia*. Von tertiären Pflanzenresten werden ca. 90 dieser Unterfamilie zugezählt und meist noch lebenden Gattungen (*Ceratonia*, *Caesalpinia*, *Gleditschia*, *Cercis*, *Hymenaea*, *Copaifera*, *Bauhinia*, *Cassia*, *Swartzia*) eingeordnet (*Schim. Pal. végét. III. 374*).

VII. Gruppe. Eucaesalpinieae.

Blätter doppelt-, selten (*Gleditschia*, *Haematoxylon*, *Moldenhauera*) einfach-gefiedert. K meist freiblättrig. C 5, die Blätter fast gleich oder das obere grösser. Antheren schaukelnd. Ovarium frei im Grunde des Receptaculums.

¹ Eichl. *Diagr. II. 517*. *Baill. Hist. II. 73*. *Rohrbach, Blütenentwickl. von Cassia marylandica; Bot. Zeit. 1870, S. 826*. *Bentham in Martius' Flora Brasil. XV. 2. Abth.*

33. *Caesalpinia L.* Unbewehrte oder stachelige ♂ und ♀, bisweilen hoch kletternd, mit doppelt-gefiederten Blättern mit bald ∞ kleinen, bald wenigen grossen, krautigen oder lederigen Fiedern und verschiedenen gestalteten Nebenblättern. B gelb oder roth, oft ansehnlich, in einzeln axillären oder an der Spitze der Zweige gehäuften Trauben, mehr oder weniger ↑, mit becherförmigem Receptaculum und 5theiligem K mit ungleichen, in der Knospe stark dachigen Gliedern. C 5, die rundlichen oder selten oblongen, freien, in der Knospe stark dachigen Blätter nnter sich wenig verschieden oder das obere kleiner. A 10, frei, mit aufwärts gebogenen Filamenten und gleichgestalteten Antheren. Ovarium sitzend, wenigeig. Hülse eiförmig, oblong, lauzettlich oder sichelförmig, zusammengedrückt oder flach oder aufgeblasen, flügellos und 2klappig oder nicht aufspringend (und dann dick-lederig oder faserig-fleischig), zwischen den Samen oft markig. Ca. 40 durch die Tropen zerstreute Arten. — *C. Bonducella Roxb.* (*Guilandina Bonducella L.*). Kletternder ♂ mit weichhaarigen und zugleich mit ∞ Stacheln besetzten Aesten, Blattstielen, Blattspindeln und Inflorescenzzweigen. Blätter bis 60 Cmtr. lang, 4—6jochig, die Fiedern mit 8—12 Paaren fast sitzender, eiförmiger oder oblonger, stumpfer und kurz-stachelspitziger, am Grunde bisweilen herzförmiger Fiederchen; Nebenblätter meist gelappt oder 3zählig. Trauben achselständig, einfach oder wenig verzweigt. C nur wenig länger als K. Hülse schief-länglich-ellipsoidisch, etwas aufgetrieben, 4—6 Cmtr. lang und ca. 3 Cmtr. breit, mit ∞ Stacheln dicht besetzt, 2klappig. Samen 1—2, fast kugelig oder eiförmig, ein wenig zusammengedrückt, fast 2 Cmtr. dick, die harte Testa glänzend bläulich- oder grünlich-gran, mit wenig erhabenen, horizontalen, etwas dunkleren Linien gezeichnet. Tropisches Asien, Afrika und Amerika. Die Samen (Semen *Bonducellae* s. *Guilandinae*, Flückig. and Hanbury, Pharm. 211; Hist. d. Drog. I. 380) in Indien für sich allein oder zusammen mit schwarzem Pfeffer (*Pulvis Bonducellae compositus*) gegen Wechselfieber und als Tonicum gebräuchlich. Schöne Abbildung der Pflanze in Martius' *Flora Brasil.* XV, 2. Abth., Taf. 21. Die Pflanze wird oft mit *C. Bonduc Roxb.* (*Guilandina L.* — Antillen, tropisches Asien) verwechselt, die sich aber durch (fast) Kahlheit, sehr ungleichhäufige Fiederbasis, Fehlen der Nebenblätter, gelbe Samen etc. unterscheidet. — *C. echinata Lam.* (*Martius, Flora Brasil. l. c. tab. 22*). ♀ mit kurzstacheligen Aesten, die Zweige, Blattstiele und Blütenstände rostfarben-filzig. Blätter 5—9jochig, die Fiedern mit 15—20 fast sitzenden, schief-länglich-rautenförmigen, stumpfen oder ausgerandeten, am Grunde sehr ungleichseitigen Fiederchen. Trauben an kurzen Zweigen endständig, kurz, lockerblüthig. Hülse oblong, stachelig. Brasilien. Das harte, tief rothe Kernholz dieser Art ist das Fernambukholz, das beste Rothholz (rothes Brasilienholz) des Handels, das in der Färberei benutzt wird und früher auch officinell war (*Lignum Fernambuci* s. *Brasilense rubrum*; Berg, Waarenk. 148; Atlas zur Waarenk. Taf. XXVIII, Fig. 66); der in ihm enthaltene rothe, sehr empfindliche Farbstoff ist das Brasilin (Husem. 640). Andere Sorten Rothholz kommen von der im tropischen Asien heimischen *C. Sappan L.* (*Sappanholz*, nächst dem Fernambukholz das beste) und von den vorwiegend von Westindien aus in den Handel gelangenden *C. brasiliensis Sw.*, *C. Crista L.* und *C. bijuga Sw.* Alle enthalten Brasilin. — *C. coriaria Willd.*, ♀ Südamerika's und Westindien's, besitzt schnecken- oder Sförmig eingerollte, an beiden Enden stumpf-zugespitzte, glatte, trockene und spröde Hülsen von (gestreckt gedacht) 3—10 Cmtr. Länge bei 2—3 Cmtr. Breite und 2—4 Mm. Dicke. Dieselben kommen als „*Dividivi*“ in den Handel und werden wegen ihres hohen Gerbstoffgehaltes zum Gerben und Schwarzfärben benutzt (Wiesner, Rohstoffe 754).

34. *Haematoxylon L.* Nur eine, ursprünglich in Centralamerika (vorzüglich Campechebai, Honduras) heimische, von hier aus 1715 nach Westindien verpflanzte Art: *H. campechianum L.* (Fig. 188). 6—18, doch meist nicht mehr als 12 Mtr. hoher ♂ mit kurzem, in der Regel krummem Stamme mit runzeliger, schwarzbrauner Rinde und ausgebreiteten, vielfach hin und her gebogenen, wehrlosen oder durch die umgewandelten Nebenblätter dornigen, wie alle Theile kahlen Aesten. Blätter einfachpaarig-gefiedert oder an Stelle des unteren Fiederblättchenpaares bisweilen

2jochige Fiedern vorhanden und das Blatt dann doppelt-gefiedert; Fiederchen zu 2—4 Paaren, gegenständig, verkehrt-ei- bis fast verkehrt-herzförmig, schwach lederig und oberseits glänzend; Nebenblätter zum Theil klein und hinfällig, zum Theil in etwa 1 Cmr. lange Dornen umgewandelt. B fast * (Fig. 189), ziemlich klein, gelb, in kurzen, einzeln oder gebüschelt stehenden, axillären Trauben. Receptaculum becher- bis fast halbkugelförmig. Kelchblätter 5, fast gleich, stark dachig, purpurroth. Kronblätter 5,

fast gleich, oblong, abstehend. A 10 frei, aufrecht, die untere Hälfte der Filamente behaart. Ovarium gestielt, wenig- (meist 2-)eiiig, mit fadenförmigem Griffel und kleiner terminaler Narbe. Hülse lanzettlich, sehr stark zusammengedrückt, meist 1samig, in den Nähten nicht aufspringend, aber in der Mitte der Klappen sich in 2 kahnförmige Pseudo-Klappen lösend. Same quer-oblong, der Embryo mit breiten, 2lappigen Cotyledonen. — Abbild. Hayne, Arzneigew. X, Taf. 44. Nees v. Esenb. Pl. medic. tab. 342.

Droge: Lignum campechianum s. Haematoxyli, Ph. germ. 204; Cod. med. 39; Ph. belg. 19; Brit. ph. 148; Ph. suec. 117; Ph. U. S. 33. Berg, Waarenk. 147; Atlas z. Waarenk. Taf. XXVIII, Fig. 65. Flückig. and Hanbury, Pharm. 213; Hist. d. Drogues I. 384. Wiesner, Rohstoffe 552.



Fig. 188. *Haematoxylon campechianum* L. Zweig mit Blüten und Früchten, in halber Grösse. Nach Baillon.

— Präparate: Extractum Ligni Campechiani, Ph. germ. 122; Ph. helv. suppl. 43; Ph. belg. 170; Brit. ph. 120; Ph. U. S. 141. Decoetum Haematoxyli, Brit. ph. 98; Ph. U. S. 122.

Das Campeche- oder Blauholz (Log- oder Peachwood der Engländer) kommt als das von der Rinde und dem gelblichen Splinte befreite Kernholz etwa 10jähriger Stämme in ca. meterlangen Klötzen in den Handel. Es ist frisch roth, nimmt aber an der Luft innen eine braunrothe, aussen schwarzrothe bis tief violette oder blauschwarze Färbung an und wird bisweilen durch ausgeschiedenes Haematein (Husem. 640) grünlich-metallglänzend,

ist grobfaserig, sehr schwer und hart, aber gut spaltbar. Die Jahresringe sind undentlich, die zahlreichen, sehr feinen, im Querschnitte 1—4 Zellenreihen breiten Markstrahlen erst unter der Loupe sichtbar. Auf dem glatten Querschnitte laufen wie beim rothen Santelholze (S. 885) die in knotigen Anschwellungen die Gefässe in Gruppen von 1—2 einschliessenden Holzprosenchymmassen als hell- oder orangerothe Querbänder, die aber vielfach unregelmässig gekrümmt und unter einander netzig verbunden sind, während die dunkle Grundmasse aus dem dickwandigen Holzprosenchym besteht. Die Zellwände, als Hauptträger des als Haematoxylin (Husem. 638) bezeichneten Farbstoffes, sind überall roth gefärbt, Gefässe und Holzzellen häufig mit rothen Harzmassen angefüllt. Das Haematoxylin krystallisirt in farblosen quadratischen Säulen, die aber am Lichte schön roth werden. Es schmeckt stark süßholzartig und wird durch Einwirkung ammoniakhaltiger Luft in dunkelviolette, mikroskopische Krystalle von Haematein-Ammoniak übergeführt, das durch Erhitzen oder Kochen mit Essigsäure sein Ammoniak verliert und glänzend metallgrüne Färbung annimmt. Das frisch nach Veilchenwurzel riechende, herbe und süßlich schmeckende Holz kommt für den arzneilichen Gebrauch in flachen, dünnen Spänen in den Handel. Technisch findet es als Farbholz ausgedehnte Anwendung, wird auch als Möbelholz verarbeitet. Als Farbholz wurde es in der zweiten Hälfte des 16. Jahrhunderts nach England eingeführt, doch bald (1581) durch Parlamentsacte verboten, weil man mit ihm noch wenig dauerhaft zu färben verstand. 1746 wurde es in die Londoner Pharmacopoe aufgenommen.



Fig. 159. *Haematoxylon campechianum* L. Blüthe im Längs-schnitte. $\frac{1}{2}$. Nach Baillon.

35. *Gleditschia* L. Stark dornige \char"27 mit einfach- (oder an demselben \char"27 auch doppelt-) gefiederten Blättern und kleinen, grünlichen oder weisslichen, polygamen B. Receptaculum kreiselförmig-glockig. C 5 oder durch Abort 3—4, dem K und unter sich fast gleich. A 10 frei. Hülse gross, flach-zusammengedrückt, lederig oder fast fleischig, ∞ samig. 4—5 im gemässigten oder subtropischen Asien und Nordamerika heimische Arten, von denen *G. triacantha* L. (Nordamerika) bei uns häufiger Zierbaum.

36. *Gymnocladus* Lam. Der vorigen Gattung nahe verwandt, aber das Receptaculum lang röhrenförmig und die oblonge, etwas sichelförmige, dicke Hülse aufgetrieben. Nur 1 nordamerikanische, bei uns oft in Anlagen cultivirte Art: *G. canadensis* Lam., dessen Rinde Saponin enthält, dessen Samen in Kentucky wohl als Kaffeesurrogat verwendet werden.

VIII. Gruppe. Cassieae.

Blätter unpaarig- oder paarig-gefiedert. K 5 oder selten 3—4, freiblättrig, in der Knospe dachig oder selten fast klappig. C 5 oder weniger oder 0. Antheren aufrecht, am Grunde befestigt und mit Längsspalten oder 2 Poren sich öffnend, selten (Cassia-Arten) schaukelnd und 2porig (auch bei

Ceratonia schaukelnd, aber mit Längsspalten). Ovarium frei im Grunde des Receptaculums, 2—∞-, selten nur 1eiig. Samen mit Endosperm.

37. *Cassia* L.¹ ♂, ♀ und Kräuter mit abwechselnden, paarig-gefiederten, selten auf die dann in Phyllodien umgewandelten Blattstiele reducirten Blättern; Nebenblätter verschieden ausgebildet und ausserdem oft warzen- oder schildförmige Drüsen am Blattstiele vorhanden. B in end- und achselständigen einfachen oder rispig-zusammengesetzten Trauben, selten einzeln oder zu wenigen axillär, ♂, mehr oder weniger ↑, mit fast hypogynen Insertion von C und A, meist gelb, selten weiss oder roth; Deck- und Vorblätter verschieden. Receptaculum kaum verbreitert, convex oder fast flach, selten concav (Fig. 190). K 5, die in der Knospe dachigen Blätter sehr ungleich, spitz oder stumpf. C 5, die in der Knospe dachigen Blätter fast gleich oder ungleich, das obere am kleinsten. A 10 frei, alle Glieder fertil und gleichlang (C. Apouconita *Aubl.* u. a. A.), oder alle fertil, aber nach hinten an Grösse abnehmend (C. setosa *Fogel*); oder von den A 10 die 3



Fig. 190. *Cassia acutifolia* Del.
Blüthe im Längsschnitte, $\frac{3}{1}$.

hinteren staminodial und von den 7 fruchtbaren die 2 vorderen Kronstamina bedeutend grösser als die übrigen und von diesen letzteren das median vordere länger als die nach hinten an Grösse abnehmenden 4 hinteren Staubgefässe (so z. B. bei *C. caroliniana* *Walt.*); oder das median vordere und die 3 hinteren Staubgefässe staminodial (C. aculeata *Pohl*), oder die Kronstamina unterdrückt (C. basifolia *Fogel*) etc. Antheren intrors. an der Spitze mit 2 kurzen, schiefen Längsrissen oder mit Scheitel-, selten mit Basilarporen sich öffnend. Ovarium sitzend oder gestielt, häufig gekrümmt, ∞eiig, mit kurzem oder verlängertem Griffel und kleiner, terminaler, abgestutzter, selten mit aufgeschwollener, gewimperter oder mit concaver oder mit krugförmiger und innen papillöser Narbe. Hülse stielrund oder wenig

zusammengedrückt und innen zwischen den Samen gefächert und oft pulpös, nicht aufspringend oder 2klappig — oder stärker zusammengedrückt — oder häutig, sehr flach zusammengedrückt und an Stelle der Samen angeschwollen — oder selten geflügelt. Samen quer oder selten der Länge nach liegend, horizontal- oder vertical-zusammengedrückt oder selten rundlich-4kantig, mit Endosperm. Cotyledonen eiförmig oder oblong, flach oder selten wellig; Würzelchen kurz, gerade. Ca. 340, aber wahrscheinlich auf eine geringere Zahl reducirebare, meist tropische und subtropische Arten, die meisten in Amerika, aber die Gattung auch in Afrika, Asien und Neuholland stark vertreten.

Die Gattung lässt sich nach Benthams a. a. O. in die folgenden 3 Untergattungen gliedern:

¹ Benthams, Revision of the genus *Cassia*: Transact. Linn. Soc. London, XXVII. 503, tab. 60—63. Batka, Monographie der Cassiengruppe Senna: 49, mit 5 Taf. Prag 1866. Vgl. auch Oliver's Flora of tropical Africa II. 268—282. — Weitere Literatur a. a. O.

I. *Fistula DC.* 3 untere Staubgefäße mit langen, bogigen Filamenten, ihre Antheren sich mit Längsspalten öffnend; 7 obere Staubgefäße (von denen oft die obersten 1—3 staminodial) mit kurzen Filamenten, ihre Antheren mit Basalporen. Hülse stielrund oder wenig zusammengedrückt, holzig, nicht aufspringend. Samen horizontal, quer. 20 Arten.

II. *Senna (Roxb., als Gatt.)*. 7 oder 10 fruchtbar ausgebildete Staubgefäße, ihre Antheren mit getrennten oder zusammenfließenden Scheitelporen, selten mit kurzen Längsrissen sich öffnend. Hülse stielrund oder zusammengedrückt, in einer oder beiden Nähten aufspringend, doch die Klappen nicht elastisch. Samen mit längerem, fadenförmigem Funiculus. Ca. 160 Arten. Hierher die Sennesblätter liefernden Arten der Section *Chamaesenna Benth.* (diese charakterisirt durch 7 fertile Staubgefäße und die stark zusammengedrückte, oft völlig flache Hülse mit quer oder schief liegenden, den Klappen parallel zusammengedrückten Samen).

III. *Lasiorrhagma Benth.* A 10 oder weniger fertil, die Antheren mit kurzen terminalen, selten an den (in der Naht oft bärtig-behaarten) Seiten herablaufenden Spalten sich öffnend. Hülse elastisch-2klappig; Samen mit sehr kurzem Funiculus. Circa 150 Arten.

C. (*Fistula*) *Fistula L.* (*Cathartocarpus Pers.*). Schöner, 6—18 Mtr. hoher ♂ mit in der Jugend zart-seidig behaarten, später kahlen Zweigen und Blättern. Letztere 4—8-, meist 5—7jochig, ihre mit fast cylindrischem Stiele versehenen Fiedern breit-eiförmig oder ei-lanzettlich oder selten eiförmig-elliptisch, stumpf oder spitz, am Grunde abgerundet oder kurz-keilförmig. B gross, gelb, wohlriechend, in hängenden, lockeren, 15—30 Cmtr. langen Trauben mit zur Blüthezeit bereits abgetallenen kleinen, schmalen Deckblättern. Kelchblätter eiförmig oder eiförmig-länglich, stumpf. Kronblätter bis 2 Cmtr. lang, eiförmig, schlank genagelt. 3 vordere Staubgefäße länger, 5 mittlere etwa halb so lang als C, die 2 hinteren die kleinsten. Hülse hängend, 30—60 Cmtr. lang und ca. 2 Cmtr. dick, kurz-gestielt, cylindrisch, stumpf, mit kurzem Spitzchen, glatt, schwarzbraun, mit 2 breiten Nähten, innen durch dünne, holzige Querwände in ∞ ca. 6 Mm. hohe, 1samige Fächer getheilt, welche im frischen Zustande mit einer schwarzbraunen, zuckerhaltigen, süsslichen, den Samen einhüllenden Pulpa erfüllt sind, die in den getrocknet in den Handel gelangenden Früchten die Querwände beiderseits mit einer etwa $\frac{1}{2}$ Mm. dicken, klebrigen Schicht überzieht. Samen eiförmig, etwa 1 Cmtr. lang, glatt, rothbraun, mit derber Testa, hornigem Endosperm und gelblichem Embryo. Ostindien (im Himalaya bis 4000'), doch in Aegypten, dem tropischen Afrika, Westindien und Brasilien cultivirt. Hayne, *Arzneigew.* IX, Taf. 39. Nees v. Esenb. *Pl. med. tab.* 344. *Officinell* ist *Fructus (Pulpa) Cassiae*, *Ph. helv. suppl.* 92; *Cod. med.* 45; *Ph. belg.* 23; *Nederl. A.* 68; *Brit. ph.* 73; *Ph. U. S.* 24. Berg, *Waarenk.* 418. Flüchtig, and Hanbury, *Pharm.* 221; *Hist. d. Drog. I.* 398. (*Confectio Sennae*, *Ph. U. S.* 119. *Electuarium Sennae compositum*, *Ph. belg.* 158; *Nederl. A.* 111. Etc.)

C. (*Senna*, Sect. *Chamaesenna*) *acutifolia Delile* (C. *Senna* β *L.*, C. *lanceolata Collad.*, C. *lentiva Bisch.*¹, C. *orientalis Pers.*, *Senna acutifolia Batka*). ♂ von ca. 60 Cmtr. Höhe, mit bleichen, fast stielrunden oder stumpfkantigen, aufrechten oder aufsteigenden, gegen die Spitze gewöhnlich etwas zickzackförmig gebogenen, anfangs kurz-weichhaarigen, zuletzt kahlen Zweigen. Blätter gewöhnlich 4—5jochig, mit fast sitzenden, 1—2 $\frac{1}{2}$ Cmtr. langen, ovalen bis länglich-lanzettlichen, spitzen oder stumpfen, stachelspitzigen, am Grunde etwas ungleichhälftigen, steif-papierartigen, etwas knorpelig gerandeten, unterseits bleichen oder fast blaugrünen, beiderseits oder unten (besonders auf den Nerven) mehr oder minder weichhaarigen bis zuletzt kahlen Fiedern mit unter spitzen Winkeln vom Mittelnerven abgehenden, fiederigen, nach dem Rande bogenförmig-aufsteigenden und sich dort mit je dem nächst oberen vereinigenden Seitennerven. Nebenblätter

¹ Bischoff, Ueber die Cassiaarten, welche die verschiedenen Sorten der . . . Sennesblätter liefern; *Bot. Zeit.* 1850, S. 833, Taf. 9.

pfriemenförmig, spreizend oder zurückgebogen, 2—4 Mm. lang. Trauben axillär, länger als das zugehörige Blatt, etwa 12blüthig, mit häutigen, ei- oder verkehrt-eiförmigen, hinfalligen Deckblättern. Kelchblätter eiförmig-länglich, stumpf. Kroublätter verkehrt-eiförmig, sehr kurz genagelt, die 2 unteren die grössten. Von den Staubgefässen sind die 2 seitlichen vorderen die längsten, das median vordere etwas kürzer, die 3 hinteren klein, steril (Fig. 190). Hülse ganz flach, breit-oblong, doch ein wenig aufwärts gekrümmt, 4—6 Cmtr. lang und 2—2 $\frac{1}{2}$ Cmtr. breit, am Grunde schiefgestielt, oben breit abgerundet und durch die seitliche Stellung eines sehr kleinen oder kaum deutlichen Spitzchens (Griffelrest) ebenfalls schief, die papierartigen Klappen kaum behaart, quer-geadert. Samen verkehrt-ei-keilförmig, oben flach-ausgerandet, unten geschnäbelt, die blassbräunliche, jederseits mit einer vom Schnabel ausgehenden, schmalen und spatelförmigen. in der Mitte vertieften Schwiele versehene Oberfläche warzig. Tropisches Afrika (Nubien, Kordofan, Sennar, Timbuktu etc.). Abbild. Berg u. Schmidt, Offic. Gew. Taf. VIII *f.* Hayne, Arzneigew. IX, Taf. 40, 41. Nees v. Esenb. Plant. medicin. tab. 345. Liefert die Senna alexandrina.

C. angustifolia Vahl. (*C. lanceolata* Royle, *C. ligustrinoides* Schrank, *C. decipiens* Desv., *C. Ehrenbergii* Bisch., *C. medicinalis* Bisch., Senna angustifolia Batka, *S. officinalis* Roxb.). Der vorigen Art sehr nahe verwandt, aber die Blätter meist 5—8jochig, mit 2 $\frac{1}{2}$ —5 Cmtr. langen, schmälernen, eilanzettlichen bis lanzettlichen oder selbst lineal-lanzettlichen, zugespitzten, kahlen oder sehr spärlich behaarten Fiedern; Hülsen schmaler (14—17 Mm. breit), die Griffelbasis als deutliche Spitze am Ende des oberen Randes vortretend. Tropisches Ostafrika, südliches Arabien (Yemen, Hadramaut), nordwestliches Vorderindien; wild und vielfach cultivirt. Abbild. Berg u. Schmidt, Officin. Gew. Taf. IX *a.* Nees v. Esenb. Pl. medic. tab. 346 (als *C. acutifolia*). Die wildwachsende Pflanze liefert die Senna de Mecca oder Senna Bombay, die cultivirte, in allen Theilen kräftigere Pflanze die Senna Tinnevely des Handels.

Droge beider Arten: Folia Sennae, Ph. germ. 156; Ph. austr. 179; Ph. hung. 395; Ph. ross. 176; Ph. helv. 57; Cod. med. 87; Ph. belg. 78; Nederl. A. 270; Brit. ph. 281; Ph. dan. 117; Ph. suec. 87; Ph. U. S. 49. Berg. Waarenk. 305. Flückig. Pharm. 463. Flückig. and Hanbury, Pharm. 216; Hist. d. Drog. I. 389. K. Martius, Versuch einer Monographie der Senneblätter (8^o. Leipzig 1857).

Präparate: Electuarium e Senna s. lenitivum, Ph. germ. 88; Ph. austr. 77; Ph. hung. 151; Ph. ross. 104; Ph. helv. 31; Cod. med. 505; Ph. belg. 158; Nederl. A. 111; Ph. dan. 84; Ph. suec. 56. Syrupus Sennae cum Manna etc., Ph. germ. 333; Ph. austr. 198; Ph. hung. 437; Ph. ross. 406; Ph. helv. 134; Ph. belg. 253; Ph. dan. 257; Ph. suec. 220. Decoctum Sarsaparillae comp. fort., Ph. germ. 86; Ph. austr. 67; Ph. hung. 141; Ph. ross. 101; Ph. helv. suppl. 29; Ph. belg. 321; Ph. suec. 54. Infusum Sennae compositum etc., Ph. germ. 192; Ph. austr. 110; Ph. hung. 233; Ph. ross. 224; Ph. helv. 66; Ph. belg. 323; Nederl. A. 170; Ph. dan. 139; Ph. suec. 111. Pulvis Liquiritiae compositus, Ph. germ. 267; Ph. ross. 324; Ph. helv. 106; Ph. belg. 219. Species laxantes St. Germain, Ph. germ. 304; Ph. hung. 403; Ph. ross. 370; Ph. helv. 119; Ph. belg. 334; Nederl. A. 288; Ph. dan. 229. Etc. etc.

Von den in den Handel gelangenden Sennesblättern ist die *Senna Tinnevely* eine vollkommen reine, nur aus den Blättern der cultivirten Pflanze bestehende, die meist von Tuticorin, der an der Südspitze Vorderindiens im Bezirke der Sennacultur gelegenen Hafenstadt, verschifft wird. Auch die von den Hafenorten des Rothen Meeres über Bombay in den Handel gebrachte *Senna de Mecca* ist selten verunreinigt, doch weniger sorgfältig präparirt. Dagegen zeigt sich die von Alexandria ausgeführte *Senna Alexandrina* nicht allein als ein Gemisch der Blätter und Blattfragmente, Zweige, Blattspindeln, Blüten und Hülsen der *C. acutifolia*, sondern sie enthält als Beimengung ausser Steinen, Sand etc. gewöhnlich noch die Blattfragmente der *Cassia obovata Collad.* (*C. Senna L. part.*, *C. obtusa Roxb.*, *C. obtusata Hayne*, *Senna obovata Batka* — abgebildet: Hayne, *Arzneigew.* IX, Taf. 42, 43. Berg u. Schmidt, *Offic. Gew.* Taf. IX *b.* Nees v. Esenb. *Pl. med.* tab. 347). Diese durch den grössten Theil von Afrika und Westasien bis Vorderindien verbreitete, den beiden officinellen sehr nahe stehende Art zeichnet sich durch 3—7jochige Blätter mit verkehrt-eiförmigen, stumpfen, abgestutzten oder ausgerandeten, kurz-stachelspitzigen, kahlen oder fast kahlen, 1—2 Cmr. langen Fiedern aus, und die sichelförmigen Hülsen sind beiderseits auf der Mitte und der ganzen Länge nach mit einer kammartigen Reihe breiter, abgerundeter, blättchenartiger Anhängsel versehen, jedes der Lage eines Samens entsprechend. Ferner enthält die bezeichnete Sorte fast stets als (unschädliche) Beimengung die Blätter von *Solenostemma Arghel Hayne* (*Arzneigew.* IX, Taf. 38 — *Asclepiadaceae*); dieselben sind lanzettlich, gleichhälftig, zugespitzt, kurz und gerade gestielt, steif-lederartig, stark runzelig, beiderseits flaumhaarig, mit undeutlichen Seitennerven versehen. Auch die kleinen weissen Blüthen, sowie die Balgfrüchte dieser Pflanze finden sich in der Droge.

Die schwach aber eigenthümlich (theeartig) riechenden, süsslich-bitterlich und unbedeutend schleimig schmeckenden Sennesblätter enthalten als Hauptbestandtheile: zwei Bitterstoffe, das in Aether lösliche *Sennaerol* und das in Aether unlösliche *Sennapikrin* (Husem. 638) — ferner *Cathartomannit*, *Cathartinsäure* und *Chrysophansäure*. Die Bekantschaft mit der Droge lässt sich bis ins Ende des 8. Jahrhunderts zurück verfolgen, doch wird sie erst im 9. und 10. Jahrhundert häufiger erwähnt und der jüngere Mesuë nennt bestimmt die Blätter (wahrscheinlich Anfang des 11. Jahrhunderts), während früher nur die Hülsen (*Folliculi Sennae*) in Gebrauch waren, denen man grössere Wirksamkeit zuschrieb und die als Volksmittel auch jetzt noch Geltung haben. Von den früher vorgekommenen Verfälschungen mit den Fiederblättchen von *Colutea arborescens* (S. 860), *Coronilla Emerus* (S. 876) und den am Grunde 3nervigen, wegen des in ihnen enthaltenen *Coriamyrtins* giftigen Blättern von *Coriaria myrtifolia* (südeuropäische Gattung von zweifelhafter Stellung, oft in die Ordnung der *Terebinthinae* eingereiht) sind die Sennesblätter durch die angegebenen Merkmale leicht unterscheidbar.

C. (Senna) marylandica L. 4. mit 1—1½ Mtr. hohen, stumpfkantigen, schwach behaarten Stengeln und 6—9jochigen Blättern mit länglichen oder länglich-lanzettlichen, stachelspitzigen Fiedern, kurzen axillären Trauben und linealischen, flachen, kahlen oder behaarten Hülsen. Gemässigt Nordamerika. Die Blätter (*Folia Sennae americanae*, Ph. U. S. 24) werden in Nordamerika wie Sennesblätter benutzt, wirken aber viel schwächer. (Nees v. Esenb. *Plantae medic.* tab. 349.)

38. *Ceratonie L.* (anomale Gattung der Cassieen). Nur eine in den Mittelmeerländern (namentlich den östlichen) heimische und cultivirte Art: *C. siliqua L.* (Johannisbrodbaum, Karube). Immergrüner ♂ mit 2—3jochig-gefiederten, zwischen dem oberen Fiederpaare in eine kurze Spitze auslaufenden Blättern mit lederigen, kahlen, kurz-gestielten, verkehrt-eiförmigen oder länglich-verkehrt-eiförmigen, ausgerandeten, am Rande welligen, unterseits blaugrünen Fiedern und sehr kleinen, hinfälligen Nebenblättern. B klein, polygam-diöcisch, in kurzen axillären, einzelnen oder gebüschelten Trauben, mit kleinen, schuppenförmigen, hinfälligen Deck- und Vorblättern. Receptaculum kurz und breit niedergedrückt-kreiselförmig, mit dickem, drüsigem Discus (Fig. 191). K in Form 5 kurzer, in der jugendlichen Knospe dachiger, später offener, hinfälliger Zähne. C 0. A 5, episepal, mit fädigen Filamenten und schaukelnden, mit Längsspalten aufspringenden, introrsen Antheren. G in den ♂ rudimentär, kurz-kegelförmig, in den ♀ und ♀ kurz-gestielt, ∞ eilig, mit kurzem Griffel und schildförmiger Narbe. Hülse gestielt (Stiel kaum 10 Mm. lang), bis 25 Cmtr. lang und $2\frac{1}{2}$ —3 Cmtr. breit, zusammengedrückt, mit verdickten, beiderseits von tiefen Längsfurchen

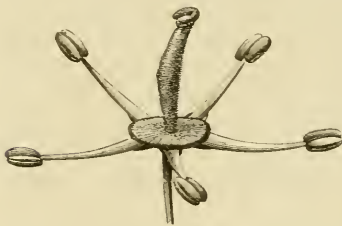

Fig. 191. *Ceratonia siliqua L.* Blüthe. $\frac{2}{3}$.

begleiteten Rändern, auf den eingesunkenen Seitenflächen faltig, glänzend dunkelbraun, nicht aufspringend. die äussere Schicht und die Auskleidung der Fächer pergamentartig, die übrige Masse der Fruchtwand aus einem markigen, rothbraun-marmorirten, süssen (bis über 50 $\frac{0}{10}$ Zucker enthaltenden) Fleische bestehend, das 4 den Randwülsten entsprechende Längsreihen von horizontalen Hohlräumen enthält. Samen einzeln in jedem Fache, verkehrt-eiförmig, etwas flach, rothbraun, glatt, schwach glänzend, mit sehr harter Testa und grauem, hornigem Endosperm. — Abbild. Hayne, Arzneigew. VII, Taf. 36. Nees v. Esenb. Pl. medic. tab. 341. — Officinell sind die Hülsen, besonders die fleischigeren und süsseren cultivirter veredelter Bäume:

Fructus *Ceratonie* s. *Siliqua dulcis*, Ph. germ. 162; Cod. med. 45. Berg, Waarenk. 419. Flückig. Pharm. 582. — Präparate: Species pectorales cum fructibus, Ph. germ. 305; Ph. helv. suppl. 101. Sp. Puerperarum, Ph. helv. suppl. 102. Syrupus *Papaveris*, Ph. germ. 329; Ph. helv. suppl. 113.

IX. Gruppe. Amherstieae.

Blätter paarig- oder selten unpaarig-gefiedert, 2— ∞ zählig, sehr selten auf 1 Blättchen reducirt. K getrenntblättrig, in der Knospe dachig, sehr selten klappig. C 5 oder weniger oder 0. Antheren schaukelnd. Ovarium 3— ∞ eilig, mit seinem Stiele der hinteren Seite der Röhre des Receptaculum einseitig angewachsen (Fig. 192).

39. *Tamarindus Tourn.* Nur eine Art: *T. indica L.* (Tamarinde). ♂ bis zu 20—25 Mtr. Höhe, immergrün, mit weit ausgebreiteter, sehr reichstäiger Krone und abwechselnden, paarig-gefiederten, 10—20jochigen Blättern

mit kleinen, 12—20 Mm. langen, linealisch-länglichen, abgerundeten, gestutzten bis selbst ausgerandeten, ungleichhälftigen, namentlich am Grunde ungleichen, fast sitzenden, kahlen oder am unteren Rande gewimperten, vortretend-netzaderigen, unterseits blaugrünen Fiedern und häutigen, lanzettlichen, hinfalligen Nebenblättchen. B in wenigblüthigen, endständigen Trauben, mit hinfalligen Deck- und Vorblättchen, ausgeprägt ♂, erst weisslich, dann gelblich und die C roth geadert, ♀. Receptaculum eng-röhrig, mit dem drüsigen Discus ausgekleidet. K 4 durch völlige Verwachsung der 2 hinteren, ein breiteres Blatt bildenden Blättchen, in der Knospe dachig. C 5, aber die 3 hinteren Blätter allein völlig entwickelt, fast gleichlang und in der Knospe dachig, das oft fast kahnförmig zusammengelegte mittlere derselben meist schmaler und fast sitzend, die 2 seitlichen breit genagelt, alle wellig-gekerbt; 2 vordere Kronblätter unterdrückt (Fig. 192).

A 9, doch nur die 3 vorderen Kelchstamina fruchtbar, mit den Filamenten bis etwa zu halber Höhe in eine oben offene Scheide verwachsen, an welcher die übrigen 6 rudimentären Staubgefässe als kurze Spitzchen sichtbar sind; Antheren oblong, mit Längsspalten sich öffnend. Ovarium gestielt, ∞eig, mit bogenförmig aufsteigendem Griffel und kleiner, stumpfer Narbe. Hülse an ziemlich langem, holzigem Stiele hängend, bis 15 Cntr. lang, $2\frac{1}{2}$ Cntr. breit, länglich oder lineal-länglich, gerade oder meist etwas gekrümmt, mässig zusammengedrückt aber mit abgerundeten, nahtlosen Rändern, nicht aufspringend, unregelmässig eingeschnürt. Die dünne, krustige, zerbrechliche, aussen gelb- oder hellbraune und rauhe (schwach netzige) Schale schliesst als Epicarp eine



Fig. 192. *Tamarindus indica* L. Blüthe im Längsschnitte ($\frac{3}{4}$). v Vorblatt.

sich leicht abtrennende, als schwarzes oder braunes Mus erscheinende starke Mittelschicht (Mesocarp) ein, in welcher auf der concaven Rückenseite ein, auf der convexen Bauchseite der Hülse zwei (jederseits 1) holzige, nach den Seiten Zweige aussendende Gefässbündel als starke, leicht auslösbare Fasern verlaufen. Endocarp als zähe Membran jedes der 4—12 ovalen, 1samigen Fächer der Hülse auskleidend. Samen rundlich-4eckig, 6—16 Mm. breit und lang, etwas verflacht, mit schwacher Randfurche, die zerbrechliche, glänzend rothbraune Schale auf beiden Seiten mit etwas eingesenktem Mittelfelde; Endosperm 0; Cotyledonen hornig (wegen der Stärkemembranen ihrer dickwandigen Tüpfelzellen mit Jodlösung sich blau färbend). Im tropischen Afrika bis südwärts zum Zambesi heimisch, wahrscheinlich auch im südlichen Asien und von F. v. Mueller auch in Nordwest-Australien gefunden; in den genannten Ländern, sowie in Amerika auch cultivirt und der westindische, früher als eigene Art (*T. occidentalis* Gärtn.) betrachtete

♢ durch kürzere Hülsen mit weniger Samen ausgezeichnet. — Abbild. Berg u. Schmidt, Officin. Gew. Taf. IX c. Hayne, Arzneigew. X, Taf. 41. Nees v. Esenb. Plantae medicin. tab. 343.

Droge: Tamarindi s. Pulpa Tamarindorum s. Fructus Tamarindi decorticatus, Ph. germ. 263; Ph. austr. 162, 201; Ph. hung. 357, 441; Ph. ross. 321; Ph. helv. 104, 137; Cod. med. 89, 328; Ph. belg. 85; Nederl. A. 239, 329; Brit. ph. 316; Ph. dan. 124, 179; Ph. succ. 151; Ph. U. S. 53. Berg, Waarenk. 635. Flüchtig. Pharm. 570. Flüchtig. and Haubury, Pharm. 224; Hist. d. Drog. I. 402. — Präparate: Electuarium e Senna s. E. lenitivum, Ph. germ. 88; Ph. ross. 104; Ph. helv. 31; Ph. belg. 158; Nederl. A. 111; Brit. ph. 84; Ph. dan. 56. Serum Lactis tamarindatum, Ph. germ. 302; Ph. ross. 367. Confectio Sennae, Brit. ph. 89; Ph. U. S. 119. Etc.

In den Handel kommt das Tamarindenmus als westindisches (braunes oder rothes) und ostindisches (schwarzes), ersteres in Form einer rothbraunen, feuchten, mehr oder weniger mit Syrup versetzten und dadurch weniger sauren Masse, letzteres in Form harter, kleberiger, schwarzer, sehr saurer Kuchen aus der Pulpa, Samen und Resten des Epicarpis bestehend und ohne Zuckerzusatz. Chemische Bestandtheile sind: Zucker, Pectin, Gummi und Kalisalze (meist der Essig-, Wein- und Citronensäure. In den Heimathländern, besonders in Afrika, sind die in verschiedener Weise zubereiteten Tamarinden ein wichtiges Erfrischungs- und Nahrungsmittel.

40. *Hymenaea L.* (vgl. Benthams, in Martius' Flora Brasil. XV. 2. Abth. S. 234, Taf. 61). ♢ mit lachig-gefiederten Blättern mit lederigen, drüsig punktirten Fiedern und hinfälligen Nebenblättern. B weiss, gross oder mittelgross, in terminalen, dichtblüthigen, rispig- oder doldenrispig-zusammengesetzten Trauben mit hinfälligen Deck- und Vorblättern. Receptaculum dick-glocken- oder kreiselförmig. K 4 wie bei Tamarindus, lederig. C 5, die sitzenden, länglichen oder verkehrt-eiförmigen Blätter ziemlich gleich. A 10, frei, perigyn. Ovarium kurzgestielt, wenigeig, mit fädigem Griffel und kleiner terminaler Narbe. Hülse gross, schief-verkehrt-eiförmig oder länglich, dick bis fast cylindrisch, derb lederig-holzig, nicht aufspringend, mit wenigen endospermlosen Samen mit knocherig Testa. 8 tropisch-amerikanische Arten, welche zum Theil wenigstens nebst einigen folgenden Gattungen (41. 44) den vorzüglich zur Lack- und Firnisfabrikation dienenden Copal (Wiesner, Rohstoffe 128) liefern, der vorzüglich an den Stämmen und Wurzeln, doch auch an anderen Theilen (z. B. den Hülsen) austritt. — H. Courbaril L. Hayne, Arzneigew. XI, Taf. 10. Nees v. Esenb. Pl. med. suppl. V. 17. 10 bis 20 Mtr. hoher ♢ mit sichelförmig-eiförmigen oder -länglichen, zugespitzten, kahlen Fiedern; Ovarium kahl; Hülse dick, verhältnissmässig wenig zusammengedrückt, etwa doppelt so lang als breit, mit sehr breiter, dicker Rückennaht. Brasilien, Guiana, Columbien, Antillen. Liefert die grösste Menge der südamerikanischen Copale. Als weitere Stammpflanzen sind zu nennen: H. stilbocarpa Hayne (Arzneigew. XI, Taf. 11 = H. confertifolia Hayne l. c. tab. 9) und wahrscheinlich auch H. Martiana Hayne (l. c. tab. 15 = H. Sellowiana Hayne l. c. tab. 16), H. stigonocarpa Hayne (l. c. tab. 13, zu welcher nach Benthams H. Olfersiana Hayne, tab. 14, als Varietät gehört) und H. guianensis Aubl.

41. *Trachylobium Hayne.* Von Hymenaea vorzüglich nur durch die genagelten Kronblätter verschieden, von denen die 2 unteren häufig auf kleine Schuppen reducirt sind. Wird neuerdings auch mit voriger Gattung vereinigt. 2 oder 3 im tropischen Ostafrika und auf den Mascarenen heimische Arten: T. Hornemannianum Hayne (Arzneigew. XI, Taf. 18. Nees v. Esenb. Pl. med. suppl. V. 18 A) und T. mossambicense Kl. (T. Gaertnerianum Hayne a. a. O. Taf. 19). letztere auch in Asien cultivirt. Sie gelten mit Wahrscheinlichkeit als Stammpflanzen der auf der Südostküste Afrika's gegrabenen recent-fossilen Copale (Wiesner, Rohstoffe 121), von denen der Zanguebarcopal der härteste und am meisten geschätzte aller Copale ist, der dem Bernstein am nächsten steht und wie dieser selbst zu Dreh- und Schnitzarbeiten verwendet werden kann.

X. Gruppe. Cynometreae.

Blätter paarig-gefiedert, 2— ∞ zählig. B meist klein, mit wenig entwickeltem, convexem oder concavem Receptaculum. K freiblätterig, in der Knospe daehig oder klappig. C 5 oder weniger oder 0. A meist diplostemon oder mit weniger Gliedern, sehr selten ∞ , mit schaukelnden Antheren. Ovarium frei, 1—2eiiig (sehr selten 3eiiig).

42. *Copaifera L.* (vergl. Bentham, in Martius' Flora Brasil. XV, 2. Abth. S. 240, Taf. 63). Meist \dagger mit 2—10jochigen, selten nur 1jochigen Blättern mit lederigen, meist ungleichhälftigen, fieder- oder ∞ nervigen Fiedern und kleinen Nebenblättchen. B klein, meist weiss, in end- oder achselständigen, einfachen oder rispig-zusammengesetzten Aehren oder seltener Trauben; Deckblätter klein, schuppenförmig und hinfällig, in den jungen Inflorescenzen bisweilen 2zeilig-dachig (nur bei der bisweilen auch als eigene Gattung betrachteten afrikanischen Untergattung *Guibourtia Benn.* gross und bleibend); Vorblätter 0. Receptaculum klein, convex oder wenig verbreitert. K 4, das obere der in der Knospe dachigen oder fast klappigen Blätter breiter (Fig. 193). C 0. A 8 oder 10, fast hypogyn oder schwach perigyn, frei, mit kahlen Filamenten und gleichgestalteten, sämtlich fertilen, mit 2 Längsrissen sich öffnenden Antheren. Ovarium kurz-gestielt, 2-(selten 3-)eiiig, mit schlankem, fadenförmigem Griffel und terminaler, abgestutzter oder kaum kopfiger Narbe. Hülse gestielt, schief-elliptisch oder gekrümmt-eiförmig, zusammengedrückt oder aufgetrieben, lederig, 2klappig, 1samig. Same endospermlos, hängend, mit fleischigem, kurzem oder becherförmigem oder fast völlig ihn einschliessendem Arillus, selten ohne solchen (die afrikanische Untergattung *Gorskia Bolle*). Embryo mit kurzem, geradem, zwischen den fleischigen Cotyledonen eingeschlossenem Würzelchen.

12 tropische Arten, von denen 2 Afrikaner, 10 Amerikaner (eine 11. brasilianische Art, *C. multijuga Hayne*, Arzneigew. X, unter No. 17, ist nur in beblätterten Zweigen bekannt und für die Gattung zweifelhaft). Die den Copaivabalsam liefernden Arten sind hauptsächlich: *C. officinalis L.*, *guianensis Desf.*, *coriacea Mart.* und *Langsdorffii Desf.*

C. guianensis Desf. \dagger von 10—13 Mtr. Höhe, mit Ausnahme der Inflorescenzen kahl. Blätter 3—4jochig, die dünn-lederigen, drüsig-punktirten, oberseits glänzenden, zart- und dichtaderigen, ausnahmslos gegenständigen, 6—8 (selten bis 10) Cmr. langen, gestielten Fiedern eiförmig-elliptisch oder oblong, lang und schmal zugespitzt, an der kaum ungleichen Basis abgerundet oder fast herzförmig. Rispen axillär, kürzer als das Blatt, zart graufilzig. B fast 2zeilig, sitzend, mit rundlichen, am Rande gewimpernten, kaum 1 Mm. langen Deckblättchen. Kelchblätter 4—5 Mm. lang,

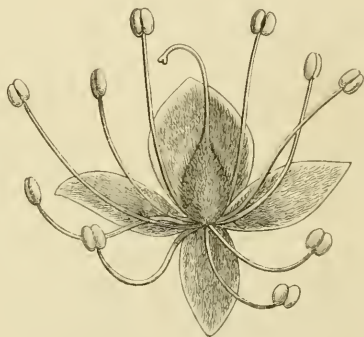

Fig. 193. *Copaifera Langsdorffii* Desf. Blüthe (\dagger). Nach Berg u. Schmidt.

oberseits seidenhaarig, unterseits fast kahl. Ovarium mehr oder weniger rauhaarig. Hülse kahl, etwa $2\frac{1}{2}$ Cmtr. lang und 2 Cmtr. breit. Niederländisches und französisches Guiana, inneres nördliches Brasilien am unteren Rio Negro zwischen Manáos und Barcellos ($3\frac{1}{2}$ — 1° s. Br.); wahrscheinlich noch weiter im nordöstlichen Südamerika verbreitet. — Abbild. Hayne, Arzneigew. X, Taf. 13. Nach Benthams (l. c. 241) gehört vielleicht auch *C. bijuga* Hayne (a. a. O. Taf. 16) zu dieser Art.

C. officinalis L. (*C. Jacquini* Desf.). Der vorigen Art sehr nahe verwandt, aber sicher durch die mit Ausnahme des letzten Paares stets wechselständigen, kurz und stumpf zugespitzten Fiedern verschieden. Guiana, Küstenländer von Venezuela und Columbien bis Panama, Trinidad. — Abbild. Hayne a. a. O. Taf. 14. Nees v. Esenb. Pl. med. tab. 340.

C. Langsdorffii Desf. (*C. nitida* Hayne, *C. Sellowii* Hayne, ? *C. Jusseui* Hayne). Sehr veränderliche Art, ♂ oder kleiner ♂ oder ♀ von circa 20 Mtr. Höhe, mit locker behaarten oder kahlen Zweigen und Blattstielen und braunröthlich behaarten Inflorescenzen. Blätter 3—5jochig, die Fiedern dünn-lederig, drüsig-punktirt, kahl, glänzend, kurz-gestielt, gegen- oder wechselständig, eiförmig oder breit-oblong, stumpf oder kaum zugespitzt, an der abgerundeten Basis gleich- oder ungleichhälftig, in der Größe (oft an derselben Pflanze) sehr wechselnd, kaum 2—5 Cmtr. und mehr lang. Rispen oft nur wenig verzweigt. B kurz-gestielt oder sitzend. K rosenroth überlaufen, die 3 bis kaum 4 Mm. langen Blättchen oberseits braunroth-seidenhaarig, aussen kahl oder wenig behaart. Ovarium braunroth behaart. Hülse $2\frac{1}{2}$ —3 Cmtr. lang. Variirt: β . *glabra* Benth. (*C. glabra* Vog.), mit kleineren Fiedern und beiderseits kahlen oder nur oberseits schwach behaartem K. γ . *grandifolia* Benth., mit 4—6 Cmtr. breiten, beiderseits sehr stumpfen Fiedern. δ . *laxa* Benth. (*C. laxa* Hayne, Arzneigew. X, Taf. 18), mit locker behaarten Zweigen und Blattstielen und häufig unterseits weichhaarigen Fiedern. — Brasilien. — Abbild. Berg u. Schmidt. Officin. Gew. Taf. VI f. Hayne, Arzneigew. X, Taf. 17, 18, 19, 22. Nees v. Esenb. Pl. medicin. suppl. II, tab. 20.

C. coriacea Mart. (*C. cordifolia* Hayne). Bald kleiner und sehr ästiger, bald hoher (bis 20 Mtr.) ♂ mit eiförmiger Krone und kurz-behaarten oder kahlen Zweigen und Blattstielen. Blätter 3—5jochig, die lederigen, undurchsichtigen, nicht drüsig-punktirten, unterseits bleichen und oft behaarten Fiedern wechsel- oder gegenständig, kurz-gestielt, eiförmig oder eiförmig-länglich, beiderseits sehr stumpf oder ausgerandet, 2 bis fast 3 Cmtr. lang. Rispen röthlichbraun behaart. Kelchblättchen 3 Mm. lang, oberseits seidenhaarig, unterseits kahl oder spärlich behaart. Ovarium nur am Rande behaart. Hülse circa 2 Cmtr. lang. Oestliches Brasilien (Prov. Bahia und Piahy). — Abbild. Hayne, Arzneigew. X, Taf. 20, 21. Nees v. Esenb. Pl. med. suppl. III, tab. 16.

Droge: Balsamum Copaivae (Copaivabalsam. Baume de Copahu), Ph. germ. 46; Ph. austr. 36; Ph. hung. 73; Ph. ross. 52; Ph. helv. 18; Cod. med. 48; Ph. belg. 13; Nederl. A. 46; Brit. ph. 91; Ph. dan. 51; Ph. suec. 28; Ph. U. S. 28. Berg. Waarenkunde 581. Flückig. Pharm. 80. Flückig. and Hanbury, Pharm. 227; Hist. d. Drog. I. 407. Wiesner, Rohstoffe 104. — Präparate: Mixtura Balsami Copaivae, Ph. ross. 260.

Oleum Balsami Copaivae, Ph. ross. 286; Brit. ph. 222; Ph. U. S. 234. Pilulae Copaivae etc., Cod. med. 554; Ph. belg. 213; Ph. U. S. 244. Etc.

Die Stämme der genannten Arten enthalten den Balsam in solcher Menge, dass derselbe aus einer zum Zwecke der Gewinnung in den Stamm (und zwar durch den bis 8 Cmtr. starken, weichen Splint bis ins Centrum des dunkel purpurbraunen Kernholzes) gemachten büchsenartigen Höhlung (vgl. S. 121 unter Terpenthin-Gewinnung) in kurzer Zeit pfundweise auströmt. Cross sah in einer Stunde $\frac{1}{4}$ eines 22 Liter haltenden Gefässes gefüllt. Die nach Karsten's Beobachtungen oft über 2 Cmtr. weiten Balsamgänge, die wohl nur unter theilweiser Desorganisation der Holzelemente gebildet werden, füllen sich nach Spruce oft mit solchen Quantitäten von Balsam, dass der Stamm mit starkem Knall berstet. Senkrechte, bis 1,60 Mtr. lange natürliche Risse, welche auf solche Weise entstehen, werden häufig an den Stämmen der Balsambäume gefunden. Nach Schomburgk findet der Ausfluss besonders stark im Februar und März statt. Die verschiedenen Sorten des Copaivabalsams sind bald dünnflüssig und fast farblos (Balsam aus Para, linksdrehend), bald dickflüssig und gelblich bis bräunlich gefärbt (Balsame von Venezuela und Trinidad, rechtsdrehend), meist klar, bisweilen leicht getrübt und schwach fluorescirend, von eigenthümlich aromatischem Geruch und scharf-bitterlichem Geschmack. Sie sind Auflösungen von Harzen (mit Eigenschaften von Säuren) in wechselnden Mengen (40—60 %, aber auch 18—87 %) ätherischen Oeles (Copaivaöl — Husemann 646). Bei längerer Aufbewahrung bilden sich nach Flückiger kleine Mengen eines manchmal krystallisirten Absatzes von Copaivasäure (Harzsäure — Husemann 637). Eine ähnliche Säure ist die Oxycopaivasäure (Husem. 638). Der Balsam von Maracaibo in Venezuela enthält ausserdem Metacopaivasäure (Husem. 638). Fälschungen werden mit Terpenthin, Fett und dem S. 653 erwähnten Gurjunbalsam vorgenommen; über deren Nachweis vergl. Flückig. Pharm. 2. Aufl. S. 84. Die ersten sicheren Notizen über Copaivabalsam stammen von einem portugiesischen Mönche aus der Zeit zwischen 1570 und 1600; frühere Nachrichten lassen sich nicht mit Gewissheit auf den Copaivabaum beziehen. Im Jahre 1636 wird er bereits in der Amsterdamer Pharmacopöe aufgeführt.

43. *Hardwickia Roxb.* Der Gattung *Copaifera* nahe verwandter ♀, verschieden durch: K 5, in der Knospe dachig; A 10, alle fertil oder 1—3 obere nur als kleine Staminodien entwickelt; Hülse der einen, durch 1jochig-gefederte Blätter ausgezeichneten, tropisch-asiatischen Art (*H. binata*) flach-zusammengedrückt und an der Spitze 2klappig, die der beiden 2—3jochig-gefederten Arten (einer asiatischen und einer afrikanischen) unbekannt. — *H. pinnatum Roxb.*, im südlichen Ostindien verbreitet, ist dadurch bemerkenswerth, dass sie einen dem Copaivabalsam ähnlichen, aber dunkler gefärbten, kleberig-flüssigen Balsam liefert, der in derselben Weise gewonnen und in Indien wie Copaivabalsam benutzt wird. (Vgl. Flückig. and Hanbury, Pharm. 232; Hist. d. Drog. I. 414.)

44. *Cynometra L.* ♀ und ♀, die sich von den vorausgehenden Gattungen unterscheiden durch: K 4—5, C 5, A 10 oder selten ∞; Hülse dick oder aufgetrieben, oft rauh, 2klappig. Ca. 20 tropische Arten, von denen *C. Spruceana Benth.* (*Trachylobium Martianum Hayne*, Arzneigew. XI, Taf. 17) und *C. racemosa Benth.* (*Vouapa phaselocarpa Hayne*, a. a. O. Taf. 20), beide in Brasilien heimisch, als Stammpflanzen von Copal genannt werden. (Vergl. Wiesner, Rohstoffe 128.)

XI. Gruppe. Kramerieae.

Hierher gehört nur die eine, vielfach auch den Polygalaceen (S. 718) zugezählte Gattung:

45. *Krameria* *Loefling*.¹ Niedrige, oft sehr verzweigte, grauhaarige ♂ und Halbsträucher mit abwechselnden, kleinen, einfachen, selten (bei *K. cytisoides*) 3zähligen, nebenblattlosen Blättern.



Fig. 194. Blüten von A, *Krameria triandra* (²/₁) und B, *K. cistoidea* (²/₁); nach Baillon.

B ♂, ♀, einzeln in der Achsel der obersten Laubblätter oder in der Achsel von Hochblättern in terminalen Trauben; 2 Vorblätter der Mitte des Blütenstieles inserirt. K und C mit der Knospendeckung der Caesalpinieen. K mit geförderter Unterseite, 4- (*K. triandra*, *K. Ixina*) oder 5blättrig (*K. cistoidea*, *K. secundiflora*) in der Stellung der Fig. 194 A u. B. Krone 4- oder 5blättrig, doch die beiden vorderen Blätter in dicke, drüsige Schuppen umgebildet, nur die obere Hälfte normal mit 2 (*K. triandra*) oder 3 Blättern entwickelt (*K. secundiflora*, *cistoidea*, *Ixina*), die schmalen petaloiden Blätter frei oder am Grunde mehr oder weniger verwachsen, bei Dreizahl das mittlere von den seitlichen bedeckt (Fig. 194 B). A 3 (*K. triandra*) oder A 4 (*K. secundiflora*, *Ixina*, *cistoidea*) in der oberen Hälfte der B (Fig. 194 A, B), fast gleichlang (*K. triandra*, wo das mittlere Glied nur wenig kürzer als die beiden seitlichen) oder entschieden 2mächtig und die unteren dann die längeren (*K. secundiflora*, *cistoidea* u. a.); Filamente frei oder mehr oder weniger hoch monadelphisch, nach Eichler bisweilen auch den hinterliegenden Kronblättern etwas angewachsen; Antheren am Grunde befestigt, 2fächerig, mit einem am Rande unregelmässig gezähmten Scheitelporus aufspringend. Ovarium frei central, monomer, die 2 collaterale, hängende Samenknospen tragende Naht hinten; Griffel pfriemen- oder fadenförmig, an der nicht oder nur schwach erweiterten Spitze die unscheinbare Narbe tragend. Frucht kugelig oder von den Seiten etwas zusammengedrückt, lederig, nicht aufspringend, 1samig, die Oberfläche mit ∞ ziemlich langen, an der Spitze eine Anzahl von Widerhaken tragenden

¹ Eichl. Diagr. II. 522. Berg. Ueber die bis jetzt bekannten Arten der Gattung *Krameria* u. die im Handel befindlichen Ratanhawurzeln: Bot. Zeit. 1856, S. 745. Taf. 14 die Abbild. geben die Anatomie der Wurzel. Baillon in Adansonia XI. 15, tab. 3; Hist. d. Pl. V. 77. Fig. 113—123 als Unterfamilie der Polygalaceen. Benth. Hook. Gen. I. 140 (als Gattung der Polygalaceen).

Stacheln bedeckt. Same ohne Endosperm, mit geradem Embryo mit fleischigen, planconvexen Cotyledonen. Nach Berg 24, nach Benth. Hook. nur 12 Arten, alle im warmen Amerika heimisch. Officinell:

K. triandra Ruiz et Pavon. Kleiner ♂ mit aufrechtem, kaum 20 bis 30 Cmtr. hohem, sparrig verästeltem Stämmchen mit unten schwarzen und kahlen, oben grünlichgrauen und wie Blätter und K seidenhaarigen Aesten, die unteren 0,60—1 Mtr. lang und ringsum niederliegend, die oberen kürzer und abstehend-ausgebildet. Blätter bis 11 Mm. lang und 3—4 Mm. breit, sitzend, länglich oder verkehrt-eiförmig-länglich, zugespitzt, stachelspitzig, ganzrandig, dick. B einzeln achselständig, zu endständigen Trauben gedrängt, ihr Stiel länger als das zugehörige Blatt, die 2 lanzettlichen, gegenständigen Vorblätter oberhalb der Mitte des Stieles. K 4, aussen silbergrau-seidenhaarig, innen purpurroth. C 2, purpurroth. A 3. Ovarium oval oder fast verkehrt-eiförmig, zottig, mit widerhakigen Stacheln besetzt; Griffel pfriemenförmig. Frucht fast kugelig, behaart, die 4 Mm. langen Stacheln dunkel kastanienbraun. Trockene, sandige Abhänge der Cordilleren Bolivia's und Peru's, 3000—8000', oft in grosser Menge gesellig; blüht im October und November. — Abbild. Berg u. Schmidt, Offic. Gew. Taf. III f. Hayne, Arzneigew. VII, Taf. 14. Nees v. Esenb. Pl. medic. tab. 413.

Droge: Radix Ratanhae s. Ratanhia s. Krameriae (peruanische oder Payta-Ratanhia), Ph. germ. 279; Ph. austr. 167; Ph. hung. 367; Ph. ross. 334; Ph. helv. 108; Cod. med. 82; Ph. belg. 70; Nederl. A. 247; Brit. ph. 168; Ph. dan. 193; Ph. succ. 169; Ph. U. S. 35. Berg, Waarenk. 38; Atlas z. Waarenk. Taf. V, Fig. 20 n. Bot. Zeit. 1856, Taf. 14. Flückig. Pharm. 203. Flückig. and Hanbury, Pharm. 79; Hist. d. Drog. I. 153. — Präparate: Extractum Ratanhae, Ph. germ. 125; Ph. austr. 87; Ph. hung. 193; Ph. ross. 139; Ph. helv. 47; Cod. med. 438; Ph. belg. 170; Nederl. A. 140; Brit. ph. 121; Ph. dan. 104; Ph. succ. 77; Ph. U. S. 144. Tinctura Ratanhae, Ph. germ. 354; Ph. austr. 208; Ph. hung. 463; Ph. ross. 435; Ph. helv. 147; Cod. med. 377; Ph. belg. 263; Nederl. A. 350; Brit. ph. 334; Ph. dan. 276; Ph. succ. 232; Ph. U. S. 312. Infusum Krameriae, Brit. ph. 162; Ph. U. S. 201. Syrupus Krameriae, Cod. med. 467; Ph. belg. 251; Ph. U. S. 292. Pulvis Catechu compositus, Brit. ph. 262. Etc.

Der spanische Botaniker Ruiz beobachtete 1784, dass die Frauen von Lima und Huanuco sich der Wurzel der von ihm 1779 entdeckten *K. triandra* als Zahnerhaltungsmittel bedienten. Er führte die Wurzel 1796 in Spanien ein, von wo aus sie sich allmählich weiter in Europa einbürgerte. Sie wird hauptsächlich im Norden, Nordosten und Osten von Lima, gelegentlich auch in den Hochgebieten des Titicaca-Sees, und wahrscheinlich auch in den nördlichen Theilen Peru's gesammelt und von Callao und Payta verschifft. Die Hauptwurzel ist 7—14 Cmtr. lang und 2—4 Cmtr. dick, cylindrisch oder knorrig und bisweilen sogar unförmlich knollenartig verkürzt und verdickt. Oben mehrköpfig und mit holzigen Stengelresten versehen, zeigt sie unten meist zahlreiche, bis 30 Cmtr. lange, 2—18 Mm. dicke, ausgespreizte bis horizontale, schlängelig gebogene Aeste, die jetzt aber oft nur theilweise mit in den Handel kommen. Die bitter-adstringirend schmeckende, schuppige und holperige, faserige, an der Hauptwurzel bis 4 Mm. dicke und dunkel-rothbraune, an den Wurzelästen 1 Mm. dicke und hellere Rinde löst sich leicht von dem dichten, festen, fast geschmacklosen

Holze, das nur im Hauptstamme ein sehr enges Mark umschliesst. Mikroskopisch zeigt die Rinde eine ziemlich starke Korkschicht, deren äussere Zellenlagen grosse Mengen rothbraunen Farbstoffes führen. Die Mittelrinde ist nur schwach mit wenigen Lagen ziemlich stark tangential gestreckter, dünnwandiger Zellen entwickelt, der viel stärkere Bast zeigt die aus verhältnissmässig dünnwandigen, gelben Bastzellen gebildeten unregelmässigen Gruppen nach innen regelmässig strahlig geordnet, die Strahlen durch je 1—3 Reihen mehr oder minder tangential gestreckter, dünnwandiger Parenchymzellen getrennt. Das gesammte Parenchym der Rinde führt neben dunkel-braunrothem Farbstoffe grosse Mengen von Stärke und in der Nähe der Bastbündel Kalkoxalat. Das Holz hat die sehr zahlreichen Gefässe im dickwandigen, enghöhlichen Holzprosenchym ziemlich regelmässig vertheilt. Hauptbestandtheile der Rinde sind Ratanhiagerbsäure und Ratanhia-roth (Husem. 790).

Andere *Krameria*-Arten liefern der *Payta-Ratanhia* ähnliche und in der Heimath wie diese benutzte, auch wohl nach Europa ausgeführte, obgleich von den Pharmacopöen verworfene Wurzeln. So die *Para-Ratanhia* wahrscheinlich von der in Brasilien heimischen *K. argentea* Mart., welche in die Gruppe mit *K. 4*, *C 5* (die 3 oberen entwickelt) und *A 4* gehört (Abbild. in Martius' Flora Brasil. fasc. 63. tab. 28). Ferner die *Savanilla-* oder *Neu-Granada-Ratanhia* von der 1 $\frac{1}{2}$ —2 Mtr. hohen, durch Neu-Granada, Guiana und Brasilien verbreiteten *K. tomentosa* St. Hil. *K. Ixina* var. β . *granatensis* Triana, in dieselbe Gruppe mit voriger Art und der nahe verwandten *K. Ixina* L. Hayne. Arzneigew. VIII. Taf. 13 $\frac{1}{2}$ gehörend. Vergl. bezüglich derselben Berg. sowie Flückig. u. Hanbury a. a. O.

3. *Unterfamilie. Mimosaceae.*¹ ♂ und ♀, sehr selten Kräuter; Blätter doppelt-, sehr selten (*Affonsea*, *Inga*) einfach-gefiedert. B meist klein, in axillären oder auch über Hochblättern zu grösseren Gesamtinflorescenzen zusammengestellten Köpfchen oder Aehren, seltener durch bedeutendere Entwicklung der Blütenstielen in Trauben oder kugeligen Dolden, bisweilen zu mehreren in derselben Achsel (Fig. 195, S. 909), mit Deckblättern, aber ohne Vorblätter, ✖ (nur bei *Parkia* im fast 2lippigen K schwach ↑), ✕, oder manchmal neben solchen B auch durch Abort des Ovars ♂B oder gar durch gleichzeitige Umbildung des A in Staminodien neutrale B vorhanden (letzteres bei *Parkia*, *Desmanthus*, *Neptunia*). Receptaculum concav oder convex und K + C + A peri- oder hypogyn. K 5- oder 4-, selten 3- oder 6zählig, meist gamophyll und mit klappiger Knospenlage (bei *Parkia* dachig), sehr verschieden kräftig entwickelt bis (häufig bei *Mimosa*) ganz rudimentär oder pappusartig. C mit K gleichzählig, stets wohl entwickelt (nur in den neutralen B von *Desmanthus* bisweilen unterdrückt), frei- oder häufiger mehr oder weniger verwachsenblättrig, in der Knospe klappig. A mit C gleichzählig oder in doppelter Zahl (*Parkia*, *Mimosa*, *Entada*, *Prosopis* etc., überhaupt die Gruppen der *Parkieae*, *Adenanthereae* und *Eumimoseae*), oder ∞ (*Acacia*, *Inga* etc., d. h. die Gruppen der *Acacieae* und *Ingeae*), frei oder

¹ Eichl. Diagr. II. 523. Rohrbach a. a. O. (Note 1, S. 170). Engler u. Rosanoff, Ueber Antheren und Pollen Note 1, S. 199). Baill. Hist. II. 22. Benth. Hook. Gen. I. 462, 588. DC. Prodr. II. 424. Bentham. Revision of the suborder Mimoseae; Transact. of the Linn. Soc. London XXX. 335—668, tab. 66—70; ferner in Martius' Flora Brasil. XV, 2. Abth. S. 257—528, tab. 67—138. Kunth. Mimosae et autres plantes Légumineuses du Nouveau Continent. recueillies par MM. de Humboldt et Bonpland; Fol., mit 60 col. Taf. Paris 1819—1824.

(Ingeae) mehr oder weniger monadelphisch, oder auch der Basis der Kronenröhre angewachsen; Antheren klein, intrors, manchmal quer gefächert (vgl. hierüber S. 199), oft mit einer hinfalligen Drüse auf der Spitze (Adenanthereae), der Pollen frei oder in Tetraden oder in 8-, 12- oder 16zelligen Gruppen (vgl. hierüber S. 228, Fig. 99, 100). Intrastaminaler Discus bisweilen vorhanden (Stryphnodendron). Pistill wie bei den vorigen Unterfamilien und stets frei, nur bei *Affonsea* in jeder B 2—6 freie Carpelles entwickelt. Hülse wie bei Papilionaceen und Caesalpinaceen. Embryo mit kurzem, geradem Würzelchen. Ca. 1500 fast ausschliesslich tropische Arten. Von tertiären Pflanzenresten werden 46 als Mimosen betrachtet (*Prosopis*, *Inga*, *Entada*, *Mimosa*, *Mimosites* und *Acacia*, letztere mit 32 Arten; viele Hülsen; Schimp. Pal. végét. III. 396).

XII. Gruppe. Eumimoseae.

B 4—5-, selten 3- oder 6zählig. K klappig oder pappusartig oder 0. A mit C isomer oder in doppelter Zahl, frei, die Antheren ohne Gipfeldrüse.

46. *Mimosa* L. Kräuter, ♂ und ♀ mit doppelt-gefiederten, häufig sensitiven Blättern, selten dieselben auf phyllodienartige Blattstiele mit rudimentärer Spreite reducirt (z. B. bei der kleinen, halbstrauchigen, brasilianischen *M. phyllodinea* Benth.). B ♂ oder polygam, in Köpfchen oder Aehren, meist sehr klein, der K klein oder pappusartig bis 0, die C mehr oder weniger gamophyll, die Staubgefässe frei und aus der C vorragend. Hülse meist flach, zusammengedrückt, die Klappen sich von den stehenbleibenden Nähten (Replum — S. 612) nach Art der Cruciferen lösend und dabei oft noch in einsamige Glieder zerfallend. 230 meist das warme Amerika bewohnende Arten. — *M. pudica* L. 30—60 Cmtr. hoch, 4, krautig oder halbstrauchig, kahl oder behaart, zerstreut-stachelig, mit meist 2jochig-gefiederten Blättern und ∞ Fiederchen, elliptischen Köpfchen 4zähliger B und Hülsen mit borstigem Rande und kahlen, in 3—4 Glieder zerfallenden Klappen. Südamerika. Häufige Zierpflanze unserer Warmhäuser und wie andere Arten der Gattung durch die auf Reiz oder bei Entziehung des Lichtes sich zusammenlegenden Blätter bekannt.

XIII. Gruppe. Acacieae.

Von voriger Gruppe vorzüglich verschieden durch: A ∞, frei oder selten die inneren Glieder am Grunde sehr kurz verwachsen. Nur die Gattung:

47. *Acacia* Willd. Wehrlose oder stachelige oder dornige ♂ und ♀, sehr selten Kräuter. Blätter wechselständig, doppelt-gefiedert und die Fiedern in der Regel mit ∞ kleinen Fiederchen; oder die Blätter auf den dann blattartig als Phyllodium sich entwickelnden Stiel reducirt (mit Ausnahme der ersten Blätter der sehr jugendlichen und sehr selten auch wohl vereinzelter der älteren Pflanze — Section der Phyllodineae). Nebenblätter 0, oder sehr klein oder selten grösser und häutig, dagegen häufig in oft ansehnliche Dornen umgewandelt. B in einzeln oder zu mehreren axillären oder an der Spitze der Zweige rispig-gehäuften, dichten Köpfchen oder cylindrischen Aehren, klein, die Gesamtfärbung der Inflorescenzen von den meist gelben oder weissen Staubgefässen abhängig. 2 oft kelchartig verwachsene kurze, schuppige Bracteen dicht unter dem Blütenstande oder in der Mitte oder am Grunde des Inflorescenzstieles, die Bracteen der einzelnen B klein oder häufig lineal-keilförmig oder mit schildförmig erweiterter Spitze. B 5—4-, selten 3- oder 6zählig, ♂ oder polygam. K glockig, gezähnt oder

geplatzt, sehr selten freiblättrig oder rudimentär. C mehr oder weniger hoch gamophyll, seltener freiblättrig. A ∞ (meist mehr als 50), aus der C vorragend, hypogyn oder öfter schwach perigyn, frei oder am Grunde schwach und unregelmässig verwachsen; Filamente schlank, Antheren sehr klein, der Pollen jedes Faches in 2 meist 16zelligen Massen liegend (S. 228). Ovarium sitzend oder gestielt, 2— ∞ eiiig, mit fadenförmigem Griffel und kleiner terminaler Narbe. Hülse eiförmig, oblong oder linealisch, gerade, gekrümmt oder verschiedenartig gewunden oder aufgerollt, flach bis stielrund, häutig, lederig oder holzig, 1- oder querfächerig, 2klappig oder nicht aufspringend oder sehr selten in Glieder zerfallend. Samen meist eiförmig und zusammengedrückt, mit fädigem oder in einen fleischigen, verschieden gestalteten Arillus erweitertem Funiculus. 420 tropische Arten.

Die Gattung ist vorzüglich in Afrika und Neuholland heimisch und letzterem gehören z. B. die meisten der 280 Arten der Section der *Phyllodineae Benth. et Hook.* (nur 5—6 derselben sind polynesisch). Von den 6 von Bentham und Hooker unterschiedenen Sectionen mögen dann noch die 2 folgenden erwähnt sein. Die Section der *Vulgares Benth. et Hook.* umfasst $\frac{1}{2}$ und hohe $\frac{1}{2}$ (oft hoch kletternd) mit zerstreuten oder infrastipularen, selten fehlenden Stacheln (nie die Nebenblätter in Dornen umgewandelt), doppelt-gefiederten Blättern und meist gebüschelten, axillären oder an der Spitze der Zweige gehäuften Köpfchen oder Achren: in dieselbe gehören die beiden *Catechu* und einige der Gummi liefernden Arten. Die Section der *Gummiferae Benth. et Hook.* enthält die Arten mit doppelt-gefiederten Blättern, deren Nebenblätter sämmtlich oder grösstentheils in oft ansehnliche, gerade oder gekrümmte Dornen umgewandelt sind. Inflorescenzen wie bei voriger Section; hierher eine Anzahl Gummi liefernder Arten. — Zahlreiche, namentlich neuholländische Arten in unseren Glashäusern cultivirt.

A. Catechu Willd. (*Mimosa Catechu L. fl.*, M. Sunda *Roxb.* — Fig. 195). $\frac{1}{2}$ von 10 Mtr. Höhe, oft etwas verkrüppelt, mit schwerem, hartem, braunem oder dunkelrothem Kernholze, gelblichweissm Splinte und faseriger, dunkelbrauner, herbe schmeckender Rinde, die mächtige Krone sehr verzweigt und reichblättrig, die jüngeren Aeste mit gepaarten Stacheln und kurz und weisslich oder grau behaart. Blätter bis 30 Cmtr. lang, zuerst aufrecht, später abstehend oder zurückgebogen, der (wie die gesammten Spindeln) kurz behaarte Blattstiel kurz unter dem ersten der 8—30 Fiederpaare auf der Oberseite mit einer länglichen bis rundlichen, schüsselförmigen Drüse und eine gleiche unter den obersten Fiederpaaren; Fiedern 30—60paarig, mit bläulichgrünen, sitzenden, linealischen, 5 Mm. langen und 1 Mm. breiten, stumpfen, am Grunde ungleichhälftigen Fiederchen. Achren zu 1—3 achselständig, kurz-gestielt, etwas schlaff, gelb. B incl. A ca. 4 Mm. lang. K fein behaart, mit 5 aufrechten, eiförmigen, spitzlichen Zähnen, die etwas kürzer als die übrige Röhre sind. C becherförmig, $\frac{1}{3}$ länger als K, bis etwa $\frac{1}{3}$ fünfklappig, die aufrechten Abschnitte eiförmig, spitzlich, kurzgewimpert. A über doppelt so lang als C, der Griffel wenig über dasselbe vorragend. Hülse breit-linealisch, bis 11 Cmtr. lang, flach, beiderseits zugespitzt, 1fächerig, 2klappig, die Klappen netzig-geadert. Samen rundlich, dunkelbraun, mit hellerer Zone in der Mitte. Vorder- und Hinterindien, Ceylon, im Himalaya bis 1000 Mtr. Höhe. — Abbild. Berg u. Schmidt, *Officin. Gew. Taf. VI e.* Hayne, *Arzneigew. VII, Taf. 48.* Nees v. Esenb. *Pl. medicin. tab. 337.*

A. Suma Kurz (*Mimosa Suma Roxb.*) ist nach Flückiger durch stärkere Stacheln, reicher gefiederte Blätter, kürzere C, vorzüglich aber durch die

aussen weisse Rinde von *A. Catechu* verschieden, der sie sonst sehr nahe steht. Zu dieser ostindischen Art gehört nach Flückiger's (auf Bentley und



Fig. 195. *Acacia Catechu* L. Blühende Zweigspitze und Hülse; natürl. Grösse.

Trimen gestützt) Angabe auch der im tropischen Ostafrika, vorzüglich im abessinischen Hochlande häufige, „Kakamut“ genannte Waldbaum, den

Schweinfurth (Linnaea XXXV. 363) als *A. Catechu* beschreibt. — Von beiden Arten, von letzterer jedoch nur in Ostindien, wird gewonnen:

Catechu (*Catechu nigrum*, Pegu-Catechu, Terra japonica, Cachou, Cutch, Kutsch), Ph. germ. 60; Ph. ross. 68; Ph. helv. 23; Cod. med. 41; Ph. belg. 24; Nederl. A. 70; Ph. U. S. 24. Berg, Waarenk. 640. Flückig. Pharm. 116. Flückig. and Hanbury, Pharm. 240; Hist. d. Drogues I. 433. Wiesner, Rohstoffe 181. — Präparate: *Tinctura Catechu*, Ph. germ. 343; Ph. ross. 419; Ph. helv. 142; Cod. med. 378; Ph. belg. 263; Nederl. A. 343; Ph. U. S. 305. *Extractum Catechu*, Ph. belg. 169; Nederl. A. 127. *Electuarium Catechu*, Ph. belg. 157; Nederl. A. 110. *Trochisci Catechu*, Cod. med. 525; Ph. belg. 255; Nederl. A. 353. *Infusum Catechu compositum*, Ph. U. S. 198. Etc.

Zur Gewinnung des Catechu wird das zerkleinerte Kernholz in irdenen Töpfen ausgekocht und nach genügender Concentration die Abkochung in grösseren Gefässen so weit eingedampft, dass das Extract beim Erkalten erstarrt, wenn es als Brei in Thonformen oder auf zu grossen Schalen zusammengeheftete Blätter oder mit Asche von Kuhdünger bestreuten Mäthen ausgegossen ist. Es kommt dann in gewöhnlich von Blättern eingehüllten und theilweise von Blattstücken durchsetzten Blöcken und Platten in den Handel, ist (wenigstens an der Oberfläche) spröde, auf dem grossmuscheligen, scharfkantigen Bruche schwarzbraun und glänzend, zeigt aber stellenweise auch leberartige oder röthliche Farbe. Mit Glycerin oder Wasser zerrieben zeigt es sich unter dem Mikroskope mehr oder minder deutlich krystallinisch, und mit grösster Vorsicht zu mässiger Concentration eingedampftes und dann weissliches Catechu (selten dargestellt und nicht in den Handel kommend) besteht vollständig aus Krystallnadeln. Die stark adstringirend und hinterher etwas süsslich schmeckende Droge enthält hauptsächlich das beim Erhitzen auf 160° in Catechugersäure übergehende Catechin (Catechusäure — Husemann 630), das sich bisweilen schon in krystallinischen Ablagerungen in Spalten des Baumes findet; ausserdem geringe Mengen von Quercetin. *Catechu*, das seinen Namen wohl von dem hindostanischen „Cachu“ (Baumsaft) ableiten dürfte, wird zum ersten Male sicher 1514 von Barbosa erwähnt; eine erste vorzügliche Beschreibung des Baumes, der Herstellung des Extractes und seiner Benutzung beim Betelkauen gab 1586 der Florentiner Sasseti, doch erst in der ersten Hälfte des 17. Jahrhunderts kam es nach Europa. Wichtiger als in der Medicin ist das Catechu für die Gerberei und Färberei.

A. Senegal Willd. (*A. Verek Guill. et Perrott., Mimosa Senegal L.*)¹ $\frac{1}{2}$ von höchstens 6 Mtr. Höhe, oft strauchartig, mit weissem, sehr hartem Holze, der Stamm mit grauer, rissiger Rinde und dicken Lagen gelben oder purpurrothen, feinfaserigen Bastes, die Rinde der jüngeren Aeste heller, die jungen Zweige weisslich, gestreift, behaart oder kahl, mit zu 3 unter den Blättern stehenden (2 unter den Nebenblättern und 1 dazwischen — bisweilen nur 2 entwickelt), kurzen, gekrümmten, glänzend schwarzen Stacheln besetzt. Blätter graugrün, 2 $\frac{1}{2}$ —3 $\frac{1}{2}$ Cmtr. lang, die jüngeren kurzzottig-

¹ Ueber diese und folgende Arten ist zu vergleichen: Schweinfurth, Aufzählung und Beschreibung der Acacien des Nilgebiets; Linnaea XXXV. 309, Taf. 4—23. Oliver, Flora of tropical Africa II. 338.

filzig, alle 3—5jochig-gefiedert, die Fiedern mit 10—15 Paaren kleiner linealischer, etwas zugespitzter Fiederchen (an den blühenden Zweigen 3, sonst nie über 6 Mm. lang), die Rachis am Grunde und an der Spitze mit je einer kleinen Drüse. Blütenähren 5—8 Cmtr. lang, kurz-gestielt, zu 1—3 in den Blattachsen und stets länger als ihr Blatt; B blassgelblich bis fast weiss; K bis zur Mitte 5spaltig; C etwas länger als K, freiblättrig oder die Blättchen unregelmässig verwachsen. Hülse dünn-lederig, gelblich, 7—11 Cmtr. lang und $1\frac{3}{4}$ —2 Cmtr. breit, linealisch, stumpf oder kurz zugespitzt, mit verschmälertem Grunde, flach zusammengedrückt, die Ränder gerade oder den 5—6 Samen entsprechend wellig, die Klappen sehr zart queraederig. Samen rundlich, oft breiter als lang, stark zusammengedrückt. Senegambien und Nilländer (s. weiter unten). — Abbild. Guillemín et Perrottet, Florae Senegambiae tentamen, tab. 56. Schweinfurth a. a. O. Taf. 22 A (nur Hülsen).

Droge: Gummi Acaciae (Gummi arabicum et G. senegalense), Ph. germ. 173; Ph. austr. 103; Ph. hung. 217; Ph. ross. 195; Ph. helv. 61; Cod. med. 56; Ph. belg. 42; Nederl. A. 157; Brit. ph. 1; Ph. dan. 126; Ph. succ. 95; Ph. U. S. 9. Berg, Waarenk. 508, 509. Fläckig. Pharm. 1. 6. Fläckig. and Hanbury, Pharm. 233; Hist. d. Droг. I. 419. Wiesner, Rohstoffe 43.

Präparate: Syrupus Gummosus s. Acaciae, Ph. germ. 327; Ph. ross. 400; Cod. med. 464; Ph. belg. 248; Ph. U. S. 288. Mucilago Gummi arabici s. Acaciae, Ph. germ. 231; Ph. austr. 139; Ph. hung. 293; Ph. ross. 265; Ph. helv. 85; Cod. med. 364; Ph. belg. 195; Nederl. A. 199; Brit. ph. 216; Ph. dan. 161; Ph. succ. 130; Ph. U. S. 232. Mixture gummosa, Ph. germ. 227; Ph. helv. suppl. 71. Pulvis gummosis, Ph. germ. 266; Ph. austr. 164; Ph. hung. 361; Ph. ross. 325; Ph. helv. 106; Ph. belg. 218; Nederl. A. 241; Ph. succ. 159. Mixture Cretae, Brit. ph. 209; Ph. U. S. 277. M. Guajaci, Pulvis Amygdalae compositus et P. Tragacanthae comp., Brit. ph. 211, 261, 266. Pasta gummosa, Ph. germ. 256; Ph. austr. 157; Ph. helv. suppl. 81; Cod. med. 514; Ph. belg. 209. Pasta Liquiritiae, Ph. germ. 257; Ph. austr. 158; Ph. belg. 210; Ph. dan. 176; Ph. succ. 144. Ferner zu Emulsionen, Pastillen etc.

Die in Rede stehende, in die Section der *Vulgares Benth. Hook.* gehörende Art ist im östlichen Afrika, wo ihr arabischer Name „Haschab“ lautet, im Stromgebiete des weissen Nil und Atbara, vorzüglich in Kordofan, häufig. Sie liefert nach Schweinfurth das beste weisse Gummi, das aus den Nilländern und zwar ausschliesslich aus der Provinz Kordofan in den Handel kommt. Dasselbe besteht aus überwiegend rundlichen und bis nussgrossen, doch auch wohl wurmförmigen Stücken, ist von zahlreichen Rissen durchsetzt und bricht leicht und vollkommen glasartig. Noch häufiger, als in den Nilländern, ist der Baum in Senegambien, wo er „Verek“ heisst und die als „Krabbas“ bezeichneten ausgedehnten Gummiwälder bildet, deren bedeutendste sich am Nordufer des unteren Senegal im Gebiete der maurischen Stämme der Trarza und Brakna finden und sich von der Küste bis nach Podor stromaufwärts und weit ins Innere des Landes hinein erstrecken. Hier liefert die A. Senegal das beste und meiste Senegalgummi in bis 4 Cmtr. und mehr dicken, kugeligen, eiförmigen oder unregelmässigen wurmförmigen Stücken von gelblicher bis schwach röthlicher Farbe, die weniger häufig und dann auch nicht so tief rissig sind, wie das sogenannte arabische

Gummi und von denen die wurmförmigen Schichtung und Streifung zu zeigen pflegen. Uebrigens sind manche Stücke der beiden Handelssorten von völlig gleichem Aussehen und die Verschiedenheiten im Allgemeinen scheinen in den abweichenden Witterungsverhältnissen des östlichen und westlichen Verbreitungsbezirkes der Gummi-Acacie ihre Erklärung zu finden. Wenigstens ist nachweisbar, dass Witterungsverhältnisse auf die Gummiernte im Senegalgebiete von grossem Einflusse sind. Die Mauren bezeichnen einen regelmässigen Regenfall von mindestens 40—50 Cmtr. im Juli, August und September und die im December und Januar aus der Wüste kommenden heissen Ostwinde, welche die Rinde austrocknen und zum Bersten bringen müssen, als unerlässliche Bedingungen für eine günstige Ernte, da der Gummiabfluss um so reichlicher ist, je anhaltender und stärker der Ostwind weht. Der freiwillige Austritt des Gummi (nur im Somalilande werden die Bäume angeschnitten) fällt am Senegal mit der Blüthezeit des Verek (Januar bis März) zusammen oder folgt ihr unmittelbar und erreicht zwischen Mitte März und Mitte April seinen Höhepunkt, nach welcher Zeit erst der Baum sich belaubt. Die Ertragsfähigkeit des letzteren beginnt mit dem 8. Jahre und dauert bis ins 40. Jahr. Für das arabische Gummi ist Alexandria, für das Senegalgummi Bordeaux der Haupthandelsplatz. Ueber die nach Farbe, Klarheit, Grösse etc. der Stücke im Handel unterschiedenen Untersorten des Senegalgummi vgl. Wiesner a. a. O.

Wie aus den Untersuchungen Wigand's (Note 1. S. 120 — a. a. O. S. 117 u. speciell 143) und Möller's (Buchner's Repertor. 1876. S. 321 — mir nur aus dem Bot. Jahresber. IV. 1280 bekannt) hervorgeht, verdankt das Acaciengummi seine Entstehung einem ähnlichen Desorganisationsprocesse der Zellwände ganzer Rindengewebe, wie dies beim Kirschgummi der Fall ist. In Rinden-(Bast-)Stücken, wie sie im Senegalgummi bisweilen in Zusammenhang mit letzterem sich finden, fand Wigand nicht nur eingelagerte Gummimassen schichtenweise mit den Basten abwechselnd, sondern er konnte auch den allmählichen Uebergang der normalen Gewebe in die völlig structurlosen Gummimassen beobachten. Nach Möller entsteht das arabische Gummi immer durch Metamorphose der Zellwand von aussen nach innen, und zwar zunächst des Parenchyms und der Siebröhren des Bastes (Innenrinde). Es liefern nach demselben Beobachter die Acacien aber auch ein dem Kirschgummi ähnliches Product; dieses wurde jedoch nur in der Mittelrinde beobachtet „und scheint in Folge einer Schädlichkeit zu entstehen, welche von aussen wirkt.“ Chemisch betrachtet ist das Acaciengummi das saure Calciumsalz der Arabinsäure (Arabia — Husem. 585).

Gummi wird schon auf altägyptischen Denkmälern (bis ins 17. Jahrh. vor Chr. zurück) als „Kami“ erwähnt. Es wurde vielfach in der Malerei verwendet und kam wohl der Hauptsache nach von der Somaliküste, ein Theil wohl wie heute noch über arabische Häfen, worauf auch allein die Bezeichnung „arabisches Gummi“ zurückzuführen ist, da eine irgend nennenswerthe Ausfuhr von unzweifelhaft in Arabien gesammeltem Gummi auch jetzt nicht nachweisbar. Senegalgummi wurde wahrscheinlich schon 1364 von Kaufleuten aus Dieppe von der westafrikanischen Küste mitgebracht. Die seit 1446 sich nach Westafrika wendenden Portugiesen tauschten dort unter anderen Producten auch Gummi ein und 1591 wird dasselbe als englisches Handelsproduct vom Senegal und Gambia genannt.

Der A. Senegal sehr nahe verwandt und im Blütenbaue völlig gleich, ist die in dieselbe Section gehörende *A. glaucophylla* Steud. (*A. triacantha* Hochst.). Sie ist ein grösserer Baum von 5—10 Mtr. mittlerer Höhe und unterscheidet sich hauptsächlich dadurch, dass die Blütenähren nur so lang oder kürzer als das stützende Blatt sind; das letztere ist grösser, bis 12 Cmtr. lang, 3—6jochig-gefiedert, die Fiedern mit 12—20 Paaren grösserer Fiederchen; ferner sind die schmäleren Hülsen lang zugespitzt, etwas zarter in Textur und dunkler (braun oder purpurn) gefärbt und namentlich die dunkelbraunen Samen stets oval und um die Hälfte länger als breit. Diese in den abyssinischen Hochlanden, dem südlichen Nubien, dem Somalilande und in Arabia felix verbreitete Art liefert nach Hildebrandt reichlich Gummi.

Von den Gummi liefernden Acacien der Section Gummiferae sind zu erwähnen: *A. abyssinica* Hochst. (Tschéa der Eingeborenen). Mittlgrösser $\bar{\eta}$ mit bleich-gelblicher Rinde und kurzen, geraden, braunspitzigen, am Grunde behaarten Dornen; Blätter weich- oder schwach flaumhaarig, ca. 4 Cmtr. lang, meist 10—15jochig mit gewöhnlich 20—30paarigen Fiedern und kleinen, linealen, stumpfen Fiederchen; Blattstiel und Rachis mit 4—5 Drüsen; B in weisslichen, zu 3—5 in den Achseln stehenden oder auch an blattlosen Aesten lange Rispen bildenden, kugeligen Köpfchen, welche die bleibenden Bracteen am Grunde des Stieles tragen; Hülse lineal-oblong, gerade oder etwas sichelförmig, kurz und breit gespitzt oder stumpf, die lederigen Klappen schwach convex. Abyssinien, Somaliland. Liefert nach Hildebrandt reichlich Gummi. — *A. nilotica* Del. (*A. arabica* Willd., *A. vera* Willd. nach Benthams), der Ssant oder Sont der Araber, ist durch gelbe Blütenköpfchen mit bleibenden, über der Mitte ihres Stieles stehenden Bracteen und gerade, zwischen den Samen stark perlschnurartig eingeschnürte, kahle (*A. nilotica*) oder filzige (*A. arabica*) Hülsen ausgezeichnet. Senegambien, Angola, obere Nilländer, Mozambique. — *A. fistula* Schweinf. (*A. Seyal* Del. var. *fistula*), der Ssoffar, besitzt lange, starke, am Grunde (in Folge eines Insektenstiches, doch constant) stark zwiebelig angeschwollene und hier hohle, elfenbeinweisse Dornen, weisse Rinde, 3—5jochige Fiedern, kugelige Blütenköpfchen mit unterhalb der Mitte des Stieles stehenden, hinfälligen Bracteen und sichelförmig gekrümmte, zwischen den Samen eingeschnürte Hülsen. Nubien, Sennaar. — *A. stenocarpa* Hochst., der Talch, Talha oder Kakul, unterscheidet sich von voriger Art hauptsächlich durch die nicht eingeschnürten Hülsen. Abyssinien, Nubien. — Diese letzteren 3 Arten liefern nur geringe Mengen eines braunen oder röthlichen, unansehnlichen Gummis; die beiden letzten Bäume bilden nach Schweinfurth gemeinsam weit ausgedehnte Wälder im Gebiete des Athara und der Zuflüsse des Bahl-el-Azrak. — In Südafrika liefert *A. horrida* Willd. (*A. Karroo* Hayne) ein schlechtes Gummi. — Abbildungen afrikanischer (wenn auch nur zum Theil gummiliefernder) Acacien bei Berg u. Schmidt, Officin. Gew. Taf. VI c; Hayne, Arzneigew. X, Taf. 28—34 und Nees v. Esenb. Pl. medicin. tab. 332—336.

Von australischen Acacia-Arten, welche ein bräunliches bis braunes, wenig rissiges Gummi liefern, sind zu erwähnen: *A. pycnantha* Benth., der in Süd-Australien und Victoria heimische „Common Wattle Tree“ der Colonisten, ein kleiner oder mittelgrosser Baum mit lanzettlich-sichelförmigen, Inervigen, 7 bis 14 Cmtr. langen Phyllodien; dann *A. homalophylla* Cunningham, in Neusüdwales und Victoria, mit 2—7 Cmtr. langen, schmalen, lanzett-sichelförmigen, parallel-nervigen Phyllodien; ferner *A. decurrens* Willd. in Ost- und Südost-Australien, der „Black or Green Wattle“, mit gewöhnlich 8—15jochigen Blättern und 30- bis 40paarigen Fiedern.

31. Ordnung. Hysterophyta.

In dieser Ordnung vereinigt Eichler (Diagr. II. 526) die Familien der Aristolochiaceen, Rafflesiaceen, Santalaceen, Balanophoreen, Loranthaceen und Podostemaceen, mit Ausnahme der Podostemaceen und Aristolochiaceen also lauter Parasiten. Unter einander von naher Verwandtschaft, lassen sie

sich jedoch zur Zeit zu keiner der anderen Ordnungen in sichere Beziehungen bringen; am ehesten wären sie mit Rücksicht auf ihre fast ohne Ausnahme epigynen Blüten vielleicht der grossen Reihe der sogenannten Calycifloren (die Umbelliferen, Saxifragaceen, Passiflorinen, Myrtifloren, Thymelacinen, Rosifloren und Leguminosen umfassend) einzuordnen, wie dies auch verschiedentlich (früher selbst von Eichler, im Syllabus 1. Aufl. S. 29, wo sie in der unmittelbaren Nähe der Thymelacinen stehen) geschehen ist.

171. Familie. Aristolochiaceae.¹

Ausdauernde Kräuter mit kriechendem oder knolligem Rhizom, oder Halbsträucher oder \bar{b} , oft schlingend oder mit verdickten Knoten. Blätter abwechselnd, gestielt und der Stiel am Grunde gewöhnlich scheidig erweitert, die einfache Spreite meist herz- oder herz-nierenförmig, selten 3—5lappig (Aristolochia-Arten), ganzrandig, fast stets handnervig. Nebenblätter 0, die scheinbaren intrapetiolen Nebenblätter mancher tropischen Aristolochien durch die stärker wie gewöhnlich entwickelten Vorblätter der Achselsprosse gebildet. B selten terminal (Asarum), meist einzeln oder in arnblüthigen Inflorescenzen axillär, häufig ohne Bracteen; Einzelblüthen \times oder \uparrow , apetal, $\bar{\sigma}$, meist mittelgross und gross, grünlich, gelblich oder häufig schmutzignurpurn, oft überriechend. P gamophyll, oberständig (oder selten halb oberständig oder fast unterständig), 3zählig, häufig am Grunde blasig erweitert (S. 209, Fig. 90 A), der Saum regelmässig 3lappig oder häufiger schief-1- oder 2lappig, die Abschnitte in der Knospe klappig. A 6, selten 5 oder 12 oder sehr selten 18—36, in 1 oder 2 Wirteln, vom Ovarium frei oder demselben nur wenig angewachsen, die kurzen Filamente gleichfalls frei oder unter einander in verschiedener Weise verwachsen; oder die sitzenden Antheren mit der ganzen Rückenfläche mit dem Griffel zur Griffelsäule (Gynostemium — Fig. 90) verwachsen; Antheren extrors (oder selten seitlich) mit Längsspalten sich öffnend. G (4 oder 6), selten halb oberständig oder fast oberständig, vollständig oder unvollständig 4- oder 6fächerig, jedes Fach im Innenwinkel mit 1 oder 2 Reihen ∞ anatroper, horizontaler oder hängender Samenknochen; Griffel mehr oder weniger, gewöhnlich vollständig säulenförmig unter sich allein oder auch mit dem A verwachsen, mit der Zahl der Ovarfächer entsprechenden Narbenlappen oder weiter getheilt. Frucht vom bleibenden P gekrönt oder ohne solches, selten fast beerenartig, meist eine 4- oder 6kantige, wandspaltig-4- oder 6klappige Kapsel mit ∞ verschieden gestalteten Samen mit reichlichem, fleischigem oder fast hornigem Endosperm und (in der Nähe des Nabels vom Endosperm eingeschlossenem) kleinem, eiförmigem oder oblongem Embryo mit planconvexen, fleischigen Cotyledonen von der Länge des Würzelchens. Ca. 200 Arten in

¹ Eichl. Diagr. II. 526. Payer, Organ. 431, tab. 91, 109. Baillon, in Adansonia I. 55 (Blüthenentwicklung von Asarum). Solms-Laubach, Blüthenentwicklung (Note 1, S. 210 u. der dort gegebene Text. Klotzsch, Die Aristolochiaceen des Berliner Herbariums; Monatsber. d. Berl. Akad. 1859, S. 571. Duchartre, in DC. Prodr. XV, pars 1, pag. 421. Masters, Remarks on the structure, affinities and distribution of the genus Aristolochia; Journ. Linn. Soc. London XIV. 487 — und in Martius' Flora Brasil. fasc. 56. Benth. Hook. Gen. III. 121.

den gemässigten (vorzüglich der nördlichen Hemisphäre) und heissen Klimaten fast der gesammten Erde. 10 Blattreste der Kreide und des Tertiär werden zu *Aristolochia* gerechnet (Schimp. Pal. vögét. II. 862). Die 5 Gattungen lassen sich in die 3 Unterfamilien der Asareae, Bragantieae und Aristolochieae gruppieren.

1. *Unterfamilie. Asareae.* mit der einzigen Gattung:

1. *Asarum* *Tourn.* 2, mit kriechendem Rhizom, dessen jährlich erzeugte, gewöhnlich kurze Aeste mit 1—4 Niederblättern beginnen, auf welche 1—3 Laubblätter folgen, zwischen denen die Axe mit der kurzgestielten B schliesst. Blätter lang-gestielt, nieren-, herz- oder pfeil-herzförmig. P bleibend, corollinisch, mehr oder weniger oberständig, glocken- oder krugförmig, mit regelmässig-3lappigem Saume und häufig noch 3 mit den Lappen alternirenden (vielleicht als innerer Perigonwirtel zu betrachtenden) Zähnen. A 12, im fertigen Zustande in 2 Wirteln, der Anlage nach jedoch der innere Quirl simultan auftretend, die äusseren 6 Glieder jedoch in zwei 3gliederigen Quirlen nach einander (bezüglich deren Folge indessen die Angaben von Baillon und Payer differiren); Filamente kurz, frei oder dem Ovarium ein wenig angewachsen; Antheren alle extrors oder die des äusseren Wirtels fast seitlich sich öffnend, das Connectiv über die Fächer hinaus in verschiedener Weise verlängert. G 6fächerig, unterständig (*A. europaeum*, *canadense* etc.) oder halb oberständig (*A. arifolium*, *virginicum*) oder fast ganz oberständig (*A. Thunbergii*); Samenknochen in den Fachwinkeln 2reihig; Griffel mehr oder weniger säulenförmig verwachsen oder (bei *A. elegans*) frei. Kapsel lederig, vom bleibenden P gekrönt, unregelmässig aufspringend. Samen eiförmig oder oblong, kahnförmig, die Raphe als Längswulst auf der concaven Fläche. 14 den gemässigten Klimaten der nördlichen Erdhälfte angehörende Arten (9 Asiaten, 4 Amerikaner, 1 europäische Art).

A. europaeum *L.* Kurzhaarig-zottig. Rhizom meist nicht über 10 Cmtr. lang, jeder Zweig desselben mit 4 (selten 3) dicht aufeinander folgenden schuppen- und eiförmigen, häutigen, bleichen Niederblättern und dann auf gestrecktem Internodium 2 fast gegenständige, herz-nierenförmige, stumpfe oder ausgerandete, am Grunde tief und schmal ausgeschnittene, fleischige, überwinternde Laubblätter folgend, zwischen denen die kurz-gestielte, aussen bräunliche, innen schmutzig-dunkelpurpurne, nickende B befindlich, deren aufrechte Perigonabschnitte eiförmig und plötzlich in eine aufrechte oder meist eingebogene Spitze verschmälert sind. Staubgefässe ganz frei, ihre Filamente so lang als die Antheren, das Connectiv über die sämtlich extrorsen Antherenfächer hinaus pfriemenförmig verlängert. Ovarium fast völlig unterständig, der freie Theil flach. Griffel hoch hinauf zur Säule verwachsen, die Strahlen der 3lappigen Narbe der Mitte der Fruchtblätter entsprechend. Schattige Laubwälder Europa's, des Kaukasus und Sibirien's. März bis Mai. — *Abbild.* Hayne, *Arzneigew.* I, Taf. 44. Nees v. Esenb. *Pl. med.* tab. 148.

Droge: Rhizoma Asari, *Ph. germ.* 271; *Ph. helv.* 111; *Cod. med.* 35; *Ph. belg.* 13. *Berg, Waarenk.* 117; *Atlas z. Waarenk.* Taf. XXII, Fig. 54.

Der unregelmässig kantige, 1—2 Mm. dicke, graubraune Wurzelstock des Handels trägt häufig noch Blätter und Blüthe und ist vorzüglich auf der Unterseite mit zahlreichen dünnen, verzweigten Nebenwurzeln besetzt. Ein Querschnitt zeigt die Rinde von etwa $\frac{1}{15}$ des Durchmessers und, wie

das weite weissliche Mark, sehr stärkereich und mit zahlreichen, durch ihre Form nicht unterscheidbaren, farbloses ätherisches Oel enthaltenden Oelzellen, deren Membranen theilweise verkorkt sind (Zacharias, in Bot. Zeit. 1879, S. 633). Der sehr schmale Holzring besteht aus kleinen, getrennt im Kreise liegenden, hellbraunen Gefässbündeln, deren Holzkörper grösstentheils aus Gefässen, deren Basttheil aus dünnwandigen Elementen gebildet wird. Hauptbestandtheile des stark pfefferartig riechenden und schmeckenden, brechenenerregenden Rhizomes sind ätherisches Oel (Husemann 1161) und Asarin als der brechenenerregende Stoff (Husem. 1034).

A. canadense L. Dem *A. europaeum* sehr nahe stehend, doch gewöhnlich grösser, stärker behaart, die Blätter nicht überwinternd, nicht selten etwas eckig und bisweilen kurz gespitzt, die B länger gestielt, die eilanzettlichen Perigonlappen abstehend-zurückgebogen, die Filamente länger als die Antheren etc. Wälder Nordamerika's von Canada bis Carolina und Missouri. Mai. Das Rhizom vertritt in Nordamerika Ph. U. S. 56) die Stelle des unsrigen und unterscheidet sich in anatomischer Beziehung nicht von letzterem (vgl. Power, On the constituents of the rhizome of *Asarum canadense* L. Inaug. Dissert. Strassburg 1880).

2. *Unterfamilie. Bragantiaceae.* b, selten Halbsträucher mit eiförmigen oder länglich-lanzettlichen, netzaderigen Blättern und ährigen oder traubigen Inflorescenzen. P abfallend, über dem Ovarium stark eingeschnürt, regelmässig 3lappig. A 6—36, die Filamente unter sich in verschiedener Weise verwachsen *Bragantia* Lour. oder frei *Thottea* Kt. Ovarium völlig unterständig, schlank (stielförmig), 4fächerig, jedes Fach mit 1 Reihe Samenknochen. Kapsel schotenförmig, 4kantig, 4klappig. Nur die 2 genannten Gattungen mit 8 tropisch-asiatischen Arten.

3. *Unterfamilie. Aristolochiaceae.* P oberständig, abfallend, oberhalb des Gynostemiums meist stark zusammengezogen und röhrig, der unregelmässige Saum verschieden gestaltet. Ovarium völlig unterständig, oft verlängert und schlank (stielförmig), 6kantig und 6fächerig (selten nur 5kantig und 5fächerig), die Fächer mit ∞ Samenknochen in 2 Reihen. A 6 (selten 5), ohne Filamente, die extrorsen Antheren mit dem Rücken der Griffelsäule vollständig angewachsen. Ausser der Gattung *Holostyles* Duchart. (mit glockenförmigem, oberhalb der Griffelsäule nicht zusammengezogenem P — nur 1 brasilianische Art) hierher:

2. *Aristolochia Tourn.* Kräuter mit kriechendem oder knolligem Rhizom oder Halbsträucher oder b, letztere häufig windend (bisweilen hohe Lianen, selten baumartig). Blätter wechselständig, meist gestielt, ungetheilt (und stets ganzrandig) oder selten 3—5lappig, am Grunde oft herzförmig und 5—7nervig, bisweilen scheinbar mit Nebenblättern (S. 914). B von sehr verschiedener Grösse (der Saum bis 75 Cmtr. breit, so bei *A. odoratissima* L.) und Form, gewöhnlich grünlichgelb, schmutzigbraun oder gescheckt, häufig übelriechend, einzeln oder zu 2 oder mehr in den Achseln dies- oder vorjähriger Blätter (vergl. hierüber speciell bei Eichler a. a. O. 532—534). P am Grunde (der der Griffelsäule entsprechenden Stelle) bauch- oder kesselförmig erweitert, dann in eine gerade oder mehr oder weniger gekrümmte bis selbst gebrochene Röhre verengert und schliesslich wieder in einen schiefen, sehr verschieden 1- oder 2lippigen oder regelmässig 3- oder selten 6lappigen Saum erweitert (S. 209, Fig. 90 A). A 6, sehr selten 5 (die die Untergatt. *Einomeia Rafin.* bildenden *A. pentandra* L., *A. foetida* Kth., *A. longiflora Engelm.* und einige andere), sehr selten auch 10—12 (*A. triactinia*, *A. Mannii*) oder bis 24 (*A. Goldiana*) dicht um die Griffelsäule gedrängt; die mit Längsspalten sich öffnenden Antheren in

1 Wirtel meist in gleichen Abständen der oft hohlen Griffelsäule ansitzend, selten paarweise genähert (so z. B. bei *A. Siphon L'Herit.*). Ovarium vollständig oder unvollständig 6fächerig (bei den genannten Arten mit A 5 5fächerig); Griffelsäule kurz und dick, mit 3- oder meist 6lappiger Narbe (5lappig bei Arten mit A 5, 10—12lappig und die Lappen oft wieder 2spaltig bei den Arten mit A 10—24), die gewöhnlich kurzen und dicken Lappen das A mehr oder weniger überdeckend. Kapsel meist vom Grunde nach der Spitze (selten umgekehrt) wandspaltig (bei unvollständiger Fächerung in den Placenten) und 6klappig sich öffnend. Samen horizontal, oft nur 1reihig, verkehrt-eiförmig, flachgedrückt oder häufig die obere Fläche concav und von der fleischigen Raphe durchzogen (der ganze Same also kahnförmig). Endosperm und Embryo wie bei der ganzen Familie (S. 914). Blütenentwicklung S. 209—211. Die Gattung zählt ca. 200 Arten in den gemässigten und warmen Klimaten der gesammten Erdoberfläche, von denen 140 in (meist dem tropischen) Amerika, 22 in Südeuropa und im Oriente, die übrigen in Süd- und Ostasien, sowie in Afrika heimisch sind.

Die officinelle *A. Serpentaria L.* gehört in die Abtheilung mit 3lappiger Narbe und 6 paarweise genäherten Antheren und zwar in deren Untergattung:

Asterolytes Duchartre. 4 Kräuter Nordamerika's, mit aromatischem Rhizom. P am Grunde mehr oder weniger aufgeblasen, mit 2lippigem Saume, die Oberlippe oft wieder 2spaltig. Griffelsäule am Grunde schlank und nackt, oben verbreitert und in 3 breite, stumpfe, am gewöhnlich verdickten und mit den Narbenpapillen besetzten Rande welligen oder gebogenen Narbenlappen getheilt, unter denen die Antheren zu 2 fast ohne Zwischenraum stehen. Kapsel kugelig oder flach kugelig, fleischig, reif 6kantig, wenigsamig, von der Spitze aus mit 6 lanzettlichen, sternförmig abstehenden, von der abfallenden Mittelsäule sich lösenden Klappen aufspringend.

A. Serpentaria L. (*A. officinalis Nees ab Esenb.*, *A. sagittata Muhlenb.*, *A. hastata Nutt.*; *Endodeca Serpentaria, Bartonii et polyrrhizos Klotzsch* — Snake root der Amerikaner). Rhizom hellgraubraun, horizontal oder gewöhnlich schief aufwärts kriechend, kurz und dünn (meist wenig über 2 Cmtr. lang und ca. 2 Mm. dick). schwach knotig, mit sehr kurzen Internodien, oberseits dicht mit den in einer Reihe stehenden Stumpfen abgestorbener Stengel, unterseits dicht mit zahlreichen, 2—7 Cmtr. langen, $\frac{1}{2}$ —1 Mm. dicken, hellgraubraunen Wurzeln besetzt. Stengel meist einzeln (seltener 2 oder mehr) an der Spitze des Rhizomes, 25—40 Cmtr. hoch, selten höher, einfach oder selten mit einzelnen Aesten, schlank, gefurcht, wie die Blattstiele und Blattspreiten (letztere schwächer) dicht und abstehend grau behaart, an den etwas verdickten Knoten knieförmig hin- und hergebogen, unten nur mit schuppigen Niederblättern, oben mit wenigen verhältnissmässig grossen, 1—2 Cmtr. lang gestielten Laubblättern, die bis 9 Cmtr. lange und 5 Cmtr. breite Spreite derselben ei-herz- oder seltener spießherzförmig oder länglich- bis lanzettlich-spiessförmig (oft an derselben Pflanze variabel), zugespitzt, handförmig-5nervig, der basale Ausschnitt stumpf, die Lappen abgerundet. B nur wenige (meist 1—2) am untersten Theile des Stengels einzeln in den Achseln der Niederblätter auf dünnem, bis 6 Cmtr. langem, mit 4—6 kleinen eilänglichen oder fast herzförmigen, behaarten, entfernt stehenden Bracteen besetztem, abstehend-behaartem Zweige, nickend. P violettbraun, kurz-behaart, die Röhre in der Mitte knieförmig aufwärts gebrochen (das P einschliesslich des Saumes dadurch fast eiförmig),

der rachenförmige Saum 2lippig und die Oberlippe undeutlich 2lappig. Fruchtknoten verkehrt-eiförmig, behaart. Samen kahnförmig. — Schattige Wälder der östlichen vereinigten Staaten Nordamerika's, westwärts bis Missouri und Indiania, am häufigsten in den Alleghanies und Cumberland Mountains, weniger in den nördlichen Staaten. Mai bis Juli. — Abbild. Berg u. Schmidt, Officin. Gew. Taf. XXV a. Hayne, Arzneigew. IX, Taf. 21. Nees v. Esenb. Pl. medicin. tab. 143, 144.

Droge: Rhizoma Serpentariae (Schlangenzwurzel, Virginian Snake root, Serpentaire de Virginie), Ph. germ. 282; Ph. ross. 348; Cod. med. 35, 87; Ph. belg. 79; Nederl. A. 271; Brit. ph. 282; Ph. dan. 195; Ph. succ. 171; Ph. U. S. 49. Berg, Waarenk. 87; Atlas z. Waarenk. Taf. XVI, Fig. 40. Flückig. Pharm. 297. Flückig. and Hanbury, Pharm. 591; Hist. d. Drog. II. 357. — Präparate: Electuarium Theriaca, Ph. germ. 89; Ph. helv. suppl. 32; Ph. belg. 159. Tinctura Rhei composita, Ph. ross. 436; Ph. dan. 276. Extractum Serpentariae fluidum, Ph. U. S. 170. Infusum S., Brit. ph. 164; Ph. U. S. 204. Tinctura S., Ph. belg. 263; Brit. ph. 342; Ph. U. S. 318. Tinct. Cinchonae composita, Brit. ph. 326; Ph. U. S. 306.

Das im Handel bisweilen noch die unteren Theile der jüngsten Stengel mit Früchten oder Blüthen tragende Rhizom zeigt auf dem Querschnitte sehr regelmässig excentrischen Bau, das grosszellige, wie die Markstrahlen und die dünne Rinde stärkereiche Mark so ziemlich am Anfange des oberen Drittels des Durchmessers gelegen, die weissen Markstrahlen zum Theil schwach bogig verlaufend, sehr ungleich breit, zum Theil nach der Peripherie hin stark keilig verbreitert. Die Wurzeln besitzen einen centralen Fibrovasalstrang und in der Mittelhinde wie die des Rhizomes zerstreute Zellen mit gelblichem, ätherischem Oel. Letzteres kommt in der kampherartig-bitteren, baldrianartig riechenden Droge zu $\frac{1}{3}^0$ vor, zusammen mit der gleichen Menge Harz und einem bitteren Extractivstoffe (das sehr zweifelhafte Aristolochin?). Die in der Handelswaare oft vorkommenden Beimengungen sind leicht unterscheidbar: das Rhizom von *Asarum virginicum* ist länger gegliedert und fast schwarz, das der *Spigelia marylandica* dunkelbraun mit nicht strahligem Holzkerne, das von *Cynanchum Vincetoxicum* dunkelgelb und im Holzkörper ebenfalls nicht strahlig, die Wurzeln von *Aralia quinquefolia* sind rübenförmig (S. 789), alle ausserdem nicht excentrisch und von ganz anderem Geschmacke.

A. reticulata Nutt., die zweite Art der Untergattung *Asterolytes*, in Louisiana und Arkansas heimisch, unterscheidet sich von *A. Serpentaria* hauptsächlich durch die lederigen und stark netzig geaderten, ei-herzförmigen, sehr kurz gespitzten oder stumpfen, am Grunde schmal und tief ausgeschnittenen und wegen des sehr kurzen (3—5 Mm. langen) Stieles stengelumfassenden Blätter, sowie durch die zu mehreren doldentraubig an der Spitze der kurzen Basalzweige stehenden B mit kurzem, geradem P. Das Rhizom dieser Art ist etwas stärker als das der vorigen Art, soust aber demselben gleich und kommt in beträchtlichen Quantitäten (oder auch unter vorigem) als Texan oder Red River Snake-root in den Handel, indem die südwestlich von den Rocky Mountains gesammelte Schlangenzwurzel nur von dieser Art stammt.

Den beiden vorigen Arten nahe stehend, doch der Untergattung *Siphisia Duchartre* angehörend, die sich durch ringförmigen, undeutlich oder stark 3lappigen

Perigonsaum und von der Basis her aufspringende Kapseln auszeichnet, ist *A. Siphio L'Herit* zu nennen, ein nordamerikanischer, bis 6 Mtr. hoch schlingender b mit langgestielten, grossen, rundlich-herzförmigen Blättern und langgestielten, einzeln oder zu 2 (in serialer Cyma) in den Blattachseln befindlichen, grossen B mit pfeilkopffähnlichem, aufwärts gekrümmtem, grünlichbraunem P mit regelmässig 3lappigem, schmutzig-dunkelpurpurnem Saume. Wird bei uns als Lauben- und Wandbekleidung gezogen.

Die 2. Abtheilung der Gattung umfasst die weit zahlreicheren Arten mit 6-selten 5-lappiger Narbe und gleichweit entfernten Antheren. Hierher die Section *Diplolobus Duchatre* (Aristolochiae verae). Griffelsäule unter den Narbenlappen mit einer die Antheren bedeckenden ringartigen, gewöhnlich gekerbten Umwallung. Perigonsaum meist 1lappig. Hierher:

A. Clematidis L. 4. Ganze Pflanze kahl, hellgrün; Rhizom kriechend; Stengel 0,60—1 Mtr. hoch, hin- und hergebogen; Blätter langgestielt, rundlich-bis ei-herzförmig, schwach ausgerandet, am Grunde mit tiefer, abgerundeter Bucht. B mittelgross, hellgelb, in achselständigen, wenigblättrigen, doldenartigen Wickeln, viel kürzer als der Blattstiel. P abfallend, am Grunde bauchig, mit gerader Röhre und zungenförmiger Lippe (Fig. 90). Kapsel kugelig oder birnförmig. Hecken, Aekerränder, Weinberge. Mai, Juni. *Rhizoma Aristolochiae tenuis* ist obsolet (Berg, Waarenk. 117). Hayne, Arzneigew. IX, Taf. 24. Nees v. Esenb. Pl. med. tab. 147. — *A. rotunda L.* Rhizom eine bis $4\frac{1}{2}$ Cmtr. dicke, fast kugelige, dunkelbraune, innen gelbe Knolle; Blätter tief herzförmig, sehr kurz gestielt; B einzeln, ca. so lang als das Blatt; P gelb, innen mit schwarzpurpurnen Streifen, mit ovaler, gelb-brauner Lippe von der Länge der Röhre. Südeuropa bis Tessin und österreichisches Litorale. *Tubera Aristolochiae rotundae* sonst officinell (Berg, Waarenk. 126). Hayne, Arzneigew. IX, Taf. 22. Nees v. Esenb. Pl. medic. tab. 145. — *A. palida Willd.* Von voriger durch das grünlichgelbe, schwarzpurpurngestreifte P mit eilanzettlicher Lippe von halber Röhrenlänge leicht unterscheidbar. Südeuropa, bis Tessin, Krain. Hayne, Arzneigew. IX, Taf. 23. — *A. longa L.* Von voriger Art, der sie in der B ähnlich, leicht durch die bis 7 Cmtr. lange, 2 bis 3 Cmtr. dicke, walzenförmige, hellbraune, innen gelblichweisse Knolle zu unterscheiden. Südeuropa. *Tubera Aristolochiae longae* sonst officinell (Berg, Waarenk. 126). Hayne, Arzneigew. IX, Taf. 20. Nees v. Esenb. Pl. med. tab. 146.

172. Familie. Rafflesiaceae (Cytinaceae).¹

Verschieden gefärbte, doch nicht chlorophyllgrüne Parasiten, welche mittelst eines Thallus im Gewebe der Wurzeln (Cytinus), Rafflesia, Brugmansia, Prosopanche, Hydnora) oder Zweige (Pilstyles, Apodanthes) ihrer Nährpflanzen vegetiren und nur ihre endogen zur Anlage kommenden Blüthensprosse nach aussen senden. Thallus entweder alle Gewebe (Pilstyles Hausknechtii, Cytinus) oder nur die Innenrinde (Bast — Pilstyles aethiopica, P. Thurberi) durchwuchernd und häufig innig mit denselben verschmolzen; entweder mycelartig aus verzweigten Zellenreihen (Pilstyles Hausknechtii — vgl. S. 127), oder aus stärkeren Zellensträngen ohne Gefässe (Rafflesia, Brugmansia) gebildet; oder er besteht aus un-

¹ Eichl. Diagr. II. 535. Baillon, Sur le developpement du Cytinus; Bull. de la Soc. Linn. de Paris 1874, p. 27. Arcangeli, Etude sur le Cytinus Hypocistis; Atti del congresso internazionale botanico tenuto i Firenze 1874, p. 155, tab. 4—8. Solms-Laubach (S. 127, Note 2; S. 129, Note 1 — hier Cytinus speciell S. 589, Taf. 36, 37; S. 210, Note 1: Brugmansia). Solms-Laubach, Ueber das Haustorium der Loranthaceen und den Thallus der Rafflesiaceen und Balanophoreen; Abhandl. d. naturforsch. Gesellsch. zu Halle, XIII. 239, Taf. 24—27 (speciell S. 259). Solms-Laubach, in Martius' Flora Brasil. fasc. 77. De Bary, Prosopanche Burmeisteri, eine neue Hydnoree aus Südamerika; Abhandl. d. naturf. Gesellsch. zu Halle, X, mit 2 Taf. Schimper, Die Vegetationsorgane von Prosopanche Burmeisteri; ebenda XV, mit 2 Taf. Solms-Laubach, Ueber den Bau der Samen in der Fam. der Rafflesiaceen u. Hydnoreen; Bot. Zeit. 1874, S. 337, Taf. 8. R. Brown, An account of a new genus of plants, named Rafflesia;

regelmässigen Zellenplatten und kuchenartigen Gebilden, welche dort, wo sie sich bedeutender entwickeln, auch Gefässe enthalten und gegen den Holzkörper der Nährpflanze hin „Senker“ als kurze, schmale, plattenartige Zweige treiben, die vom wachsenden Holzkörper eingeschlossen werden (Pilotyles Thurberi, *P. aethiopia*; oder der Thallus bildet einen Gefässe führenden, den Holzkörper der Nährwurzel umscheidenden, an seinen beiden Rändern vielfach gelappten Hohlcyliner (Cytinus). Blüthenspross in einem am Thallus sich entwickelnden vielzelligen „Floralpolster“ endogen zur Entwicklung kommend, entweder einen bis circa 12 Cmr. hohen, mit wechselständigen Schuppen besetzten, einfachen Stengel bildend, welcher eine terminale Aehre einzeln in den Deckblattachsen sitzender oder kurz gestielter B mit je 2 Vorblättern trägt (Cytinus); oder der Spross treibt an seinem Grunde viele cylindrische *Hydnora abyssinica* oder prismatisch-4—6-kantige *Hydnora africana*, Prosopanche Zweige (von Schimper a. a. O. als Rhizoiden, von J. D. Hooker als Rhizom bezeichnet, welche ihnen gleichartige Aeste und an den Kanten kurze cylindrische, knollige oder warzige Auswüchse „Anhängsel“ entwickeln und zwischen denen sich die bis ca. 18 Cmr. lange, fleischige B erhebt *Hydnora*, Prosopanche — bei *H. abyssinica* entstehen nach Schimper a. a. O. Blüthen auch aus den Rhizoiden; oder der Spross besteht gewissermassen nur aus einer bald kleinen (Pilotyles), bald sehr grossen *Rafflesia*, *Brugmansia* B, welche von 1—2 vier- (oder auch 2-gliedrigeren) Wirteln (Apodanthes) oder einer grösseren Anzahl dicht dachziegeliger Schuppenblätter oder Bracteen gestützt wird (*Rafflesia*, Pilotyles, *Brugmansia*). B \ast , ζ (*Hydnora*, Prosopanche) oder monöcisch (Cytinus *Hypocistis* oder diöcisch Cytinus-Arten, *Rafflesia*, Pilotyles, Apodanthes, *Sapria*, *Brugmansia* — letztere jedoch auch ζ). P einfach, meist fleischig namentlich bei *Hydnora* und Prosopanche sehr dick, bei letzterer z. B. bis 7 Mm., ober- oder halboberständig, röhrig, glockig oder kugelig, mit 3—10theiligem Saume (3 Lappen bei Prosopanche, 3—4 bei *Hydnora*, 5 bei *Rafflesia*, 5—6 bei *Brugmansia*, 4—9 bei Cytinus, 10 bei *Sapria*, die Lappen in einfacher oder bei *Sapria*) doppelter Reihe und in der Knospe klappig (*Hydnora*, Prosopanche), induplicativ-klappig (*Brugmansia*) oder dachig (*Rafflesia*, Apodanthes, Cytinus, *Sapria*), bisweilen den Bracteen fast gleich gestaltet (Apodanthes, Pilotyles). A 6—10 (Cytinus) oder meist ∞ , zu einer verschieden gestalteten, die Antheren in 1—3 Wirteln tragenden Säule verwachsen (Cytinus, Apodanthes, *Rafflesia*, *Brugmansia* und *Sapria*: Unterfamilie der *Rafflesiaceae*), oder zu einer stumpf-pyramidenförmigen, 3lappigen, den Schlund des P schliessenden Masse (Prosopanche) oder zu einem 3—4lappigen Ringe (*Hydnora* — mit Prosopanche die 2. Unterfamilie der *Hydnoreae* bildend; Antheren 1— ∞ fächerig, mit Längsspalten (Cytinus, *Hydnora*, Prosopanche oder Querspalten (Apodanthes) oder Poren sich öffnend die übrigen Gattungen), der kugelige oder 3lappige Pollen oft kleberig. G unter- oder halbunterständig, 1fächerig oder durch weit vorspringende Parietalplacenten ∞ kammerig (*Rafflesia* oder bei *Hydnora* die Placenten aus dem Scheitel des Ovars niederhängend. Samenknochen ∞ , die Placenten überall bedeckend, atrop (Cytinus, *Hydnora*) oder anatrop, mit 1 Integument (nach Solms-Laubach bei Pilotyles 2 vorhanden, von denen jedoch das äussere oft kaum die Hälfte der Samenknope bedeckt), bei Prosopanche den Placenten völlig eingesenkt und mit ihnen verwachsen. Griffel 0 oder säulenförmig; Narbe kopfig oder gelappt. Frucht fleischig, nicht oder unregelmässig aufspringend. Samen ∞ und klein, mit aus nur einer Zellschicht bestehendem Endosperm *Rafflesiaceae*,

Transact. Linn. Soc. London XIII. 201. pl. 15—22; auch in Verm. bot. Schriften, deutsche Ausg. II. 605—674. R. Brown, On the female flower and fruit of *Rafflesia Arnoldi* and on *Hydnora africana*; *ibid.* XIX. 221. Blume, Korte Beschrijving van de Patma der Javanen; 8°. Batavia 1825 und in „Flora Javae. Rhizanthae“, 26 S. u. 6 Taf. Teysmann, Nouvelles recherches sur la culture de *Rafflesia Arnoldi*; 8°. Batavia 1856. De Vriese, Illustrations des *Rafflesias* *Rochussenii* et *Patma*; 6 Taf. fol. Leiden u. Düsseldorf 1854. Beccari, Osservazioni sopra alcune *Rafflesiaceae*; Nuovo giorn. bot. ital. 1875. p. 70. J. D. Hooker in DC. Prodr. XVII. 106. Benth. Hook. Gen. III. 116. Unter Hinweis auf die gegebene wichtigste Literatur kann hier nur das Wesentlichste über die Organisation der in jeder Beziehung so interessanten Familie hervorgehoben werden. Vgl. auch S. 127 und 248 dieses Bandes.

oder das letztere stärker entwickelt, ausserdem noch von einem Perisperm umgeben und der Embryo sehr klein (Hydnoreae). Embryo ungegliedert.

Die kleine Familie zählt 22—24 meist tropische Arten, von denen *Cytinus Hypocistis* L., auf den Wurzeln von *Cistus* schmarotzend, in Südeuropa heimisch ist. In Amerika finden sich *Apodanthes*, *Prosopanche*, *Hydnora*- und *Pilostyles*-Arten; die letzteren beiden Gattungen sind auch in Afrika vertreten, während *Rafflesia*, *Brugmansia* und *Sapria* dem warmen Asien und zwar die ersten beiden Gattungen den malayischen Inseln angehören. Die letzten 3 Gattungen sind zudem durch die grossen Blüten ausgezeichnet, die sich im Knospenzustande am besten mit einem Krantkohlkopfe vergleichen lassen und welche bei *Sapria* und *Rafflesia* geöffnet einen aasartigen Geruch verbreiten. Bei *Brugmansia Zippelii* Bl. misst das P 4—6 Zoll, bei *Sapria Himalayana Griffith* 5—5½ Zoll im Durchmesser. Bei *Rafflesia Patma* Bl. beträgt der Durchmesser der Knospe 6—8 Zoll, bei *R. Arnoldi RBr.* 6—7 Zoll und bei letzterer Art misst das geöffnete P 2½—3 Fuss im Durchmesser.

173. Familie. Santalaceae.¹

Selten ♂, meist ♀, Halbsträucher oder Kräuter, meist kahl, zum Theil (ob alle?) parasitisch (aber Chlorophyll führend), entweder nach Art der Loranthaceen auf den Aesten von Bäumen (*Henslowia*, *Myzodendron*) oder auf den Wurzeln der verschiedensten Pflanzen (häufig von *Monocotylen*), denen sie sich mittelst kleiner, an ihren Wurzeln zur Entwicklung kommender, ei-, kegel- oder glockenförmiger Haustorien anheften, welche der Nährwurzel sattelförmig aufsitzen und mittelst eines von der Unterfläche entspringenden Saugfortsatzes in dieselbe eindringen (*Thesium*, *Osyris*, *Santalum*). Blätter wechsel- oder gegenständig, nebenblattlos, selten gestielt, stets ungetheilt und ganzrandig, oft schmal, häufig auf kleine Schuppen reducirt. B meist klein und unaussehlich, meist grün oder gelbgrün, ♂ (*Thesium*, *Santalum* etc.) oder durch Abort (mit oder ohne Rudiment des zweiten Geschlechtes) diöcisch (*Thesidium*, *Anthobolus*, *Osyris*-Arten, *Omphacomeria*, *Myzodendron* etc.) oder seltener monöcisch (*Phacellaria*, *Henslowia*, durchweg *, in Trauben, Aehren oder Köpfchen oder botrytischen Aggregationen solcher, oder durch Verzweigung aus den bisweilen fehlenden — *Thesium*- und *Leptomeria*-Arten) Vorblättern in dichasischen Blütenständen; Deckblatt bisweilen am Blütenstiele hinaufgewachsen und mit den Vorblättern gemeinsam eine Art Involucrum bildend (*Thesium*-Arten etc.), oder gar mit den Vorblättern zu einer kelchartigen Hülle verwachsen (*Quinchamalium*), oder ausser den Vorblättern noch ein aus 3—6 sterilen Hochblattschüppchen gebildetes Involucrum vorhanden (*Choretrum*). B mit einem oberständigen, einfachen, kelch- oder kronenartigen, bisweilen fleischigen, 4- oder 5- (selten 3- oder 6-)zähligen Perianth, dessen in der Knospe klappige (nach Benth. Hook. bei *Buckleya* und *Scleropyron* schwach dachige) Glieder frei oder mehr oder weniger röhrig oder glockig verwachsen sind und innen am Grunde meist einen Haarbüschel tragen, der sie mit den ihnen superponirten Staubgefässen verklebt; das Perianth bald als K, bald als C, bald als

¹ Eichl. Diagr. II. 537. R. Brown, General remarks . . . on the Botany of Terra Australis; Appendix no. 3 zu Flinder's Voyage to Terra Australis, p. 533. Verm. bot. Schriften, deutsche Ausg. I, 85. Alph. de Candolle, Note sur la famille des Santalacées; Bibliothèque univers. de Genève 1857, S. 616 und in DC. Prodr. XIV, 2. Abth. p. 619. Baillon, Traité du développement de la fleur et du fruit; Adansonia IX. 2, tab. 1. Van Tieghem, Anatomie de la fleur des Santalacées; Ann. sc. nat. 5. sér. XII. 340. Schacht, Die Blüthe und Befruchtung von *Santalum album*; Jahrb. f. wissenschaftl. Bot. IV. 1, Taf. 1—4. Hofmeister, Neue Beiträge zur Kenntniss der Embryobildung der Phanerogamen; Abhandl. d. sächs. Ges. d. Wissensch. VI. 563 u. Jahrb. f. wissenschaftl. Bot. I. 112. Scott, Untersuchungen . . . über den Parasitismus von *Santalum album*; im Auszuge mitgetheilt und theilweise übersetzt von Solms-Laubach in Bot. Zeit. 1874, S. 129. Solms-Laubach (S. 129, Note 1 — Santalaceae pag. 539, Taf. 32, 33; hier weitere Literatur über den Parasitismus). Benth. Hook. Gen. III. 217.

einfaches P gedeutet (vergl. dazu die angegebene Literatur und die Auseinandersetzung bei Eichler a. a. O. S. 529), die Stellung der Abschnitte zur Axe bei Fünfzahl nach $\frac{2}{3}$, bei Dreizahl nach $\frac{2}{1}$, bei Sechszahl 2 median und je 2 lateral, bei Vierzahl entweder diagonal oder orthogonal. Perianth in den ♂ B von Myzodendron 0, in den ♀ als ein schmaler Rand auf dem Ovarium. A stets dem Perianth isomer und superponirt s. oben — bei der von Benth. Hook. als anomal zu dieser Familie gerechneten, in DC. Prodr. l. c. 617 jedoch als eigene Familie betrachteten Gattung Grubbia sind indessen 4 + 4 Staubgefäße vorhanden, von denen die 4 mit dem P alternirenden etwas kürzer sind, kürzer oder kaum von der Länge des letzteren, die Filamente der Basis der Abschnitte oder dem Schlunde des Tubus eingefügt, die Antheren ditheisch und intrors mit Längsritzen sich öffnend. Discus von sehr verschiedener Ausbildung, intrastaminal. G typisch (3), oder auch (4-6), selten (2) (normal bei Nanodea, sonst nur ausnahmsweise in 4zähligen B), sehr selten oberständig nur bei Exocarpus, wo es dem Discus halb eingesenkt ist, 1fächerig, die Fruchtblätter ohne Andeutung von Nähten und Scheidewänden verwachsen, ihre Zahl und Stellung nach letzterer mit P und A entweder alternirend — Osyris, Exocarpus, Thesium —, oder ihnen superponirt — Leptomeria, Choretrum) daher nur aus den Gefäßbündeln der Ovarwand, der Stellung der Samenknospen oder der Narbenlappen zu erschliessen: Griffel terminal, einfach, mit kopfiger oder abgestutzter oder kurzlippiger Narbe. Samenknospen ohne Integumente, auf freier, verschieden ausgebildeter Centralplacenta in der Nähe der Basis (Santalum) oder am Gipfel derselben (Thesium, Osyris), in Zahl und Stellung je eine der Mitte eines Carpells entsprechend (bei Anthobolus nur 1 Samenknospe vorhanden). Frucht nuss- oder steinfruchtartig, durch Abort isamig, mit fleischigem Endosperm und in der Mitte desselben meist (schief) gelegenem, geradem oder kaum gebogenem Embryo mit nach oben gekehrtem (bisweilen sehr kurzem) Würzelchen und halbcylindrischen oder selten kaum verbreiterten Cotyledonen. Circa 220 durch die gemässigten und warmen Klimate der ganzen Erde zerstreute Arten. In Deutschland ist die Familie nur durch die Gattungen Thesium und Osyris vertreten. Von Pflanzenresten des Tertiär werden 13 Arten zu den Santalaceen und zwar zu Santalum, Exocarpus, Osyris und Leptomeria gerechnet (Schimp. Pal. végét. II. 767).

1. Thesium L. Parasitische Kräuter, Halbsträucher oder kleine b mit wechselständigen, meist schmalen und kahlen, 1-3-(selten 5-)nervigen Blättern. B ♀, in Aehren, Trauben oder in traubig oder rispig angeordneten Trugdolden, das Tragblatt meist dem Blütenstiele angewachsen. P röhrig oder glockig, mit 5- oder selten 4lappigem Saume, die Lappen am Grunde meist mit einem Haarbüschel. A 5 oder selten 4, der Basis der Perigonlappen oder wenig tiefer eingefügt. Ovar mit fadenförmiger oder gewundener, an der Spitze 3 (oder selten 2) hängende Samenknospen tragender Placenta; Griffel fadenförmig, Narbe kopfig. Eiförmige Nuss vom P gekrönt. 100 meist den gemässigten Klimaten der alten Welt angehörende Arten. Deutsche: I. Vorblätter der B 0; fruchttragender Stengel an der Spitze durch unfruchtbare Deckblätter schopfig: Th. ebracteatum Hayne, Th. rostratum Mert. et Koch. — II. Vorblätter vorhanden: P zur Fruchtzeit bis auf den Grund eingerollt: Th. montanum Ehrh., Th. humifusum DC., Th. intermedium Schrad. — III. Vorblätter vorhanden: P zur Fruchtzeit nur an der Spitze eingerollt: Th. pratense Ehrh., Th. alpinum L. Die meisten Arten auf Bergwiesen und in Bergwäldern Mittel- und Süddeutschlands; Juni, Juli.

2. Osyris L. Parasitische, kahle b oder selten b, mit wechselständigen, schmalen oder eiförmigen Blättern. B diöcisch oder fast ♀ oder ♂, mit 3-4lappigem P, A 3-4, kurzem Griffel und 3-4lappiger Narbe. Steinfrucht eiförmig-kugelig. 6 in Südeuropa, Afrika und Ostindien heimische Arten. — O. alba L. b mit ruthenförmigen Aesten, lineal-lanzettlichen Blättern und diöcischen B mit 3lappigem P. Mittelmeergebiet, bis ins österreicheische Küstenland.

3. Santalum L. Parasitische, kahle b und b mit gegen- oder selten wechselständigen, gestielten, lederigen oder fast fleischigen Blättern und meist in terminalen oder axillären lockeren, kurzen, bisweilen fast traubigen Rispen stehenden ♂ B. P glockig, 4-, selten 5spaltig, die eiförmig-3eckigen Lappen am Grunde mit Haarbüschel. A 4, selten 5. Discus in grosse, mit den Perigonlappen alter-

nirende Lappen ausgezogen. Ovarium anfänglich fast frei, während des Aufblühens halb-unterständig, später unterständig, die eiförmige Placenta lang zugespitzt und die Samenknospen unter der Mitte tragend, die Narbe kurz 2-, 3- oder 4lappig. Steinfrucht fast kugelig, durch die ringförmige Narbe des abgefallenen P gekrönt. 8 nahe verwandte Arten in Ostindien, auf den malayischen und polynesischen Inseln und in Neuholland. — *S. album* L. $\frac{1}{2}$ mit eiförmig-elliptischen, meist spitzen, unterseits bleichen, incl. des ca. 1 Cmtr. langen Stieles bis 6 Cmtr. langen Blättern, ∞ blüthigen Rispen und Blütenstielen etwa von der Länge des Perigonubus. Ostindien und malayische Inseln. Liefert das wohlriechende, dichte, schwer spaltbare, licht gelbröthliche oder hellgelbe, ätherisches Oel und Harz enthaltende „weisse oder gelbe Sandelholz“ (*Lignum Santali citrinum*), das in der Parfümerie und Kunstschlerei verwendet wird und früher officinell war (Berg, Waarenk. 144 — jetzt noch Ph. helv. suppl. 110: Syrupus Cichorii cum Rheo). Hayne, Arzneigew. X, Taf. 1. Nees v. Esenb. Pl. medicin. tab. 127. Vgl. auch Wiesner, Rohstoffe 593.

174. Familie. Loranthaceae.¹

Parasitische, aber chlorophyllgrüne b auf Aesten und Stämmen anderer Holzgewächse, sehr selten terrestrische $\frac{1}{2}$ und $\frac{1}{2}$ (die nur eine Art enthaltende neuholländische Gattung *Nuytsia RBr.* und die 3—4 südamerikanische und neuholländische Arten umfassende Untergatt. *Gaiadendron* von *Loranthus*); die Anheftung an die Nährpflanze selten mit einfachem, primärem Haustorium erfolgend (dieses sich bei allen darauf untersuchten Lorantheen aus dem Radicularende des überhaupt keine Pfahlwurzel entwickelnden Keimlings umbildend, — das primäre und die secundären Haustorien denjenigen der Santalaceen — S. 921 — ähnlich); meistens der Stamm entweder an seiner Basis ausläuferartige Aeste, die „Rhizoiden“, treibend, welche auf der Oberfläche der Rinde dem Nähraste parallel oder ihn in steilen Windungen umschlingend fortwachsen und an ihrer Unterfläche zahlreiche secundäre, die vielfache Verbindung mit dem Nährzweige herstellende Haustorien entwickeln (so bei zahlreichen *Loranthus*-Arten), — oder ähnliche Zweige als „Rindenwurzeln“ im Inneren des Nährastes entstehend, im Weichbaste an der Grenze des Cambiums parallel neben einander (so z. B. bei *Viscum album*) oder als ein vielverschlungenes Geflecht (so bei *Arceuthobium Oxycedri*) den Ast der Länge nach durchziehend und an ihrer Unterfläche kurze, radialgestellte, als „Senker“ bezeichnete Aestchen entwickelnd, welche von dem sich neu bildenden Holze des Nährzweiges umwallt werden. Blätter nebenblattlos, gegen- oder selten wechsel- oder wirtelständig, ungetheilt und ganzrandig, meist dick und mehr oder weniger lederartig, bisweilen (*Arceuthobium*, *Eubrachion*, ferner bei verschiedenen Arten anderer Gattungen) zu kleinen Schuppen reducirt. Inflorescenzen achsel-, sehr selten endständig, sehr verschiedenartig: einfache Aehren, Trauben, Dolden oder Köpfchen ohne Gipfelblüthe bildend, mit oder ohne Vorblätter, bei gestielten B das Deckblatt dem Blütenstiele hoch hinauf angewachsen, die Vorblätter auch oft unter sich und mit dem Deckblatte zu einem 3zähligen Becherchen verschmolzen, — oder die Inflorescenzen durch Ver-

¹ Eichl. Diagr. II. 546. De Candolle, Mémoire sur la famille des Loranthacées. 4^o, mit 12 Taf. Paris 1830. Karsten, Beitrag zur Entwicklungsgesch. der Lorantheen. Bot. Zeit. 1852, S. 305, Taf. 4 u. 5. Decaisne, Mémoire sur le développement du pollen, de *Povule* etc. du *Gui* (*Viscum album*); Mém. de l'Acad. de Bruxelles XIII (1840), mit 3 Taf. Hofmeister, Neue Beiträge zur Kenntniss d. Embryobildung d. Phanerogamen; Abhandl. d. sächs. Ges. d. Wissensch. VI. 539; Jahrb. f. wissensch. Bot. I. 113, 115. Van Tieghem, Anatomie des fleurs etc. du *Gui*; Ann. sc. nat. 5. sér. XII. 101. Baillon, Recherches organogéniques sur la fleur femelle du *Arceuthobium Oxycedri*; Comptes rendus de l'Association française V. 495 (mir nur dem Titel nach bekannt); ferner in *Adansonia* II, III. Solms-Laubach (S. 129, Note 1; S. 919, Note 1). DC. Prodr. IV. 277. Eichler, in Martius' Flora Brasil. fasc. 44. Benth. Hook. Gen. III. 205.

zweigung aus den Vorblattachsen mit 3blüthigen Nebenaxen von verschiedener Ausbildung, — oder der ährenartige Blütenstand eine gegliederte Axe besitzend, deren Internodien ∞ B in meist nur einer (Dendrophthora) oder in mehreren Verticalzeilen tragen (Phoradendron), wobei jedesmal die untersten B die jüngsten sind (weitere Einzelheiten bei Eichler a. a. O.). B \ast , seltener durch bogen- oder sförmige Krümmung median \uparrow (Loranthus-Arten), ♀ (Nuytsia) oder monöcisch (Notholithoxos, Ginalloa) oder diöcisch (Tupeia, Arceuthobium, Viscum-Arten), bei Loranthus diese Verhältnisse wechselnd. P oberständig, am Grunde nackt oder fast nackt (Viscum und die übrigen Gattungen der Visceen) oder (und dann auch bei den ♂ B, denen das gewöhnlich vorhandene Pistillrudiment fehlt) von einem das Ovar krönenden, in Form eines kaum vortretenden Saumes bis zu einem ansehnlichen Becher entwickelten, ganzrandigen oder wohl auch gelappten oder gezähnten Calyculus umgeben (Loranthaceae mit den Gattungen Loranthus und Nuytsia), 3—6-(selten 8- oder 2-)gliederig, die bald freien, bald mehr oder weniger hoch zu einer geschlossenen oder einseitig geschlitzten Röhre verwachsenen (oder auch nur verklebten), in der Knospe klappigen oder schwach induplicativ-klappigen Blätter in 2 alternirenden Wirteln zur Anlage kommend und dementsprechend die äusseren Perigonblätter gewöhnlich deutlich breiter als die inneren; im Uebrigen das P bald ansehnlich und corollinisch (meist gelb, orange oder roth — so bei vielen Loranthus-Arten), bald klein, unansehnlich, grünlich (so bei Viscum), in den ♂ B von Antidaphne P. O. A in der Zahl der Perigonabschnitte vorhanden und letzteren superponirt und mehr oder weniger hoch mit den verschieden langen und gestalteten Filamenten angewachsen, oder die sitzende Anthere mit ihrem ganzen Rücken der Fläche des Perigonblattes aufgewachsen (so z. B. bei Viscum album); Antheren intrors und meist mit 2 Längsritzen, selten (z. B. bei Arceuthobium) mit gemeinsamem Querspalt aufspringend, oder die Antheren mit 6—20 Pollenkammern und dann mit eben so vielen Poren sich öffnend (Viscum). Epigyn (oder in rein ♂ B intrastaminaler), fleischiger Discus vorhanden oder 0. G unterständig, mit 2 (Viscum) oder 3 Carpellen (Loranthus) zur Anlage kommend, im reifen Zustande jedoch ohne Andeutung von Zusammensetzung (ausgenommen etwa das Auftreten von mit dem A alternirenden Ecken und Zipfeln an den rudimentären Pistillen ♂ B und ohne Fächerung, einen soliden Gewebekörper darstellend, der im Centrum 1—6 Embryosäcke mit nach oben gerichtetem Scheitel enthält (Entwicklung vergl. S. 254); Griffel einfach, fadenförmig oder verkürzt bis 0; Narbe einfach, stumpf oder kopfig. Frucht eine Beere oder Steinfrucht, selten fast trocken, 1samig. Endosperm meist reichlich vorhanden und fleischig, selten 0. Embryo (bisweilen 2—3 in derselben Frucht: Viscum) in der Axe des Endosperms vollständig eingeschlossen oder das nach oben gekehrte Würzelchen aus demselben vorragend, cylindrisch oder selten 4kantig. Die ca. 500 Arten (von denen 330 zur Gattung Loranthus im weiteren Sinne) enthaltende Familie ist durch die gesammten Tropen zerstreut, in den gemässigten Klimaten spärlich vertreten. In Deutschland sind nur Viscum und Loranthus mit je 1 Art zu Hause: Arceuthobium geht nordwärts nur bis Istrien und Dalmatien.

1. *Loranthus L.* B ♀ oder durch Abort 1geschlechtlich, mit sehr schwachem bis gut entwickeltem Calyculus (s. oben). P 4—6 (selten bis 8) und ebenso viele Staubgefässe; Antheren mit Längsritzen sich öffnend. Beere oder Steinfrucht ungeflügelt. — *L. europaeus L.* Gabelästiger ♂ mit gegenständigen, gestielten, keilig-eilänglichen, stumpfen Blättern, lockeren, endständigen Ähren, 6zähligen, diöcischen, gelblichen B und kugelig-birnförmigen, hellgelben Beeren. Auf Eichen in Südeuropa, in Südostdeutschland bis Böhmen und Mähren. April, Mai.

2. *Viscum L.* (Mistel). B diöcisch oder monöcisch, in kleinen, wenigblüthigen, end- und achselständigen Köpfchen, selten einzeln. P 4—6. Calyculus 0 oder nur als schwacher Ringwall vorhanden. A 4—6, ohne Filamente, die mit dem ganzen Rücken oder selten nur in der Mittellinie den Perigonblättern aufgewachsenen Antheren mit 6—20 Pollenkammern und mit ebenso vielen Löchern aufspringend. Beerenfrucht bisweilen mit 2—3 Samen. Ca. 30 Arten. Bei uns *V. album L.* Gelbgrüner, wiederholt gabelästiger ♂ mit gegenständigen, länglichen, stumpfen, undeutlich genervten, dick-lederartigen Blättern und diöcischen, gelblichgrünen B, die ♀ B 4zählig, von den ♂ die Seitenblüthen eines Köpfchens ebenfalls 4zählig, die Endblüthe häufig 5- oder 6zählig. Beere kugelig, weiss. Auf den verschiedensten ♂ schmarotzend. März, April. Früher officinell (*Stipites*

et Folia Visci: Berg, Waarenk. 138. Berg u. Schmidt, Officin. Gew. Taf. VII e. Hayne, Arzneigew. IV, Taf. 24. Nees v. Esenb. Plantae medic. tab. 267). Beeren und Rinde werden zur Darstellung des Viscin (Husem. 1135) enthaltenden Vogelweisses benutzt.

3. *Arceuthobium Bieb.*, von *Viscum* leicht durch die normal ditheischen, mit gemeinsamer Querspalte sich öffnenden Antheren unterscheidbar, kommt mit einer auf *Juniperus Oxycedrus* schmarotzenden Art (*A. Oxycedri Bieb.*, *Viscum Oxyc. DC.*, mit zu kleinen Schuppen reducirten Blättern) in Südeuropa (bis Istrien und Dalmatien) vor.

175. Familie. Balanophoraceae.¹

Chlorophyllfreie, meist braun, gelb oder roth gefärbte, fleischige, im Habitus oft an gewisse Hutzpilze erinnernde Parasiten, welche auf den Wurzeln dicotyler (selten monocotyler) Holzgewächse leben, deren sehr grosszelliger, strang- und plattenartiger Thallus im Holze der Nährwurzel vegetirt, letztere zu einem mächtigen und unregelmässig hypertrophischen Wachstum des Holzkörpers veranlasst und schliesslich eine die Rinde durchbrechende einfache oder gelappte, selten beschuppte, unter- oder oberirdische Knolle erzeugt (das „Rhizom“ systematischer Werke — selten ist dasselbe auch cylindrisch und verzweigt), welche der Nährwurzel äusserlich aufsitzt, den endogen zur Anlage kommenden Blüthenspross entwickelt und den letzteren nach seinem Durchbruche am Grunde mehr oder weniger hoch becher- oder röhrenförmig als „Volva“ umscheidet. Blüthenspross kurz oder verlängert, nackt oder mit Schuppenblättern besetzt, die terminale Inflorescenz meist als Aehre oder Köpfchen oder aus solchen zusammengesetzt entwickelt, im letzteren Falle die einzelnen Köpfchen gewöhnlich mit Deckblättern, die Einzelblüthen meist ohne solche und auch Vorblätter nur selten (bei *Cynomorium* und *Mystropetalon*) vorhanden. B *, klein (die ♀ oft sehr klein) und häufig mit Haaren gemischt, sehr selten polygam (*Cynomorium*, wo auch Uebergänge zwischen ♂, ♀ und ♂ B vorhanden), meist monöisch und die ♂ und ♀ B dann gemischt: *Helosis* etc.; — oder die ♂ B den oberen, die ♀ den unteren Theil der Inflorescenz einnehmend: *Mystropetalon*, *Lophophyton* u. a. Gatt. oder diöisch. ♂ B nackt und nur aus 2 seitlichen freien Staubgefässen (*Lathrophytum*, *Lophophyllum*, *Ombrophyllum*) oder nur aus A 1 bestehend (*Dactylanthus*); oder die ♂ B mit regelmässig 3—4- oder 2—6theiligem P mit eben so vielen den Abschnitten superponirten freien (*Sarcophyte*) oder kopfig-verwachsenen Staubgefässen (*Langsdorffia*, *Balanophora*, *Helosis*), selten A ∞ (einige *Balanophora*-Arten); oder die ♂ B mit röhrigem oder glockigem, unregelmässig zerschlitzendem P mit 3 völlig verwachsenen Staubgefässen (*Corynaea*, *Rhopalocnemis*); Antheren mit 1—∞ Pollensäcken, 1—∞ fächerig, mit Längsspalten oder Poren aufspringend. ♀ B meist nackt (selten mit oberständigem P aus 1—8 lineal-keulenförmigen Schuppen: *Cynomorium*); Ovarium durch Verwachsung der Samenknochen mit der Carpellwand solid erscheinend, nur bei *Balanophora* die Samenknoche frei bleibend; im Uebrigen die Verhältnisse sehr verschieden, nämlich: Ovarium trimer mit sitzender Narbe und 3 den Carpellen superponirten Samenknochen, die auf einen am einzelligen Funiculus hängenden Embryosack reducirt sind (*Sarcophyte*), — oder Ovar dimer, mit freien Griffeln und 2 vielzelligen, hängenden, anatropen Samenknochen (*Lophophyllum*, *Scybalium*) oder nur 1 vom Grunde aufrechten, atropen Ovulum (*Helosis*, *Rhopalocnemis*, *Corynaea*), übrigens in beiden Fällen die Samenknochen

¹ Eichl. Diagr. II. 543. in Martius' Flora Brasil. fasc. 47 und in DC. Prodr. XVII. 117. Baill. Hist. VI. 500. Benth. Hook. Gen. III. 232. Hofmeister. Neue Beiträge zur Embryobildung; Abhandl. d. sächs. Ges. d. Wissensch. IV. 572. Taf. 11—17. Solms-Laubach (S. 919, Note 1). J. D. Hooker, On the structure and affinities of Balanophoraceae, and on the genera and species of Balanophoraceae: Transact. Linn. Soc. London, XXII. 1, 29; tab. 1—16 (ferner auch l. c. pag. 425, tab. 75: *Dachylyanthus* etc.). Caruel, Osservazioni sul *Cynomorium*; Nuovo Giorn. Bot. Ital. VIII. 32. Weddell, Mémoire sur le *Cynomorium coccineum*; Archives du Museum X. 271, tab. 24—27.

nur aus einem nackten Knospenkerne bestehend, — oder Ovar monomer mit terminalem Griffel und 1 im Grunde aufrechten, atropen, integumentlosen. ∞ zelligen Samenknospe Langsdorffia, Thonningia, oder letztere hängend, wenigzellig und nicht mit der Ovarwand verwachsen Balanophora, bei welcher das Pistill im äusseren Ansehen an das Archegonium der Muscineen erinnert), oder die halb-anatrope. ∞ zellige, hängende Samenknospe mit einem Integumente versehen Cynomorium — der einzige Fall von Integumentbildung in der Familie. Früchtchen nuss- oder fast steinfruchtartig, dem Ovar gleichgestaltet und nur etwas grösser, stets Isamig, der Same meist ohne Testa, mit nacktem, ölig-fleischigem Endosperm und sehr winzigem, ungegliedertem, länglichem, eiförmigem oder fast kugeligem Embryo. Ca. 35 Arten in 14 Gattungen, die meisten in den Urwäldern der Tropen. In Südeuropa ist die Familie nur durch Cynomorium coccineum L. vertreten.

176. Familie. Podostemaceae.¹

⊙ oder 2, auf Steinen rasch fliessender Gewässer untergetaucht wachsende, kriechende und dem Substrate der ganzen Länge nach fest anhaftende oder fluthende Kräuter von eigenthümlichem, an Moose namentlich Lebermoose, höhere Algen Florideen oder an Hymenophyllaceenblätter erinnerndem Habitus und kleinen schuppenförmigen oder grösseren gelappten, fieder- oder gabeltheiligen oder mehrfach zusammengesetzten, dann oft sehr zarten und später bisweilen schon zur Blüthezeit zu Grunde gehenden Blättern. B klein, einzeln oder gebüschelt, mit am Grunde becher- oder röhrenförmigen, zerschlitzten oder schief gespaltenen Bracteen, ♂ oder eingeschlechtig, nackt oder mit 3—5theiligem kelchartigem P. A 1— ∞ , einseitig oder wirtelig in einer oder mehreren Reihen, mit freien oder mit der Basis des Fruchtknotens verschmolzenen oder auch theilweise unter sich verwachsenen Filamenten. G ²⁻³, mit 1—3fächerigem Ovarium mit axilen oder parietalen, ∞ anatrope Samenknospen tragenden Placenten: Narben sitzend. Kapsel 1—3fächerig, wandspaltig mit 2—3 gleichen oder ungleichen Klappen sich öffnend. Samen ∞ , klein, endospermlos, mit geradem Embryo. — Circa 100 der grossen Mehrzahl nach im heissen Amerika, Afrika und Asien heimische Arten Podostemon Mich., Hydrobryum Endl., Lacis Lindl., Mnio-
psis Mart. et Zucc. etc..

II. Unterklasse. Sympetalae (Gamopetalae).

Dicotyledonen mit K und unter sich mehr oder weniger verwachsenen, selten freien Kronblättern.

Übersicht der Ordnungen nach ihren typischen Charakteren und mit Angabe der Familien. Die von letzteren in Deutschland heimischen sind gesperrt gedruckt; die specielle Übersicht der Familien findet sich im Texte unter jeder Ordnung.

32. Ordnung. Bicornes. B meist *, 4—5- oder selten mehrzählig. A obdiplostemonisch oder die Kronstaubfäden nicht ausgebildet. Pollenzellen gewöhnlich zu 4 zusammenhängend. Ovarium unter- oder oberständig, gefächert, die

¹ Weddell, Ueber d. Podost. u. ihre geograph. Verbreit.; Bull. de la Soc. bot. de France XIX. 50 — und in DC. Prodr. XVII. 39. Tulasne. Monographia Podostemacearum: 4^o, mit 13 Taf. Paris 1852 Archives du Museum VI: ferner in Ann. sc. nat. 3. sér. XI. 88 und in Martius' Flora Brasil. IV. 1. Abth. p. 229. Benth. Hook. Gen. Pl. III. 105. Cario, Anatom. Untersuchung von Tristicha hypnoides Spr.; Bot. Zeit. 1881. S. 24, Taf. 1. Warming, Familien Podostemaceae: Videnskab. Selsk. Skr. VI. Række. vol. II, mit 6 Taf.

Carpelle bei Isomerie meist vor den Krontheilen. Meist Holzgewächse ohne Nebenblätter.

Ericaceae (mit den Unterfam. Vacciniaceae, Ericaceae, Rhodoraceae, Piroleae und Monotropeae, Epacridaceae. — Diapensiaceae, Lennoaceae.

33. Ordnung. Primulinae. B *, meist 5-(4—8-)zählig. A diplostemon, aber die Kelchstamina unterdrückt oder verbildet, die vorhandenen normalen Glieder des A daher epipetal. Carpelle bei Isomerie vor den Kelchtheilen, ein oberständiges, 1fächeriges Ovarium mit freier Centralplacenta oder grundständiger Samenknospe bildend.

Primulaceae, Plumbaginaceae, Myrsinaceae.

34. Ordnung. Diospyrinae. Von voriger Ordnung durch den gefächerten Fruchtknoten mit Placenten in den Fachinnenwinkeln verschieden.

Sapotaceae, Ebenaceae, Styracaceae.

35. Ordnung. Tubiflorae. B *, mit K 5 [C 5], A 5], G (2—5), das A alternipetal, das Ovar wenigstens unten gefächert. Blätter fast durchweg wechselständig. Convolvulaceae (incl. Cuscutaceae), Polemoniaceae, Hydrophyllaceae (incl. Hydroleaceae), Asperifoliaceae (Boraginaceae, Cordiaceae, Solanaceae.

36. Ordnung. Labiatiflorae. B ↑. K (5) [C 5], A 5], G (2). C 2lippig in der Stellung $\frac{2}{3}$ oder in Folge von Verwachsung an der Oberlippe $\frac{1}{3}$. A meist in Folge von Abort des hinteren Gliedes 4 und didynamisch, zuweilen auch nur 2 fruchtbare Staubgefäße vorhanden.

Labiatae, Scrophulariaceae, Lentibulariaceae, Gesneraceae (incl. Cyrtandreae, Orobanchaceae), Bignoniaceae, Pedalineeae, Acanthaceae, Selaginaceae (incl. Globulariaceae), Myoporineae, Verbenaceae (incl. Stilbineeae), Plantaginaceae (anomal mit B *).

37. Ordnung. Contortae. B *; K, C und A 4—∞, seltener A 2zählig; G (2). C convolutiv. Blätter meist gegenständig.

Oleaceae (incl. Jasmineae), Gentianaceae, Loganiaceae (incl. Strychnaeae und Spigeliaceae), Apocynaceae, Asclepiadaceae.

38. Ordnung. Campanulinae. B * oder ↑. K, C und A 5zählig, G (1—5). K blattartig, mit schmalen Zipfeln. A meist nicht mit C zusammenhängend, doch bisweilen unter sich verwachsen, zuweilen unvollständig.

Campanulaceae, Lobeliaceae, Styliidiaceae, Goodeniaceae, ? Cucurbitaceae.

39. Ordnung. Rubiinae. B *, meist 4—5zählig. G (2—5), gefächert. K blattartig, zum Schwinden geneigt. A der C eingefügt. B gegenständig, mit meist verwachsenen Nebenblättern.

Rubiaceae, Caprifoliaceae.

40. Ordnung. Aggregatae. B * oder ↑. K, C und A 5zählig. G (2—3), 1fächerig und leüig, oder doch 2 Fächer verkümmert und nur das eine fruchtbar. K meist pappusartig oder rudimentär bis 0.

Valerianaceae, Dipsaceae, Compositae.

32. Ordnung. Bicornes.

B meist *, 5- oder 4-, selten (z. B. Lennoaceae) mehrzählig. Kronblätter meist verwachsen, doch bei Pirolaceen und Monotropen frei. A meist dem Blüthenboden eingefügt und ohne Zusammenhang mit der C, obdiplostemonisch oder die Kronstaubfäden nicht ausgebildet. Pollenzellen gewöhnlich zu 4 zusammenhängend. Gynaecium in der Regel den vorhergehenden Quirlen isomer und die Carpelle dann vor den Krontheilen, der Fruchtknoten meist ober-, seltener unterständig, meist gefächert, der Griffel mit Commissuralnarben.

- I. Meist beide Staubgefäßskreise entwickelt. Antheren meist 2hörig und mit Poren aufspringend. $\bar{\text{b}}$ oder $\bar{\text{t}}$, selten Kräuter: Ericaceae. Unterfamilien:
- A. Chlorophyllgrüne, nicht saprophytisch lebende Pflanzen mit wohlentwickelten, wenn auch oft kleinen Laubblättern.
1. Fruchtknoten oberständig. Kapselfrucht.
- a. Kronblätter verwachsen.
- * Kapsel meist wandspaltig. Zweiter Kelchtheil in 5zähligen B gegen die Axe gekehrt. Antheren gehört: Ericineae.
- ** Kapsel fachspaltig. Zweiter Kelchtheil über dem Tragblatte. Antheren ungehört: Rhodoraceae.
- † b. Kronblätter frei. Antheren ungehört: Piroleae.
2. Fruchtknoten unterständig. Beerenfrucht: Vaccinieae.
- B. Chlorophyllfreie Humusbewohner mit schuppigen Niederblättern. Antheren mit Quer- oder Längsspalten aufspringend: Monotropeae.
- II. Meist nur die mit den Krontheilen abwechselnden Staubgefäße ausgebildet.
- A. Chlorophyllgrüne, nicht schmarotzende Pflanzen mit wohlentwickelten Laubblättern.
1. Antheren mit nur einer Längsspalte 2klappig aufspringend. $\bar{\text{t}}$ oder kleine $\bar{\text{t}}$: Epacridaceae.
2. Antheren mit gesonderten Längs- oder Querspalten aufspringend. Sehr kleine niederliegende $\bar{\text{t}}$ oder Kräuter: Diapensiaceae.
- B. Chlorophyllfreie Parasiten mit kleinen, schuppigen Niederblättern: Lennoaceae.

177. Familie. Ericaceae.

(Mit Einschluss der in der Tabelle genannten Unterfamilien.)¹

$\bar{\text{t}}$ oder $\bar{\text{t}}$ oder selten Kräuter, mit wohlentwickelten doch oft nur kleinen Laubblättern, selten chlorophyllfreie, nur mit schuppenförmigen Niederblättern versehene Humusbewohner (Monotropeae). B meist \times , $\bar{\text{q}}$; C meist verwachsen-, selten (Piroleae, viele Monotropeae) freiblättrig; A meist obdiplostemonisch und die Antheren meist mit Poren aufspringend und häufig mit hornartigen Anhängseln; Fruchtknoten meist ober-, selten (Vaccinieae) unterständig; Kapsel oder (bei Vaccinieen und einigen Ericaceen) Beere oder Steinfrucht. Ca. 1200 Arten, die grosse Mehrzahl in gemässigten und warmen Klimaten. Die Familie zerfällt in die im Folgenden specieller charakterisirten, vielfach sämmtlich oder zum Theil als eigene Familien betrachteten Unterfamilien (vgl. Tabelle).

1. *Unterfamilie. Ericineae.* $\bar{\text{t}}$ oder $\bar{\text{t}}$ mit abwechselnden, oft auch wirteligen, sehr selten (einige Arten von Erica und Gaultheria) gegenständigen, nebenblattlosen, meist immergrünen Blättern und meist botrytische Inflorescenzen bildenden oder einzeln achselständigen, \times , 5- oder häufig 4zähligen B mit bisweilen den Blütenstielen angewachsenen Deckblättern (Erica Tetralix.

¹ Eichl. Diagr. I. 340. Payer, Organogénie 571, tab. 118. Baillon, Recherches sur l'organisation et le développement des Ericoidées: Adansonia I. 189. Huisgen, Untersuchungen über d. Entwicklung der Placenten Dissertat. Bonn 1873) S. 19. Al. Braun, Bemerkungen üb. Placentenbildung; Sitzungsber. d. bot. Ver. d. Prov. Brandenburg XVI. 48. DC. Prodr. VII. 552 (Vaccinieen, Piroleen u. Monotropeen als eigene Familien abgetrennt. Benth. Hook. Gen. Pl. II. 564 (Vaccinieen u. Monotropeen als eigene Fam. behandelt). Klotzsch, Studien über d. natürl. Klasse Bicornes L.; Linnaea XXIV.

E. carnea u. a.) und meist mit 2 gewöhnlich sterilen Vorblättern. K 4—5-spaltig oder -theilig, die Abschnitte in der Knospe dachig, klappig oder offen, bei Fünffzahl der 2. Abschnitt gegen die Axe gekehrt, bei Vierzahl der äussere Quirl median. C gamopetal, abfallend oder (Ericaceae) welkend und bleibend, mit dem K isomer, in der Knospe cochlear (Arbutae, Andromedeae) oder rechts gedreht (Ericaceae). A 8—10, meist vollzählig obdiplostemonisch (so bei allen deutschen Gattungen), seltener die Kronstaubfäden 0 (Blaueria, Salaxis, Grisebachia etc.) oder in 4gliederiger B durch Ausfall der beiden medianen Staubgefässe nur A 6 (Hexastemon), die Filamente hypogyn dem Rande einer Drüsenscheibe, selten (Lagenocarpus) dem Kronschlunde eingefügt, meist unter sich und von der C frei oder letzterer nur wenig angewachsen; Antheren intrors, meist mit hornartigen Anhängseln, die Fächer gesondert mit Poren sich öffnend, die Pollenkörner meist zu 4 verbunden bleibend. G oberständig, den vorhergehenden Kreisen meist isomer und epipetal, das Ovar der Zahl der Carpelle entsprechend gefächert und die axilen, mehr oder minder weit in die Fächer vortretenden Placenten mit meist ∞ anatropen, seltener nur wenigen (Philippia) oder 2 (Calluna) oder nur 1 (Grisebachia, Simocheilus, Salaxis, Arctostaphylos etc.) Samenknochen, selten das G median dimer (Hexastemon) oder nur 1fächerig mit 1 hängenden Samenknochen (Lagenocarpus, Simocheilus-, Scyphogyne- und Salaxis-Arten); Griffel einfach, terminal, mit der Carpellzahl entsprechenden commissuralen Narben, um welche der Rand der Griffelspitze zu einem Ringe oder einer kurzen Manschette vorgezogen ist und von welcher schwache Leisten durch den röhrigen Griffel nach abwärts verlaufen und sich in die Scheidewände verlieren. Kapsel meist 4—5klappig-fachspaltig, mit zugleich von der gemeinsamen Axe sich ablösenden Scheidewänden, selten wandspaltig (Simocheilus-Arten) oder nicht aufspringend (Simocheilus- und Salaxis-Arten) oder der fleischig werdende K die Kapsel einschliessend und zur Scheinbeere gestaltend (Gaultheria, Diplycosia). Samen in der Kapsel 1— ∞ , meist klein, kantig oder zusammengedrückt, mit anliegender oder lockerer Testa, fleischigem Endosperm und axilem Embryo mit kurzen Cotyledonen. — Von Pflanzenresten der Kreide und des Tertiär werden 47 Arten hierher gerechnet, die zum Theil noch lebenden Gattungen (*Erica*, *Andromeda*, *Leucothoë*, *Gaultheria*, *Arbutus*) zugezählt werden (Schimp. Pal. végét. III.). — Die Unterfamilie zerfällt in die Gruppen der Arbutae, Andromedeae und Ericaceae.

1. Gruppe. Arbutae. C abfallend, 5zählig oder -lappig. Beere oder Steinfrucht.

1. *Arctostaphylos* *Adans.* ♂ oder ♀ mit zerstreut stehenden, gestielten, ganzrandigen oder gesägten, lederigen, immergrünen (nur bei einer Art abfallenden) Blättern und mittelgrossen bis kleinen, nickenden, weissen, gelben oder rosenrothen, mit Deck- und Vorblättern versehenen B in terminalen Trauben oder Rispen. K 5theilig, bleibend. C kugelig, krug- oder fast glockenförmig, mit 5 zurückgebogenen Zähnen oder Lappen. A 10 (selten 8), in der C eingeschlossen, mit pfriemenförmigen und kurzen, auf dem Rücken unterhalb des Scheitels angehefteten, auf dem Rücken mit 2 abwärts gerichteten, gekrümmten Hörnern versehenen Antheren. Discus meist 10-, selten 8lappig oder ganzrandig. Ovarium sitzend, 5fächerig, jedes Fach mit 1 unterhalb des Scheitels herabhängenden Samenknochen. Stein-

frucht kugelig, mit 5 (oder durch Abort weniger) Isamigen Steinen. Samen an kurzen Funiculus hängend, mit häutiger Testa. 15 Arten, zwei derselben die kälteren Klimate der nördlichen Erdhälfte bewohnend, die übrigen in Mexiko und Californien.

A. *Uva ursi* Spr. (A. *officinalis* Wimm. et Grab., A. *procumbens* E. Mey., *Arbutus Uva ursi* L. — Bärentraube, Stein-, Moos-, Mehlbeere; Busserole, Bearberry, Beeredruif, Melbaer, Mjölonris). Kleiner, niederliegender $\bar{\text{b}}$ mit 0,30—1 Mtr. langen, hingestreckten, wurzelnden, reich verzweigten und oft grosse Rasen bildenden Stämmchen und Aesten, die jungen Zweige nebst den Rändern der jungen Blätter dicht kurzhaarig. Blätter immergrün, lederig, ca. 2 Cmtr. lang und 8 Mn. breit, länglich-verkehrt-eiförmig, abwärts ziemlich rasch in den kurzen Stiel verschmälert, am Ende breit gerundet oder selten mit kurzem Spitzchen, am ganzen, nur wenig zurückgebogenen Rande kaum merklich verdickt, beiderseits eingedrückt-netzaderig und dadurch fast höckerig gerunzelt, kahl, oberseits glänzend dunkel-, unterseits blassgrün. B kurzgestielt, in wenigblüthigen, kurzen Trauben. Kelchlappen kurz, stumpf. C weiss, an den kurzen, abgerundeten Zähnen rosa. Frucht erbsengross, glatt, roth. — Nadelwälder und Haiden fast der ganzen nördlichen Hemisphäre, in den südlichen Gebieten auf Gebirgen, oft weite Strecken überziehend, in Deutschland im April und Mai blühend. — Abbild. Berg u. Schmidt, *Officin. Gew. Taf. XX e.* Hayne, *Arzneigew. IV, Taf. 20.* Nees v. Esenb. *Pl. medic. tab. 215.*

Droge: *Folia Uvae ursi*, Ph. germ. 159; Ph. austr. 216; Ph. hung. 481; Ph. ross. 178; Ph. helv. 58; Cod. med. 40; Ph. belg. 87; Nederl. A. 367; Brit. ph. 362; Ph. dan. 118; Ph. suec. 87; Ph. U. S. 54. Berg, *Waarenk. 283.* Flückig. *Pharm. 459.* Flückig. and Hanbury, *Pharm. 401;* *Hist. d. Drog. II. 35.* — Präparate: *Decoctum Uvae ursi*, Ph. U. S. 123. *Extractum U. u. fluidum*, Ph. U. S. 173. *Infusum U. u.*, Brit. ph. 164.

Die bereits im 13. Jahrhundert benutzten, sehr herbe schmeckenden Blätter enthalten *Arbutin* (Husem. 919), *Ericolin* (Husem. 920), beide sehr bitter schmeckend, sowie das geschmacklose *Urson* (Husem. 920). Die mit den Bärentraubenblättern zu verwechselnden Blätter der Preisselbeere (*Vaccinium Vitis Idaea*) sind weniger steif lederartig, am Rande umgerollt und unterseits matt, nicht netzaderig, drüsig punktirt und mit einzelnen kurzen Härchen besetzt. Die Sumpf-Heidelbeere (*Vaccinium uliginosum*) hat papierartige, unterseits bläulich-grüne und erhaben geaderte, der Buchsbaum (*Buxus sempervirens*) nach vorne verschmälerte und ausgerandete, blass- bis gelblichgrüne, leicht in zwei Schichten spaltende, *Arctostaphylos alpina* krautige, scharf gesägte Blätter.

2. *Arbutus* L. Von voriger Gattung vorzüglich durch die ∞ Samenknospen der Ovarfächer und Beerenfrucht verschieden. 10 Arten in Westeuropa und Nordamerika. — A. *Unedo* L. (Erdbeerbaum). Grosser $\bar{\text{b}}$ oder bis 10 Mtr. hoher $\bar{\text{b}}$ mit länglich-lanzettlichen, 4—7 Cmtr. langen, scharf gesägten Blättern, überhängenden, zusammengesetzten Trauben weisser oder rosenrother B mit krugförmiger C und hängenden, kirschengrossen, dicht spitzwarzigen, scharlachrothen (an Erdbeeren erinnernden) essbaren Beeren. Mittelmeerländer und atlantisches Küstengebiet Europa's bis Irland. October, November. Wurzeln, Blätter und Früchte im Cod. med. 34 angegeben; Beeren in Südeuropa hie und da zur Branntweinbereitung benutzt.

2. Gruppe. *Andromedaeae*. C abfallend, 5—6zählig oder -lappig. Kapsel 5—6klappig, fachspaltig.

3. *Gaultheria L.* \bar{b} mit immergrünen, lederigen, bisweilen gegenständigen, häufig gesägten, fiedernervigen Blättern und einzeln axillären oder in achsel- oder endständigen Trauben befindlichen, kleinen B, ähnlich denen von *Arctostaphylos*. Von den anderen Gattungen dieser Gruppe mit der verwandten *Diplycosia* durch den fleischig werdenden, die Kapsel vollständig als Scheinbeere einschliessenden K verschieden. Von den ca. 90 Arten die meisten in Nordamerika und auf den Anden Südamerika's heimisch, wenige in Asien und Australien. — *G. procumbens L.* Kleiner, niederliegender \bar{b} mit wurzelnden Zweigen und bis 4 Cmtr. langen, kurz-gestielten, rundlich- bis verkehrt-eiförmigen, kurz-stachelspitzigen, am etwas knorpelig-verdickten und zurückgebogenen Rande flach- und entfernt-gesägten und auf jedem Zahne eine kurze Borste tragenden Blättern. B zu 1—2 in den obersten Blattachsen. Bergwälder Nordamerika's. Herba s. Folia *Gaultheriae*, Cod. med. 55; Ph. U. S. 31; Berg, Waarenk. 286. (Präparate: *Oleum Gaultheriae*, *Syrupus Sarsaparillae compositus*, *Trochisci Morphiae et Ipecacuanhae*, Ph. U. S. 235, 295, 323.) Die Blätter werden ausserdem zu einem beliebigen Thee verwendet, das Oel (Wintergrünöl) in der Parfümerie. Die Pflanze enthält Arbutin.

4. *Andromeda L. part.* Nur 1 Art: *A. polifolia L.* Kahler, immergrüner \bar{b} von 15—30 Cmtr. Höhe mit aus liegendem Grunde aufsteigendem, ästigem Stämmchen, lederigen, elliptischen bis lanzettlichen, am Rande zurückgerollten, unterseits weisslichen Blättern, endständigen Dolden mit wenigen nickenden B mit tief-5theiligem, in der Knospe offenem K, kugelig-krugförmiger, 5zähliger, rötlichweisser C und A 10 mit auf dem Scheitel 2hörigen Antheren. Kapsel aufrecht, 5klappig, mit ∞ zusammengedrückten, glänzenden Samen. Torfsümpfe des mittleren und südlichen Europa's und Nordamerika's. Mai, Juni. Hayne, Arzneigew. III, Taf. 22. Die oft zu *Andromeda* gerechnete *Cassandra calyculata Don.* (*Andromeda L.*) mit oval-länglichen, stumpfen, kurz-stachelspitzigen, beiderseits schuppigen Blättern und einseitwendigen, beblätterten Trauben, durch die nördliche gemässigte und subarktische Zone verbreitet, findet sich noch in Torfbrüchen Ostpreussens. April, Mai.

3. Gruppe. *Ericaceae*. C welkend und bleibend, 4—5zählig oder -lappig. Kapsel fach-, selten wandspaltig.

5. *Calluna Salisb.* Nur 1 in Europa, Nordwestasien und Nordamerika heimische Art: *C. vulgaris Salisb.* (Haidekraut, Besenhaide). \bar{b} von 0,30—1 Mtr. Höhe, mit dicht 4reihig-dachziegeligen, lineal-lanzettlichen, am Grunde in 2 pfriemförmige Oelrchen vorgezogenen Blättern und kurzgestielten B in einseitwendigen Trauben. K 4blättrig, corollinisch, länger als die rosenrothe, glockenförmige, tief 4spaltige C. A 8, die mit Längsritzen aufspringenden Antheren am Grunde mit 2 ausgeschnittenen Anhängseln. Kapsel 4fächerig, wandspaltig. Heiden, sandige Wälder, Gebirgsabhänge, meist gesellig und oft grosse Strecken bekleidend. August bis October. Hayne, Arzneigew. IV, Taf. 17. Herba *Ericae* früher gegen Steinleiden gebräuchlich (Berg, Waarenk. 277).

6. *Erica L.*¹ Kahle oder verschieden behaarte \bar{b} mit wirtelig, selten gegenüber oder zerstreut gestellten, sehr häufig nadelförmigen und mit den Rändern bis zur Mittelrippe zurückgerollten, selten flachen Blättern und sehr verschieden grossen, meist nickenden, einzeln, wirtelig, doldig oder fast kopfig gruppirten B. K meist 4theilig bis 4blättrig, bleibend. C länger als K, röhrig, krugförmig, kugelig, teller- oder glockenförmig mit 4lappigem, in der Knospe gedrehtem Saume. A 8 (selten 6—7), die am Grunde oder auf dem Rücken befestigten Antheren gewöhnlich mit verschieden gestalteten Anhängseln. Kapsel fachspaltig. Ca. 400 Arten, die meisten in Südafrika heimisch, viele in Glashäusern cultivirt. Deutsche Arten sind: I. Antheren mit Anhängseln, nicht aus der C vorragend: *E. Tetralix L.* (Sumpf-Glockenhaide). 15—50 Cmtr. hoch; Blätter zu 3—4 wirtelig, linealisch, am Rande umgerollt und daher abgerundet, steifhaarig-gewimpert; B in endständigen, kopfigen Dolden. C ei-krugförmig. Torfige Heiden Norddeutschland's; Juli, August. — *E. cinerea L.* Blätter zu 3 quirlig, scharf-

¹ Wendland. *Ericarum icones et descriptiones*; 4^o, mit 162 col. Taf., Hannover 1798—1823. Andrews, *Coloured engravings of Heaths*; 4 Bde. fol., mit 288 Taf. London 1802—1830.

randig, kahl; B traubig. Haiden bei Bonn, Maastricht etc., selten; Juni, Juli. — II. Antheren ohne Anhängsel, vorragend, am Ende 2spaltig; E. carnea L. Blätter zu 4 quirlig, scharfrandig, kahl; B in meist einseitwendigen Trauben. Nadelwälder und Haiden, zerstreut; April, Mai.

2. *Unterfamilie. Rhodoraceae.*¹ B meist 5zählig und der K mit dem zweiten Abschnitte über dem Tragblatte. C meist gamophyll, seltener freiblättrig, hinfällig, oft zygomorph mit stärker entwickelter Unterhälfte, bisweilen entschieden 2lippig (Rhodora). A 10 oder die Kronstaubfäden 0 (Loiseleuria, Ledum-Arten), bisweilen auch (wohl durch Dedoubement) A 20—30 (Rhododendron-Arten). Antheren ohne Anhängsel. G oberständig, seine Carpelle isomer, selten (Rhododendron-Arten) doppelt so viele als Krontheile oder weniger (2—3 bei Loiseleuria). Sonst wesentlich wie Ericineen.

7. *Ledum L.* Kleine immergrüne, aromatisch-riechende \bar{h} mit zerstreut stehenden, kurz-gestielten, linealischen oder länglichen, am Rande zurückgerollten, unterseits rostig-filzigen Blättern und weissen, entsändige Dolden bildenden B mit kleinem, 5zähigem K. 5blättriger, in der Knospe dachiger C und A 5 oder 10. Kapsel vom Grunde nach der Spitze zu 5klappig, mit ∞ kleinen, schmalen Samen mit schlaffer Testa. 4 oder 5 Arten in den gemässigten und kalten Klimaten der nördlichen Erdhälfte. In Nord- und Mitteleuropa: *L. palustre L.* (Sumpfporst). 0,50—1,25 Mtr. hoch, mit lineal-lanzettlichen Blättern; A 10 länger als C. Kapseln hängend. Torfsümpfe; Mai bis Juli. *Herba Ledi palustris s. Rosmarini silvestris* früher vielfach officinell (jetzt noch Ph. succ. 100. Berg, Waarenk. 231), jetzt nur noch zum Abhalten der Motten von Kleidungsstücken (Mottenkraut) und zur Fälschung des Bieres verwendet. Hayne, Arzneigew. III, Taf. 21. Nees v. Esenb. Pl. medic. tab. 218.

8. *Loiseleuria Desv.* Nur 1 in den Alpen und Nordamerika heimische Art: *L. procumbens Desv.* (*Azalea L.*). Kleiner, niederliegender, sehr ästiger, immergrüner \bar{h} mit kleinen, gegenständigen, oblongen, dick-lederigen Blättern und kleinen, rosenrothen, an der Spitze der Aeste zu 1—5 stehenden B. C gamopetal, glockig. A 5, die Filamente mit C verwachsen. G (2—3).

9. *Rhododendron L.*² (incl. *Azalea L.*) \bar{h} , selten \bar{h} , mit zerstreut stehenden, oft an den Zweigspitzen gedrängten, meist lederigen, sommergrünen oder 2jährigen Blättern und grossen, ansehnlichen, meist endständige Doldentrauben bildenden B. K sehr verschieden ausgebildet, 5zählig bis 5blättrig. C gamophyll, häufig trichter- oder glockenförmig, sonst sehr verschieden ausgebildet, mit meist schiefer Saume. A 8—10, selten 5 oder bis 30, mehr oder weniger ungleich, häufig niedergebogen. G 5—20fächerig mit 5—20lappiger Narbe. Kapsel von der Spitze aus 5—20klappig, mit ∞ feilspanartigen Samen. Ca. 130 die Gebirge Europa's, Asien's (vorzüglich im Himalaya), der malayischen Inseln und Nordamerika's bewohnende Arten, von denen viele als Zierpflanzen der Gärten (Haidebeete) und Glashäuser cultivirt, so *R. maximum L.* (Nordamerika), *R. Catawbiense Michx.* (Nordamerika), *R. ponticum Don* (Kleinasien) und die von diesen durch sommergrüne Blätter unterschiedenen Azaleen: *R. flavum Don.* (*Azalea pontica L.* — Kleinasien), *R. indicum Sweet* (*Azalea L.*, Ostasien) etc. Als die europäischen Alpen bewohnende Rhododendren (Alpenrosen) sind zu erwähnen: *R. hirsutum L.* (Hayne, Arzneigew. X, Taf. 26) mit elliptischen oder länglich-lanzettlichen, entfernt-gewimperten, unterseits drüsig-punktirten Blättern und länglich-lanzettlichen Kelchzähnen; *R. ferrugineum L.* (Hayne a. a. O. 25. Nees v. Esenb. Pl. med. tab. 217) mit am Rande kahlen, unterseits dicht drüsig-schuppigen Blättern und kurz-eiförmigen Kelchzähnen, beide Arten mit trichterförmigen, purpurnen B, und *R. Chamaecistus L.* mit kahlen, drüsenlosen Blättern und flachen, radförmigen, rosenrothen B. Die Blätter (*Folia Rhododendri*) der beiden erstgenannten europäischen Arten waren ehemals gegen Blasenleiden etc. gebräuchlich, ebenso diejenigen des in Nordostasien heimischen, gelbblüthigen *R. chrysanthum L.* (*Herba Rhododendri chrysanthi*; Berg, Waarenk. 284. Hayne, Arzneigew. X, Taf. 27. Nees v. Esenb. Pl. med. tab. 216).

¹ Eichl. Diagr. I. 342.

² J. D. Hooker, The Rhododendrons of Sikkim-Himalaya; fol., mit 30 col. Taf., London 1849—51. Maximowicz, Rhododendreae Asiae orientalis; Mém. de l'acad. d. scienc. d. St. Petersburg XVI (1870), mit 4 Taf.

3. *Unterfamilie. Vacciniaceae.*¹ ♂ oder kleine ♀ (oft epiphytisch), mit abwechselnden oder zerstreuten, gestielten oder sitzenden, ganzrandigen, gekerbten oder gesägten, oft immergrünen Blättern und verschiedenen, doch häufig traubigen Inflorescenzen. K 5-, selten 4—7lappig oder -theilig, bleibend oder abfallend. C gamophyll, oberständig, kugelig, glockig oder röhrig, 5- oder selten 4—7lappig, sehr selten 5theilig, abfallend, die Abschnitte in der Knospe dachig oder selten klappig. A meist vollständig obdiplostemonisch, sehr selten isomer (Notopora), hypogyn oder der C angewachsen, gleichlang oder abwechselnd länger, die Antherenhälften am Scheitel mehr oder minder röhrig verlängert, mit Poren oder kurzen Spalten sich öffnend, meist mit Anhängseln. G unterständig, selten nur halbunterständig (Chio-gene), meist 5-(2—5)-fächerig, selten (Gaylussacia) die Fächer durch falsche Scheidewände verdoppelt, die anatropen Samenknospen ∞ , selten (Gaylussacia) einzeln in den Fächern. Frucht meist eine mehrfächerige, auf dem Scheitel genabelte, gewöhnlich kugelige und sehr fleischige Beere, selten Steinfrucht (Gaylussacia), die Fächer 1— ∞ samig, die Samen klein, zusammengedrückt, mit lederiger Testa. Von fossilen Resten des Tertiär und Quartär werden 26 zu Vaccinium gerechnet (Schimp. Pal. vég. III.).

10. *Vaccinium L.* ♀ (selten ♂) von sehr verschiedenem Habitus, selten epiphytisch. Blätter meist klein, lederig und wintergrün, selten krautig und sommergrün, ganzrandig oder gesägt. B weiss oder rosenroth bis purpurn, selten einzeln stehend, meist in axillären oder terminalen Trauben, die Bracteen bisweilen laubig. K ungetheilt oder mit 4—5 kurzen, selten ungleichen Abschnitten. C krug- oder glockenförmig, selten fast röhrig oder kegelig, der Saum mit 4—5 meist kurzen bis sehr kurzen Lappen oder Zähnen. A 8 oder 10, frei oder der C kurze Strecke angewachsen, die Antheren am Scheitel in 2 gerade oder selten gekrümmte, an der Spitze mit Poren sich öffnende Röhren verlängert, auf dem Rücken wehrlos oder mit Anhängseln. Discus polsterförmig oder convex, selten flach. G 4—5- oder durch falsche, von den Placenten entspringende Wände 8- oder 10-fächerig, mit aufrechtem Griffel und kleiner einfacher oder kopfiger Narbe; Samenknospen in jedem Fache wenige bis ∞ . Beere kugelig, 4—5- oder 8—10fächerig, die Fächer wenig- oder ∞ samig, die ei- oder nierenförmigen Samen klein bis sehr klein. Ca. 100 in der gemässigten nördlichen Erdhälfte und den Gebirgen der Tropen heimische Arten. Von den Untergattungen sind hier zu erwähnen: *Myrtillus Koch*, mit (in Bezug auf unsere Arten) sommergrünen, flachen Blättern, an den diesjährigen Aesten meist in der Achsel von Laubblättern befindlichen, hängenden, meist 5zähligen B mit verkümmerten Vorblättern, krugförmiger C und auf dem Rücken 2hörigen Antheren — und *Vitis Idaea Koch*, mit lederigen, am Rande zurückgerollten, bleibenden Blättern, in Trauben am Ende eines vorjährigen Zweiges stehenden, 4zähligen, mit 2 Vorblättern versehenen B, glockiger C und ungehörnten Antheren.

V. *Myrtillus L.* (Heidel-, Blau- oder Bickbeere, Besing). Zur Untergattung *Myrtillus* gehörender, bis 30 Cmtr. hoher, kahler ♀ mit scharfkantigen, grünen Aesten und ei- oder länglich-eiförmigen, spitzen, klein

¹ Eichl. Diagr. I. 340 (unter Ericineen). Benth. Hook. Gen. II. 564. Dunal in DC. Prodr. VII. 552.

gekerbt-gesägten, hellgrünen, häutigen Blättern. B zu 1—2 am Grunde eines kurzen Laubzweiges. K ungetheilt, als schmaler Saum den Fruchtknoten krönend. C kugelig-krugförmig, mit zurückgebogenen Zähnen, hellgrün, purpurn überlaufen. Staubfäden kahl. Beere 4—8 Mm. dick, kugelig, auf dem etwas abgeflachten Scheitel durch Kelchrand und Griffelnarbe gekrönt, glänzend, schwarz (sehr selten weiss), bläulich bereift, innen purpurn mit ∞ Samen, von säuerlich-süßem Geschmacke. Wälder und Haiden durch fast ganz Europa, oft grosse Flächen bekleidend. Mai, Juni. — Hayne, Arzneigew. II, Taf. 7. Nees v. Esenb. Pl. med. tab. 219.

Droge: Fructus s. Baccae Myrtilli, Ph. germ. 165; Cod. med. 31; Ph. belg. 59; Ph. succ. 91. Berg, Waarenk. 366. — Bestandtheile: Aepfel- und Citronensäure, Zucker, Gerbsäure und rother Farbstoff. — Die Früchte werden frisch und eingemacht sehr viel gegessen; getrocknet dienen sie als Hausmittel gegen Durchfall; ferner werden sie zur Färbung von Weinen verwendet.

V. (*Myrtillus*) *uliginosum* L. b von 0,30—1,25 Mtr. Höhe, mit runden Aesten, elliptischen oder verkehrt-eiförmigen, stumpflichen bis ausgerandeten, ganzrandigen, unterseits blaugrünen, etwas lederigen Blättern, 5theiligem K, ei-krugförmiger, weisser, rosa überlaufener C, kahlen Filamenten und schwarzen, innen grünlichen Beeren. Torfmoore, zerstreut. Mai, Juni. — V. *Vitis Idaea* L. (Preissel- oder Kronsbeere), zur Gruppe *Vitis Idaea Koch* gehörender b von 10—15 Cmr. Höhe, mit runden Aesten, elliptischen oder verkehrt-eiförmigen, stumpfen, meist undentlich gekerbten, unterseits zerstreut schwarz-drüsenpunktirten Blättern, 4theiligem K, weisser, meist rosa überlaufener C, behaarten Staubfäden und scharlachrothen Beeren. Wälder, Haiden, oft grosse Strecken bekleidend; Mai, Juni und zum 2. Male Ende Juli, August. Die Beeren werden eingemacht gegessen und waren früher nebst Blättern officinell (Hayne, Arzneigew. IV, Taf. 19. Nees v. Esenb. Pl. med. tab. 220).

11. *Oxycoccus Pers.* (*Schollera Roth*). Von *Vaccinium* durch die radförmige, tief 4theilige C mit zurückgeschlagenen Zipfeln verschieden, oft aber auch mit dieser Gattung vereinigt. Von den beiden Arten ist *O. palustris Pers.* (*Vaccinium Oxycoccus L.*, Moosbeere) durch bis 30 Cmr. lange, kriechende, fadenförmige Stengel und Aeste, eiförmige, ziemlich spitze Blätter, lang-gestielte, nickende und wie die Beeren rothe B ausgezeichnet. Torfsümpfe Europa's und Nordamerika's. Juni bis August. Hayne, Arzneigew. IV, Taf. 18. Die Beeren waren früher officinell; in Schottland und Russland werden sie eingemacht oder roh gegessen. In der Ph. ross. sind Fructus et Syrupus Oxycocci pag. 187, 402 aufgeführt.

4. *Unterfamilie. Piroleae.*¹ 4, kahle Kräuter mit wohlentwickelten, meist grundständigen, gestielten Laubblättern und einzeln terminalen oder zu Trauben oder Dolden gruppirten weissen, rosenrothen oder purpurinen, in der Regel vorblattlosen, meist 5-(4—6)-zähligen, * oder durch Förderung der Unterhälfte und Herabbiegen des A zur Zygomorphie neigenden B. K 5spaltig oder -theilig, bleibend, in 5zähligen B der 2. Abschnitt gegen die Axe gekehrt. C gamophyll, die concaven, meist kreisrunden Blätter in der Knospe dachig. A 10, die episepalen Glieder bisweilen länger, die Antheren ohne Anhängsel, ursprünglich extrors, doch beim Oeffnen der B auf der Filamentspitze nach innen überkippend, so dass die Fächer dem Centrum zugekehrt, die Spitzen abwärts gerichtet sind, die am Grunde der Fächer liegenden Poren daher nur scheinbar auf dem Scheitel sich befinden. G wie bei Ericineen. Discus vorhanden oder 0. Kapsel fachspaltig.

¹ Eichl. Diagr. I. 343. Radius, Dissertatio de Pirola et Chimophila, I. 2., 8°, Leipzig 1821 u. 1829, mit 5 Taf. Irmisch, Einige Bemerkungen über die einheim. Pirola-Arten; Bot. Zeit. 1856, S. 585. Alefeld, Monographie in Linnaea XXVIII. DC. Prodr. VII. 772. Baillon, Blütenentwickl. in Adansonia I. 189.

12. *Pirola Tourn.* Rhizom fadenförmig, ästig, kriechend. Laubblätter (unserer Arten) grundständig, meist mehrere Jahrgänge rosettenartig gehäuft. B in Trauben. K fast 5theilig. Discus 0. Pollenkörner zu 4 verbunden. Kapseln hängend, ihre Klappen an der Spitze verbunden bleibend, am Rande spinnwebartig-faserig. Ca. 14 Arten in Europa, Nord- und Mittelasien und Nordamerika. 1 Art im Tertiär. — *P. rotundifolia L.* 15–30 Cmtr. hoch. Blätter rundlich oder oval. Kelchzipfel lanzettlich, zugespitzt, an der Spitze zurückgekrümmt. C offen, glockenförmig. Schattige Wälder. Juni, Juli. Herba *Pirolae* früher officinell. Hayne, Arzneigew. IV, Taf. 21, wo auch *P. minor L.* Taf. 23 und *P. media Sw.* (Taf. 22) abgebildet, die sich beide durch kugelig-glockenförmige C unterscheiden. Von *Pirola* werden häufig als Gattungen abgetrennt: *Monesis Salisb.* Nur durch Wurzeladventivknospen perennirend, der einfache Stengel mit nur 1 endständigen B ohne Discus, die Kapsel aufrecht, mit kahlen Klappenrändern: *M. grandiflora Salisb.* (*P. uniflora L.*) in Wäldern, Mai und Juni. — *Chimophila Pursh.* Verschieden durch doldige Inflorescenz und einen den Grund des Fruchtknotens napfartig umgebenden, ganzrandigen Discus. Kapseln wie bei *Monesis*: *Ch. umbellata Nutt.* (*Pirola L.*), Wälder, Juni und Juli. Hayne, Arzneigew. XIII, Taf. 13. Herba *Chimophilae* s. *Pirolae umbellatae*, Cod. med. 78; Ph. U. S. 25 (Decoctum et Extractum *Ch.*, Ph. U. S. 120, 253). — *Ramischia Opiz.* Durch einseitwendige Traube, freie Pollenzellen, 10theiligen Discus und faserrandige Kapselklappen von *Chimophila* verschieden: *R. secunda Garcke* (*Pirola L.*) Wälder; Juni, Juli.

5. *Unterfamilie. Monotropeae* mit den *Piroleen* wohl auch als *Hypopityaceae* vereinigt).¹ Chlorophyllose Humusbewohner mit verflochtenen, korallenartigen, oft (*Monotropa*) Adventivknospen treibenden Wurzeln, schaftartigen, mit zerstreuten oder dachziegeligen, schuppenartigen Niederblättern besetzten Stengeln und in den Achseln von Deckblättern stehenden, meist ährig, traubig oder kopfig gruppierten *, gewöhnlich schmutzig-weißen oder braunen B. K 2–6 (oft bei derselben Art wechselnd — *Monotropa*), frei- oder fast freiblätterig. C 3–6blättrig oder gamophyll und 4–5lappig, sehr selten 0 (*Allotropa*). A 6–12, die mit Quer- oder Längspalten aufspringenden Antheren wehrlos oder selten am Grunde 2spornig, der Pollen meist in Tetraden. Discus 0 oder vorhanden. G (4–6), vollständig gefächert oder 1fächerig, die Carpelle wenigstens bei *Monotropa* epipetal, die Narben wie bei den Ericaceen, die dicken, axilen (oder in 1fächerigen Ovarien parietalen) Placenten mit ∞ kleinen anatropen Samenknochen. Kapsel 1- oder 4–6fächerig, fachspaltig, 4–6klappig, die sehr kleinen Samen mit schlaffer, netziger Testa, fleischigem Endosperm und kleinem, ungegliedertem (bei *Monotropa* nur 9zelligem) Embryo. 10–12 die Wälder der gemäßigten Klimate der nördlichen Hemisphäre bewohnende Arten in 9 Gattungen, von denen durch fast ganz Europa in schattigen Wäldern: *Monotropa Hypopitys L.* 2, 15–25 Cmtr. hoch, blassgelb, kahl (var. *glabra Roth*, mehr in Laubwäldern) oder kurzhaarig (var. *hirsuta Roth*, mehr in Kiefernwäldern). Stengel fleischig, einfach, besonders im unteren Theile mit Niederblättern besetzt, die B in dichter, nickender, erst nach dem Verblühen sich aufrichtender Traube. Endblüthen 5-, Seitenblüthen 4zählig, letztere mit K 2–4. C freiblätterig, cylindrisch-glockig, die Blätter am Grunde sackartig. Discus in Form von 2 Drüsen vor jedem der 4–5 Ovarfächer. A 8 oder 10. 1 *Monotropa* im Tertiär.

¹ Eichl. Diagr. I. 345. Irmisch, in Bot. Zeit. 1856, S. 601. Benth. Hook. Gen. II. 604. Kamienski, Die Entwicklung der Vegetationsorgane von *Monotropa Hypopitys*; Bot. Zeit. 1881, S. 457. Koch, Die Entwickl. d. Samens von *M. H*; Jahrb. f. wissensch. Bot. XIII, mit 3 Taf. Drude, Die Biologie von *M. H.* 4^o, mit 4 Taf. Göttingen 1873.

178. Familie. Epacridaceae.¹

Immergrüne \bar{b} oder kleine \bar{b} mit abwechselnden oder selten gegen- (Needhamia) oder fast wirtelständigen, häufig dicht gedrängten oder dachziegeligen, lederigen oder starren, haideähnlichen oder aus scheidiger Basis pfriemenförmigen oder grasartigen, ganzrandigen oder gesägten, oft parallelnervigen Blättern und einzeln end- oder achselständigen oder Aehren und Trauben bildenden, \ast , \bar{v} , meist 5zähligen B mit oder ohne Deck- und Vorblätter, die letzteren oft kelchartig. K bleibend, 5- (selten 4- theilig oder -blättrig, in der Knospe dachig, der 2. Abschnitt gegen die Axe gekehrt. C 5-, selten 4lappig oder -theilig, selten freiblättrig Lysinema- und Sprengelia-Arten) oder geschlossen und später über der Basis mützenartig sich ablösend (Richea), die gewöhnlich cylindrische Röhre sammt Saumlappen innen oft verschiedenartig behaart und letztere in der Knospe dachig, klappig oder gedreht. A mit C isomer und alternirend Kronstaubfäden 0, selten weniger, hypogyn oder der Röhre oder dem Schlunde eingefügt; Antheren intrors. 2fächerig, an der Spitze nur 1fächerig, mit nur einer gemeinsamen Längsspalte aufspringend (S. 199); Pollen frei oder in Tetraden. Discus hypogyn, becher- oder ringförmig oder in Form getrennter epipetaler Drüsen vorhanden. G meist ⁽⁵⁾ und die Carpelle epipetal, gewöhnlich 5-, selten Trochocarpa. Decaspora — ob durch falsche Scheidewände? 10fächerig, oder nur 2- (Leucopogon-Arten) oder 1fächerig (Monotoca), die Fächer mit 1 aus dem Gipfel herabhängenden Samenknospe (Stypheliae = Leucopogon, Styphelia, Needhamia, Brachyloma, Astroloma etc.) oder mit ∞ Samenknospen auf axiler Placenta (Epacraeae = Epacris, Sprengelia, Dracophyllum, Lysinema, Richea etc.). Frucht eine 2—5steinige oder 1—10fächerige Steinfrucht (Stypheliae) oder eine fachspaltige ∞ samige Kapsel. Samen klein, mit häutiger Testa, fleischigem Endosperm und axilem, geradem, cylindrischem Embryo. — Ca. 320 Arten, die Mehrzahl in Australien, nur wenige über die malayischen und polynesischen Inseln und Neuseeland zerstreut.

179. Familie. Diapensiaceae.²

Kleine, niederliegende, oft (Diapensia) dichte Polster bildende \bar{b} oder schafttragende Kräuter Galax, Shortia, mit zahlreichen kleinen, sitzenden, dachziegeligen, schmalen und ganzrandigen Diapensia oder wenigen grossen, langgestielten, kreisrunden, gezähnten Blättern Galax, Shortia und einzeln endständigen (Diapensia) oder traubige oder fast kopfige Inflorescenzen bildenden, \ast , \bar{v} B mit 5theiligem K. 5theiliger oder -lappiger C, 5 episepalen Staubgefässen mit 1—2fächerigen Antheren und freiem Pollen und bisweilen mit noch 5 epipetalen, freien oder mit dem A verwachsenen Staminodien (Galax etc.). Discus 0. Ovar 3fächerig, oberständig, die Fächer mit wenigen bis ∞ anatropen Samenknospen auf axilen Placenten. Kapsel fachspaltig-3klappig. Embryo cylindrisch, axil im fleischigen Endosperm. 6—8 durch die gemässigten Klimate der nördlichen Erdhälfte zerstreute Arten. Diapensia lapponica L. noch in Scandinavien.

180. Familie. Lennoaceae.³

Chlorophyllose, parasitische, zum Theil essbare Kräuter mit einfachem oder oben kurzästigem, nur schuppige Niederblätter tragendem Stengel und zu Aehren, Doldentrauben oder auf scheibenförmigem Receptaculum dichtgedrängten, \ast , \bar{v} B.

¹ Eichl. Diagr. I. 338. Payer, Organogénie 575, tab. 118—120. DC. Prodr. VII. 734. Benth. Hook. Gen. II. 608.

² Asa Gray, in Proceed. of the American Academy VIII. 243. Drude, in Bot. Zeit. 1875. S. 548. Benth. Hook. Gen. Pl. II. 618.

³ Solms-Laubach, Die Fam. d. Lennoaceen: Abhandl. d. naturf. Ges. zu Halle XI, mit 3 Taf. Benth. Hook. Gen. II. 621.

K bis fast zur Basis 5—6theilig. C röhrig oder fast trichterförmig, 6—8lappig. A mit C isomer und alternirend, der Kronröhre eingefügt; Pollen frei. G oberständig, 10—14fächerig, aber die Fächer durch falsche Scheidewände getheilt und jede Abtheilung mit 1 anatropen Samenknope. Frucht eine sich unregelmässig mit Deckel öffnende Steinfrucht mit 20—28 Isamigen Steinen. Samen klein, mit mehligem Endosperm und fast kugeligem, ungliedertem Embryo. 4—5 in Mexiko und Californien heimische Arten (*Lennoa*, *Ammobroma*, *Pholisma*).

33. Ordnung. Primulinae.

B fast stets ✕, meist 5-(4—8)zählig und fast durchgängig gamophyll. A diplostemon aber mit unterdrückten Kelchstaubfäden, selten die letzteren als Drüsen, Schüppchen oder corollinische Staminodien vorhanden, die fruchtbaren Staubgefäße epipetal. Carpelle bei Isomerie episepal, ein fast ausnahmslos oberständiges, 1fächeriges Ovarium mit freier Centralplacenta oder einzeln grundständiger Samenknope bildend.

I. Ovarium mit Centralplacenta mit ∞ Samenknoepen. Griffel einfach.

A. Kapsel Frucht: Primulaceae.

B. Beerenfrucht: Myrsinaceae.

II. Ovarium mit einzeln grundständiger Samenknope. Meist 5 freie oder theilweise verwachsene Griffel: Plumbaginaceae.

181. Familie. Primulaceae.¹

Verschieden gestaltete, gewöhnlich ein perennirendes Rhizom besitzende Kräuter mit nebenblattlosen, bald sämmtlich grundständigen, bald stengelständigen, abwechselnden, gegen- oder quirlständigen, ungetheilten, selten gelappten oder (*Hottonia*) fiedertheiligen Blättern. B fast stets ✕ (bei *Coris* ↑),

¹ Eichl. Diagr. I. 322. Payer, Organogénie 611, tab. 153. Pfeffer a. a. O. (S. 177, Note 1). Frank a. a. O. (S. 170, Note 1). Duchartre, Observations sur l'organogénie de la fleur Ann. sc. nat. 3. sér. II. 279. Van Tieghem, Structure du pistil des Primulacées Ann. sc. nat. 5. sér. XII. 329 und Anatomie comp. de la fleur 10, 90, tab. 1, 15. Gressner a. a. O. (S. 179, Note 1). Čelakovsky, Morphol. Bedeutung d. Samenknope; Flora 1874, S. 170. Huisgen, Al. Braun u. A. über Placenten (S. 244, Note 1). Ueber Heterostylie etc. zu vergleichen die S. 268 u. 269 citirten Schriften von Darwin, The different forms — und H. Müller; ferner Hildebrand, Experimente über d. Dimorphismus; Bot. Zeit. 1864, S. 2. J. Scott, Observations on the functions and structure of the reproductive organs in the Primulaceae; Journ. Linn. Soc. Botany VIII. 78. Breitenbach, Ueber Variabilitäterscheinungen an d. Blüthen v. *Primula elatior*; Bot. Zeit. 1880, S. 577. Masters, On some points in the morphology of Primulaceae; Transact. Linn. Soc. Botany, 2. ser. 1. 285. Henslow, On the nature of the corolla of *Primula*; ibid. 195. Ascherson, Ueber d. Natur d. Placenten bei d. *Primul.*; Verh. d. bot. Ver. f. d. Prov. Brandenburg XX. 36. Irmisch, Ueber *Lysimachia vulgaris*; Bot. Zeit. 1861, S. 113. Lehmann, Monogr. generis *Primularum*. 4^o, mit 9 Taf. Leipzig 1817. Stein, Uebersicht d. gegenwärtig in d. europ. Gärten cultiv. Primeln; Anhang zum Samencatal. d. Breslauer bot. Gartens 1881. Duby, Mémoire sur la fam. des Primulacées; 4^o, mit 4 Taf. Genf 1844 und in DC. Prodr. VIII. 33. Klatt, Die Gatt. *Lysimachia* monogr. bearbeitet; 4^o, mit 24 Taf.; Abhandl. d. naturw. Ver. Hamburg IV (1862). Schott, Wilde Blendlinge österreich. Primeln; 8^o, mit 6 Taf. Wien 1852. Schott, Die Sippen d. österr. Primeln. 8^o, Wien 1861. Kerner, in Oesterr. bot. Zeitschr. XXV und Gesch. d. Auriel; 8^o, München 1875. Benth. Hook. Gen. II. 628. Buchenau, Ueber d. Sprossverhältnisse v. *Glaux maritima*; Verh. d. bot. Ver. d. Prov. Brandenburg. VI.

♂, meist 5-, doch auch 3—10zählig (siehe die folgende Tabelle), einzeln axillär (*Anagallis*, *Glaux*, *Trientalis* etc.) oder in kopfigen (*Lysimachia thyrsiflora*), traubigen (*Hottonia*, *Samolus*, doldigen (*Primula*) oder rispigen (*Lysimachia vulgaris*) Inflorescenzen, meist mit Deckblättern aber ohne Vorblätter. K 4—10spaltig oder -theilig, meist bleibend, mit verschiedener Knospendeckung, in 5zähligen B der 4. Abschnitt gegen die Axe gekehrt, in 4zähligen die beiden äusseren Glieder transversal. C sehr selten 0 (*Glaux*), sehr selten freiblättrig (*Asterolinum*, *Apochoris*), sonst rad-, teller-, trichter- oder glockenförmig, mit 4—10theiligem oder -lappigem Saume, in der Knospe dachig (*Primula*), gedreht (*Trientalis*, *Anagallis*) oder induplicativ-klappig (*Lysimachia*-Arten), am Schlunde bisweilen mit kleinen, von aussen hohlen Einstülpungen („Schlundschuppen“). A mit C isomer und epipetal (Entwicklung siehe S. 177), der Röhre in verschiedener Höhe eingefügt, bisweilen mit in den Kronbuechten (*Samolus*) oder zwischen den Filamenten am Grunde derselben (*Soldanella*- und *Lysimachia*-Arten) stehenden Zähnen, Schuppen oder Drüsen („Staminodien“) abwechselnd; Filamente unter sich frei oder am Grunde verbunden; Antheren intrors mit Längsspalten sich öffnend. Ovarium oberständig (bei *Samolus* halbunterständig), mit ∞ meist semianotropen, der freien Centralplacenta häufig etwas eingesenkten Samenknoten mit seitlichem Nabel oder (*Hottonia*) letztere anatrop mit basilärem Nabel. Griffel einfach, mit meist ungetheilter Narbe. Kapsel mit bisweilen sich nochmals spaltenden episepalen Zähnen, Klappen oder sehr selten (*Anagallis*, *Centunculus*) mit Deckel aufspringend oder (*Lysimachia*-Arten) sich nicht öffnend. Samen der Placenta eingesenkt oder oberflächlich, mit fleischigem oder hornigem Endosperm und kleinem, dem Nabel parallelem, sehr selten aufrechtem Embryo mit stumpfen, bei der Keimung laubigen Cotyledonen. — Ca. 250 Arten, die Mehrzahl derselben in den gemässigten Klimaten der nördlichen Hälfte, namentlich Alpenbewohner. Deutsche Gattungen sind folgende:

I. Fruchtknoten oberständig.

A. Samen mit seitlichem Nabel, sitzend oder gestielt.

1. Kapsel mit Deckel aufspringend vgl. *Soldanella*, S. 941: **Anagallideae**.

a. B 5zählig, mit meist radförmiger, abfallender C: *Anagallis*.

b. B 4zählig, mit krugförmiger, welkender, lange bleibender C: *Centunculus* *Dill.* — *C. minimus* *L.* ☉, mit abwechselnden, rundlich-eiförmigen Blättern und kleinen, einzeln axillären B mit 4spaltiger, weisser oder röthlicher C; feuchte Aecker: Juni bis September.

2. Kapsel mit Zähnen oder Klappen aufspringend: **Primuleae**.

a. B 5—9- aber meist 7zählig, mit 7theiligem K, radförmiger, 7theiliger C; A 7 dem Grunde der C eingefügt; Kapsel mit 7 zurückrollenden Klappen: *Trientalis* *Rupp.* — *T. europaea* *L.* 2, 10 bis 20 Cmr. hoch, mit Ausläufern und 5—7 am Ende des einfachen Stengels fast wirtelig gedrängten, verkehrt-eiförmigen bis -lanzettlichen Laubblättern und langgestielten, einzeln achselständigen, weissen B; Wälder: Mai, Juni.

b. B meist 5zählig.

* C vorhanden.

§ Zipfel der C am Ende der glockigen Röhre vollständig zurückgeknickt, spiralig gedreht: *Cyclamen*.

§§ Kronzipfel nicht zurückgeknickt.

α. K 5theilig.

0 C trichter- oder radförmig, 5theilig: *Lysimachia*.

00 C trichterförmig, die Saumlappen in ∞ Zipfel gespalten: *Soldanella*.

β. K 5spaltig oder -zählig.

0 A frei.

† Kronröhre eiförmig, am Schlunde verengert: *Androsace*.

†† Kronröhre cylindrisch, am Schlunde erweitert: *Primula*.

00 A am Grunde ringförmig verwachsen: *Cortusa L.* — *C. Matthioli L.* Alpen.

** C 0. K corollinisch, rosa, glockig, 5spaltig. A 5 dem Grunde des K eingefügt. Kapsel 5klappig: *Glaux Tourn.* Einzige Art: *G. maritima L.* 2, hellgrün, etwas fleischig, mit anfrechten oder ausgebreiteten, 5—13 Cmtr. langen, mit kleinen, gegenständigen oder abwechselnden (blühende Zweige, lineal-lanzettlichen Blättern dicht besetzten Aesten. Meeresküsten und Salzboden des Binnenlandes; Mai, Juni.

B. Samen hängend, mit basalem Nabel: **Hottonieae.** — Einzige Gattung: *Hottonia Boerh.*, mit 2 Arten, von denen in Mitteleuropa: *H. palustris L.* 2, Wasserpflanze mit untergetauchten Stengeln, kammartig-fiederspaltigen, untergetauchten Blättern und auftauchendem, nacktem Blüthenschafte mit terminaler Traube weisser oder hellrosafarbener, 5zähliger, heterostyler (S. 269) B mit tellerförmiger C. Kapsel 5klappig. Gräben, Sümpfe; Mai, Juni.

II. Fruchtknoten halbunterständig. Kapsel 5zählig. Samen mit seitlichem Nabel: **Samoleae.** Nur 1 Gattung: *Samolus L.* Kräuter, am Grunde bisweilen halbstrauchig. B in terminalen Trauben oder Doldentrauben, 5zählig, mit tellerförmiger C und 5 zwischen den Saumlappen stehenden pfriemen- oder zungenförmigen Staminodien. — *S. Valerandi L.* 2, 8—30 Cmtr. hoch, mit länglich-verkehrt-eiförmigen Blättern und weissen B. Nasse (besonders salzhaltige) Wiesen, Gräben; Juni bis September.

1. *Anagallis Tourn.* Kleine ☉ oder 2, kahle Kräuter mit gegenständigen oder zu 3 quirligen, ganzrandigen Blättern und einzeln achselständigen B mit 5theiligem K und 5spaltiger C: A 5 dem Grunde der C eingefügt. Kapsel kugelig, mit Deckel aufspringend. 12 Arten. In Deutschland: I. C radförmig, wenig länger als K: *A. arvensis L.* (C mennigroth, die Abschnitte dicht drüsig-gewimpert) und *A. caerulea Schreb.* C himmelblau mit fast drüsenlosen Abschnitten, beide als Unkraut in Gärten und auf Aeckern; Juni bis October. — II. C glockig-radförmig, dreimal länger als K, rosenroth: *A. tenella L.* Torfmoore Nordwestdeutschland's. — Die ersten beiden Arten liefern früher die namentlich gegen Wasserscheu gebrauchte *Herba Anagallidis* (Berg, Waarenk. 274). Hayne, Arzneigew. II, Taf. 45, 46. Nees v. Esenb. Pl. med. tab. 152 (A. arvensis).

2. *Primula L.* 2 Kräuter mit meist (bei unseren Arten stets) grundständigen und häufig verkehrt-ei-spatelförmigen, ganzrandigen, gezähnten oder selten gelappten Blättern und sehr selten einzeln stehenden, gewöhnlich auf mehr oder minder langem nacktem Schafte eine endständige, mit Bracteen verschene Dolde bildenden, meist heterostylen, selten (*P. longiflora All.*, *P. scotica Hook.* etc.) homostylen B. K röhrig, glockig oder trichterig, oft aufgeblasen oder kantig, 5lappig oder -zählig, bleibend. C trichter- oder tellerförmig, ihre kürzere oder längere Röhre an der Insertion der A 5 erweitert, der Saum mit 5 oft wieder ausgerandeten oder 2lappigen Abschnitten. Staubgefäße in den kurzgriffeligen B meist im Schlunde eingefügt und die Narbe etwa in halber Höhe der Kronröhre, in den langgriffeligen B die mehr kugelige, grössere Papillen tragende Narbe im Schlunde oder etwas ausserhalb desselben, die Staubgefäße tiefer in der Kronröhre eingeschlossen. Filamente sehr kurz; Antheren oblong, stumpf. Ovarium kugelig oder eiförmig, mit gestielter, kugelig oder kegelförmiger Placenta mit ∞ etwas eingesenkten, halbumgewendeten Samenknospen; Griffel faden-

förmig; Narbe kopfig. Kapsel kugelig bis fast cylindrisch, an der Spitze mit 5 sich alle oder theilweise wieder spaltenden, meist zurückgekrümmten Zähnen geöffnet. Samen schildförmig, mit dem Nabel auf der concaven Bauchfläche, der Rücken flach. Ca. 80 Arten, meist Hochgebirgsbewohner Europa's und Asien's, nur wenige Arten in Amerika. Die Arten lassen sich unter Berücksichtigung der wichtigsten mitteleuropäischen gruppieren:

I. *Aleuritia Duby.* Junge Blätter mit den Rändern zurückgerollt, die alten mit keilförmigem Grunde in den kurzen Stiel verschmälert, kahl, kaum gerunzelt, auf der Unterseite wie der obere Theil des Schaftes, Deckblätter, Blütenstiele und K dicht mehlig bestäubt. Deckblätter pfriemenförmig, spitz, am Grunde sackartig verdickt. Blütenstiele aufrecht. K cylindrisch, mit wenig vorspringenden Nerven, fast so lang oder kürzer als die schwache Schlundschuppen besitzende Kronröhre. Hierher gehört: *P. farinosa L.* 10—25 Cmtr. hoch, mit länglich-verkehrt eiförmigen, vorne klein-gezähnten Blättern. K fast so lang als die Röhre der fleischrothen C. Moorwiesen, zerstreut: Mai, Juni. — *P. longiflora All.*, auf den Triften der höchsten Alpen, unterscheidet sich leicht durch die den K fast dreimal überragende Kronröhre (S. 939).

II. *Primulastrum Duby.* Blätter runzelig, unterseits behaart, nicht mehlig, allmählich oder plötzlich in den geflügelten Stiel verschmälert. Deckblätter am Grunde nicht verdickt. B nickend. K mit kantig vorspringenden Nerven. Sonst wie *Aleuritia*.

P. officinalis Jacq. (*P. veris α L.* — gebräuchliche Schlüsselblume oder Primel). 2. Rhizom aufsteigend oder aufrecht, dicht mit Nebenwurzeln besetzt und von den zwischen diesen befindlichen Blattnarben höckerig, einfach oder mehrköpfig, der die Blätter weit überragende, 15 bis 30 Cmtr. hohe Blüthenschaft terminal, die das Rhizom fortsetzende Hauptknospe in der Achsel des obersten Laubblattes zwischen diesem und dem Schaft. Hauptknospe ihre unteren Blätter noch in demselben Jahre entfaltend, die inneren klein bleibend, häufig jedoch die Hauptknospe sich sofort weiter ausbildend und einen zweiten Blütenstand entwickelnd, bisweilen sogar auch die in der obersten Blattachsel des ersten Seitensprosses befindliche Hauptknospe folgender Generation sich in dem gleichen Jahre entfaltend und dann ein dritter Blütenstand zum Vorschein kommend. Blätter in grundständiger Rosette, mit eiförmiger bis länglicher, am Grunde gestutzter und plötzlich in den etwa ebenso langen Stiel verschmälertes, stumpfer, am Rande wellig-gezählter, stark runzeliger, unterseits wie der Schaft und die Blütenstiele dünn-sammet-filziger Spreite. B wohlriechend. K aufgeblasen, ganz weisslich, mit eiförmigen, zugespitzten Zähnen etwa von der Länge der Röhre. C dottergelb, am Schlunde mit 5 orangefarbenen Flecken, die Lappen des vertieften, kurz-glockigen Saumes verkehrt-herzförmig. Kapsel eiförmig, kürzer als der sie locker umgebende K. Lichte, trockene Wälder, Gebüsche, Wiesen und Hügel Europa's mit Ausschluss des Südens, wo sie durch die sehr ähnliche, vielleicht nur eine Varietät bildende *P. suaveolens Bertol.* vertreten wird. April, Mai. — Hayne, Arzneigew. III, Taf. 34. Nees v. Esenb. Pl. med. tab. 152.

Droge: Flores Primulae s. Paralyseos. Ph. germ. 148; Cod. med. 77; Ph. helv. suppl. 102. Berg, Waarenk. 341. — Früher war neben den fast nur noch als Hausmittel (Brustthee) gebräuchlichen B auch das Rhizom officinell.

P. elatior Jacq. (*P. veris β L.*), der vorigen Art sehr ähnlich, aber die Blätter, Doldenschäfte etc. nur kurzhaarig, der K mit grünen Kanten, die geruchlose schwefel- und am Schlunde dottergelbe C mit flachem Saume. An gleichen,

aber meist feuchteren Standorten, etwas früher blühend und oft gesellig mit voriger Art, mit der sie bisweilen einen Bastard bildet. Hayne, Arzneigew. III, Taf. 35. — *P. vulgaris* *Huds.* (*P. acaulis* *Jacq.*). Durch die allmählich in den Stiel verschmälerten Blätter und den meist sehr kurzen Schaft (B daher auf langen, zotigen Stielen fast grundständig) von voriger Art verschieden. Bildet mit beiden vorangehenden Arten nicht selten Bastarde. Von den genannten 3 Arten stammen unsere buntblüthigen Gartenprimeln ab (vgl. Focke, Pflanzenmischlinge 245). — *P. sinensis* *Lindl.* (Chinesische Primel), beliebte Topfpflanze aus China, mit langgestielten, herz-eiförmigen, 7—9lappigen, ungleich eingeschnitten-gezähnten Blättern und stark aufblasenem, aus flacher Basis kegelförmigem K.

III. *Auricula* *Duby.* Meist Alpenbewohner mit in der Knospe einwärts gerollten, sonst flachen (nicht gerunzelten), etwas fleischigen Blättern. K cylindrisch oder glockig, nicht kantig, meist 2—3mal kürzer als die Kronröhre. — *P. Auricula* *L.* (Aurikel). Blätter verkehrt-eiförmig, gezähnt-gesägt bis fast ganzrandig, am Rande (bisweilen auch oberseits) mehlig-gepudert oder dicht und drüsig gewimpert. B gelb, die Staubgefäße der kurzgriffeligen Form im Schlunde eingefügt. Felsen der Alpen. Torfbrüche bis Baden und Südbaiern. Bisweilen in Gärten als Zierpflanze. Bildet mit *P. hirsuta* *All.* einen Bastard, welcher um Innsbruck wild in einer Form mit gelbrothen, selten schwefelgelben oder weissen B (*P. pubescens* *Jacq.*, *P. helvetica* *Schleich.*) und einer rothblüthigen Form mit weissem Schlunde (*P. arctotis* *A. Kerner*) vorkommt und von welchem (namentlich der ersteren Form) unsere um 1582 von Clusius eingeführten buntblüthigen Gartenaurikeln abstammen.

3. *Androsace* *Tourn.* ☉ oder ☺, kleine Kräuter von verschiedenem Habitus, von *Primula* vorzüglich durch die kurze, meist eiförmige, am (deutliche Schlundschuppen führenden) Schlunde verengerte Kronröhre verschieden. 40 Arten, meist Bergbewohner Europa's. I. *Chamaejasme* *Koch.* ☺. Rhizom vielköpfig, mit vielen, meist rasen- oder polsterbildenden Aesten mit endständiger Blattrosette. B in auf blattlosem Schafte endständiger Dolde, mit Deckblättern: *A. carnea* *L.*, *A. lactea* *L.* etc. — II. *Aretia* *L.* Wie vorige, aber Stengel 1blüthig, B ohne Deckblatt: *A. glacialis* *Hoppe*, *A. helvetica* *Gaud.* etc. — III. *Euandrosace* ☉ oder ☺, mit einfacher Wurzel, Rosette grundständiger Blätter und Dolden bildenden B: *A. maxima* *L.*, *A. septentrionale* *L.* etc.

4. *Lysimachia* *L.* ☺ 2 Kräuter von sehr verschiedenem Habitus, mit meist 5·5—7zähligen B, 5theiligem K, rad- oder trichterförmiger C, der Kronröhre eingefügten Staubgefassen und bisweilen noch Staminodien. Kapsel 5klappig, doch die Klappen oft theilweise verbunden bleibend (2—5klappig). Ca. 60, vorzüglich den gemässigten und subtropischen Klimaten der nördlichen Erdhälfte angehörende Arten. Deutsche (gelblüthige Arten): I. *Naumburgia* *Mönch.* B in dichten, langgestielten, axillären Trauben, klein, meist 6—7zählig, zwischen den Kronzipfeln je ein zähnenartiges Staminodium. A ganz am Grunde verwachsen, den drüsigen Fruchtknoten nicht bedeckend: *L. thyrsoiflora* *L.* Blätter gegenständig oder zu 3—4 quirlig, lanzettlich. Sümpfe, Teichränder. Juni, Juli. — II. *Lysimachiastrum* *Duby.* B 5zählig, ohne Staminodien, der Fruchtknoten drüsenlos. a. Stengel aufrecht; B in Rispen oder Trauben; A bis zur Mitte verwachsen und den Fruchtknoten bedeckend: *L. vulgaris* *L.* Rhizom mit Ausläufern; Blätter gegen- oder wirtelständig, eiförmig-länglich, Lappen der C am Rande kahl. Gräben, Flussufer; Juni bis August. *Herba Lysimachiae luteae* früher officinell (Berg, Waarenk. 277. Hayne, Arzneigew. VIII, Taf. 15). *L. punctata* *L.* Ohne Ausläufer, mit drüsig gewimperten Kronlappen. Häufige Zierpflanze aus Südeuropa (noch in Oesterreich und Mähren), bisweilen verwildert. — β. Stengel kriechend, wurzelnd; Blätter gegenständig; B auf langen Stielen zu 1—2 axillär; A nicht oder nur am Grunde verwachsen, den Fruchtknoten frei lassend: *L. Nummularia* *L.* Blätter rundlich; Kelchzipfel herzförmig oder lanzettlich. Nasse Wiesen und Wälder, Gräben; Juni, Juli. *Herba Nummulariae* s. *Centumtorbiae* früher officinell (Berg, Waarenk. 274. Hayne, Arzneigew. VIII, Taf. 16). *L. nemorum* *L.* Blätter eiförmig, spitz; Kelchzipfel lineal-pfriemlich. Feuchte Laubwälder.

5. *Soldanella* *L.* Kleine, 2 Kräuter mit grundständigen, dicklichen, gestielten, rundlich-herz- oder nierenförmigen Blättern und auf nacktem Schafte einzeln oder doldig stehenden, nickenden, blauen, violetten oder rosenrothen B

mit trichterig-glockiger C, deren bis zur Mitte reichenden 5 Saumlappen unregelmässig zerschlitzt sind; A dem Schlunde eingefügt; Kapsel kegelförmig-länglich, zunächst mit kleinem Deckel und der Saum dann mit 5—10 gestutzten Zähnen aufspringend. 4 die südeuropäischen Hochgebirge bewohnende Arten. *S. montana Willd.* (bis Böhmen und Mähren) und *S. alpina L.* bis Oesterreich und Feldberg in Baden besitzen 2—4blüthige Schäfte und mit den Staubgefässen abwechselnde, etwa ebenso lange Staminodien. *S. minima Hoppe* und *S. pusilla Baumg.* (Alpen) haben 1blüthige Schäfte und keine Staminodien.

6. *Cyclamen L.* (Alpenveilchen). Niedrige. 2 Kräuter mit knolligem, flach-kugeligem oder kuchenförmigem Rhizom, grundständigen, langgestielten, eier- oder nierenförmigen Blättern und 1— ∞ schlanken, einblüthigen Schäften. B nickend, ansehnlich, weiss, rosa oder purpurn. K 5theilig. C mit kurzer, kugelig-glockiger Röhre und 5 langen, scharf zurückgeschlagenen, spiralg gedrehten Saumlappen. A 5 dem Grunde der Kronröhre eingefügt, mit pfeilförmigen Antheren. Blütenstiele sich nach der Blüthezeit spiralg zusammenrollend, so dass die bis zum Grunde 5klappige Kapsel auf den Boden kommt. 8 Arten in den Mittelmeerländern. *C. europaeum L.*, noch in den bairischen Alpen und Böhmen, wie die südeuropäischen *C. neapolitanum Ten.*, *C. graecum Lk.* und vorzüglich *C. latifolium Sibth.* (*C. persicum Mill.*) beliebte Topfgewächse. Das Rhizom der ersteren Art als *Tubera Cyclaminis s. Arthanitae* Berg, Waarenk. 126 — Hayne. Arzneigew. XIII, Taf. 8 früher officinell; es enthält das sehr scharf schmeckende, Brechen erregende Cyclamin (Husem. Pflanzenst. 915), soll aber getrocknet nenschädlich sein und frisch auch von Schweinen gern und ohne Schaden gefressen werden daher „Saubrod“.

182. Familie. Plumbaginaceae.¹

4 (selten ☉), kahle oder grauschuppige oder seltener behaarte Kräuter oder Halbsträucher mit vielköpfigem oder kurze oberirdische Axen entwickelndem Rhizom und dicht rosettenförmig gestellten Blättern; selten Kräuter oder 5 mit verlängerten, zerstreut beblätterten Axen. Blätter nebenblattlos, gewöhnlich einfach und meist ganzrandig, halb- oder ganz stengelumfassend. B \ast . ♀, 5zählig, selten einzeln stehend, meist in Köpfchen oder Aehren (Plumbago), oder in Wickeln, welche schraubelartig zu Köpfchen (*Armeria* oder Rispen (*Statice*) gruppiert sind: Deckblätter häufig trocken und starr, oder trockenhäutig gerandet: Vorblätter meist entwickelt. K bleibend, röhrig, kegell- oder trichterförmig, 5zählig oder -lappig oder selten (*Vogelia*) tief 5theilig, mit bisweilen nochmals gespaltenen Abschnitten von denen der 2. meist gegen die Axe gekehrt, 5-, 10- oder 15rippig, häufig mit trockenem, durchscheinendem Hautrande, selten ganz krautig, in der Knospe offen, klappig oder häufiger gefaltet. C mit K isomer und alternirend, bisweilen freiblättrig (*Statice*-Arten) oder nur am äussersten Grunde verwachsen (*Aegialittis*, *Statice*-Arten), sonst im unteren Theile röhrig, in der Knospe meist gedreht. A 5 epipetal, hypogyn und frei (Plumbago) oder nur unter einander verwachsen oder der C tiefer oder höher angewachsen; Antheren intrors, mit Längspalten sich öffnend. G ☉, das Ovar 1fächerig mit nur einer anatropen, auf langem, grundständigem Funiculus überhängenden, die Mikropyle nach oben kehrenden Samenknospe: 5 ganz freie oder mehr oder weniger hoch bis vollständig verwachsene Griffel: Narben episepal, terminal oder herablaufend. Frucht meist vom K eingeschlossen, 1fächerig, 1samig, nicht aufspringend oder mit kleinem Deckel oder gegen den Grund unregelmässig oder mit unregelmässigen Klappen vom Grunde bis zur Mitte oder gegen den Scheitel aufspringend. Samen ohne oder mit spärlichem bis reichem, mehligem Endosperm und geradem Embryo.

¹ Eichl. Diagr. I. 328. Barnéoud, Recherches sur le développement des fleurs des Plantaginées et des Plumbaginées: Comptes rendus 1844, pag. 262. Payer, Organogén. 614, tab. 153. Reuther a. a. O. S. 179, Note 2. Eichler. Wider Reuther's Beiträge . . . Bot. Zeit. 1876, S. 525. Pfeffer a. a. O. S. 204 S. 177, Note 1. Petri. De *Armeria* genere dissertatio: 8^o, Berlin 1863. Boissier. in DC. Prodr. XII. 617. Benth. Hook. Gen. II. 623.

Circa 200 Arten, die meisten auf Salzhoden an den Meeresküsten und auf Salzsteppen der Mittelmeerländer und des Orientes. In Deutschland nur wenige Arten in 2 Gattungen.

1. *Statice L.* 4 oder selten ☉ Kräuter mit vielköpfigem Rhizom oder niedrige, rasenbildende Halbsträucher, selten ♀. Blätter bei den ersteren in grundständiger Rosetté, sonst zerstreut, mehr oder weniger lederig, meist ungetheilt. B in Wickeln zu meist rispigen Inflorescenzen gruppiert. K meist trichterförmig, mit trockenhäutigem Saume, 5nervig und 5-, selten 10lappig oder -theilig. C frei-blättrig oder nur am Grunde oder höher verwachsen. A nur am Grunde oder selten bis zum Schlunde mit der C verwachsen. Griffel meist ganz frei. Frucht schlauchartig, nicht oder mit Deckel oder an den Kanten oder am Grunde aufspringend. Circa 120 Arten. Am den deutschen Küsten: *St. Limonium L.* 2, 30—50 Cmr. hoch, mit länglich-verkehrt-eiförmigen, stachelspitzigen, kahlen, 1nervigen Blättern und rispig-verzweigten Inflorescenzen kleiner, violetter B. August, September.

2. *Armeria Willd.* 4, bisweilen am Grunde halbstranchige Kräuter mit grundständigen, häufig schmalen Blättern und auf nacktem Schafte einzeln stehenden kopfigen Inflorescenzen mit einer Hülle trockenhäutiger Bracteen, die äusseren derselben mit abwärts gerichteten Anhängseln, welche zu einer den oberen Theil des Schaftes umgebenden, am Saume unregelmässig zerschlitzten Scheide verwachsen sind. Griffel am Grunde verwachsen. Sonst im Wesentlichen wie 1. Die Formen dieser sehr zerstreut wohnenden Gattung werden bisweilen zu nur 6—7 Arten vereinigt, bald auch in mehr denn 50 getrennt. In Deutschland: *A. vulgaris Willd.* (*Statice Armeria L.*), *A. purpurea Koch* und *A. maritima Willd.* mit linealischen, 1nervigen, *A. plantaginea Willd.* mit lineal-lanzettlichen, 3—7nervigen Blättern.

183. Familie. Myrsinaceae.¹

♂, ♀ oder Halbsträucher mit abwechselnden oder zerstreuten, selten gegen- oder fast wirtelständigen, einfachen, häufig drüsig-punktirten Blättern ohne Nebenblätter und 4—6-(selten 3- oder 7-)zähligen, *, ♀ oder polygam-diöcischen B in verschiedenartigen botrytischen Inflorescenzen. K 4—6spaltig oder -theilig, in der Knospe gedreht oder dachig, sehr häufig bleibend. C meist gamophyll (polypetal bei Myrsine-Arten), mit dem K isomer und alternierend, rad- oder seltener glockenförmig oder röhrig, die Abschnitte in der Knospe (meist rechts) gedreht oder dachig, selten klappig. A mit C isomer, epipetal, dem Schlunde eingefügt, unter sich frei oder verwachsen, die introrsen oder extrorsen Antheren der ganzen Länge nach oder selten nur am Scheitel sich öffnend. Staminodien 0 oder (bei *Theophrasta*, *Clavija* etc.) in der Zahl der Staubgefässe mit diesen wechselnd. G wie bei *Primulaceen*, nur bei *Maesa* halbunterständig, sonst oberständig. Frucht eine 1- oder wenig-, selten ∞ samige, meist erbsenartige Beere. Same mit fleischigem oder hornigem, glattem oder gefurchtem Endosperm und cylindrischem, meist gekrümmtem Embryo. Ca. 500 meist tropische Arten. 48 Pflanzenreste des Tertiär hierher gerechnet, die meisten zu den noch lebenden Gattungen *Myrsine L.* 37 und *Ardisia Sw.* 6; *Sendelia Goeypp.* und *Berendtia Goeypp.* sind 2 durch Blüthen im Bernstein von Danzig vertretene Reste (*Schimp. Pal. vég. II. 931*). Von den lebenden Arten ist am bekanntesten die häufig als Topfpflanze cultivirte *Ardisia crenulata Vent.* aus Westindien und Mexiko, ein Bäumchen mit länglich-lanzettlichen, wellig-gekerbten, lederigen Blättern und rothen, erbsengrossen Beeren. Von der in Abyssinien heimischen *Maesa picta Hochst.* (*M. lanceolata Forsk.*) wird die Frucht unter dem Namen „*Saoria*“ als Bandwurmmittel benutzt.

¹ Eichl. *Diagr. I. 330.* A. de Candolle, *Myrsin., Aegiceraceae und Theophrastaceae in DC. Prodr. VIII. 639.* Decaisne, *Note sur quelques plantes du groupe des Théophrastées; Ann. sc. nat. 6. sér. III. 138.* Benth. *Hook. Gen. II. 639.*

34. Ordnung. Diospyrinae.

B \times , meist 5-(4—6-)zählig, selten 3- oder 7—8zählig. C stets gamophyll. Staubgefäße der Röhre oder dem Schlunde eingefügt, so viele als Kronabschnitte und vor diesen stehend und mit mehr oder minder entwickelten Staminodien wechselnd, oder auch die episepalen Glieder vollständig fruchtbar entwickelt; bisweilen auch A ∞ . G fast stets oberständig, der Carpellzahl entsprechend gefächert, mit axilen Placenten. Die 3 Familien unterscheiden sich folgendermassen:

Sapotaceae: B σ . A mit C verwachsen. Ovar oberständig. Fruchtknotenfächer mit 1 Samenknoepe. Würzelchen des Embryo abwärts gekehrt.

Ebenaceae: B diöcisch, selten σ . A meist von der C frei. Ovar oberständig, die Fächer mit 2 Samenknoepen oder durch falsche Scheidewand in 2 eineiige Abtheilungen geschieden. Würzelchen des Embryo nach oben gekehrt.

Styraceae: B meist σ . A der C angewachsen. Ovarium gewöhnlich ganz oder halb unterständig, seine Fächer mit 1 oder wenigen Samenknoepen. Würzelchen verschieden gerichtet, dem Nabel zugekehrt.

184. Familie. Sapotaceae.¹

Kahle oder verschieden behaarte (Haare oft ambos- oder sternförmig), häufig Milchsaft führende ♂ oder ♀ , mit abwechselnden, selten fast gegenständigen oder wirteligen (Sarcosperma- und Lucuma-Arten), fiedernervigen, einfachen und ganzrandigen (dornig-gesägt bei *Chrysophyllum imperiale*), lederigen oder selten krantigen, nebenblattlosen oder selten (*Ecclinusa*, *Sarcosperma*, *Butyrosperma*, *Cryptogyne*) mit kleinen linealischen, hinfalligen Nebenblättern versehenen Blättern. B meist 5-(4—6-, selten mehr-)zählig, \times , σ oder sehr selten durch Abort polygam, selten einzeln axillär (*Achras*), gewöhnlich in doldenartigen oder corymbösen Büscheln in den Achseln von Nieder- oder Laubblättern dies- oder vorjähriger Triebe, selten mit Vorblättern (*Achras*, *Mimusops* etc.). K meist bleibend, 4—8gliederig, die in der Knospe dachigen Glieder gleich oder (bei *Lucuma*) die inneren etwas grösser und alle in 1 Wirtel (*Chrysophyllum*, *Lucuma*, *Sideroxylon*, *Bumelia* etc.) oder die Glieder deutlich in 2 Wirtel gestellt (*Butyrospermum*, *Achras*, *Isonandra*, *Pycnanandra* etc.) und die inneren dann gewöhnlich zarter. C stets gamophyll, die kurze Röhre glocken- oder krugförmig, sehr selten (*Leptostylis*) stark verlängert, die in der Knospe dachigen Saumlappen dem K isomer (*Chrysophyllum*, *Lucuma*, *Sarcosperma*, *Labatia*, *Achras*, *Isonandra* etc.) oder in grösserer (häufig 2—3facher) Anzahl, z. B. *Bassia* mit K 4, C 6—12; *Paysona* mit K 4, C 8; *Leptostylis* mit K 4, C 5—8; *Butyrospermum* mit K 8. C 8—10; *Mimusops* mit K 6—8, C 18—24; *Imbricaria* mit K 8. C 24 etc.; die aussen oder selten innen stehenden kleineren Kronlappen von *Mimusops*, *Labramia*, *Imbricaria*, *Muriea*, *Bumelia* und *Dipholis* sind dann als Nebenblätter der grösseren Saumabschnitte zu betrachten

¹ Eichl. Diagr. I. 331. Hartog, On the floral structure and affinities of Sapotaceae; Journ. of Bot. new ser. VII. 65. Hartog, Notes on Sapotaceae; l. c. VIII. 356. A. de Candolle in DC. Prodr. VIII. 154. Benth. Hook. Gen. II. 650.

(vgl. Eichler, Hartog, a. a. O.). A der Kronröhre eingefügt, der C isomer und epipetal und ohne zwischenstehende Staminodien (*Chrysophyllum*, *Ecclinusa*) oder mit Staminodien alternierend (*Sarcosperma*, *Sideroxylon*, *Argania*, *Achras*), die Staminodien bald klein und meist höher eingefügt (*Lucuma*, *Sarcosperma*), bald petaloid (*Argania*, *Achras*, bei letzterer Gattung den Kronabschnitten ähnlich) — oder in Folge von fertiler Ausbildung der Kelchstaubfäden das A in doppelter Zahl der Kronlappen und ohne Staminodien (*Isonandra*, *Dichopsis*) oder (ob in Folge von *Dédoublement*?) in noch grösserer Zahl (*Pycnandra* mit A 25—30 in sonst 5gliederiger B). Filamente meist kurz und gerade, bei grösserer Länge dieselben in der Knospe mit der Spitze nach aussen umgebogen; Antheren am Grunde angeheftet oder auf dem Rücken und schaukelnd, extrors, seitlich oder intrors mit Längsspalten aufspringend. Hypogynen Discus selten deutlich entwickelt. Ovar der C meist isomer (2—5- oder selten ∞ fächerig), seine Fächer nie durch falsche Scheidewände getheilt, jedes Fach mit 1 im Innenwinkel aus dem Scheitel herabhängenden oder vom Grunde aufsteigenden ana- oder amphitropen Samenknope; Griffel einfach, mit terminaler, meist kleiner Narbe. Beere 2— ∞ fächerig oder durch Abort 1fächerig und 1samig. Samen mit oder ohne Endosperm, mit geradem Embryo mit sehr kurzem, abwärts gekehrtem Würzelchen. — Ca. 330 tropische Arten. Im Tertiär 44 hierher und zum Theil zu lebenden Gattungen (*Chrysophyllum*, *Achras*, *Bumelia*, *Sideroxylon*) gerechnete Blatt-, selten (*Achras*) auch Blütenreste (*Schimp. Pal. végét. II. 932*). Die Familie lässt sich nach Hartog in die 3 Unterfamilien der *Isonandreae*, *Chrysophylleae* und *Mimosopeae* theilen.

I. *Isonandreae*. Kronlappen ohne Nebenblattbildungen. Staubgefässe sämmtlich fruchtbar, Staminodien daher 0.

1. *Dichopsis Thwait.* (*Isonandra* sect. 1. *Thwait.*) \S mit Milchsaft, lederigen, unterseits oft gelb- oder rostroth-filzigen oder glänzenden Blättern und mittelgrossen, in den Blattachsen diesjähriger oder häufig an den Knoten (in Achseln bereits abgefallener Blätter) älterer Zweige büschelig stehenden, 6gliederigen B. K 6klappig, die fast gleichen Segmente in 2 Wirteln, die des äusseren Wirtels in der Knospe fast klappig. C 6klappig, in der Knospe dachig oder fast gedreht. A 12, dem Grunde der C in 1 Wirtel oder die episepalen Glieder etwas höher inserirt, die fast extrorsen Antheren mit über den Scheitel hinaus verlängertem spitzem, stumpfem, ausgerandetem oder 2spaltigem Connectiv. Ovar zottig behaart, 6fächerig; Griffel pfriemenbis fadenförmig. Beere (soweit bekannt) fleischig, durch Abort oft nur bis 1samig. Same mit krustiger, glänzender Testa, ohne Endosperm, der Embryo mit dicken, fleischigen Cotyledonen. Ca. 30 tropisch-asiatische, vorzüglich Ceylon und die malayischen Inseln bewohnende Arten; 1 Art auf Samoa.

D. Gutta (*Benth. Hook. Gen. Pl. II. 658. — Isonandra Gutta Hook. in London Journ. of Botany VI. 463. tab. 17*). \S von 13 Mtr. Höhe, mit rostroth-behaarten jungen Zweigen. Blätter abwechselnd, verkehrt-eiförmig-länglich, ganzrandig, kurz zugespitzt, abwärts in den langen Stiel verschmälert, fiedernervig, unterseits goldgelb-glänzend. B auf sehr kurzen Stielen fast nickend. K eiförmig-glockig, 6spaltig, die eiförmigen, stumpfen Lappen fast goldglänzend. C mit kaum den K überragender Röhre und fast radförmigem, wenig vertieftem, 6theiligem Saume mit eiförmigen oder elliptischen,

stumpfen Segmenten. A 12 dem Schlunde der C eingefügt, die gleichlangen, fadenförmigen Filamente länger als die Kronlappen, die eiförmigen Antheren mit zugespitztem Connectiv. Ovar kugelig; Griffel fädig, mit stumpfer Narbe. Beere vom bleibenden K gestützt, fast kugelig, durch Abort mit nur 2 einsamigen Fächern. Reifer Same unbekannt. Bergwälder Singapore's und der malayischen Inseln. Liefert die Hauptmasse der

Droge: Gutta-Percha, Ph. germ. 174; Ph. hung. 219; Cod. med. 58; Brit. ph. 417; Ph. dan. 129; Ph. suec. 98; Ph. U. S. 33. — Berg, Waarenkunde 517. Wiesner, Rohstoffe 166. — Präparate: Liquor Guttaperchae, Brit. ph. 419; Ph. U. S. 215. Charta Sinapis, Ph. U. S. 114. Traumaticinum, Ph. hung. 469.

Die wie Kautschuk verwendete, seit 1843 im europäischen Handel befindliche, in der Heimath jedoch seit langer Zeit zu Messer- und Waffenriffen benutzte Gutta-Percha ist der zu einer schwammigen Masse vollständig erstarrende Milchsaft, der im Stamme sehr reichlich vorhanden ist und durch Einschneiden der Rinde Jahre lang aus denselben Bäumen gewonnen wird. Der erstarrte Saft wird, um ihn compacter zu machen, unter Zusatz von Wasser geknetet und oft auch gepresst. Die bis 10—20 Kilo wiegenden Stücke der Rohwaare werden in den europäischen Fabriken nochmals mittel heissen Wassers erweicht und durchknetet, um sie von den häufigen Verunreinigungen (Rinden- und Holzstücke etc.) zu befreien. Die besten Sorten sind fast weiss, mit einem Stich ins Röthliche oder Gelbliche; geringere Waare ist röthlich, oft ziemlich dunkel gefärbt. Gutta-Percha ist leicht schneidbar, bei gewöhnlicher Temperatur lederartig-zähe, sehr biegsam, bei 45° teigig, in heissem Wasser leicht formbar; sie ist unlöslich in Wasser, wenig löslich in (selbst wasserfreiem) Alkohol, löslich in Terpenthin, Chloroform (diese Lösung ist das statt Collodium verwendbare Traumaticin), Benzin, Schwefelkohlenstoff. Chemisch besteht sie aus 75—82% reiner Gutta (Kohlenwasserstoff — Husem. Pflanzenst. 1142), mehreren Harzen, einer organischen Säure, ätherischem Oel, Farbstoff, Casein etc. Technisch wird Gutta-Percha wie Kautschuk verwendet.

2. *Isonandra Wight*. B 4gliederig: Samen mit Endosperm; Embryo mit flachen Cotyledonen; sonst wie *Dichopsis*. 6 ostindische und ceylonische Arten.

3. *Bassia L.* Milchsaft führende ♂ mit lederigen, häufig an der Spitze der Zweige gedrängten Blättern und zwischen diesen oder an den Knoten älterer Zweige stehenden Blütenbüscheln. K 4-(6- oder 8)zählig. C 6- oder meist 8- oder 12zählig. A gewöhnlich in doppelter Zahl der Krontheile. Ovar 4—12fächerig. Beere fleischig. Samen ohne Endosperm, die Cotyledonen des Keimlings dick und fleischig. Circa 30 Ostindien und die malayischen Inseln bewohnende Arten. — *B. longifolia L.*, *B. butyracea Roxb.* (beide in Ostindien) und andere Arten liefern essbare Früchte und in den Samen reichlich ein fettes, grünliches, gelbliches oder selten weissliches Oel von butterartiger Consistenz (Galam-, Sheabutter etc.), das in grossen Mengen gewonnen und bei Bereitung der Speisen, von Seife, zum Brennen und auch arzneilich benutzt und zur Seifen- und Kerzenfabrikation auch nach Europa ausgeführt wird (Wiesner, Rohstoffe 210). Die süssen Blüten beider Arten werden zu Speisen verwendet.

II. *Chrysophylleae*. C ohne Nebenblattbildungen. Kelchstaubfäden zu Staminodien umgebildet oder 0.

4. *Chrysophyllum L.* Milchsaft führende ♂ mit lederigen, kahlen oder unterseits seidenhaarigen oder filzigen, nebenblattlosen Blättern und kleinen, meist 5zähligen B in Büscheln an den Knoten vorjähriger Zweige. K meist 5theilig, mit fast gleichen Segmenten. C röhrig-glockig bis fast radförmig, meist 5lappig oder fast 5theilig. A 5. Staminodien 0. Ovar 5fächerig. Samen meist mit Endo-

sperm. Ca. 60 meist tropisch-amerikanische Arten. — *Ch. glycyphloeum Casaretii*, in Brasilien heimisch, liefert die früher officinelle *Cortex Monesiae* (Berg, Waarenk. 197): flache, 2—4 Mm. dicke, auf der Innenfläche dunkel zimtbraune, mit dünnem, grauem Korke bedeckte, sonst dunkelbraun und röthlichweiss geschichtete, harte, im Bruche körnig-blättrige Stücke von süßholzartigem, etwas bitterem, adstringirendem Geschmacke; enthält Monesin (= Saponin — Husem. 750), Glycyrrhizin, Pectin, Gerbstoff. — *Ch. Cainito L.*, *Ch. monopyrenum Sw.* und andere amerikanische Arten liefern wohlschmeckende, in der Heimath allgemein gegessene Früchte.

5. *Achras L.* Nur 1 in Westindien und Centralamerika heimische, der essbaren Früchte wegen in den Tropen vielfach cultivirte Art: *A. Sapota L.* (*Sapota Achras Mill.*). Grosser, Milchsafte führender $\bar{\text{f}}$ mit an den Zweigspitzen gedrängten, elliptischen, beiderseits zugespitzten Blättern und zwischen ihnen meist einzeln in den Achseln stehenden, grossen, 6zähligen B mit petaloiden, den Kronlappen fast gleichen Staminodien. Beeren apfelförmig (Briapfel), kugelig oder 5kantig, mit meist nur wenigen endospermhaltigen Samen.

6. *Sapota Plum.*, von Bentham und Hooker mit *Sideroxylon* vereinigt, von *Achras* durch meist 5zählige B, die 2 Wirtel bildenden Kelchsegmente etc. verschieden. — *S. Mülleri Bleck.*, Guiana (dort Bully-Tree genannt), liefert in dem erstarrten Milchsafte ein der Gutta-Percha ähnliches und gleiche Verwendung findendes Product, das unter dem Namen Balata seit Ende der fünfziger Jahre in Europa eingeführt und namentlich in England verarbeitet wird. Der frische Milchsafte ist in der Heimath zugleich Nahrungsmittel (Wiesner, Rohstoffe 169).

III. *Mimosopeae. C* mit Nebenblattbildungen. Kelchstaubfäden als Staminodien entwickelt, nur bei *Muriea* fruchtbar.

Hierher: *Mimosops*, *Imbricaria*, *Bumelia*, *Dipholis*, *Muriea*.

185. Familie. Ebenaceae.¹

$\bar{\text{f}}$ und $\bar{\text{b}}$ ohne Milchsafte, aber häufig mit hartem, schwerem Holze und manchmal schwarzem Kernholze, mit abwechselnden, selten (*Euclea*- und *Diospyros*-Arten) gegen- oder zu 3 wirtelständigen, ganzrandigen, gewöhnlich lederigen Blättern ohne Nebenblätter. B *, diöcisch oder selten (*Royena*, *Brachynema*) $\bar{\text{f}}$ oder polygam, einzeln oder in trugdoldigen Inflorescenzen axillär oder an den Knoten älterer Zweige. K 3—7lappig, in der Knospe klappig, dachig oder gedreht, manchmal völlig geschlossen und unregelmässig zersplattend, nach der Blüthezeit oft sich vergrössernd. C sehr verschieden gestaltet, 3—7lappig, aussen häufig seidenhaarig, in der Knospe gedreht, selten klappig (*Tetraclis*) oder klappig und schwach gedreht (*Brachynema*). Staubgefässe hypogyn oder selten einzelne oder alle der Kronröhre eingefügt, in $\bar{\text{f}}$ und $\bar{\text{f}}$ B mit C isomer und epipetal oder durch Ausbildung der Kelchstaubfäden in doppelter Zahl oder (in Folge von *Dédoublement*?) ∞ , oft paarweise genähert oder in paarigen Bündeln vor den Kronlappen; Filamente meist kurz, frei oder am Grunde unter sich in verschiedener Weise verwachsen, die schmalen und oft langen Antheren mit Längsspalten intrors oder seitlich, selten (die Section *Leucoxyton* der Gattung *Diospyros*) mit apicalen Poren sich öffnend, ihr Connectiv oft über die Fächer verlängert; Pistillrudiment 0 oder vorhanden. $\bar{\text{f}}$ B mit oder ohne Staminodien, ohne Discus; G ($\bar{2}-8$), die Fächer bei Isomerie episepal, oft nochmals durch falsche Scheidewände getheilt, in diesem Falle die Abtheilungen mit je 1, in ungetheilten Fächern jedes mit 2 anatropen, aus dem Gipfel des Innenwinkels herabhängenden Samenknochen; Griffel 2—8, ganz frei oder mehr oder minder verwachsen, mit kleinen terminalen, einfachen oder 2lappigen Narben. Beere fleischig oder häufig lederig, bisweilen klappig aufspringend, durch Abort oft wenigfächerig und 1- bis wenigsamig. Samen

¹ Hiern, A Monograph of Ebenaceae; Transact. of the Cambridge Philosoph. Society XII. 1, mit 11 Taf. Hiern, Further Notes on Ebenaceae; Journ. of Bot. 1875, p. 353, tab. 172. A. de Candolle in DC. Prodr. VIII. 209. Benth. Hook. Gen. II. 662. Molisch, Vergl. Anatomie d. Holzes d. Ebenaceen u. ihrer Verwandten; Sitzungsber. d. Wiener Akad. 80, 1. Abth., mit 2 Taf.

hängend, häufig länglich, zusammengedrückt und mit 2—3 Längsfurchen, ihr reichlich vorhandenes Endosperm knorpelig, glatt oder durch Einfaltungen der Samenschale gelappt. Embryo axil, gerade oder mehr oder weniger gekrümmt, mit laubigen Cotyledonen und nach oben gekehrtem Würzelchen. Circa 250 Arten, die meisten Bewohner der Tropen und Südafrika's. Von tertiären Pflanzenresten (meist Blättern; B und Früchte von *Diospyros* selten) werden ca. 40 hierher und zu noch lebenden Gattungen gerechnet, von ihnen die meisten (33) zu *Diospyros* (Schimp. Pal. végét. II. 944—956).

1. *Diospyros* *L.* ♂ oder ♀ mit abwechselnden, selten fast gegenständigen Blättern und axillären, selten an den Knoten älterer Zweige stehenden, manchmal auf 1 B reducirten Inflorescenzen. B diöcisch, selten polygam. K häufig 4—5-3—7-spaltig, weichhaarig und oft sich noch nach der Blütezeit vergrößernd, selten mit gestutztem Saume oder unregelmässig zerschlitzend. C krug-, röhren-, glocken- oder tellerförmig, aussen mehr oder weniger seidenhaarig, meist 4—5-3—7-lappig und die Abschnitte in der Knospe gedreht. ♂ B mit A 4—∞ (häufig 16), hypogyn oder theilweise oder alle der C eingefügt; Filamente unter sich frei oder am Grunde verschiedenartig verwachsen; Pistillrudiment 0 oder vorhanden. ♀ B mit weniger (meist 8) Staubgefässen oder Staminodien; Ovar kegelförmig oder kugelig, häufig 4fächerig und die Fächer gewöhnlich wieder getheilt; Griffel oder Griffeläste 2 oder 4. Beere kugelig oder eiförmig. Ca. 153 über die ganze Erde zerstreute Arten. — *D. Ebenum* *Retz.* ♂ mit seidenhaarigen Laubknospen und länglichen, stumpfen, am Grunde verschmälerten Blättern: ♂ B zu 3 beisammen auf axillären Stielen von der Länge des Blattstieles, mit eiförmigen, behaarten Deckblättern, glockigem K mit 4 kurzen, abgerundeten, gewimperten Lappen, röhriger C von 4facher Länge des K und meist A 16; ♀ B einzeln auf kürzerem Stiele, mit tief-4spaltigem K mit eiförmigen Abschnitten und 4spaltiger, den K nicht überragender C. Ostindien, Ceylon, malayische Inseln. Liefert in dem tief schwarzen Kernholze „schwarzes“, in der Kunstschlerei sehr geschätztes Ebenholz (Wiesner, Rohstoffe 586). — *D. Ebenaster* *Retz.* in Ostindien, von voriger Art durch kahle Laubknospen und eiförmig-längliche, unterseits blässere Blätter verschieden, liefert ebenfalls schwarzes Ebenholz, das ausserdem noch von *D. melanoxylon* *Roxb.* (Ostindien, Ceylon — Laubknospen behaart; Blätter fast gegenständig, oblong, jung weichhaarig; A 11—13, etc.), *D. melanida* *Poir.* (Mauritius, Bourbon) u. a. Arten gewonnen wird. — *D. Lotus* *L.* (Dattelpflaume). ♂ mit länglich-eiförmigen, unterseits blässgrünen und weichhaarigen, kurz-gestielten Blättern und achselständigen, gebüschelten, kurz-gestielten, kleinen, 4zähligen B mit einem steifhaarigen K, schmutzig-gelber bis bräunlicher, glockiger C und A 6—16 (in ♂ B). China, Kaukasus; in den Mittelmeerländern (bis Südtirol) cultivirt und verwildert. Die kugeligen, kirschgrossen, bläulichschwarzen, zuletzt gelbbraunen, süssen Früchte werden gegessen, sowie zur Syrup- und Branntweibereitung benutzt. — *D. virginiana* *L.* Von voriger Art durch elliptische, an den Stielen, Nerven und am Rande behaarte Blätter, einen weichhaarigen K etc. verschieden. Nordamerika. Die eiförmig-kugeligen, circa 2 Cmr. langen, rothgelben Früchte wirken unreif wurmtreibend (Fructus *Diospyri*, Ph. U. S. 25). — *D. Embryopteris* *Pers.* ♂ mit lanzettlichen oder elliptischen, kahlen Blättern und 4zähligen B mit A 24—50. Ostindien, Java. Die Früchte werden gegen Durchfall etc. verwendet. Flückig. and Hanbury, Pharm. 403; Hist. d. Drog. II. 39.

2. *Maba* *Forst.* B meist 3zählig mit glockigem, 3spaltigem K, glockiger oder röhriger, 3lappiger C, A 3—∞ (häufig 9) und 3fächerigem Fruchtknoten; sonst wie *Diospyros*. Circa 60 in den Tropen zerstreut wohnende Arten. — *M. Ebenus* *Spr.* ♂ mit ei-lanzettlichen, am Grunde verschmälerten, kahlen Blättern, kleinen, fast sitzenden B und eiförmig-kugeligen, 3—5samigen Früchten. Molukken. Liefert schwarzes Ebenholz.

186. Familie. Styraceae.¹

Kahle oder verschieden behaarte oder schuppige ♂ und ♀ mit abwechselnden, einfachen, ganzrandigen oder gesägten, fiedernervigen, krautigen oder lederigen Blättern. B ♂, ♀ oder selten polygam-diöcisch, meist weiss, häufig in axillären oder terminalen, einfachen oder zusammengesetzten, bisweilen armlüthigen Trauben, mit kleinen, oft undeutlichen Bracteen und ohne Vorblätter. K 5-(selten — bei *Lissocarpa* — 4-)lappig oder -zählig oder fast gestutzt, in der Knospe dachig oder offen. C glockig bis fast radförmig, 5-(selten — *Lissocarpa* — 4-)lappig oder -theilig, die in der Knospe dachigen oder induplicativ-klappigen, selten gedrehten Segmente meist nur am Grunde verwachsen, selten auch ganz frei. Staubgefässe meist in doppelter Zahl der Kronsegmente (*Styrax*, *Halesia*, *Foveolaria* und *Diclidanthera* mit 10, *Lissocarpa* mit 8), selten diesen isomer (*Pamphilia* mit A 5), manchmal A ∞ und dann in vielen Wirteln (*Symplocos*); Filamente am Grunde oft verflacht, dem Grunde der Kronröhre oder dieser höher eingefügt, manchmal unter sich mehr oder weniger hoch röhrig verwachsen und mit freien, antherentragenden Spitzen (*Styrax*-, *Halesia*- und *Symplocos*-Arten, *Foveolaria*), oder das Androeceum in Gestalt einer am Rande 8zähligen, die Antheren in einem Wirtel auf der Innenfläche tragenden Röhre ausgebildet (*Lissocarpa*); Antheren intrors oder seitlich mit Längsspalten sich öffnend oder (bei *Diclidanthera*) durch Querspalten 2klappig. Discus 0. Ovar halb bis ganz unterständig, selten (*Foveolaria*, *Pamphilia*, *Lissocarpa*) fast oder (*Diclidanthera*) völlig oberständig, 2—5fächerig und die Fächer bei Isomerie episepal, die Scheidewände manchmal im Centrum kaum zusammenhängend und das Ovar dann fast nur mehrkammerig; die Fächer mit je 1 oder 2 bis wenigen (selten ∞) anatropen, im Innenwinkel hängenden oder aufrechten Samenknospen; Griffel einfach, meist fadenförmig, mit terminaler, kleiner oder kopfig-erweiterter, undeutlich oder deutlich 2—5-lappiger Narbe. Meist Beeren- oder Steinfrucht, selten das Pericarp trocken und 3klappig sich öffnend (*Styrax*-Arten). Samen mit fleischigem oder fast hornigem Endosperm und geradem, selten gekrümmtem Embryo mit halbcylindrischen oder breiten und flachen Cotyledonen und cylindrischem oder verkürztem Würzelchen. Ca. 220 vorzüglich die heissen Klimate Asien's, Australien's und Amerika's bewohnende Arten. *Styrax* mit 6 und *Symplocos* mit 5 Arten im Tertiär (Blatt-, Blüten- und Fruchtreste — Schimp. Pal. végét. II. 956).

Styrax Tourn. ♂ oder ♀, an allen Theilen mit Ausnahme der Blatt-oberseite mehr oder weniger dicht mit Schuppen besetzt oder sternhaarig-filzig, selten kahl. Blätter ganzrandig oder schwach gesägt. B meist weiss, 5zählig, in axillären oder terminalen, einfachen oder zusammengesetzten, meist kurzen und lockeren, oft nickenden Trauben mit kleinen bis sehr kleinen Bracteen. K glockig, mit gestutztem, klein 5zähligem oder fast ganzrandigem Saume (Fig. 196 A u. B). C 5blättrig oder 5theilig, die aufrecht-abstehenden, meist länglichen, in der Knospe dachigen oder klap-

¹ A. de Candolle in DC. Prodr. VIII. 244. Benth. Hook. Gen. II. 666. Payer, Organogénie 536, tab. 112.

pigen Segmente nur am Grunde oder selten bis zur Mitte verbunden oder leicht von einander trennbar. A 10 dem Grunde der C eingefügt, alle in gleicher Höhe oder selten abwechselnd höher, die flachen Filamente unter sich frei oder mehr oder weniger hoch röhrig verwachsen, oben frei und mit dem Connectiv der aufrechten, linealen, 2fächerigen, intrors mit Längsspalten sich öffnenden Antheren ungliedert verbunden. Fruchtknoten mit

dem grössten Theile oder selten völlig oberständig (Fig. 196 B), breit kegelförmig, fast kugelig oder niedergedrückt, kahl oder dicht zottig behaart, zuerst 3fächerig aber später durch Auseinanderweichen der Scheidewände in der Axe fast 1fächerig; Griffel pfriemlich oder dick fadenförmig, mit kleiner 3zähliger oder kopfiger und fast 3lappiger Narbe; Fruchtknotenfächer mit nur wenigen Samenknospen. Frucht fast kugelig oder oblong, mit hartem, nicht aufspringendem oder in 3 Klappen spaltendem Pericarp oder steinfruchtartig mit fleischigem Pericarp und spaltendem Endocarp, durch Abort meist Isamig, der im Grunde aufrechte Same mit krustiger oder harter Schale, fleischigem oder fast hornigem Endosperm und axilem oder excentrischem Embryo mit meist breiten Cotyledonen und cylindrischem, verlängertem Würzelchen. Circa 60 Arten, die Mehrzahl in den Tropengebieten Asien's und Amerika's, im gemässigten Asien und Südeuropa spärlich.

S. Benzoin *Dryander* (*Laurus Benzoin Houtt.*, *Benzoin officinale Hayne* — Benzoë-Storaxbaum). Mittelgrosser Baum mit mandsickem Stamme und schöner Krone, grünbrauner, innen braunschwarzer Rinde, braunrothem Holze und mit bräunlichem Filz von Sternhaaren bedeckten jüngeren Zweigen. Blätter abwechselnd, der 1 Cmtr. lange Stiel rostbraun-sternfilzig, die bis 11 Cmtr. lange und $4\frac{1}{2}$ Cmtr. breite Spreite ei-

förmig-länglich, ziemlich lang zugespitzt, der unregelmässig-geschweifte Rand ganz, die Oberseite kahl und wenig glänzend, die Unterseite dicht und kurz weisslich-sternfilzig, der Mittelnerv und die Adern rostbräunlich. B 5-(bisweilen 4-)zählig, in zusammengesetzten, rispigen, ca. 4 Cmtr. langen, gestielten Trauben, deren Spindeln und Blütenstielchen weiss-sternfilzig sind. Kelch mit schwach-5zähligen Rande, aussen dicht und fast silberweiss seidenhaarig, innen rothbraun, bleibend. C tief 5theilig, mit lanzettlichen, in der

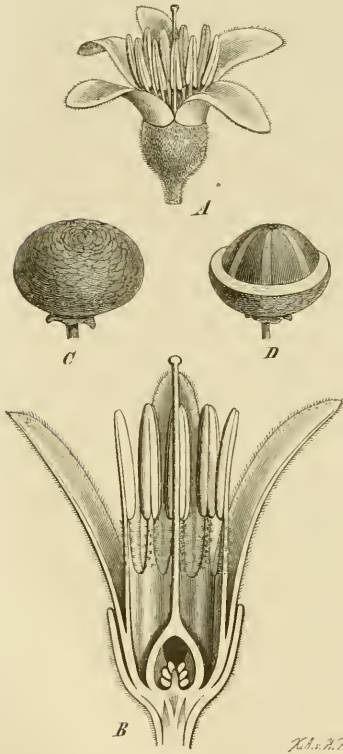

Fig. 196. *Styrax Benzoin Dry.* — A Blüthe, ca. $\frac{2}{1}$. — B Blüthe im Längsschnitte, ca. $\frac{4}{1}$. — C Frucht, $\frac{1}{1}$. — D Frucht mit weggeschnittener oberer Hälfte der Fruchtschale, die obere Hälfte des Samens zeigend, $\frac{1}{1}$. — Nach Berg und Hayne.

Knospe klappigen Abschnitten von ca. 3facher Länge der mit dem K gleichlangen Kronröhre, auf der Aussenfläche und am Rande dicht silberweiss seidenhaarig, innen braunroth und fast kahl. Staubgefässe wenig kürzer als die C, die Filamente am Grunde unter sich röhrig verwachsen, die Röhre ca. doppelt so lang als der freie Theil; Antheren mit breitem, braunrothem Connectiv und schmalen, gelben Fächern. Fruchtknoten oberständig, eiförmig, dicht weisslich-zottig, unten 2—3-, oben 1fächerig, jedes Fach mit ca. 6 2reihigen, aufsteigenden Samenknochen; Griffel fadenförmig, braunroth, wenig länger als die C, mit stumpfer Narbe. Frucht (Fig. 196 C und D) niedergedrückt kugelig, runzelig, graubraun, holzig, nicht aufspringend, mit nur 1 nussartigen, röthlich-kastanienbraunen, mit 6 helleren Längsstreifen reifenartig gezeichneten Samen mit schwach gekrümmtem, fast axilem Embryo. Sumatra, Java. — Abbild. Berg u. Schmidt, *Offic. Gew. Taf. IX f.* Hayne, *Arzneigew. XI, Taf. 24.* Nees v. Esenb. *Pl. medicin. tab. 211.*

Droge: Benzoë (Benzoinum, Resina Benzoë), Ph. germ. 48; Ph. austr. 38; Ph. hung. 77; Ph. ross. 339; Ph. helv. 18; Cod. med. 38; Ph. belg. 15; Nederl. A. 49; Brit. ph. 55; Ph. dan. 197; Ph. succ. 172; Ph. U. S. 20. — Berg, *Waarenk. 562.* Flückig. *Pharm. 61.* Flückig. and Hanbury, *Pharm. 403; Hist. d. Drog. II. 40.* Wiesner, *Rohstoffe 140.*

Präparate: Acidum benzoicum, Ph. germ. 6; Ph. ross. 7; Ph. helv. 3; Ph. belg. 99; Nederl. A. 9; Brit. ph. 7; Ph. dan. 21; Ph. succ. 6; Ph. U. S. 66. Tinctura Benzoës etc., Ph. germ. 342; Ph. austr. 205; Ph. hung. 453; Ph. ross. 415; Ph. helv. 142 et suppl. 116; Cod. med. 380; Ph. belg. 265, 267; Nederl. A. 341; Brit. ph. 321; Ph. dan. 266; Ph. succ. 227; Ph. U. S. 302. T. Opii benzoica, Ph. germ. 352; Ph. ross. 432; Ph. helv. suppl. 121; Ph. belg. 270; Ph. dan. 277; Ph. succ. 234; Ph. U. S. 315. T. Scillae composita, Ph. helv. suppl. 122. Emplastrum aromaticum, Ph. germ. 94; Ph. helv. suppl. 34; Ph. belg. 160. E. opiatum aromaticum etc., Ph. germ. 103; Ph. helv. 35; Ph. belg. 164; Nederl. A. 117. E. anglicanum, Ph. austr. 72. Adeps benzoatus etc., Ph. helv. 9; Brit. ph. 26; Ph. succ. 27. Ammonium benzoicum solutum, Ph. ross. 26; Ph. U. S. 82. Species fumales, Ph. dan. 227. Charta antasthmatica, Nederl. A. 72.

Die Benzoë, welche sich nach Wiesner vorzugsweise in der Mittelrinde des Baumes, in geringeren Mengen aber auch in den Markstrahlen des Holzes und Bastes bildet, wird nach Flückiger und Hanbury zum ersten Male gegen die Mitte des 14. Jahrhunderts von dem arabischen Reisenden Ibn Batuta unter den Producten Sumatra's, damals Java oder Klein-Java genannt, erwähnt und als Luban djawi (Weihrauch von Java) bezeichnet, welcher Name nach und nach in Banjawi, Benjui, Benzui, Benzoë und Benzoin (in England eigenthümlicher Weise meist Gum Benjamin genannt) umgeformt wurde. 1461 kam die Benzoë zum ersten Male unter Geschenken des ägyptischen Sultans an den Dogen von Venedig nach Europa; im Anfange des 16. Jahrhunderts scheint sie schon ein häufiger Artikel des italienischen und portugiesischen Handels gewesen zu sein und 1563 beschrieb Garcia de Orta die Gewinnung derselben. Die meiste Benzoë kommt von Sumatra (jährlich 240000—300000 Kilo), wo an den Rändern der Reisfelder in den Küstengegenden (die wildwachsenden Bäume kommen im Inneren in 300—1000' Meereshöhe vor) regelmässige Pflanzungen existiren, in denen nach Flückiger die 6—7 Jahre alten, ca. 20 Cntr. dicken Bäume durch Rindeneinschnitte

den schönsten weissen Harzsaft liefern, der rasch zur besten Mandel-Benzoë erstarrt. Von älteren Bäumen fällt das Harz allmählich mehr und mehr bräunlich und massig aus, so dass dieselben im Alter von ca. 20 Jahren gefällt werden und nun noch eine geringe, durch Rinden- und Holzstücke verunreinigte Sorte liefern. Die Sumatra-Benzoë bietet daher hauptsächlich nach der Zahl und Grösse der in ihr vorkommenden, bis 3 (selten 5) Cmr. dicken, hellen, opalartigen, mit der Zeit nachdunkelnden Thränen oder Mandeln, welche in der graulichen bis schwach bräunlichen Grundmasse eingebettet liegen, ein verschiedenes Ansehen. Ob die in London als Penang- oder Storax-Benzoë unterschiedene Sorte aus Sumatra (etwa von *Styrax subdenticulata* Miq.?) stammt, ist nach Flückiger nicht sicher. Ebenso ist es ungewiss, ob die seit etwa 1853 nicht sehr reichlich in den europäischen Handel gelangende aber sehr geschätzte Siam-Benzoë von *S. Benzoin* oder von einer anderen Art stammt. Sie wird in Hinterindien im Flussgebiete des Menam gewonnen. Die gewöhnlichen Sorten derselben schliessen in einer schön braunen Grundmasse sehr wechselnde Mengen von Mandeln ein; die feinste Sorte besteht aus losen oder nur leicht zusammenklebenden milchweissen, flachen, spröden Stücken von wachsartigem oder glasglänzendem Bruche. Nach Wiesner wird Benzoë neuerdings auch in Brasilien aus dem dort (Bahia) cultivirten Baume gewonnen.

Die vanilleartig riechende, kratzend-aromatisch schmeckende Benzoë besteht der Hauptmasse nach aus drei amorphen Harzen mit 14—24 % Benzoësäure (Husem. 649), neben Zimmtsäure, die in den besten Sorten allein vorkommt, während sich in den geringsten nur Benzoësäure findet.

St. officinalis L. 5 oder 6 bis 7 Mtr. Höhe, mit kurz gestielten, ovalen, ganzrandigen, unterseits sternhaarig-weissfilzigen Blättern (denen der Quitten ähnlich) und an kurzen Zweigen endständigen, nickenden, armlüthigen Trauben ziemlich grosser, weisser B mit deutlich 5zähniem K, tief 5theiliger C und goldgelben Antheren; Steinfrucht grün, filzig. Sonnige, felsige Orte der östlichen Mittelmeerländer, nördlich bis Dalmatien. Lieferte früher *Storax*, der jetzt allein von *Liquidambar orientalis* gewonnen wird (S. 799). Hayne, *Arzneigew.* XI, Taf. 23. Nees v. Esenb. *Pl. medicin.* tab. 210.

35. Ordnung. Tubiflorae.

B meist ✕ mit K 5 [C (5), A 5], G (2—5), die Staubgefässe alternipetal und unter sich frei, der Fruchtknoten wenigstens im unteren Theile gefächert. Blätter fast durchweg wechselständig.

- I. C in der Knospe meist gedreht. G 3fächerig, die Fächer mit 2—∞ Samenknochen. Griffel ungetheilt oder nur an der Spitze kurz 3spaltig: *Polemoniaceae*.
- II. C in der Knospe meist dachig.
 1. Fruchtknoten von gewöhnlicher Form, 1- oder 2fächerig, die Placenten resp. Fächer mit 2—∞ Samenknochen. Griffel meist 2spaltig oder 2 freie Griffel: *Hydrophyllaceae*.
 2. Fruchtknoten meist 4knöpfung, d. h. ursprünglich 2fächerig, doch jedes Fach durch falsche Scheidewandbildung und Einschnürung in zwei je eine Samenknochen einschliessende „Klausen“ getheilt, der Griffel im Grunde zwischen den 4 Klausen stehend: *Asperifoliaceae* (*Boraginaceae*).
- III. C in der Knospe meist mehr oder weniger längsfaltig und gedreht. Fruchtknoten meist 2fächerig und jedes Fach mit 1—2 aus dem Grunde aufrechten Samenknochen: *Convolvulaceae*.

IV. C mit sehr verschiedener Knospenlage. Fruchtknoten meist 2- (selten bis 5-)fächerig, die Fächer mit ∞ Samenknospen auf scheidewandständigen Placenten: Solanaceae.

187. Familie. Convolvulaceae.¹

(Incl. Cuscutaceae.)

Meist Milchsaft führende, chlorophyllhaltige Kräuter, Halbsträucher, \ddagger oder selten (*Humbertia madagascariensis* Lam.) \ddagger , gewöhnlich mit liuks windenden Stengeln oder Zweigen und mit abwechselnden, häufig herzförmigen, ganzrandigen, buchtig-gezähnten oder hand- oder fiederförmig-gelappten Laubblättern: Convolvuleae; — oder selten chlorophylllose, nur mit winzigen schuppenförmigen Niederblättern versehene, liuks windende Stengelschmarotzer: Cuscutaceae. B \ast , 5zählig, selten 4zählig (*Hildebrandtia*, *Cuscuta*), \ddot{z} oder sehr selten durch Abort polygam, meist ansehnlich, entweder einzeln achselständig (*Calystegia*-, *Convolvulus*- und *Ipomoea*-Arten), oder botrytisch in meist doldigen oder kopfigen Inflorescenzen, mit 2 transversalen, bisweilen (*Calystegia*) sehr grossen und den K einhüllenden Vorblättern. K gewöhnlich bleibend und sich manchmal nach der Blüthezeit noch vergrössernd, meist 5blättrig oder seine Glieder nur am Grunde wenig, selten (*Wilsonia*, *Nolanea*- und *Cuscuta*-Arten) höher hinauf verwachsen, die in der Knospe dachigen Blätter bisweilen ungleich (*Prevostea*, *Aniseia*). C stets gamophyll, trichter-, röhren-, teller- oder glocken-, selten fast radförmig, der Saum mehr oder minder 5lappig, die Abschnitte in der Knospe sehr selten dachig (*Cuscuta*, *Cressa*, *Wilsonia*), meist rechts gedreht und dabei den Mittellinien der Lappen entsprechend derart längsfaltig, dass nur ein nach oben sich zuspitzender, gewöhnlich auch durch Färbung, Textur oder Behaarung besonders ausgezeichneter Mittelstreifen äusserlich sichtbar ist, während die Seitentheile eingeschlagen und nach der der Drehung entgegengesetzten Richtung gekehrt sind. A 5 mit den Kronlappen alternirend, dem Grunde oder selten oberhalb der Mitte der Kronröhre eingefügt, alle gleichlang oder häufig (doch ohne besondere Regel) an Länge etwas verschieden; Filamente fadenförmig oder am Grunde verbreitert, doch unter sich frei, bisweilen unterhalb derselben der C tiefer inserirte, gelappte oder gefranste, unter sich an der Basis ringförmig verbundene Schüppchen, die als Nebenblattbildungen der Staubgefässe zu betrachten sind und erst entstehen, nachdem die Antheren bereits angelegt wurden (*Cuscuta*); Antheren intrors oder seitlich mit Längsspalten sich öffnend. Hypogyner Discus meist mehr oder weniger deutlich entwickelt, ringförmig, ganzrandig oder mit den Staubgefässen alternirend gelappt. G oberständig, meist aus 2 gewöhnlich median stehenden (ausnahmsweise 3—5) Carpellen gebildet, meist 2fächerig und die Fächer mit 2 (selten 1 oder 4) vom Grunde aufrechten, anatropen oder fast anatropen Samenknospen, oder die Fächer durch falsche Scheidewand wieder in 2 Abtheilungen mit je 1 Samenknospe zerfallend, sehr selten auch das

¹ Eichl. Diagr. I. 191. Payer, Organogénie 592, tab. 122. Wydler, in Flora 1860, S. 659 (Blüthenstand). Choisy, De Convolvulaceis dissertatio, in Mém. de la Soc. physic. de Génève VI. 383, VIII. 43 und in DC. Prodr. IX. 323. Benth. Hook. Gen. Pl. II. 865.

Ovar der Fachzahl entsprechend tief 2- (Dichondra) oder 4lappig (Falkia), oder das Ovar 1fächerig mit 4 Samenknospen (Erycibe). Griffel einfach (Ipomoea) oder 2schenkelig und die Schenkel bisweilen wieder 2theilig, — oder 2 freie, auf dem Scheitel des normalen Fruchtknotens (Lysiosyles, Dieranostyles, Cuscuta-Arten) oder am Grunde zwischen den Fruchtknotenlappen (Dichondra, Falkia) stehende Griffel vorhanden, oder selten die Narbe fast sitzend (Erycibe). Frucht eine sehr verschiedenartig sich öffnende Kapsel oder eine Beere. Samen mit häutiger, krustiger oder selten fleischiger Schale, fleischigem (bisweilen nur spärlichem) Endosperm und grossem, gekrümmtem Embryo mit laubigen, gefalteten Cotyledonen, bei den Cuscuteen der cylindrische, spiralig gewundene Embryo ohne Cotyledonen. Die über die ganze Erde zerstreute, jedoch in den Tropen am reichsten vertretene Familie zählt ca. 800 Arten. 9 tertiäre, meist in Kelch- und Fruchtreten bekannte Arten werden den noch lebenden Gattungen Porana (8) und Convolvulus zugetheilt (Schimp. Pal. végét. II. 911).

1. *Unterfamilie. Convolvuleae.* Chlorophyllgrüne Pflanzen mit Laubblättern, in der Knospe längsfaltiger und gedrehter C und gewöhnlichem (ungelapptem) Fruchtknoten aus 2 Carpellen mit 1 (selten 2) Griffel.

1. *Convolvulus L.* Aufrechte, niederliegende oder windende Kräuter oder Halbsträucher oder aufrechte und sehr ästige, bisweilen dornige \bar{h} , die Blätter ganzrandig, gezähnt oder gelappt, die B einzeln achselständig oder seltener in axillären Trugdolden. K bleibend, tief 5theilig, die Abschnitte gleich oder die äusseren selten breiter. C meist weit glocken- oder glockig-trichterförmig, mit 5kantigem, selten 5lappigem Saume. A 5 dem Grunde der C eingefügt, kürzer als letztere, gleich- oder ungleichlang, mit fadenförmigen, am Grunde gewöhnlich verbreiterten Filamenten und länglichen Antheren. Fruchtknoten 2fächerig, das Fach mit 2 Samenknospen; Griffel fadenförmig, ungetheilt, mit 2 sitzenden oder kurz gestielten, fast cylindrischen oder schwach keulenförmigen Narben. Kapsel kugelig, 2fächerig, 4klappig oder unregelmässig aufspringend; Samen kantig; Cotyledonen oft ausgerandet, gefaltet. Ca. 150 durch die gemässigten und subtropischen Klimate zerstreute Arten, die meisten in den Mittelmeerländern, besonders den östlichen.

C. *Scammonia L.* 2. Vom Aussehen unseres einheimischen C. *arvensis*, aber grösser und mit bis 1 Mtr. langer, 4—6 Cmtr. dicker, möhrenförmiger, mehrköpfiger, aussen gelblicher, innen weisser, milchender Wurzel, welcher meist mehrere windende, krautige, bis 2 Mtr. lange, kahle, röthlich angelaufene Stengel entspringen. Blätter mit ca. 2 Cmtr. langem Stiele, die bis 6 Cmtr. lange und $4\frac{1}{2}$ Cmtr. breite, kahle Spreite spieß-pfeilförmig, spitz, ganzrandig, die beiden basalen Lappen spitz und am unteren (inneren) Rande mit einem grösseren Zahne oder einige Male buchtig-gezähnt. B in langgestielten, meist 3blüthigen Trugdolden, mit kleinen, pfeil- oder lanzettförmigen Bracteen. K glockig, die gekielten, braunroth gerandeten Abschnitte ungleich, die 2 äusseren kleiner, verkehrt-eiförmig, gestutzt und mit kleiner Spitze, die 3 inneren spatelförmigen grösser, etwas ausgebuchtet und mit Spitzchen. C ca. $2\frac{1}{2}$ Cmtr. lang und fast 5 Cmtr. breit, glockig-trichterig mit 5 schwachen, abgerundeten und in ein stumpfes Spitzchen ausgezogenen Saumlappen und kurzer Röhre, grünlich-gelb und die Falten auf der Aussenseite hell-purpurroth. Narben halbeylindrisch, gabelig-gespreizt.

Buschige, felsige Plätze des östlichen Mittelmeergebietes: Syrien, Kleinasien (im Taurus bis 5000'), Griechenland nebst Inseln, bis Krim und südliches Russland. — Abbild. Berg u. Schmidt, Officin. Gew. Taf. XIII c. Hayne, Arzneigew. XII, Taf. 35. Nees v. Esenb. Pl. medicin. tab. 195.

Drogen: Radix Scammoniae, Ph. germ. 281; Ph. ross. 200; Cod. med. 86; Nederl. A. 267; Brit. ph. 277; Ph. dan. 206; Ph. succ. 175. Flückig. Pharm. 244. Flückig. and Hanbury, Pharm. 442; Hist. d. Drog. II. 111 (hier auch auf S. 112 ein schönes Habitusbild der Pflanze). — Resina Scammoniae, Gummi-resina Sc. s. Scammonium, Ph. germ. 286; Ph. hung. 389; Ph. helv. suppl. 96; Cod. med. 451; Ph. belg. 77; Nederl. A. 250; Brit. ph. 278; Ph. succ. 180; Ph. U. S. 267. Berg, Waarenkunde 534. Flückig. Pharm. 247. Flückig. and Hanbury, Pharm. 438; Hist. d. Drog. II. 106.

Präparate: Extractum Colocyntidis compositum, Ph. ross. 128; Ph. helv. suppl. 42; Brit. ph. 117; Ph. succ. 73; Ph. U. S. 138. Mixtura (s. Emulsio) Scammonii, Cod. med. 363; Brit. ph. 211. Etc.

Die Scammoniaurzel besitzt eine Rinde von höchstens $\frac{1}{6}$ des Gesamtdurchmessers. Dieselbe ist an der Handelswaare grau, stark geschrumpft und aussen von glatten Längsrünzeln gefurcht. In dem hauptsächlich aus grosszelligem Parenchym bestehenden Basttheile liegen Milchsaftschläuche (vergl. De Bary, Vergl. Anatom. p. 158), die in der Droge den Milchsaft zu festem, gelbem Harze erstarrt zeigen. Der „Holzkörper“, die Hauptmasse der Wurzel, besteht aus vielen einzelnen, ungleich dicken und unregelmässig gelagerten, je von einer besonderen Cambiumzone umgebenen Fibrovasalsträngen, deren Gefässe oft von gelbem Harze erfüllt sind und welche durch ein weisses oder zum Theil bräunliches, stärkereiches, gleichfalls Milchsaftschläuche führendes Parenchym (secundärer Bast — Phloëm — siehe unten) getrennt werden. Die eigenthümliche Structur dieses Holzes rührt daher, dass nach den Untersuchungen von Schmitz¹ in dem primären Holzkörper (Xylem) der jungen Wurzel Neubildung von Zellen auftritt. In Bot. Zeit. S. 678 heisst es:

„In den einfachsten Fällen beginnen in der unmittelbaren Umgebung einer Gruppe verholzter Gefässe und Holzfasern die nicht verholzten Holzparenchymzellen sich wiederholt zu theilen und stellen so um jene Gruppe verholzter Gefässe eine Scheide junger, theilungsfähiger Zellen dar. Das zwischenliegende parenchymatische Gewebe zwischen mehreren derartigen Gruppen theilungsfähiger Zellen wird dabei mehr und mehr passiv zusammengepresst und verschrumpft schliesslich. In einzelnen Fällen bleibt die Entwicklung secundären Theilungsgewebes des Xylems auf diesem Punkte stehen, in zahlreichen anderen Fällen aber dauert die Zelltheilung in jenen secundären Meristemen noch länger fort und beschränkt sich bald auf einen Ring von Zellen, der sich dann fortgesetzt durch tangentielle Zelltheilung verbreitert. So entsteht um die ursprüngliche Gruppe verholzter Gefässe und Holzfasern ein secundärer Cambiumring, der von nun an in derselben Weise wie der primäre Cambiumring fortgesetzt nach innen Xylem, nach aussen Phloëm abscheidet. Innerhalb des primären fortgesetzt thätigen Cambiumringes bildet sich somit also eine Anzahl secundärer Fibrovasalstränge, die je mit einem eigenen Cambiumringe in die Dicke wachsen. Das Gewebe dieser secundären Xylem- und Phloëmassen aber unterscheidet sich in

¹ Ueber die anatom. Structur der perennirenden Convolvulaceen-Wurzeln; Sitzungsber. d. naturforsch. Gesellsch. zu Halle 1874 und daraus in Bot. Zeit. 1875, S. 677.

Nichts von dem primären Xylem, resp. Phloëm, vor allem finden sich auch in dem secundären Phloëm zahlreiche Milchsaftezellen, die in dem Xylem selbst, dem primären sowohl, als auch dem secundären, gänzlich fehlen.“

„Diese Entwicklungsweise der Wurzel findet sich nun unter den fleischigen Convolvulaceen-Wurzeln weit verbreitet und zeigt hier bei den verschiedenen Arten mannigfaltige Modificationen, wobei die verschiedene Anzahl und Grösse der ursprünglichen Gruppen verholzter Gefässe und Holzfasern eine grosse Verschiedenheit bedingt. In einzelnen Fällen ferner stellt der primäre Cambiumring schliesslich sein Dickenwachsthum vollständig ein und wird ganz und gar unendlich, während die secundären Cambiumringe fortgesetzt thätig bleiben. Dann erscheint das ganze Gewebe der Wurzel aus einer Anzahl selbständiger Fibrovasalstränge zusammengesetzt, die je mittelst eines eigenen Cambiumringes in die Dicke wachsen. In anderen Fällen endlich unterliegen auch die secundären Fibrovasalstränge wieder ganz derselben Entwicklungsweise, wie der ursprüngliche primäre Straug der Wurzel, auch in dem Xylem dieser secundären Stränge treten wieder neue Fibrovasalstränge mit selbständigem Dickenwachsthum auf und bewirken so schliesslich eine höchst eigenthümliche, unregelmässige Structur des Wurzelquerschnittes, wie dieselbe z. B. an älteren Wurzeln der Radix Scammoniae schon längst bekannt ist.“ (Vgl. auch *Tubera Jalapae*, S. 959; *Radix orizabensis*, S. 960 und *Radix Turpethi*, S. 960.)

Das Gummiharz (Scammonium) der Wurzel wird in der Weise gewonnen, dass man an etwa vierjährigen Pflanzen zur Blüthezeit die Erde rings um die Wurzel bis auf etwa 10 Cmtr. Tiefe weggräbt, die Wurzel schief anschneidet und in die Wunde eine Muschelschale schiebt, in welcher der einflussende Milchsaf bis zu ziemlicher Dicke eingetrocknet wird. Die gesammelten Mengen werden dann zu grösseren bräunlichgelben bis dunkelbraunen oder fast schwarzgrünen Massen zusammengeknetet, die aber durch Beimengung fremder Dinge (Mehl, Gyps, Kreide etc.) gewöhnlich mannigfaltig gefälscht werden, daher oft nur 25 $\frac{0}{10}$ statt 80—90 $\frac{0}{10}$ des reinen Harzes (Scammonin. identisch mit dem Jalapin der *Radix Orizabensis* — Husem. 886) enthalten. Das Scammonium wird deshalb in Europa aus der getrockneten Wurzel in rationeller Weise dargestellt, so dass es sich vollständig in Aether löst, da ihm das auch in der besten Handelswaare vorhandene Gummi (ca. 10 $\frac{0}{10}$) des eingetrockneten Milchsafte fehlt. Ueber letzteren vgl. Schmitz a. a. O.

C. arvensis L.¹ 2, kahl oder selten kurzhaarig, mit 30—60 Cmtr. langen, windenden Stengeln, pfeil- bis spießförmigen Blättern und zu 1—3 stehenden weissen oder hell-rosenrothen B. Gemeines und oft sehr lästiges Unkraut. Juni bis October. — *C. scoparius* L. Rhodorrhiza scoparia Webb. Kleiner \ddagger der canarischen Inseln, mit ruthenförmigen Aesten, linealischen Blättern und weissen B in lockeren, endständigen Rispen. Die holzige Wurzel lieferte nebst derjenigen des ähnlichen *C. floridus* L. (Canarische Inseln) sogenanntes „Rosenholz“ Lignum Rhodii: Berg. Waarenk. 140. — Hayne. Arzneigew. XII, Taf. 36. Nees v. Esenb. Pl. medicin. tab. 196. — *C. tricolor* L. ☉, mit aufrechtem oder aufsteigendem, nicht windendem Stengel, sitzenden, länglich-spatelförmigen bis länglich-lanzettlichen Blättern und einzeln stehenden, dunkelblauen B mit weisser, am Grunde hellgelber Röhre. Mittelmeerländer; beliebte Gartenpflanze; Juni bis September.

2. *Calystegia RBr.*¹ Niederliegende oder windende, meist kahle Kräuter mit einzeln achselständigen B, von *Convolvulus* leicht durch die grossen, den K einschliessenden, bleibenden Vorblätter, sowie durch die 1- oder nur im unteren Theile 2fächerige Kapsel unterscheidbar. 7 oder 8 durch die gemässigten und subtropischen Klimate weit zerstreute Arten. Durch fast ganz Europa (und über

¹ Irmisch, Ueber die Keimung u. Erneuerungsweise von *Convolvulus sepium* und *C. arvensis* . . . Bot. Zeit. 1857, S. 433, Taf. 8.

einen grossen Theil der Erde zerstreut) in feuchten Gebüsch und Hecken häufig ist: *C. sepium* *RBr.* (*Convolvulus L.*). 2, kahl, bis 3 Mtr. hoch windend, mit Ausläufern, pfeilförmigen Blättern mit eckig abgestutzten Lappen und sehr grossen weissen B mit herz-eiförmigen, den K etwas überragenden Vorblättern. Juli bis October. — *C. dahnrica Choisy* (*Convolvulus Sims.*). Von voriger leicht durch kurze Behaarung und rosafarbene B mit den K um die Hälfte überragenden Vorblättern unterscheidbar; Sibirien, Tatarei; bei uns als Laubenbekleidung gezogen. — *C. Soldanella RBr.* (*Convolvulus L.*). 2, kahl, mit bis 15 Cmtr. langem, niedergestrecktem Stengel, nierenförmigen Blättern, eiförmigen Vorblättern und grossen, blass rose-rothen B. Meeresküsten Europa's, Neuholland's, Neuseeland's und des mittleren Amerika's. Juli, August. Lieferte sonst *Herba Soldanellae* s. *Brassicae marinae* als Abführmittel (*Hayne, Arzneigew. XII, Taf. 37. Berg, Waarenk. 228*).

3. *Ipomoea L.* Kahle oder verschieden behaarte, windende, niederliegende oder kriechende Kräuter, selten 5, mit ungetheilten oder gelappten oder fuss-, hand- oder selten fiederförmig eingeschnittenen Blättern und einzeln oder in trugdoldigen oder selten kopfigen Inflorescenzen axillären, selten terminale Rispen bildenden, meist ansehnlichen, purpurnen, violetten, scharlachrothen, blauen oder weissen, selten gelben B mit grossen oder kleinen, bleibenden oder hinfalligen Vorblättern. Kelchblätter 5, gleich oder ungleich und im letzteren Falle gewöhnlich die inneren die grössten, alle zur Zeit der Fruchtreife geschlossen oder aufrecht, selten sternförmig abstehend. C teller-, trichter- oder glockenförmig mit verschieden langer Röhre und 5kantigem oder kurz und breit 5lappigem, selten 5spaltigem Saume. A 5 eingeschlossen oder vorragend, häufig ungleich lang, die Filamente fadenförmig oder an der Basis verbreitert und hier oft behaart, die Antheren nach dem Öffnen bisweilen gedreht. Discus ringförmig, ganzrandig oder gebuchtet, selten 0. Fruchtknoten 2- oder durch falsche (aber oft unvollständige) Scheidewände 4fächerig, mit 4 Samenknochen, selten 3fächerig und mit 6 Samenknochen; Griffel fadenförmig mit fast kopfiger oder 2knöpfiger Narbe. Kapsel kugelig oder selten eiförmig, häutig, lederig-krustig oder selten fast fleischig, von der Spitze aus mit 4, selten mit 2 Klappen aufspringend oder selten mit Deckel oder unregelmässig sich öffnend, die 4 oder 6 (oder durch Abort weniger) grossen Samen kahl oder weichhaarig oder seidig-zottig, der Embryo mit breiten, gefalteten, oft 2spaltigen Cotyledonen. Die 300—400 Arten umfassende, durch die gesammten Tropen verbreitete, in den gemässigten Klimaten spärlich vertretene Gattung ist hier im Sinne von *Bentham* und *Hooker* genommen, welche mit derselben eine Reihe sonst als selbständig betrachteter, doch schwer zu trennender Gattungen (*Pharbitis Choisy*, *Batatas Choisy*, *Exogonium Choisy* etc.) vereinigen.

I. *Purga Hayne* (*Convolvulus Wender.*, *Exogonium Benth.* — *Ipomoea Schiedeana Schlecht.*, non *Hamilt.* — *Jalape*, *Jalapenwinde*). 2, mit aussen rauher und dunkelbrauner, innen weisser, fleischiger und stark milchender, bis 10 Cmtr. dicker, kugelig, rübenartiger Hauptwurzel („Hauptknolle“ pharmakologischer Werke), welche abwärts plötzlich in ein langes, schwanzartiges, hin- und hergebogenes, wenig und meist nur in der unteren Hälfte verzweigtes Ende ausgezogen, bisweilen auch unmittelbar neben demselben mit einem oder dem anderen stärkeren Wurzelaste von ähnlicher Form versehen ist oder auf den Seitenflächen vereinzelt spindel- bis knollenförmige, schwanzartig verlängerte Wurzeläste treibt. Stengel zu mehreren auf dem Scheitel der Wurzelknolle entspringend: theils oberirdische, bis

3 Mtr. hohe, windende, verästelte, rundliche, meist röthlich angelaufene Stengel mit lang gestielten, bis 9 Cmtr. langen und 5 Cmtr. breiten, herzförmigen, stachelspitzigen, ganzrandigen, kahlen Blättern mit abgerundeten oder abgestutzten oder bisweilen kurz zugespitzten, basalen Lappen und oft purpurn angelaufener Unterseite, — theils aus dem Wurzelscheitel oder aus den unterirdischen Theilen der oberirdischen Stengel entspringende, horizontal und unterirdisch oft weit kriechende Ausläufer, welche bisweilen stellenweise spindelig anschwellen, kleinere, möhren- bis birnförmige, allmählich heranwachsende und kugelig werdende Nebenwurzeln („Nebenknollen“, entwickeln und weitere oberirdische Stengel entsenden (vgl. die Figuren bei Hayne, Berg und Schmidt). B zu 1—3 trugdoldig auf bis 6 Cmtr. langen axillären Stielen, ihre sehr kleinen, eiförmigen, zugespitzten Vorblätter von der B weit entfernt. K bleibend, 5blättrig, von den eiförmig-länglichen, am abgerundeten Ende fast häutigen, zusammenneigenden Blättern die 2 äusseren bis um $\frac{1}{3}$ kürzer. C purpurroth, präsentirtellerförmig, mit circa 5 Cmtr. langer, den K bis um das 7fache überragender, cylindrischer, oben schwach bauchig-erweiterter Röhre und 7 Cmtr. breitem Saume mit 5 kurzen und breiten, stumpfen, meist etwas ausgerandeten Lappen. A 5 etwas ungleich, aus dem Schlunde der C vorragend, die geraden, fadenförmigen Filamente am Grunde nur wenig verbreitert. Discus ganzrandig. Fruchtknoten ei-kegelförmig, 2fächerig, jedes Fach mit 2 Samenknochen; Griffel lang, fadenförmig, mit 2knöpfiger Narbe. Kapsel wandspaltig. — Oestliche Abhänge der mexikanischen Anden, in der feuchten, schattigen, fast täglich Regen erhaltenden Waldregion von 5000—8000' Meereshöhe, besonders in den Bezirken von San Salvador und Chiconquiaco am Cofre de Perote. — Abbild. Berg u. Schmidt, Offic. Gew. Taf. V a, b. Hayne, Arzneigew. XII, Taf. 33, 34. Nees v. Esenb. Plant. medicin. suppl. III, tab. 13.

Droge: Radix s. Tuber Jalapae, Ph. germ. 362; Ph. austr. 112; Ph. austr. 237; Ph. ross. 443; Ph. helv. 148; Cod. med. 61; Ph. belg. 47; Nederl. A. 176; Brit. ph. 166; Ph. dan. 280; Ph. suec. 237; Ph. U. S. 34. Berg, Waarenk. 120; Atlas zur Waarenk. Taf. XXIII, Fig. 56. Flückig. Pharm. 248. Flückig. and Hanbury, Pharm. 443; Hist. d. Drog. II. 114.

Präparate: Resina Jalapae, Ph. germ. 285; Ph. austr. 167; Ph. hung. 367; Ph. ross. 341; Ph. helv. 110; Cod. med. 450; Ph. belg. 220; Nederl. A. 248; Brit. ph. 167; Ph. dan. 198; Ph. suec. 174; Ph. U. S. 265. Pilulae Jalapae, Ph. germ. 259; Nederl. A. 214. P. laxantes, Ph. austr. 159; Ph. hung. 347; Ph. helv. suppl. 89. P. Catharticae compositae, Ph. U. S. 244. Tinctura Resinae Jalapae, Ph. germ. 354; Cod. med. 376, 384; Ph. belg. 265, 269; Nederl. A. 348; Brit. ph. 334; Ph. U. S. 312. Sapo Jalapinus etc., Ph. germ. 294; Ph. ross. 352; Ph. helv. 115; Ph. belg. 222; Nederl. A. 263; Ph. dan. 155. Pulvis Jalapae compositus etc., Ph. ross. 325; Cod. med. 304; Brit. ph. 264; Ph. dan. 182. Extractum Jalapae, Brit. ph. 120; Ph. U. S. 143. Etc.

Die Anwendung von Convolvulaceenwurzeln als Abführmittel wurde bereits den ersten spanischen Einwanderern in Mexiko bekannt und derartige Drogen gelangten, wie es scheint, auch bereits im 16. Jahrhundert in grösseren Mengen nach Europa; doch wurde die zuerst wohl meist mit Radix Mechoacannae verwechselte echte Jalapenwurzel, zum Unterschiede von ersterer später auch wohl als *R. Mechoacannae nigrae* bezeichnet,

sicher erst seit Anfang des 17. Jahrhunderts unterschieden. Die Mutterpflanze lernte man erst 1829 durch Cox in Philadelphia kennen. Die Wurzeln werden nach den fast gleichzeitigen Angaben Schiede's (vergl. Linnæa III. 473; desgl. Hanbury, Science Papers p. 344) das ganze Jahr hindurch gesammelt, kleine wie grosse, die kleinen ganz, die grossen mit Einschnitten versehen oder in Stücke geschnitten selten an freier Luft, meist in Netzen über Feuer getrocknet, wodurch sie in Folge von Rauch und austretendem, die Furchen erfüllendem Harze die dunkelbraune Färbung erhalten. Die im Parenchym reichlich vorhandene Stärke verkleistert bei grosser Wärme ganz oder zum grössten Theile, so dass der Bruch der Wurzel gleichmässig hornig oder im Inneren mehlig, bei harzreichen Stücken fast muschelig, nie aber faserig oder holzig ist. Auf dem Querschnitte zeigt die nur dünne, $\frac{1}{30}$ — $\frac{1}{40}$ des Gesamtdurchmessers haltende Rinde zahlreiche, nach innen an Menge und Dichtigkeit zunehmende „Harzpunkte“, welche Lage und Zahl der querdurchschnittenen, von eingetrocknetem Milchsaft erfüllten Milchsaftschläuche angeben. Aehnliche zahlreiche, in unregelmässigen Abständen wellig-concentrisch verlaufende Harz- resp. Milchschlauchzonen lassen den keine strahlige Structur besitzenden „Holzkörper“ der Wurzel abwechselnd heller und dunkler erscheinen. Die dunkleren Harzonen entsprechen Bastregionen (Phloëm), die dazwischen gelegenen helleren Zonen eben so vielen Holzringen (Xylem), welche vorwiegend aus dünnwandigem Parenchym mit unregelmässig eingestreuten, kleinen Gefässgruppen bestehen.

Diese eigenthümliche Structur ist auf ähnliche Ursachen zurückzuführen, wie bei Radix Scammoniac (S. 955). Während bei letzterer aber die secundären Cambiumringe an die ursprünglich vorhandenen Gruppen verholzter Gefässe und Holzzellen gebunden sind, treten nach Schmitz (a. a. O. S. 686) „solche secundäre Cambiummassen auch unabhängig von jenen Gefässgruppen, die dann auch meistens sehr wenig zahlreich sind, mitten im parenchymatischen Xylem auf. Bald sind es dann auf dem Wurzelquerschnitte regelmässige Cambiumringe von kreisförmigem oder gelapptem Umriss, bald einfache Cambiumstreifen von mehr oder minder grosser Breite, die in der verschiedensten Richtung das parenchymatische Xylem durchsetzen, stets aber nach einer Seite und zwar meist nach der Mitte des Wurzelquerschnittes hin, Phloëm, nach der entgegengesetzten Seite Xylem abscheiden. — Auch dieser Typus zeigt im Einzelnen zahlreiche Modificationen, von denen vor Allem diejenige etwas näher hervorgehoben zu werden verdient, die bei der echten officinellen Jalape auftritt. Hier finden sich in der Mitte des Querschnittes sehr zahlreiche schmale Cambiumstreifen regellos in dem parenchymatischen Xylem zerstreut. Nach der Peripherie hin wird die Stellung dieser Cambiumstreifen mehr und mehr eine regelmässig tangential, schliesslich verbinden sich dieselben zu einem vollständig geschlossenen Ringe, einem secundären Cambiumring, der innerhalb des primären Cambiumringes demselben parallel verläuft. Solch secundärer Cambiumringe entstehen dann bei fortgesetztem Dickenwachsthum des primären Ringes in den jeweilig jüngsten Schichten des primären Xylems noch mehrere, doch scheiden diese secundären Ringe stets nach innen Phloëm (mit Milchsaftzellen), nach aussen dagegen Xylem ab, also gerade in umgekehrter Weise, als dies bei dem primären Cambiumringe geschieht. Weiterhin treten dann im Xylem der secundären Ringe abermals Cambiumstreifen auf, die sich wieder zu Cambiumringen vereinigen können. Diese tertiären Cambiumringe, auch ihrerseits dem primären und den secundären Ringen concentrisch, scheiden jedoch wieder, wie der primäre Cambiumring, nach aussen Phloëm, nach innen Xylem ab, so dass ein Querschnitt der Wurzel von aussen nach innen eine Anzahl von concentrischen Cambiumringen darbietet, die theils nach aussen, theils nach innen Phloëm, resp. Xylem bilden.“

Das aus der erst fade, dann kratzend schmeckenden Jalapenwurzel zu 12—18% zu gewinnende rohe Harz, die Resina Jalapae der Apotheken,

enthält 5—7% eines in Aether und Chloroform löslichen doch nicht näher untersuchten Harzes und als Hauptbestandtheil das in reinem Zustande farblose, in Aether unlösliche Convolvulin (Husem. 883), das bei mässigem Erwärmen mit verdünnten Säuren in Convolvulinol und Zucker zerfällt und in hohem Grade die abführende Eigenschaft der Jalape besitzt. — Ueber die mit Jalapenwurzel zu verwechselnden Wurzeln anderer Convolvulaceen vergl. die folgenden Arten.

I. *simulans* *Hanbury* (Journ. of the Linn. Soc. London, Bot. XI. 279, tab. 2 — and Science Papers p. 349). Der I. Purga habituell sehr ähnlich und die blüthenlosen Stengel kaum unterscheidbar, doch die knollige, 4—6 Cmtr. dicke Wurzel mit breiter, mehrere dünne Aeste neben einander aber, der Abbildung nach, durch Zwischenräume getrennt entwickelnder Basis, die einzeln aus den Blattachseln herabhängenden B kleiner und mit glockiger, 3—4 Cmtr. langer und eben so weiter rosenrother, blass gestreifter C. Mexikanische Anden, feuchte Waldregion der Sierra Gorda, bis 8000'. Liefert die seit einiger Zeit in ansehnlicher Menge in den Handel gelangende, von Tampico verschiffte, etwas weniger harzreiche (10%) und schwächer wirkende Tampico-Jalapa (*Radix Jalapae Tampicensis*), welche statt des Convolvulins das in chemischer Beziehung gleiche, aber in Aether lösliche Tampicin (Husem. 1138) enthält. Die Wurzel ist derjenigen der echten Jalape ähnlich, auch in Geruch und Geschmack, in manchen Stücken durch das Auge kaum unterscheidbar, im Allgemeinen aber kleiner, mehr verlängert fingerartig, stärker gerunzelt, korkig, doch ohne die kleinen queren Korkwäzchen der echten Jalape (Flückig, and Hanbury, Pharm. 447; Hist. des Drog. II. 120. Entwicklungsgeschichtlich unterscheidet sich die Tampico-Jalape von der echten dadurch, dass die secundären Cambiumringe nicht im Xylem, sondern im Phloëm auftreten, dass diese secundären Cambiumzonen ferner wie der normale Cambiumring nach aussen Phloëm, nach innen Xylem abschneiden, umgekehrt dagegen die in dem ersten äusseren secundären Ringe auftretenden tertiären Cambiumzonen auf der Innenseite Phloëm, nach aussen dagegen Xylem erzeugen (Schmitz, a. a. O. S. 688). — I. *Orizabensis* *Ledanois*, eine sehr ungenügend bekannte Art der mexikanischen Anden (bei Orizaba), nach den kurzen Beschreibungen eine weichhaarige Schlingpflanze mit bis 60 Cmtr. langer, spindelförmiger Wurzel, welche unter den Namen *Radix Orizabensis* s. *Radix Jalapae levis* s. *fusiformis*, *Stipites Jalapae* etc. Berg, Waarenk. 121. Flückig. Pharm. 254. Flückig. and Hanbury, Pharm. 446; Hist. d. Drog. II. 119) in den Handel kommt. Gegenüber der echten Jalape ist die Wurzel etwas heller; sie besitzt zahlreiche, starke Gefässbündel, welche sie mehr holzig machen und auf dem rohen Bruche als Fasern vortreten. Im besonderen anatomischen Baue bieten aber die Orizabawurzeln nach Schmitz (a. a. O. S. 689) derartige Unterschiede, dass sie jedenfalls von mehreren verschiedenen Stammpflanzen herrühren. Mit *Radix Turpethi* s. unten) hat ein Theil der von Schmitz genauer untersuchten Orizabawurzeln das Merkmal gemeinsam, dass sowohl im Phloëm, als auch im Xylem, secundäre Cambiumstreifen auftreten, doch hier gleichzeitig von Anfang an. Dazu kommt aber noch, dass der primäre Cambiumring durch reichliche Zelltheilung an einzelnen Stellen und vollständige Unthätigkeit an anderen bald undeutlich wird und verschwindet, dass ferner inmitten des secundären Phloëms und Xylems wieder neue Cambiumstreifen, resp. Fibrovasalmassen sich bilden, so dass schliesslich die ältere Wurzel eine durchaus unregelmässige Structur zeigt, die ohne Untersuchung der Entwicklungsgeschichte ganz unverständlich bleibt. Als chemischer Bestandtheil der Orizabawurzel ist an Stelle des Convolvulins der echten Jalape das mit ersterem homologe, in Aether lösliche, ebenso aber schwächer wirkende Jalapin (Husem. 886) zu nennen. — I. *Turpethum* *RBr.* (*Convolvulus L.* L., mit windendem, kantigem, kahlem oder kurz-weichhaarigem Stengel, sehr variablen, herzförmigen oder eckigen oder gelappten, beiderseits fast sammethaarigen Blättern und 1—4blüthigen Inflorescenzen mit ei-lanzettlichen Bracteen der B; letztere mit grossem, ungleichblättrigem K (die äusseren grösseren, eiförmig-rundlichen, oft schwarzfleckigen Blätter sammethaarig, die inneren kahl, alle stachelspitzig) und weisser, glockig-trichterförmiger C. Ostindien, Neuholland, Polynesien. Liefert *Radix Turpethi* (Berg, Waarenk. 63. Flückig. Pharm. 256,

von *R. Scammoniae* (S. 955) in den jüngeren Wurzeln durch den centralen, aus 4—6 durch schmale Markstrahlen getrennten Keilen bestehenden, durch weite Gefässe porösen Holzkern verschiedenen, welcher in älteren Wurzeln von einer Anzahl unregelmässig in einem oder mehreren Kreisen liegenden secundären Fibrovasalmassen umgeben wird, welche schliesslich strang- oder sehnartige Auftreibungen an der Oberfläche der Wurzel veranlassen. Diese äusseren secundären Fibrovasalmassen entstehen im Phloëm in einzelnen Zellgruppen des überwiegend vorhandenen Bastparenchymis durch reichliche Zelltheilung, welche bald zur Bildung eines Cambiumstreifens führt, der, ringförmig geschlossen, nach innen Xylem, nach aussen Phloëm abscheidet. Der primäre centrale Holzkörper wächst unterdessen mittelst des ursprünglichen Cambiumringes gleichmässig in die Dicke, ohne dass es in ihm zunächst zu Neubildungen käme. Erst spät, wenn die Wurzel bereits eine beträchtliche Dicke erreicht hat, beginnen auch im primären Xylem und ebenso in dem analog gebauten Holze der secundären Stränge des Bastes Neubildungen, indem auch hier Gruppen unverholzter Parenchymzellen von neuem sich zu theilen beginnen, wodurch schliesslich auch das primäre Xylem in zahlreiche einzelne Fibrovasalstränge zerfällt, die zusammen mit den secundären Strängen des Phloëms eine sehr unregelmässige Structur des Wurzelquerschnittes bedingen. Dieser ist dann in mancher Beziehung demjenigen der *Scammonia*wurzel sehr ähnlich, doch in ganz anderer Weise entwickelt worden (Schmitz, a. a. O. S. 687). Die Wurzel enthält das in Aether lösliche, wie Convolvulin und Jalapin (aber schwächer) wirkende Turpethin (Husem. 888). — I. *Jalapa Pursh* (Convolvulus *L.*, *Batatas Choisy.*), in Mexiko, Georgia, Carolina und Florida heimisch, mit rübenförmiger, bis 20 Cmtr. und mehr dicker Wurzel, kriechenden oder windenden, kurzhaarigen Stengeln, herzförmigen, ganzrandigen, buchtig-ausgeschweiften oder (die unteren) handförmig-3—5lappigen, unterseits zottig-weichhaarigen Blättern und zu 1—3 stehenden B mit ansehnlicher weisser, violett überlaufener, tellerförmig-glockiger C. Wurde lange Zeit für die Stammpflanze der Jalapenwurzel gehalten. Hayne, Arzneigew. XIII, Taf. 37. Nees v. Esenb. Pl. medicin. tab. 197, 198. — I. *Batatas Lam.* (Convolvulus *Batatas L.*, *Batatas edulis Choisy.*) Stengel kriechend oder selten windend; Blätter herzförmig, ausgeschweift oder buchtig-3—7lappig; C weiss oder rosenroth. Vaterland nicht mit Sicherheit bekannt. Der fastgrossen, meist walzig-spindelförmigen, weissen oder purpurnen (dann innen gelblich-weissen), stärkereichen, süssen, essbaren Knollen (Bataten, süsse Kartoffeln) wegen fast in allen Tropenländern cultivirt. Die Knollen werden roh und verschieden zubereitet gegessen; die Stärke wird zu Brod verbacken, in Westindien auch mit Zucker zu einem berausenden Getränk vergohren. — I. *purpurea L.* (Convolvulus *L.*, *Pharbitis Aschers.*, *Pharbitis hispida Choisy*) ist eine aus dem tropischen Amerika stammende, jetzt häufig in unseren Gärten als Laubenbekleidung cultivirte ☉ Art mit rückwärts angedrückt-behaartem, windendem Stengel, herz-eiförmigen Blättern und zu 1—5 stehenden violetten und purpurn gestreiften oder auch ganz purpurnen oder weissen B. — I. *Nil Roth* (*Pharbitis Choisy*), ☉, der vorigen ähnlich, aber mit 3lappigen, am Grunde herzförmigen Blättern, durch die gesammten Tropen verbreitet. Die Samen (Semina *Pharbitis s. Kaladana* — Flückig. and Hanbury, Pharm. 448; Hist. d. Drog. II. 122) wirken wie Jalape und werden in Ostindien als Surrogat derselben benutzt; ihr wirkender Bestandtheil ist ein als *Pharbitisin* bezeichnetes, in Alkohol lösliches, in Benzol und Aether unlösliches Harz.

2. *Unterfamilie. Cuscutae.*¹ Chlorophyllfreie Stengelschmarotzer mit links windendem, fadenförmigem, nur winzige, schuppenförmige Niederblätter tragendem

¹ Eichler, Payer, Choisy, Bentham et Hooker: an den S. 953 Note 1 angeführten Orten. Engelmann, Systematical arrangement of the species of the genus *Cuscuta*; Transact. of the Acad. of St. Louis 1859 (lateinische Übersetzung von Ascherson, Generis *Cuscutae* species. 8°. Berlin 1860). Wydler, in Flora 1857, S. 276 u. 1860, S. 662 (Blüthenstand). Solms-Laubach (S. 129, Note 1). Desmonlins, Études organiques sur les Cuscutae. 8°. Toulouse 1853. Koch, Die Klee- und Flachsseide; Untersuch. über deren Entwicklung, Verbreitung und Vortilgung. Lex.-8°, mit 8 Taf. Heidelberg 1880 (in dieser vorzüglichen Arbeit weitere Literatur aufgeführt).

Stengel, welcher sich mittelst in kurze Längsreihen gestellter, kurzer, cylindrischer Haustorien der Nährpflanze anheftet, derart, dass die ins Gewebe des Wirthes eindringenden Haustorien ihre an der Spitze des Haustorialkernes liegenden Zellen schlauchförmig auswachsen lassen, so dass die zahlreichen neben einander entstehenden, sich weiterhin durch vereinzelt Querwände gliedernden Schläuche anfänglich einen pinselartigen Büschel auf der Spitze des Haustoriums bilden, dann aber, nach allen Seiten auseinander tretend, das Nährgewebe vorzüglich die Rinde nach Art eines Pilzmyceliums und einem solchen sehr ähnlich sehend nach allen Richtungen durchwuchern (weiteres bei Koch, a. a. O.). B 5- oder häufig 4zählig, klein, meist weiss oder röthlich, sitzend oder gestielt in durch Sprossung aus den meist zu 2 vorhandenen Vorblättern der Einzelblüthen complicirt gebauten, gewöhnlich köpfchenartigen oder büscheligen Inflorescenzen. K freiblättrig oder 5—4lappig, in der Knospe meist ohne deutliche Deckung. C glocken-, ei- oder krugförmig, 5—4spaltig oder -theilig, in der Röhre in der Regel mit 4 oder 5 unter der Insertion der 4—5 episepalen Staubgefässe stehenden, als Nebenblattbildungen der letzteren betrachteten, schuppenförmigen und gewöhnlich gefransten, am Grunde ringförmig verbundenen Anhängseln, die erst spät nach Anlage der Antheren entstehen. A dem Schlunde oder unterhalb desselben eingefügt. Fruchtknoten vollständig oder unvollständig 2fächerig, das Fach mit 2 Samenknospen. Griffel 2, bisweilen ungleich oder in einen verwachsen. Kapsel kugelig oder eiförmig, trocken oder fleischig, am Grunde ringsum (so bei den deutschen Arten) oder unregelmässig oder nicht aufspringend. Samen mit fleischigem Endosperm und in der Peripherie desselben aber von ihm eingeschlossen liegendem fadenförmigem, spiralig mit neben einander liegenden Windungen aufgerolltem Embryo ohne alle Blattanlagen oder bereits mit winzigen Schuppenblättchen am Scheitel. Bei der Keimung die keulig anschwellende Wurzel in den Boden dringend, der wachsende dünne, fadenförmige Stammtheil durch revolute Nutation die in der Nähe befindlichen Nährpflanzen umschlingend und sich ihnen sofort mittelst Haustorien anheftend, die Wurzel oft schon vorher nach vollendeter Aufsaugung des Endosperms absterbend, die ganze Pflanze nach einiger Zeit zu Grunde gehend, wenn sie innerhalb derselben mit keiner geeigneten Nährpflanze in Berührung kommt. Die Unterfamilie enthält nur eine Gattung:

Cuscuta Tourn. Seide), welche indessen von Einzelnen (namentlich Desmoulin) in mehrere jetzt als Untergattungen betrachtete Gattungen gespalten wurde. Sie ist mit ihren 80 Arten durch die warmen und gemässigten Klimate der gesammten Erdoberfläche zerstreut und tritt mit einzelnen Arten oft in für die Landwirthschaft sehr verderblicher Weise auf. In Europa sind besonders die Flachs- und Kleeseide, in zweiter Linie die Lupinenseide gefährlich, da sie oft ausgedehnte Aecker befallen und bei weiterer, selbst durch abgetrennte Sprossspitzen erfolgreich vermittelte Verbreitung nur durch energische Mittel (sorgfältiges Abbrennen der befallenen Stellen) vertilgt werden können. Die 5 deutschen Arten lassen sich in folgender Weise unterscheiden:

A. *Encuscuta Engelm.* Mit 2 Griffeln.

a. B sitzend, in Knäueln. Narben fadenförmig.

* Griffel länger als Fruchtknoten.

C. *Epithimum Murr.* (C. *europaea* β *Epithimum L.*, C. *minor Choisy*). \odot , mit sehr dünnen, reich verzweigten, meist tief rothen Stengeln, die kleinen B in gewöhnlich wenigblüthigen Knäueln. K kurz glockig, mit oberwärts oft abstehenden, kurz gespitzten Saumlappen. C den K weit überragend, von den Staubgefässen etwas überragt, die 3eckigen, zuletzt auswärts gebogenen Saumlappen fast so lang als die zuletzt bauchige Röhre; die grossen gefransten Schuppen zusammenneigend, die Röhre schliessend und den Fruchtknoten bedeckend. Griffel aufrecht, die C überragend. Durch ganz Mittel- und Südeuropa auf trockenen Wiesen und Hügeln auf *Calluna vulgaris*, *Thymus Serpyllum*, *Genista*, *Trifolium* etc. Juli, August. Var. *Trifolii Choisy* (C. *Trifolii Babingt. et Gibs.*, Kleeseide): kräftiger, mit grösseren und gedrängteren Knäueln meist grösserer B mit meist anliegenden und breiteren Kelchblättern, etwas kürzeren und mehr abstehenden Griffeln etc. So auf Kleefeldern und hier äusserst schädlich werdend.

** Griffel so lang oder kürzer als Fruchtknoten. Schuppen der Kronröhre angedrückt.

C. europaea L. (mit Ausschluss der vorigen Art, *C. major* DC.). ☉, mit fadenförmigem, meist reichästigem Stengel, vielblüthigen Knäueln meist röthlicher B, der K mit kurz-glockiger, am Grunde fleischiger Röhre und aufrechten Saumlappen, die Röhre der C so lang als der Saum, dessen aufrecht-abstehende Lappen an der Spitze wieder aufwärts gebogen sind. A die C nicht überragend. Griffel abstehend. Durch fast ganz Europa in Gebüsch auf Weiden, Nessel, Hopfen; Juni bis August. — *C. Epilinum* Weihe (Flachsseide), ☉, mit fadenförmigem, einfachem oder wenigästigem Stengel und ∞ blüthigen Knäueln; K kurz-glockig, mit anliegenden Zähnen; C gelblichweiss, den K kaum überragend, von dem A nicht überragt, die bauchige Röhre doppelt so lang als der kurze, etwas abstehende Lappen besitzende Saum. Durch fast ganz Europa auf Flachsfeldern auf dem Flachs und den ihn begleitenden Unkräutern (*Camelina*), sehr schädlich; Juli, August.

b. B gestielt, gebüschelt. Narben kopfig.

C. racemosa Martius et Spix (*C. hassiaca Pfeiffer*, *C. suaveolens* Ser.). ☉, mit ästigem Stengel, zusammenneigenden, die glockige Röhre der weissen C schliessenden Schuppen. Aus Amerika eingeschleppt, bei uns unbeständig auf Luzerne. August, September.

B. Monogynella Desmoulins. Griffel ganz oder theilweise verwachsen, desgl. die pfriemenförmigen Narben.

C. lupuliformis Krockner (*C. monogyna* Auct., nicht Vahl). Die grösste und stärkste deutsche Art, mit bindfadenstarken, gelblichen, röthlichen oder purpurnen, ästigen Stengeln und in ährenförmigen Rispen fast sitzenden B. Kronröhre doppelt so lang als der Saum, mit angedrückten, kurzen Schuppen; Griffel völlig verwachsen, mit tief 2lappiger Narbe. Kapsel fast erbsengross. Nord- und Nordostdeutschland, Oesterreich, Ungarn, mittleres Russland; auf Weiden, Pappeln, Schneeball etc., hie und da auf Lupinenäckern schädlich; Juli, August.

188. Familie. Polemoniaceae.¹

Meist Kräuter oder seltener Halbsträucher, selten $\ddot{\text{b}}$ oder b (*Cantua*) oder schlingende b (*Cobaea*), die Blätter wechsel- oder (*Phlox*- und *Gilia*-Arten) gegenständig, einfach und ganzrandig, oder gezähnt, oder fieder- oder handförmig eingeschnitten, bisweilen in eine 3theilige Ranke auslaufend (*Cobaea*). B * oder selten (*Loeselia*, *Bonplandia*) die C schwach 2lappig, $\ddot{\text{z}}$, bisweilen kleistogam (*Collomia*), oft ansehnlich, zu 1—2 axillär (*Cobaea*) oder in achsel- und endständigen doldenranbigen, rispigen oder kopfigen Inflorescenzen mit dichasialen oder schraubeligen Verzweigungen und 1—2 Vorblättern für die Einzelblüthen und bisweilen dazu noch einer variablen Zahl von vorblattartigen Hochblättern. K glockig oder röhrig, kürzer oder tiefer 5spaltig, die Abschnitte in der Knospe meist offen, bei *Phlox* schwach gedreht, bei *Cobaea* reduplicativ-klappig (und zugleich mit grossen, laubigen Segmenten). C trichter-, teller-, glocken- oder radförmig, die 5 Saumlappen in der Knospe meist rechts gedreht. A 5 alternipetal, der Kronröhre in gleicher oder verschiedener Höhe eingefügt, bisweilen auch ungleich lang, mit fädigen Filamenten und introrsen Antheren. Hypogynen, mit den Staubgefässen abwechselnd 5lappiger Discus gewöhnlich vorhanden, oft ansehnlich entwickelt (*Cobaea*). G (3), 3fächerig und das unpaare Fach der Axe zugekehrt, ausnahmsweise auch 2- oder 4—5zählig, die Fächer mit 1— ∞ mehr oder minder amphitropen Samenknochen auf axiler Placenta; Griffel einfach, fädig, mit 3 Narben. Kapsel fach- oder selten (*Cobaea*) wandspaltig-3klappig, die auf der Mitte der Klappen bleibenden Wände von einer die Placenten tragenden Centralsäule sich ablösend oder selten (*Cobaea*) an dieser bleibend und von den Klappen sich trennend. Samen bisweilen ringsum geflügelt (*Cobaea*, *Bonplandia* etc.) oder die

¹ Eichl. Diagr. I. 193. Payer, Organog. 596, tab. 123. Ludwig, Ueber die Kleistogamie v. *Collomia grandiflora*; Bot. Zeit. 1877, S. 677 u. 1878, S. 739. Scharlock, Ueber d. Blüthen d. *Collomien*; Bot. Zeit. 1878, S. 641. Behrens, Der Bestäubungsmechanismus bei d. Gatt. *Cobaea*; Flora 1880, S. 403. Benth. in DC. Prodr. IX. 302. Benth. Hook. Gen. II. 820.

mit Spiralfasern versehenen (*Collomia*, *Polemonium*) oder spiralfaserlosen (*Gilia*, *Loeselia*, *Bouplandia*), stark quellungsfähigen Epidermiszellen der Testa im Wasser oder beim Keimen in der Erde in Folge vollständiger Quellung den Samen mit einer Schleimschicht umgebend. Embryo gerade, meist wenig kürzer als das verschiedene stark entwickelte, fleischige oder knorpelige Endosperm, mit flachen, meist breiten Cotyledonen und kurzem, abwärts gekehrtem Würzelchen. Circa 150 Arten, von denen die Mehrzahl in Nordamerika und in den Anden Südamerikas heimisch; nur wenige Arten in Europa und dem gemässigten Asien.

1. *Polemonium* *L.* 2. selten ☉ Kräuter mit niedertheiligen, abwechselnden Blättern, meist ansehnlichen, blauen, violetten oder weissen B mit 5spaltigem, kaum geripptem K, gleichgrossen Saumlappen der kurz-trichterigen, weit-glockigen oder fast radförmigen C und gleich hoch eingefügten Staubgefässen, welche am Grunde durch einen Haarring der C verbunden werden. 8—9 Arten, von denen in fast ganz Nord- und Mitteleuropa auf feuchten Wiesen und in Ufergebüsch: *P. coeruleum* *L.* 2. 0,30—1,25 Mtr. hoch, mit blauen oder weissen B in drüsig-behaarter Rispe. Juni, Juli.

2. *Collomia* *Nutt.* Von *Polemonium* durch die präsentirtellerförmige C mit dünner Röhre und ungleich hoch eingefügten, meist aus der B vorragenden Staubgefässen etc. verschieden. 11 amerikanische Arten, von denen in Deutschland die ☉ *C. grandiflora* *Nutt.* hie und da an Flussufern völlig eingebürgert ist. 30—60 Cmtr. hoch, mit lanzettlichen bis länglich-lanzettlichen, ganzrandigen oder sparsam gesägten Blättern und zuerst gelben, später röthlichen B. Die C kleistogamer B ist cylindrisch, etwas über der Mitte eingeschnürt, sehr schwach gelappt, von $\frac{1}{3}$ — $\frac{1}{2}$ Höhe des sie völlig einschliessenden K. Bisweilen sind sie an den (besonders kleineren, an den steinigsten Orten wachsenden) Pflanzen allein vorhanden, oder die ersten B des centrifugalen Blütenstandes sind kleistogam und haben oft schon reife Kapseln, wenn sich die grossen gewöhnlichen B entwickeln.

3. *Phlox* *L.* Von *Collomia* durch die nicht aus der C vorragenden Staubgefässe und die nicht quellungsfähige, keine Spiralfaserzellen enthaltende Epidermis verschieden (vergl. den Schluss des Familiencharakters). 27 nordamerikanische und nordasiatische Arten, von denen in Gärten bei uns häufig cultivirt werden: *Ph. Drummondii* *Hook.* ☉. Texas, *Ph. paniculata* *L.* 2. Virginien und Carolina, *Ph. maculata* *L.* 2. Nordamerika etc., sowie Bastarde der letzten beiden und anderer Arten.

189. Familie. Hydrophyllaceae.¹

(Incl. Hydroleaceae).

☉ oder 2, niederliegende oder aufrechte, oft rau oder bisweilen borstig-behaarte oder stachelige Kräuter (selten Halbsträucher mit grundständigen oder abwechselnden selten gegenständigen), stengelständigen, ganzen, gezähnten oder fiederig- (selten handförmig) eingeschnittenen oder gelappten Blättern. B in (bisweilen schneckenförmig eingerollten) Wickeln oder Doppelwickeln mit vorhandenen (*Nemophila*, *Ellisia*) oder unterdrückten (*Hydrophyllum*- und *Phacelia*-Arten) Vorblättern, *. ♀ und 5zählig (6—12zählig bei *Codon*) mit 2gliedrigem Pistill. Kelchsegmente gleichgross oder (bei *Tricardia*) die äusseren 3 grösser und herzförmig, bisweilen in den Buchten mit Anhängseln (*Hydrophyllum*-Arten) oder sich nach der Blüthezeit noch vergrössernd (*Ellisia*, *Tricardia*), in der Knospe dachig oder offen. C trichter-, teller-, glocken- oder radförmig, in der Knospe dachig (*Hydrolea*, *Phacelia*) oder gedreht (links bei *Nemophila*, *Hydrophyllum* — rechts bei *Ellisia*; Kronröhre im Grunde bisweilen mit 5 epipetalen, falten- oder schuppenartigen, meist 2theiligen Emergenzen *Hydrophyllum*, *Phacelia*). A mit C isomer und alternirend, die gleichlangen Glieder der Röhre häufig am Grunde eingefügt,

¹ Eichl. *Diagr.* I. 195. Payer, *Organogénie* 550, tab. 113. Choisy, *Déscription des Hydroleacées*: 4^o, mit 3 Taf. Genf 1833. A. de Candolle in DC. *Prodr.* IX. 287 (*Hydrophyllac.*) und Choisy in DC. *Prodr.* X. 179 (*Hydroleac.*) Benth. *Hook. Gen.* II. 825.

eingeschlossen oder vorragend, mit introrsen Antheren. Hypogynen Discus 0 oder in Form von 5 wenig auffälligen Drüsen oder Lappen entwickelt. G ⁽²⁾, mit medianen Carpellen, der Fruchtknoten 1fächerig mit parietalen Placenten oder unvollständigen Scheidewänden (Hydrophyllaceae: Hydrophyllum, Nemophila etc.) oder vollständig 2fächerig mit centralen, scheidewandständigen Placenten (Hydroleaceae: Hydrolea); Samenknospen auf jeder Placenta 2—∞, ana- oder amphitrop. Griffel einfach, oberwärts 2spaltig oder ungetheilt (Hydrophyllaceae), oder 2 freie Griffel vorhanden (Hydroleaceae). Kapsel meist fachspaltig-2klappig, selten wandspaltig oder unregelmässig sich öffnend. Samen meist mit warziger, netziger oder rauher Schale, mit fleischigem Endosperm und kleinem, geradem, verschieden gerichtetem Embryo. Ca. 150 fast ausschliesslich amerikanische Arten, von denen einzelne bei uns als Gartenzierpflanzen cultivirt werden. namentlich die kleine, niederliegende, ☉, blaublüthige *Nemophila insignis* Benth. Californien's.

190. Familie. Asperifoliaceae (Boraginaceae).¹

Meist rauh oder borstig behaarte, selten weichhaarige oder kahle, ☉ oder 2 Kräuter, ♂ oder ♀ mit nebenblattlosen, abwechselnden oder sehr selten gegen- (Antiphytum, Trichodesma) oder wirtelständigen, ganzen, gezähnten oder selten gelappten Blättern. Die Blütenstände sind nach der Auffassung der Mehrzahl der Morphologen durch Dichotomie entstehende einfache oder gedoppelte, vor der Entfaltung meist stark eingerollte, zur Fruchtzeit zu einer Scheinaxe gestreckte trauben- oder ährenförmige Wickel mit nur an der Basis 2 laubigen Vorblättern, während innerhalb der Wickel nur die fertilen oder gar keine Vorblätter vorhanden sind, wozu noch Anwachsungen der Tragblätter an ihre Blütenzweige und Anwachsung traubig gestellter Blütenzweige an ihre Abstammungsaxe treten können (Wydler, Eichler, Čelakovsky u. A., mit einzelnen Modificationen). Nach Goebel jedoch besitzen die Asperifoliaceen keine Wickel, sondern dorsiventrale Inflorescenzen: einseitige Trauben oder Ähren mit den Blüten auf der Rückenseite, den Blättern (wo vorhanden) auf den Flanken der nicht gabelnden Inflorescenzaxe, wobei die Blätter nicht Vorblätter der B sind, sondern zu letzteren nur in der Beziehung stehen, dass sie in gleicher Zahl an der

¹ Eichl. Diagr. I. 196. Payer, Organogénie 546, tab. 112. Lehmann, Plantae e familia Asperifoliarum; 2 Theile. 4^o, Berlin 1878. Lehmann, Icones et descriptiones novarum et minus cognitarum stirpium, I. Asperifol. fol., mit 50 Taf. Hamburg 1821—1824. Kerner, Monographia Pulmonariarum; 4^o, mit 13 Taf. Innsbruck 1878. A. de Candolle in DC. Prodr. IX. 466; X. 1. Benth. Hook. Gen. II. 832. Aus der sehr reichen Literatur über die erst neuerdings wieder vielfach erörterten Blütenstände sind besonders noch zu vergleichen: die Aufsätze von Wydler in Flora 1851 u. 1860, in den Berner Mittheil. von 1870 und Jahrb. f. wissensch. Bot. XI. Wretschko, Beitrag z. Entwicklungsgesch. d. Inflo. d. Asperifol., im Jahresber. d. akad. Gym. in Wien 1865—1866. Kaufmann, Entwickel. d. *Cyma scorioidea*; Bot. Zeit. 1869, S. 885 und in Nouv. Mém. de la Soc. imp. des naturalistes de Moscou, XIII. Kraus, Ueber d. Aufbau wickeliger Verzweigungen; Bot. Zeit. 1871, S. 120. Warming u. Pedersen an den S. 131, Note 2 citirten Orten. Dutailly, Sur les inflorescences bractifères de certains Boraginées; Bull. Soc. Linn. de Paris 1876, S. 84. Goebel, Ueber d. Verzweigung dorsiventraler Sprosse; Arbeiten d. bot. Inst. zu Würzburg II. S. 353 (speciell S. 407 u. folg.), ferner in „Flora“ 1880, S. 419. Čelakovsky, Ueber d. Blütenstand d. Boragineen, im Archiv prirodovedcky, Prag 1880 (böh-misch, daraus die Figurentafel mit deutscher Erklärung extra und ein Auszug in der „Flora“ 1880, S. 355), ferner in „Flora“ 1880, S. 489 u. 1881, S. 465. — Chatin (S. 297, Note 1).

Axe entstehen, so dass zugleich von Abort eines sterilen Vorblattes im Sinne der Wickeltheorie nicht die Rede sein kann. Einzelblüthen meist 5zählig (ausnahmsweise 4- oder 6zählig), ✕ oder bisweilen (z. B. bei *Lycopsis*, *Echium*) schwach schräg ↑, meist ♀, sehr selten polygam. K 5zählig bis 5theilig, mit glockiger oder selten cylindrischer, oft sehr kurzer Röhre, in der Knospe schwach dachig, offen oder selten klappig, nach der Blüthezeit sich bisweilen noch bedeutend vergrößernd (*Patagonula*, *Caccinia*, *Asperugo* etc.), sehr selten der K auch 10—15zählig (*Cortesia*) etc. C röhrig, trichter-, präsentirteller-, glocken- oder radförmig, ihre meist zu 5 vorhandenen Saumlappen in der Knospe meist dachig, selten gedreht (*Myosotis*, *Trichodesma*, *Trigonocaryum*), der Schlund oft mit 5 epipetalen „Schlundschuppen“ (meist von aussen kommenden Einstülpungen der C — *Cynoglossum*, *Asperugo*, *Symphytum*, *Borago*, *Anchusa*, *Lycopsis*, *Alkana*: Fig. 197 A, s). A fast durchweg mit C isomer und alternirend, die Glieder dem Schlunde oder der Kronröhre eingefügt, gleichlang oder etwas ungleich (in den ↑ B, z. B. bei *Echium*, aufsteigend kürzer. bei *Caccinia* ein Staubgefäss doppelt so lang als die übrigen), meist alle fertil mit introrsen Antheren (nur 1 fertil bei *Heliocarya*). Hypogyner Discus, wo deutlich vorhanden, ringförmig, ganzrandig oder buchtig-5lappig. G (2), die Carpelle median, die ursprünglichen 2 Fruchtknotenächer jedoch schon frühzeitig dadurch in 4 eineiige Abtheilungen oder „Klausen“ zerfallend, dass sich zwischen die beiden anatropen Samenknochen jeder der axilen Placenten eine als Wucherung aus der Mediane des Carpelles entstehende falsche Scheidewand schiebt; Klausen in Folge starken Rückenwachsthumes sich unabhängig von einander vorwölbend, so dass der Griffel zuletzt im Grunde zwischen ihnen steht (gynobasischer Griffel — Fig. 197 B); — selten der Fruchtknoten (ob durch Abort je einer Carpellabtheilung?) nur 2lappig und 2eig (*Rochelia*, *Harpogonella*), oder selten derselbe die gewöhnliche Form behaltend und den Griffel auf dem Gipfel tragend (*Heliotropium*, *Cordia*, *Patagonula* u. a.); Griffel meist fadenförmig, ungetheilt oder mehr oder weniger tief 2spaltig, die Lappen bisweilen wieder gespalten (so bei der manchmal auch als eigene Familie betrachteten Gruppe der *Cordieae*: *Cordia*, *Patagonula*), sehr selten 2 bis zum Grunde getrennte Griffel vorhanden (*Rochefortia*); Narben terminal, einfach oder 2lappig. Frucht eine 2—4ächerige oder -steinige Steinfrucht (*Cordia*, *Patagonula*, *Tournefortia*, *Rochefortia*, *Rhabdia* — bisweilen durch Abort weniger bis nur 1 Fach oder Stein entwickelt) oder meistens der (4lappige) Fruchtknoten zu 4 sich von einander trennenden (nur bei *Cerinth* zu 2 verwachsenden) Nüsschen entwickelnd (Fig. 197 C). Samen von verschiedener Richtung, mit häutiger Testa, fleischigem, reichlich oder spärlich entwickeltem Endosperm oder endospermlos, der gerade oder gekrümmte Embryo mit flachen, planconvexen oder dickfleischigen, einfachen, selten 2theiligen (*Amsinckia*) oder gefalteten (*Cordia*, *Patagonula*) Cotyledonen und meist kurzem Würzelchen. Die über die gesammte Erde zerstreute Familie enthält circa 1200 Arten. Im Tertiär tritt sie mit nur wenigen (6) Resten in den 3 Gattungen *Borraginites* (Blüthen und Nüsschen), *Heliotropites* (Nüsschen und Blätter) und *Cordia* (Blätter) auf (Schimp. Pal. végét. II. 914).

Folgende Unterfamilien lassen sich, zugleich mit Uebersicht der deutschen Gattungen, unterscheiden:

I. **Cordieae**. Griffel auf ungetheiltem Ovarium terminal, doppelt-2spaltig. Steiffrucht. Endosperm 0. Cotyledonen gefaltet. $\frac{1}{2}$ und $\frac{1}{3}$ der Tropen, vorzüglich Amerika's. Ca. 200 Arten, die fast alle zu *Cordia L.* gehören; *Patagonula L.*, *Auxemma Miers*.

II. **Ehretieae (Heliotropieae)**. Griffel auf ungetheiltem oder seitlich-flap-pigem Ovarium terminal, einfach oder 2spaltig (selten 2 Griffel). Steiffrucht oder 4 freie Nüsschen. Same mit oder ohne Endosperm. Cotyledonen flach oder planconvex. Meist $\frac{1}{2}$ und $\frac{1}{3}$ der Tropen, seltener Kräuter. — *Ehretia L.*, *Rochefortia Sw.*, *Rhabdia Mart.*, *Tournefortia L.*, *Heliotropium L.* (letztere Gattung auch in Deutschland vertreten).

III. **Borageae**. Einfacher oder 2spaltiger Griffel im Grunde zwischen den 4 (sehr selten 2) Klausen des Fruchtknotens, die sich zu eben so vielen (oder durch Abort weniger) Nüsschen ausbilden. Endosperm 0. Cotyledonen flach, planconvex oder selten 2spaltig.

A. Klausen im unteren Theile mit einander verwachsen („der Mittelsäule angewachsen“). Schlund der C durch 5 stumpfe „Schlund- oder Hohluschuppen“ geschlossen: **Cynoglosseae**.

1. K nach der Blüthezeit sich bedeutend vergrößernd, zusammengedrückt, lappig-gezähnt: *Asperugo L.* Nur 1 in Europa und Asien heimische Art, *A. procumbens L.* ☉, mit meist niedergestreckten, bis 60 Cmtr. langen, rückwärts-stacheligen Stengeln, länglich-elliptischen, fast stacheligborstigen Blättern, zu 1—3 in den Blattachseln stehenden B, netzaderigem K, kleiner, fast trichterförmiger, blauer C und von der Seite zusammengedrückten Klausen. Wegränder, Zäune, Schutt; Mai, Juni.

2. K nicht vergrößert und zusammengedrückt.

a. Nüsschen mit widerhakigen Stacheln, aussen nicht vertieft.

* Nüsschen am Rande mit 1—3 Reihen Stacheln, mit der ganzen Innenkante verwachsen. C präsentirtellerförmig: *Lappula Rivin.* (*Echinosperrum Sw.*). Grauhaarige oder kahle, meist aufrechte Kräuter, die C der kleinen hellblauen B mit kurzer Röhre, die Nüsschen 3kantig. *L. Myosotis Moench* (Blätter angedrückt behaart, Nüsschenkanten mit 1 Reihe Stacheln) und *L. deflexa Garcke* (abstehend behaart, Nüsschen 2reihig-stachelig) auf steinigten Plätzen, Schutt etc. Juni, Juli.

** Nüsschen auf der ganzen Aussenfläche stachelig, nur im oberen Theile verwachsen. C trichterförmig: *Cynoglossum*.

b. Nüsschen nicht stachelig, aussen vertieft, mit eingebogenem, häutigem, bisweilen gezähntem Rande, daher napf- oder fast blasenförmig: *Omphalodes Moench*. Kahle oder wenig behaarte Kräuter mit fast radförmiger C (derjenigen des Vergissmeinnicht ähnlich) und in derselben eingeschlossenen Staubgefässen. Von den 10 Europa, Nordafrika und das gemässigte Asien bewohnenden Arten in Deutschland heimisch: *O. scorpioides Schrank*, ☉, mit niederliegenden, bis 30 Cmtr. langen Stengeln, unteren spateligen und oberen lanzettlichen Blättern und hellblauen B mit gelblichen Schlundschuppen. Schattige Gebüsche, sehr zerstreut; April, Mai. — In Gärten werden cultivirt: *O. verna Moench* (2, mit kriechender Grundaxe und sparsam kurzhaarigen unteren ei- oder herz-eiförmigen und oberen ei-lanzettlichen Blättern und himmelblauen B mit weissen Schlundschuppen) und *O. linifolia Moench* ☉, aufrecht, blaugrün, mit weisser oder bläulicher C, beide aus Südeuropa, die erstere Art bis Südtirol, Steiermark, Ungarn.

B. Nüsschen dem hypogynen Discus eingefügt, meist nicht mit einander verwachsen.

1. Die 2 Nüsschen jedes Carpelles zu einer 2fächerigen Teilfrucht verwachsen, mit flachem Grunde sitzend. C ohne Schlundschuppen: **Cerinthae**. Hierher nur *Cerinth L.* Kahle oder warzig-rauhe, meist blaugrüne Kräuter mit herzförmigen oder pfeilförmig-stengelumfassenden Blättern, cylindrisch-glockiger, am Schlunde oft eingeschnürter C und pfeilförmigen, am Grunde oft mit borstenförmigen Anhängseln versehenen Antheren. *C. minor L.*, 2, in Mittel- und Süddeutschland zerstreut an Wegrändern und auf Aeckern von Mai bis Juli blühend, die gelbe, am Grunde bisweilen purpurn gefleckte C mit aufrecht-zusammenneigenden Zähnen.

2. Alle 4 Nüsschen völlig getrennt.

a. Nüsschen am Grunde ausgehöhlt, von einem vortretenden, gefurchten Ringe umgeben: **Anchuseae.*** Staubfäden unter der Spitze mit länglichem Anhängsel: *Borago*.

** Staubfäden ohne Anhängsel.

α. C trichter- oder tellerförmig, mit meist behaarten Schlundschuppen.

§ Schlundschuppen die C schliessend: *Anchusa* mit *Lycopsis*.

§§ Schlundschuppen die C nicht schliessend.

0 Nüsschen flach-kugelig oder fast eiförmig, netzig-gerunzelt: *Nonnea Moench*. Rauh oder zottig behaarte Kräuter, der K sich nach der Blüthezeit vergrößernd. Ca. 30 Europa, Nordafrika und Westasien bewohnende Arten, in Deutschland: *N. pulla DC.* 2, mit fast einfachem, bis 30 Cmtr. hohem Stengel, lanzettlichen Blättern und dunkel-purpurbrauner, trichterförmiger C. Aecker, Wegränder, zerstreut; Mai, Juni.00 Nüsschen eiförmig, stark gekrümmt, warzig oder stachelig: *Alkanna*.β. C röhrig-glockig, mit drüsig-gezähnelten Schlundschuppen: *Symphytum*.b. Nüsschen mit flachem oder gewölbtem Grunde aufsitzend: **Lithospermeae.**

* Schlund der C offen.

α. Saumlappen der C ungleich, daher letztere schräg ↑: *Echium*.

β. Saum der C regelmässig.

§ C walzig-glockig: *Onosma L.* Kräuter oder Halbsträucher; C ohne Schlundschuppen; Antheren pfeilförmig, am fast gespornten Grunde zusammenhängend. Ca. 70 Arten in Südeuropa, Nordafrika und im gemässigten Asien. *O. arenarium Walldst. et Kit.* ☉, mit 15–30 Cmtr. hohem. ästigem Stengel, lineal-lanzettlichen Blättern und gelblichen B. Sandige Kiefernwälder zwischen Mainz und Ingelheim (sonst in Südeuropa). Juni, Juli.

§§ C trichter- oder präsentirtellerförmig.

0 C statt der Schlundschuppen mit 5 Haarbüscheln: *Pulmonaria*.00 C mit kleinen Schlundschuppen oder vorspringenden Falten: *Lithospermum*.

** Schlund der C durch kahle Schuppen geschlossen.

α. Nüsschen unberandet: *Myosotis*.β. Nüsschen von einem vorspringenden Rande umgeben: *Eritrichium Schrad.* — *E. nanum Schrad.* 2. Kleines, blaublühendes, vergissmeinnichtartiges Pflänzchen der höchsten Alpen. Juli, August.

1. *Heliotropium L.* (S. 967). Meist behaarte, selten kahle Kräuter oder Halbsträucher, selten h, mit abwechselnden, sehr selten fast gegenständigen Blättern und meist kleinen B in dichtblüthigen Wickeln. K 5theilig oder -zähmig mit linealen oder lanzettlichen Segmenten. C präsentirtellerförmig, mit cylindrischer Röhre, 5spaltigem, in der Richtung der Buchten 5faltigem Saume und nacktem oder behaartem Schlunde. A 5 der Röhre eingefügt, eingeschlossen. Fruchtknoten manchmal gelappt, mit terminalem Griffel, die Narbe ringförmig an der breiten Basis des kegelförmigen Griffelendes. Fruchtknoten bei der Reife in 4 Nüsschen zerfallend, oder die Nüsschen zu 2 verbunden bleibend. Endosperm meist spärlich. Cotyledonen planconvex. Ca. 150 durch die gemässigten und warmen Klimate der gesammten Erdoberfläche zerstreute Arten. — *H. europaeum L.* ☉, mit ausgebreiteten, bis 30 Cmtr. langen Stengeln, eiförmigen, filzig-rauhem Blättern und kleinen, weissen B. Südeuropa; bisweilen mit fremdem Samen eingeschleppt und unbeständig: Rhein-, Main-, Mosel- und Nahethal. Juli, August. — *H. peruvianum L.* Halbstrauch mit kurz-gestielten, ei-lanzettlichen, runzeligen, rauhaarigen Blättern und nach Vanille duftenden blauen B. Beliebte Zierpflanze aus Peru und Quito, im Freien bei uns ☉, im Gewächshause 2. — *H. corymbosum Ruiz et Par.*, vielleicht nur eine grossblüthige Varietät der vorigen Art, wie diese cultivirt.

2. *Cynoglossum L.* (S. 967). 4 oder ☉, oft hohe, grau- und weichhaarige bis fast filzige Kräuter mit abwechselnden Blättern (die grundständigen oft lang gestielt) und gestielten oder fast sitzenden, meist blauen oder violetten, dunkel geäderten B in blattlosen Wickeln. K tief 5spaltig oder -theilig, zur Zeit der Fruchtreife wenig vergrößert und abstehend oder zurückgeschlagen. C trichterförmig, kurzröhrig, der Schlund durch 5 stumpfe Schuppen geschlossen. A 5 der Röhre eingefügt, eingeschlossen, mit sehr kurzen Filamenten. Nüsschen flachgedrückt, auf der ganzen Oberfläche mit widerhakigen Stacheln besetzt, mit dem oberen Theile der Mittelsäule angewachsen und sich bogig von derselben ablösend. Cotyledonen flach. Ca. 60 Arten, meist Bergbewohner der gemäßigten und subtropischen Klimate. — *C. officinale L.* ☉, 30 Cmtr. bis 1 Mtr. hoch, graukurzhaarig, mit länglich-lanzettlichen, dünn-graufilzigen Blättern, die unteren in den Stiel verschmälert, die mittleren und oberen mit halb-stengelumfassendem Grunde sitzend. C braunroth, selten weiss. Nüsschen mit einem wulstig vortretenden Rande. Schutt, Wegränder, Hügel, durch fast ganz Europa, zerstreut; Mai, Juni. Die bis 30 Cmtr. lange und bis 2 Cmtr. dicke, fein-längsrundelige, braunrindige Wurzel ist hie und da noch officinell: *Radix Cynoglossi*, Ph. helv. suppl. 63; Cod. med. 50; Ph. belg. 35; Ph. dan. 189. Berg, Waarenk. 81. *Massa Pilularum de Cynoglosso etc.*, Ph. helv. suppl. 63; Cod. med. 554; Ph. belg. 215; Ph. dan. 154.) Hayne, *Arzneigew. I*, Taf. 26. Nees v. Esenb. *Pl. med. suppl. II*, tab. 13, 14. — *C. germanicum Jacq.* (*C. montanum Lam.*) ☉, mit zerstreut behaarten, oberseits fast kahlen Blättern, roth-violetten B und ungerandeten Nüsschen; sonst wie vorige. Zerstreut in Gebirgswäldern; Juni, Juli.

3. *Borago Tourn.* (S. 968). ☉ oder 4, aufrechte, borstenhaarige Kräuter mit abwechselnden Blättern und lockerblüthigen, meist kleinblättrigen Inflorescenzen. K 5theilig mit linealischen Segmenten. C rad- oder flach-glockenförmig, mit kurzer Röhre, spitzen Saumlappen und kurzen, behaarten oder kahlen Schlundschuppen. A 5 eingeschlossen oder vorragend, die Filamente dicht unter den kegelförmig zusammenneigenden, schlanken, stachelspitzigen Antheren mit einem länglichen, aufrechten, hinter dem Rücken der Anthere stehenden Anhängsel. Nüsschen eiförmig oder länglich. Cotyledonen flach, dick. 3 Arten in den Mittelmeerländern. — *B. officinalis L.* (Borretsch) ☉, mit ästigem, 30—60 Cmtr. hohem Stengel, elliptischen und in den Blattstiel verschmälerten unteren und länglichen bis länglich-lanzettlichen, über dem stengelumfassenden Grunde verschmälerten oberen Blättern, grossen, lang-gestielten, nickenden, meist himmelblauen B mit vorragendem A und bei der Fruchtreife zusammenneigenden Kelchzipfeln. Häufig in Gärten gebaut und vielfach verwildert. Die gurkenartig schmeckenden Blätter werden bisweilen als Salat gegessen, das Kraut ist hie und da noch officinell: *Herba Boraginis*, Cod. med. 40; Ph. belg. 17 (Extractum, Syrupus, Succus et Decoctum Boraginis — Cod. med. et Ph. belg.). Hayne, *Arzneigewächse III*, Taf. 38.

4. *Anchusa L.* (S. 968). ☉, ☉ oder 4, verschieden behaarte Kräuter mit abwechselnden Blättern und blauen, violetten oder weissen B in heblättrten wickeligen Inflorescenzen. K 5spaltig oder -theilig, mit meist schmalen Segmenten, zur Fruchtzeit wenig vergrößert. C trichter- oder präsentirtellerförmig, mit gerader (Euanchusa) oder gekrümmter (Lycopsis) Röhre, 5spaltigem, regelmässigem (Euanchusa) oder ungleichlappigem (Lycopsis) Saume und stumpfen, papillösen oder behaarten, den Schlund schliessenden Hohlshuppen. A 5 der Mitte der Röhre eingefügt, eingeschlossen, mit stumpfen Antheren. Nüsschen ungleichseitig oder gekrümmt. Cotyledonen flach. Ca. 30 Arten in Europa, Nord- und Südafrika und Westasien. — *A. officinalis L.* ☉, steifhaarig, mit ästigem, 0,30—1 Mtr. hohem Stengel, länglich- bis lineal-lanzettlichen Blättern und violetter C mit gerader Röhre und eiförmigen, sammetartig behaarten Schlundschuppen. Trockene Wegränder, Abhänge, durch einen grossen Theil Europa's. Mai bis October. War sonst als *Herba Buglossi* s. *Lingulae Bovis officinell.* Hayne, *Arzneigew. I*, Taf. 25. — *A. italica Retz.* Von voriger Art leicht durch die glänzenden Blätter und azurblaue C mit weissen, länglichen, pinselartigen Hohlshuppen unterscheidbar. Aecker, Wegränder; Südeuropa bis Elsass-Lothringen, Baden. Mai bis Juli. — *A. arvensis M. B.* (Lycopsis *L.*) ☉, 15—30 Cmtr. hoch, steifhaarig, mit lanzettlichen, ausgeschweift-gezähnten Blättern und blauer C mit weisser, in der Mitte gekrümmter Röhre. Gemeines Ackerunkraut. Mai bis October.

5. *Alkanna Tausch.* (S. 968). 2, rauhaarige Kräuter, oft mit niedergestreckten Stengeln und rothfärbender Wurzel, mit abwechselnden Blättern und gelben, blauen, violetten oder weissen B in beblätterten, wickeligen Inflorescenzen. K 5theilig, oft zur Fruchtzeit vergrößert, mit lanzettlichen oder linealischen, über den Früchten zusammenneigenden, selten sternförmig-abstehenden Segmenten. C trichterförmig, mit stumpfen oder abgerundeten Lappen und cylindrischer Röhre mit 5 sehr kurzen, den Schlund nicht schliessenden Schuppen (Fig. 197 A, s) oder nackt. A 5 der Mitte der Röhre und bisweilen ungleich hoch eingefügt, mit sehr kurzen Filamenten und eiförmigen oder länglichen, stumpfen Antheren (Fig. 197 A). Fruchtknoten auf flachem, hypogynem Discus, bis zum Grunde 4lappig, mit fadenförmigem Griffel und wenig verbreiteter, manchmal kurz 2lappiger Narbe (Fig. 197 B). Nüssehen oft durch Abort nur 1—3. kurz gestielt, eiförmig, nach der Spitze bedeutend verschmälert, stark gekrümmt, warzig oder stachelig (Fig. 197 C). Same

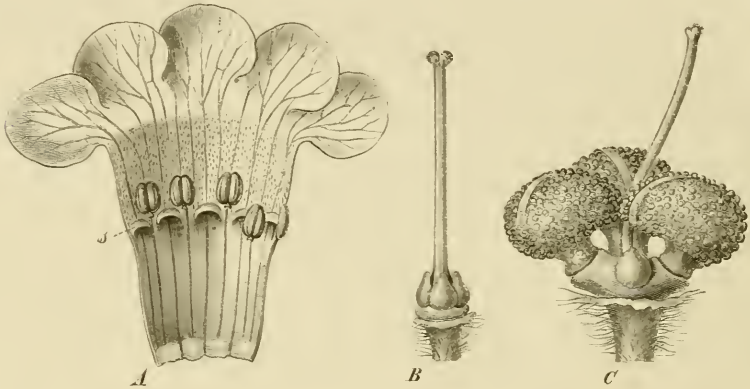

Fig. 197. *Alkanna tinctoria* Tausch. A Blumenkrone aufgeschlitzt und ausgebreitet; s Schlundschuppen. $\frac{1}{1}$. — B Pistill, $\frac{2}{1}$. — C Reife Früchte, zwischen denen die vierte vordere Klausel fehlgeschlagen ist; $\frac{3}{1}$. Nach Berg und Schmidt.

stark gekrümmt. Cotyledonen dick, fleischig. Ca. 40 Arten im Mittelmeergebiete.

A. tinctoria Tausch. (*Lithospermum* L., *Anchusa* Lam., *Buglossum* Lam.). 2, steifhaarig, mit spindelförmiger, bis 10 Cmtr. langer und 1 Cmtr. dicker, 1- oder mehrköpfiger, wenigästiger Wurzel und 8—20 Cmtr. langen, ausgebreiteten oder aufsteigenden, an der Spitze in die beiden Inflorescenzäste fast gabelig getheilten Stengeln. Grundblätter lanzett-spatelförmig, allmählich in den Stiel verschmälert, stumpf; Stengelblätter aus breiterer, sitzender oder halb-stengelumfassender Basis lanzettlich, stumpf. B sitzend oder sehr kurz gestielt, in paarweise gipfelständigen, einseitigen Ähren, nach Berg (*Officin. Gew.*) heterostyl (vgl. *Pulmonaria*, S. 971). K mit lineal-lanzettlichen Segmenten, zur Zeit der Fruchtreife am Grunde aufgetrieben. C mit weisser, den K um etwa $\frac{1}{3}$ überragender, an der Insertion der Staubgefässe etwas erweiterter und oberhalb der letzteren kurz behaarter Röhre, mit 5 schmalen, fast halbmondförmigen, queren Hohlscuppen und eiförmig-rund-

lichen, dunkelblauen Saumlappen (Fig. 197 A). 2 Staubgefässe tiefer eingefügt, als die 3 anderen. Griffel mit fast kopfiger, ausgerandeter Narbe. Nüsschen meist nur 1—2, schief-eiförmig, aus gestielter Basis gegen einander gekrümmt, dicht warzig, braun. — Dürre, sandige Orte Südeuropa's (auch in Ungarn), Kleinasien's und Nordafrika's. Juni, Juli. — Berg und Schmidt, Officin. Gew. Taf. XXIV c. Hayne, Arzneigew. X, Taf. 11. Nees v. Esenb. Pl. medic. suppl. II. tab. 7.

Droge: Radix Alkannae, Ph. germ. 268; Cod. med. 71; Ph. belg. 6; Ph. dan. 186; Ph. suec. 165. Berg, Waarenk. 46. Wiesner, Rohstoffe 649. (Ceratum Cetacei s. labiale rubrum, Ph. germ. 62; Ph. belg. 281; Ph. dan. 66.)

Die Alkannawurzel besitzt eine leicht zerbrechliche, lockere und wie das braune Mark blätterige, brannviolette Rinde, die sich vom gelblichen Holzkörper leicht ablöst und Hauptsitz des als Alkannin (Alkannaroth, Anchusin — Husem. 679) bezeichneten, in Alkohol, Aether und fetten wie ätherischen Oelen löslichen purpurrothen, harzigen Farbstoffes ist, der jetzt nur noch zum Färben von Fetten (Salben), Weingeist, Firnissen etc. verwendet wird. Unter Alkannawurzel verstand man früher die Wurzel der zu den Lythraceen (S. 812) gehörenden, im Oriente häufig cultivirten *Lawsonia inermis* L. Fälschung durch die mittelst Fernambukholz gefärbten Wurzeln von *Anchusa officinalis* sind leicht an dem gleichfalls vom Farbstoff durchdrungenen Holzkörper zu erkennen.

6. *Symphytum Tourn.* (S. 968). Aufrechte, meist borstig behaarte Kräuter mit oft knolligen Wurzeln, abwechselnden, manchmal am Stengel weit herablaufenden Blättern (daher der Stengel geflügelt) und unbelüfteten wickeligen Inflorescenzen, die Blütenzweige mit der Mutteraxe bisweilen auf weite Strecke verwachsen. K 5spaltig oder -theilig. C weit-röhrig, über der Insertion der ziemlich in der Mitte eingefügten, eingeschlossenen Staubgefässe bauchig erweitert bis fast glockig, mit 5zähigem Saume und 5 lanzettlichen bis pfriemenförmigen, am Rande drüsigen-gezähnelten, kegelförmig zusammeneigenden und die Staubgefässe verdeckenden Schlundschuppen. Nüsschen schief-eiförmig. Ca. 16 Arten, in Europa, Nordafrika und Westasien. — *S. officinale* L. (Schwarzwurzel). 2. bis 1 Mtr. hoch, mit langen, spindelförmigen, oben bis 2 Cmtr. dicken, fleischigen Wurzeln mit aussen braunschwarzer Rinde, dickem, ästigem Stengel und lang herablaufenden Blättern, deren untere grosse eiförmig bis länglich-lanzettlich und in den geflügelten Stiel verschmälert, deren obere lanzettlich und sitzend sind. Kelchsegmente lanzettlich, zugespitzt. Zähne der gelblichweissen, violetten oder schmutzig-purpurnen C kurz, 3eckig, zurückgekrümmt, die Schlundschuppen kürzer als der Saum der C. Feuchte Wiesen, Gräben, im grössten Theile Europa's. Mai bis September. Liefert Radix Symphyti s. *Consolidae majoris*, Ph. hung. 427; Cod. med. 48; Ph. belg. 33; Nederl. A. 102; Berg, Waarenk. 80. Enthält Zucker, Asparagin, Gerbsäure, Schleim. Emplastrum ad Rupturas, Ph. hung. 167. Syrupus Symphyti s. *Consolidae*, Ph. belg. 242; Cod. med. 467. Decoctum s. *Pitana Symphyti*, Cod. med. 344; Ph. belg. 154. Hayne, Arzneigew. III, Taf. 37. Nees v. Esenb. Pl. medic. tab. 185. — *S. bulbosum Schimp.* 2, mit kriechendem, rundliche Knollen tragendem Wurzelstock, halb-herablaufenden Blättern; Schlundschuppen länger als der Saum der hellgelben C. Südeuropa, zerstreut; in Deutschland in Weinbergen bei Heidelberg. Mai, Juni. — *S. tuberosum* L. 2, mit schiefer, fleischigem, kurze fleischige Seitensprosse treibendem Rhizom, halb-herablaufenden Blättern und gelblichweisser C. Feuchte Wälder, selten. April, Mai.

7. *Pulmonaria Tourn.* (S. 968). 2, rau- oder weichhaarige Kräuter mit schief-aufsteigendem, dickwurzeligem, verzweigtem Rhizom, meist einfachen Stengeln, grossen, gestielten, erst nach der Blüthezeit sich vollständig entwickelnden, oft weisslich oder hell gefleckten Grundblättern, wenigen und kleineren Stengelblättern und nach Art der Primeln (S. 939) heterostylen, gestielten, blauen oder purpurnen

B in beblätterten wickeligen Inflorescenzen. K 5spaltig, meist kantig, zur Fruchtzeit (vorzüglich am Grunde oft blasig) vergrößert. C trichterförmig, mit stumpfen Saumlappen, sonst bezüglich der Röhrenform und Anheftung der A 5 wesentlich wie die Primeln sich verhaltend, statt der Schlundschuppen mit 5 Haarbüscheln. Nüsschen schief-eiförmig, glänzend. Die Europa und Asien bewohnende Gattung umfasst nach Kerner (Note 1, S. 965) 12 meist im ersten Frühlinge blühende Arten und 5 Bastarde. — I. *Strigosa* Kerner: Grundblätter lanzettlich, allmählich in den breit-gefögelten Stiel verschmälert, unterseits mit steifen Borsten und striegelhaarig. Stengel oberwärts nebst den Verzweigungen des Blütenstandes sehr borstig und rauh: *P. angustifolia* L., *P. tuberosa* Schwab. — II. *Asperae* Kerner: Die herzförmige oder ei-lanzettliche Spreite der Grundblätter plötzlich in den langen Stiel zusammengezogen, oberseits von starken Borsten und Stachelchen rauh, sonst wie vorige: *P. officinalis* L. (Lungenkraut, früher officinell: Herba Pulmonariae maculosae; Berg, Waarenk. 302. — Hayne, Arzneigew. II, Taf. 43. Nees v. Esenb. Pl. medicin. tab. 187), *P. obscura* Du Mortier. — III. *Molles* Kerner: Grundblätter eiförmig, länglich oder lanzettlich, in den Stiel zusammengezogen, von zarten Borsten und gestielten Drüsen weich. Stengel oberwärts nebst Blütenzweigen von zahlreichen gestielten Drüsen kleberig: *P. montana* Lej., *P. mollissima* Kerner.

8. *Echium* Tourn. (S. 965). Meist stark borstige Kräuter oder 5 mit abwechselnden Blättern und beblätterten wickeligen Inflorescenzen. K 5theilig. C trichterförmig, mit erweitertem, nacktem Schlunde und ungleich-5lappigem Saume. A 5 meist ungleich und vorragend. Nüsschen ei- oder kreiselförmig. Circa 50 Arten, die meisten in Europa, Nordafrika und Westasien. — *E. vulgare* L. (Natterkopf). ⊙. Blätter Inervig, die grundständigen länglich-lanzettlich, die stengelständigen aus breitem, doch nicht stengelumfassendem Grunde schmal-lanzettlich: C blau, selten roth oder weiss. Wegränder, unbebaute Orte, häufig: Mai bis September. Radix et Herba Echii s. Buglossi agrestis sonst officinell (Berg, Waarenk. 82. Hayne, Arzneigew. I, Taf. 27). — *E. plantagineum* L. ⊙. Südeuropa, bisweilen nach Deutschland mit fremdem Samen verschleppt, durch die mit Seitennerven versehenen Blätter, deren stengelständige mit schwach herzförmigem Grunde halb-stengelumfassend sind, blauviolette B etc. leicht unterscheidbar.

9. *Lithospermum* Tourn. (S. 968). Verschieden behaarte Kräuter, Halbsträucher oder selten 5 mit abwechselnden Blättern und einzeln achselständigen oder in beblätterten Aehren oder Trauben stehenden B. K 5theilig oder selten 5spaltig. C trichter- oder stieltellerförmig, mit nacktem oder mit 5 kleinen oft behaarten) Hohlscuppen oder Falten versehenem Schlunde und gleichgrossen Saumlappen. A 5 eingeschlossen. Nüsschen eiförmig oder 3seitig, knöchern. Ca. 40 weit zerstreute Arten, die meisten in den gemässigten Klimaten der nördlichen Erdhälfte. — *L. officinale* L. 2, 30–60 Cmtr. hoch, mit oberwärts sehr ästigem, wie die sitzenden, lanzettlichen Blätter angedrückt-steifhaarigem, sehr rauhem Stengel. B klein, grünlichweiss. Nüsschen glatt, glänzend weiss. Steinige Orte, Gebüsche: Mai bis Juli. Fructus s. Semina Lithospermi s. Mili solis (Steinhirse) früher officinell (Berg, Waarenk. 381. Hayne, Arzneigew. VI, Taf. 29. Nees v. Esenb. Pl. medicin. tab. 186. — *L. purpureo-coeruleum* L. 2, mit aufrechten blühenden und niederliegenden, an der Spitze wurzelnden blütenlosen Stengeln, zuerst rothen und dann blauen B und glatten, glänzend weissen Nüsschen. Gebirgswälder, zerstreut, meist auf Kalk; Mai, Juni. — *L. arvense* L. ⊙, mit kleinen weissen, selten blauen B und runzeligen, glanzlosen, braunen Nüsschen. Gemeines Ackerunkraut; April bis Juni.

10. *Myosotis* Dill. Vergissmeinnicht — S. 968. ⊙ oder 2, selten kahle Kräuter mit abwechselnden Blättern und meist blattlosen, wickeligen Inflorescenzen gestielter oder fast sitzender, blauer, rosenrother oder weisser B. K 5spaltig, mit schmalen, zur Fruchtzeit wenig vergrößerten Abschnitten. C stieltellerförmig, mit sehr kurzer Röhre, nacktem, durch stumpfe Hohlscuppen fast geschlossenem Schlunde und stumpflappigem, in der Knospe gedrehtem Saume. Staubgefässe eingeschlossen oder vorragend. Nüsschen eiförmig, mit sehr kleiner Grundfläche aufsitzend. Ca. 40 Arten in den gemässigten Klimaten der östlichen Hemisphäre. Deutsche sind: I. K angedrückt-behaart, zur Fruchtzeit offen: *M. palustris* With. 2, mit schiefem, etwas kriechendem Wurzelstock, kantigem

Stengel, länglich-lanzettlichen Blättern, blattlosen Inflorescenzen, 5zähniem K. mit dem K gleichlangem Griffel und himmelblauer C. Nasse Wiesen, Wälder. Gräben, gemein; Mai bis August. — *M. caespitosa* *Schultz.* ☉, mit absteigender faseriger Wurzel, stielrundem Stengel, länglichen Blättern, meist unten beblätterten Inflorescenzen, 5spaltigem K, halb so langem Griffel und himmelblauer C; mit voriger Art, doch weniger häufig. — II. K 5spaltig, mit abstehenden, hakigen Haaren: *M. versicolor* *Sm.*, *M. arenaria* *Schrad.* *M. stricta* *Lk.*), beide mit Fruchstielen kürzer als der K. — *M. silvatica* *Schrad.* (die var. *alpestris* häufig als Gartenpflanze = *M. alpestris* *Schmidt*) und *M. hispida* *Schlecht.* mit Fruchstielen so lang oder wenig länger als der K. — *M. intermedia* *Lk.* und *M. sparsiflora* *Mikan* mit Fruchstielen wenigstens von doppelter Kelchlänge.

191. Familie. Solanaceae.¹

Kräuter, aufrechte oder kletternde ♂ oder selten (Dunalia-, Aenistus-Arten u. a.) ♀, mit ganzen, gezähnten, gelappten oder eingeschnitten-getheilten, abwehrenden Blättern, die in der Blütenregion jedoch oft zu 2 (1 grösseres und 1 gewöhnlich kleineres Blatt) nebeneinander stehen, letzteres in Folge davon, dass ein Hinaufwachsen der Tragblätter an den Blütenzweigen in dieser Familie eine sehr allgemeine Erscheinung ist und in sehr verschiedenen Graden stattfindet: freie, an ihren Ursprungsstellen verbleibende Tragblätter bei *Petunia* vorhanden, — bei *Salpiglossis* die Tragblätter der unteren Blütenzweige frei an ihrer Ursprungsstelle, an den mittleren Zweigen nur wenig, an den höher stehenden weiter hinauf wachsend, — meist jedoch das Hinaufwachsen der Tragblätter bis zu den Vorblättern des Achselsprosses stattfindend (und dann hier die Blätter zu 2 — Vorblatt und Tragblatt — nebeneinander: sehr schön bei *Atropa Belladonna*, *Capsicum* etc.), oder die Vorblätter selbst wieder hinaufwachsend und ein Tragblatt dann an der Abgangsstelle des dem betreffenden Vorblatte angehörenden Achselsprosses. Verzweigung aus den Vorblättern sehr allgemein wickelartig: dichasisch mit gleichstarken Aesten (untere Verzweigungen bei *Datura*), — oder mit Förderung des Zweiges aus dem oberen Vorblatte und Wickelausgängen (*Physalis*-Arten, obere Verzweigungen bei *Datura*), — oder der Zweig aus dem unteren Vorblatte ganz rudimentär (knospenartig) bleibend, die Verzweigung von Anfang an wickelig und die Blätter dann in der erwähnten Weise zu 2 stehend (*folia geminata* der systematischen Werke: *Atropa*, *Capsicum*, *Scopolia* etc.), — endlich der Blütenzweig selbst bisweilen wieder mehr oder

¹ Eichl. Diagr. I. 199. Payer, Organogénie 539, tab. 132. Eichler, Blütenentwickl. von *Petunia*; Flora 1869, S. 104. Cauvet, Des Solanées. 4^o. mit 6 Taf.; Strassburg 1864. Warming, Bemerkungen über d. Entwickelungsgesch. v. *Scopolia* u. anderen Solaneen; Botanisk Tidsskrift, Kopenhagen 1869. Wydler, Ueber Blütenstände etc. in Bot. Zeit. 1844, S. 689; Flora 1851 S. 394, 1857 S. 225, 1859 S. 17, 1866 S. 513 und in Berner Mittheil. 1861, S. 1 u. 1871. S. 281. Kraus (Blütenstand in Bot. Zeit. 1871, S. 120. Warming u. Pedersen a. a. O. (S. 131, Note 2. Goebel, a. a. O. S. 422 (S. 965, Note 1). Dunal, Histoire naturelle, medicale et economique des Solanum et des genres, qui ont été confondus avec eux; 4^o, mit 26 Taf. Montpellier 1813. Dunal, Solanorum generumque affinium Synopsis; 8^o, Montpellier 1816. Dunal in DC. Prodr. XIII. 1. Benth. Hook. Gen. II. 882. Lehmann, Generis Nicotianarum historia; 4^o, mit 4 Taf. Hamburg 1818. Fingerhuth, Monographia generis Capsici; 4^o, mit 10 col. Taf. Düsseldorf. 1832. Bürgerstein, Ueber d. Kartoffelpflanze; Schriften d. Ver. z. Verbreitung naturw. Kenntnisse in Wien, XX. 69. Chatin a. a. O. (S. 297. Note 1.

weniger dem Sprosse angewachsen und so scheinbar von der Mitte eines Internodiums abgehend (*Solanum nigrum* und Verwandte); Blütenzweige mit Einzelblüthen (*Datura*, *Atropa*) oder mit Inflorescenzen endend (*Solanum*). B meist 5-, selten 6- oder mehrzählig (so oft bei *Capsicum*, *Lycopersicum*, *Solanum*-Arten), ♂, selten vollkommen ✕ (so bei *Nicandra* mit auch im Fruchtknoten 5zähliger B), meist nur in K, C und A regelmässig aber zugleich durch Schrägstellung der beiden Carpiden schräg ↑, selten auch in der C (*Hyoscyamus*) oder in C und A (*Salpiglossis*, *Schizanthus*) oder in K, C und A ausgeprägt ↑. K gamosepal, meist 5-(selten 4- oder 6—7-)zählig, -lappig oder fast -theilig, die Segmente in der Knospe seltener schwach dachig (*Atropa*, *Solanum*-Arten), meist offen oder klappig (reduplicativklappig bei *Nicandra*). C mit K meist isomer, trichter-, teller-, glocken- oder radförmig, bald völlig ✕ (*Solanum*, *Physalis*, *Capsicum*, *Datura*, *Atropa*), bald schwach (*Petunia*, *Hyoscyamus*), bald stark ↑ (*Schizanthus* mit deutlich 2lippiger C), die Abschnitte in der Knospe klappig oder induplicativ (*Solanum*, *Cestrum*), unregelmässig dachig (*Atropa*, *Nicandra*, *Petunia*), induplicativ und rechts gedreht (*Datura*) etc. A mit C isomer und alternierend, die der Kronröhre eingefügten Glieder alle fruchtbar und dabei gleich oder fast gleich lang (*Atropa*, *Datura*, *Solanum*, *Lycium*), — oder das vor dem 1. Kelchsegmente stehende Staubgefäss das kürzeste, die beiden benachbarten Glieder die längsten und die beiden hinteren von mittlerer Länge (*Physalis*, *Petunia*, *Scopolia*), — oder die Staubgefässe vom 3. Kelchsegmente aus schrittweise an Länge abnehmend (*Hyoscyamus*); bei den *Salpiglossideen* nur 4 Staubgefässe (die 2 oberen die längsten) fruchtbar und das 5., vor dem 1. Kelchsegmente gelegene unfruchtbar (*Salpiglossis*, *Anthocercis*) oder ganz unterdrückt (*Browallia*, *Brufelsia*, *Franciscea*), oder auch die 2 oberen Staubgefässe zu Staminodien umgebildet und nur die 2 seitlichen fertil (*Schizanthus*). Filamente fadenförmig oder am Grunde verbreitert oder selten (*Himeranthus*) nach oben keulig verdickt; Antheren intrors. Hypogyner Discus häufig entwickelt, polster- oder ringförmig, gauzrandig oder in mit den Staubfäden abwechselnde Ecken oder Lappen ausgezogen oder (*Petunia*) nur in Form zweier mit den Carpellen alternierender Drüsen vorhanden. G meist (2), die Carpelle gegen die Axe schräg gestellt (meist in der Richtung des 1. Kelchabschnittes, selten — *Hyoscyamus* — quer zu diesem, bisweilen auch gegen die Mediane abweichend oder ausnahmsweise in diese gestellt: *Datura Stramonium*); seltener 5 epipetale Carpelle vorhanden (*Nicandra*, *Jaborosa*) oder nur 4 (*Nicandra*, *Nicotiana quadrivalvis*) oder mehr als 5 (bis 10 und mehr: *Nicotiana quadrivalvis*, *Lycopersicum esculentum*) oder ausnahmsweise nur 3 (*Nicandra*, *Jaborosa*). Ovarium der Carpidenzahl entsprechend vollständig gefächert, bisweilen die Fächer durch von der Mitte der Carpiden ausgehende falsche Scheidewände noch einmal getheilt (*Datura*, *Solanum*, *Grabowskia*), die scheidewandständigen, häufig stark vorspringenden oder schildförmigen Placenten (vgl. auch die ähnlichen Durchschnitte Fig. 201 E u. F) mit ∞ anatropen oder schwach amphitropen Samenknospen in vielen Reihen, selten die Fächer mit nur 4—6 (*Grabowskia*) oder nur 1 hängenden Samenknospe (die übrigen mit ? hierher gezogene anomale, südamerikanische Gattung *Sclerophylax*). Griffel terminal, meist fadenförmig, stets einfach, mit kleiner oder mehr oder weniger erweiterter bis scheibenförmiger oder 2lippiger Narbe. Frucht (siehe die

folgende Tabelle) eine Beere oder eine wandspaltige oder mit Deckel aufspringende Kapsel. Samen meist ∞ , mit häutiger oder krustiger und netzgerunzelter, grubiger oder fast stacheliger Testa und fleischigem Endosperm. Embryo seltener gerade oder wenig gekrümmt (Cestrineae), meist stark gekrümmt bis fast spiralig (Fig. 200 D), die halbeylindrischen Cotyledonen meist von der Breite des Würzelchens. — Ca. 1250 (nach Anderen 1800) Arten, die meisten in den Tropen und subtropischen Gebieten, vorzüglich Amerika's. Ein in den Gypsen von Aix gefundener Blütenrest wird als *Solanites Brongniarti Sap.* bezeichnet (Schimp. Pal. végét. II. 914). Mit Bentham u. Hooker (Gen. I. c.) können wir die Solanaceen in 5 Unterfamilien theilen, denen sich die deutschen oder bei uns häufiger cultivirten Gattungen in folgender Weise einordnen:

I. Staubgefäße sämmtlich fruchtbar.

A. Embryo sehr stark gekrümmt oder eingerollt bis fast spiralig, die Cotyledonen von der Breite des Würzelchens (Fig. 200 D).

1. Beerenfrucht.

a. Kronensaum in der Knospe meist gefaltet oder klappig oder induplicativ: **Solanaceae.**

* Antheren kegelig zusammenneigend (Fig. 198, 199).

α. Antheren durch die über die Fächer verlängerten Connective zusammenhängend, innen mit Längsspalten aufspringend: *Lycopersicum.*

β. Antheren ohne verlängertes Connectiv, an der Spitze mit Poren sich öffnend: *Solanum.*

** Antheren nicht kegelförmig zusammenneigend.

α. Fruchtknoten 2fächerig.

§ Kelch zur Fruchtzeit stark vergrößert, aufgeblasen, die saftige Beere vollständig einschliessend: *Physalis.*

§§ Kelch zur Fruchtzeit nicht vergrößert, unter der grossen, fast trockenen Beere stehend: *Capsicum.*

β. Fruchtknoten 3—5fächerig. K zur Fruchtzeit stark vergrößert, 5kantig, die Beere einschliessend: *Nicandra.*

b. Kronensaum in der Knospe meist dachig: **Atropeae.**

* K 3—5zählig oder -lappig. † oder kleine ‡: *Lycium.*

** K tief 5spaltig, fast laubig. C weit röhrig-glockig, kurz und breit 5lappig. 4: *Atropa.* (*Mandragora* unterscheidet sich durch glockige, bis zur Hälfte 5spaltige C.)

2. Kapsel Frucht: **Hyoscyameae.**

a. Kapsel fachspaltig, die Fächer durch falsche Scheidewände getheilt. K röhrig, nach der Blüthezeit an der Basis durch Ringriss sich ablösend. C trichterförmig mit gefaltetem Saume: *Datura.*

b. Kapsel mit Deckel sich öffnend.

* K weit glockig. C glockig, der Saum kaum gelappt: *Scopolia.*

** K röhrig-glockig. C trichterförmig, mit schiefer, tief 5lappigem Saume: *Hyoscyamus.*

B. Embryo gerade oder nur wenig gekrümmt, die Cotyledonen oft breiter als das Würzelchen. Beeren- oder oft Kapsel Frucht: **Cestrineae.**

Nicotiana.

II. Nur 2 oder 4 Staubgefäße fruchtbar. C †: **Salpiglossideae** (*Salpiglossis*, *Schizanthus*, *Petunia* etc. — siehe Familiencharakter).

1. *Unterfamilie. Solanaceae.* Kronensaum in der Knospe meist gefaltet oder klappig oder induplicativ. Staubgefäße sämmtlich fruchtbar. Frucht eine Beere. Embryo sehr stark gekrümmt oder eingerollt bis spiralig (wie in Fig. 200 D), die halbeylindrischen Cotyledonen von der Breite des Würzelchens.

1. *Solanum L.* Kräuter, ♂ oder kleine ♂ von sehr verschiedenem Habitus, bisweilen kletternd, bald kahl, bald zottig, sternförmig oder drüsig-behaart, wehrlos oder an Aesten, Blättern und Kelchen mit zerstreuten oder dichtstehenden Stacheln besetzt. Blätter abwechselnd, einzeln stehend oder „gepaart“



Fig. 198. *Solanum Dulcamara L.* Blüthe. ²₁.

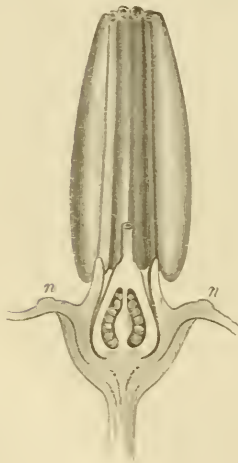

Fig. 199. *Solanum Dulcamara L.* Staubgefäße u. Fruchtknoten im Längsschnitte, vom Griffel und der C nur ein Theil gezeichnet. ⁴₁.

(S. 973), einfach, gelappt oder fiederschnittig. B * (bisweilen ↑ — vgl. *S. citrullifolium*), meist 5-(selten mehr-)zählig (*S. esculentum*), ♂, gelb, weiss, violett oder purpurn, in achsel- oder endständigen Trauben oder wickeligen etc. Inflorescenzen. K glockig oder fast sternförmig, 5- oder 10zählig, -lappig oder -theilig, selten nur 4zählig, zur Fruchtzeit unverändert oder selten vergrössert. C auf sehr kurzer Röhre radförmig oder selten weit glockig, mit gefaltetem, eckigem oder mehr oder weniger tief 5-(selten 4- oder 6-)lappigem Saume. A 5 (selten 4 oder 6) dem Schlunde eingefügt, mit sehr kurzen Filamenten und oblongen oder zugespitzten, selten eiförmigen, kegelig zusammenneigenden, die Fächer mit apicalem, bisweilen in einen kurzen introrsen Längsriss sich erweiternden Porus öffnenden, vom Connectiv nicht überragten Antheren (Fig. 198, 199). Hypogyner Discus selten deutlich ringförmig entwickelt. Fruchtknoten 2-(sehr selten 3—6-)fächerig, mit der Scheidewand aufsitzen den centralen Placenten mit ∞ Samenkno spen (Fig. 199); Narbe meist klein. Beere gewöhnlich vom bleibenden K gestützt, selten nackt, meist kugelig, selten oblong, in der Regel sehr saftig. Samen ∞, zusammengedrückt, kreisrund oder fast nierenförmig, mit warziger oder grubiger Testa und stark gekrümmtem oder spiralgem Embryo. Sehr umfangreiche Gattung, deren Artenzahl auf ca. 700, von Anderen auf 900 geschätzt wird, und welche durch die tropischen und subtropischen Klimate

der gesammten Erdoberfläche verbreitet ist. Die meisten Arten finden sich in Amerika, nur wenige in ausser tropischen Klimaten.

Wir unterscheiden mit Dunal die beiden Untergattungen *Pachystemonum* mit den für die unten aufgeführten Arten in Betracht kommenden Sectionen *Tuberarium*, *Morella* und *Dulcamara* — und *Leptostemonum*.

1. *Pachystemonum Dunal*. Antheren relativ kurz und dick, ihre Scheitelporen ziemlich vom Durchmesser der Fächer, meist nach innen gewendet und bisweilen sich in kürzere oder längere introrse Längsspalten fortsetzend. Pflanzen stets ohne Stacheln.

- α. *Tuberarium Dunal*. Blätter unpaarig-fiedertheilig. B gewöhnlich in gabelig beginnenden wickeligen Inflorescenzen mit gegliederten Blütenstielen. C mit 5eckigem oder bis zur Hälfte 5spaltigem Saume. Meistens sind unterirdische Ausläufer vorhanden, die sich an der Spitze zu Knollen verdicken.

S. tuberosum L. (Kartoffel). 2, 0,60—1,30 Mtr. hoch, kurzhaarig, mit kantigen, ästigen, meist aufrechten Stengeln, unterbrochen-unpaarig-fiedertheiligen Blättern mit 7—11 eiförmigen, zugespitzten, am Grunde schiefen oder herzförmigen, unterseits grau-kurzhaarigen Blättchen, endständigen, lang gestielten Inflorescenzen ziemlich grosser B, weisser, röthlicher oder bläulicher C von doppelter Kelchlänge und mit 5eckigem Saume und kugeligen, grünen Beeren auf nicht verdickten Stielen. Wild in den Anden Südamerika's (Chile, Bolivia), im letzten Drittel des 16. Jahrhunderts nach Europa gebracht, jetzt überall der sehr stärkereichen, in Grösse, Form, Farbe und Güte ungemein variirenden Knollen wegen als eine der wichtigsten Nahrungspflanzen gebaut (Kartoffelstärke siehe Bd. II, S. 333 u. folg., Fig. 131 E. — Kartoffelkrankheit siehe Bd. I, S. 78). Das aus der Stärke bereitete Dextrin officinell (Dextrinum, Ph. germ. 87; Ph. hung. 145; Ph. ross. 102; Cod. med. 76; Ph. dan. 84. Berg, Waarenk. 510. Husemann S. 585.

- β. *Morella Dunal*. Blätter einfach, ganzrandig, buchtig-gezähnt oder gebuchtet. B verhältnissmässig klein, mit 5spaltiger oder -theiliger C. Beeren klein, kugelig.

S. nigrum L. (Schwarzer Nachtschatten). ☉, 0,20—1 Mtr. hoch, dunkelgrün, mit zerstreuten, einwärts gekrümmten oder etwas abstehenden Haaren bis fast kahl; Stengel ästig, mit mehr oder minder deutlich kantigen, an den Kanten bisweilen höckerig-gezähnten, aufrechten oder niederliegenden Zweigen; Blätter eiförmig bis ei-rautenförmig, rasch in den Stiel verschmälert, zugespitzt, buchtig-gezähnt oder seltener ganzrandig. B in kurz-doldenartigen, den Zweigen eine Strecke weit angewachsenen und daher kurz gestielten Wickeln, mit weisser, 5theiliger C von etwa doppelter Kelchlänge; Fruchtsiele an der Spitze verdickt, zuletzt herabgebogen; Beere schwarz, glänzend. Gärten, Aecker, Schutt, Wegränder; Europa mit Ausnahme des äussersten Nordens. Juni bis Herbst. Variirt: β. *chlorocarpum Spenner* (als Art), Beeren grün; γ. *humile Bernh.* (als Art), Beeren grünlichgelb; δ. *stenopetalum Al. Br.* (als Art), Lappen der C schmal-linealisch oder pfriemlich-linealisch. Die giftige, Solanin (Husem. 420) enthaltende Pflanze war ehemals allgemeiner gebräuchlich; *Herba Solani nigri*, Cod. med. 67 (*Injectio de foliis Solani nigri*, Cod. med. 626. *Oleum Solani nigri infusum*, Ph. belg. 200). Berg, Waarenk. 299. Hayne, Arzneigew. II, Taf. 40. Nees v. Esenb. Pl. med. tab. 189.

S. villosum Lam. (*S. nigrum γ. villosum L.*, *S. luteum L.*). ☉, dicht und abstehend- fast filzig-zottig; C 2—4mal so lang als K; Beeren safrangelb; sonst wie vorige Art, mit der sie an gleichen Standorten vorkommt und zu der diese oft als Var. gezogen wird. Variirt ausserdem mit mennigrothen Beeren und kürzerer Behaarung (*S. miniatum Bernh.*, *S. puniceum Gmel.* — oft als besondere Art betrachtet). Hayne, Arzneigew. II, Taf. 41.

- γ. *Dulcamara Dunal*. Schlecht umschriebene Abtheilung; ☉, 2, Halbsträucher oder 5 mit einfachen bis doppelt-fiedertheiligen Blättern, 5spaltiger oder 5theiliger C und kleinen, kugeligen oder häufig eiförmigen Beeren.

S. Dulcamara L. (Bittersüss, Douce-amère, Morelle grimpante, Bitter-Sweet, Woody Nightshade, Bitterzoet, Bittersöd). Halbstrauch mit meist sehr kräftigen, ∞ Adventivknospen und daraus Wurzelbrut erzeugenden Wurzeln und niederliegenden oder (in Gebüsch) bis 3 Mtr. hoch kletternden, hin- und hergebogenen oder auch (meist rechts) windenden, sehr biege-

samen, in der Jugend grünen und kantigen, später holzigen, undeutlich-kantigen oder cylindrischen und graurindigen, hohlen Zweigen. Blätter abwechselnd, gestielt, länglich-eiförmig, spitz oder zugespitzt, am Grunde oft herzförmig, die oberen oft spießförmig oder gehört-3lappig, alle beiderseits zerstreut-kurzhaarig. B in lang gestielten, extraaxillären, gabelig beginnenden, wickeligen, nickenden Inflorescenzen, ziemlich klein, mit am Grunde gegliederten, nach oben verdickten Stielen; C 5spaltig, violett, am Grunde der lanzettlichen, zuletzt zurückgeschlagenen Saumlappen mit je 2 grünen, weiss gesäumten, etwas erhabenen Flecken (Fig. 198, 199 n), selten die C ganz weiss. Beeren hängend, eiförmig, scharlachroth. Variirt mit filzigen Stengeln und Blättern (*S. litorale Raab*). Feuchte Gebüsche und Hecken, Flussufer, durch ganz Europa mit Ausschluss des äussersten Nordens; Kleinasien, China, Nordamerika (eingebürgert). Juni bis August. — Abbild. Berg u. Schmidt, Officin. Gew. Taf. XX b. Hayne. Arzneigew. II, Taf. 39. Nees v. Esenb. Pl. medicin. tab. 188.

Droge: Stipites Dulcamarae, Ph. germ. 315; Ph. austr. 75; Ph. hung. 149; Ph. ross. 387; Ph. helv. 127; Cod. med. 51; Ph. belg. 36; Nederl. A. 109; Brit. ph. 103; Ph. dan. 236; Ph. suec. 200; Ph. U. S. 29. Berg. Waarenk. 137; Atlas z. Waarenk. Taf. XXV, Fig. 60. Flüchtig. Pharm. 313. Flüchtig. and Hanbury, Pharm. 450; Hist. d. Drog. II. 126. — Präparate: Extractum Dulcamarae, Ph. germ. 118; Ph. ross. 131; Ph. helv. 143; Cod. med. 438; Ph. belg. 170; Nederl. A. 133; Ph. suec. 74; Ph. U. S. 140, 157. Species ad decoctum lignorum, Ph. dan. 228. Sp. laxantes, Ph. helv. suppl. 100. Decoctum Dulcamarae, Ph. belg. 154; Ph. U. S. 121. Infusum Dulcamarae, Brit. ph. 161. Syrupus Dulcamarae, Cod. med. 470; Ph. belg. 246.

Für den Arzneigebrauch werden die blattlosen 1- oder 2jährigen Triebe im Frühlinge oder Herbste gesammelt. Querschnitte derselben zeigen eine noch theilweise vorhandene, mit Härchen besetzte Epidermis, eine gelbliche, aus wenigen (bis 6) Lagen dünnwandiger Zellen bestehende, leicht abblätternde Korkschicht, eine stärkere (bis 10 Zellenlagen) Schicht derbwandigen, chlorophyllhaltigen Rindenparenchyms, an dessen Innengrenze zu einem Kreise geordnet einzeln oder in queren Gruppen zu 2—3 die dickwandigen primären Bastzellen stehen, während der Bast (Innenrinde) der Hauptsache nach aus dünnwandigem Parenchym besteht, von welchem in der Nähe des Holzkörpers gelegene Zellengruppen dicht mit winzigen Krystallen von Kalkoxalat gefüllt sind. Das gelbliche, durch einreihige Markstrahlen strahlige Holz zeigt (an mehrjährigen Zweigen) deutlich abgegrenzte Jahresringe. In dem eine ziemlich weite Höhlung umschliessenden Marke liegen an der Innengrenze des Holzkörpers in einem Kreise zerstreut noch Baststränge mit einzelnen dickwandigen Bastzellen. — Die bitterlich, nach kurzem Verweilen im Munde aber süß schmeckenden Zweige enthalten Solanin (Husem. 420) mit Zucker, ferner Dulcamarin (Husem. 429). Die mit Dulcamara zu verwechselnden Zweige von *Lonicera Xylostemum*, *L. caprifolium* und *Humulus Lupulus* sind leicht an den gegenständigen Blattnarben erkennbar.

II. *Leptostemonum Dunal*. Antheren verlängert, an der Spitze verschmälert, mit kleinen aufwärts oder nach aussen gewendeten Poren. Pflanzen (an Stengeln, Blättern und K) meist stachelig.

S. citrullifolium Al. Br. ☉, mit aufrechtem, ästigem, drüsig-kurzhaarigem und wie die Blätter und K mit geraden, gelben Stacheln besetztem Stengel, doppelt-fiederspaltigen Blättern mit länglichen, buchtigen Segmenten und blauvioletten B

von der Grösse der Kartoffelblüthen, mit $\uparrow C$ und abwärts geneigten, gekrümmten Staubgefässen, deren untere doppelt so lang als die übrigen. Zierpflanze aus Texas, bisweilen verwildert. Juli bis Herbst. — *S. esculentum* *Dunal* (*S. Melongena* *L.*). ☉. bis 60 Cmtr. hoch, mit stacheligem oder wehrlosem Stengel, lang gestielten, ungleichhälftig-eiförmigen, zugespitzten, geschweiften oder fast buchtigen, sternhaarig-feinfilzigen, meist wehrlosen Blättern und 6—9zähligen B mit stacheligem K und violetter, 3 Cmtr. breiter C mit gelbem Schlunde. Fruchtknoten 4—6fächerig. Beere bis 12 Cmtr. lang und 6 Cmtr. dick, kugelig oder oblong, violett, gelb oder weiss, sehr saftig. Ostindien; jetzt in den Tropen vielfach cultivirt, desgl. in Südeuropa, weil die Früchte in verschiedener Weise zubereitet gern und viel gegessen werden.

2. *Lycopersicum Tourn.* Kräuter mit unterbrochen-unpaarig-fiedertheiligen Blättern und 5—6zähligen B. Von *Solanum*, mit dem die Gattung bisweilen vereinigt wird, vorzüglich durch die mit introrsen Längsspalten aufspringenden Antheren mit über die Fächer häutig-verlängertem Connectiv verschieden. 3 oder 4 südamerikanische, der essbaren Früchte (Liebesäpfel, Tomaten) wegen häufig cultivirte Arten, bei uns: *L. esculentum* *Mill.* (*Solanum Lycopersicum Tourn.*). ☉. drüsig-behaart, mit bis 1,30 Mtr. hohen, schlaffen Stengeln, länglichen, fiederspaltig-eingeschnittenen, unterseits graugrünen Blattabschnitten, gelber C von der Länge des K und grossen, niedergedrückt-kugeligen, längsfurchigen, vielfächerigen, meist glänzend scharlachrothen, selten weissen oder gelben Beeren. Juli bis October. Die Beeren werden namentlich zu Saucen benutzt.

3. *Capsicum Tourn.* ☉ oder 2, oft gespreizt-ästige Kräuter oder h, mit (unteren) abwechselnden oder in der Blütenregion zu 2—3 stehenden gestielten, ungetheilten, ganzrandigen oder wellig gerandeten Blättern und einzeln oder selten zu 2—3 stehenden extraaxillären, aufrechten, nickenden oder hängenden, schmutzig-weissen, gelben oder violetten B. K weit-glockig oder fast becherförmig, stumpf 5—6kantig, mit gestutztem oder 5—6zäh-nigem Saume, bleibend, aber zur Fruchtzeit kaum vergrössert. C fast radförmig, mit sehr kurzer Röhre und tief-5spaltigem Saume mit eiförmigen oder eiförmig-länglichen, zugespitzten, in der Knospe klappigen Segmenten. A 5—6, dem Grunde der Röhre eingefügt, mit fadenförmigen, am Grunde plötzlich erweiterten und mit ohrartigen Lappchen aneinander stossenden, die aufrechten, mit introrsen Längsspalten sich öffnenden Antheren an Länge übertreffenden Filamenten. Discus 0. Fruchtknoten 2-(selten 3-)fächerig, mit auf der Scheidewand (oder im Innenwinkel der Fächer) befindlichen Placenten mit ∞ Samenknochen; Griffel fadenförmig, nach oben verdickt, mit fast keulenförmiger oder etwas erweiterter Narbe. Beere aufrecht, nickend oder hängend, wenig saftig, aufgeblasen, länglich, kegelförmig oder fast kugelig, unvollständig 2—3fächerig (die Scheidewände im oberen Theile verschwindend), selten 1fächerig, mit ∞ zusammengedrückten, fast nierenförmigen Samen. Ca. 50 den Tropen Asien's und vorzüglich Amerika's angehörende Arten.

C. annum *L. part.* ☉, 30—60 Cmtr. hoch, kahl, mit elliptischen oder eiförmigen, zugespitzten, ganzrandigen Blättern, weissen, nickenden, meist einzeln stehenden B mit gegen den K verdickten Stielen und aufrechten, glatten, kegelförmig länglichen, vom ausgebreiteten K gestützten, rothen, gelben oder weissen, 5—7 Cmtr. langen und $2\frac{1}{2}$ —3 Cmtr. dicken Beeren. Tropisches Amerika, in allen wärmeren Ländern cultivirt. Fingerhuth unterscheidet die folgenden Varietäten: a. oblongum, Beere länglich, roth oder weiss; — b. rugosum, Beere kegelförmig, etwas runzelig, roth; — c. acuminatum, Beere kegelförmig, zugespitzt, roth, gelb und rothfleckig; — d. subangulatum, Beere gestutzt, kantig, am Scheitel meist 2spaltig; —

e. ovoideum, Beere eiförmig, glatt, gelb oder roth; — f. abbreviatum, Beere ei- oder herzförmig, etwas runzelig, roth, Pflanze sehr verzweigt; — g. olivaeforme, Beere eilänglich, olivenförmig, roth, Pflanze sehr schlank. Nees v. Esenb. Pl. medicin. tab. 190. — Von dieser Art kaum specifisch verschieden ist: *C. longum Fingerh.* (*C. annuum L., Willd. et auct. plur. part.*). ☉, 30—60 Cmtr. hoch, kahl, mit eiförmigen, stumpf-zugespitzten Blättern, weissen, meist einzeln stehenden, nickenden B, stumpfen, aufrechten Kelchzähnen und meist hängenden, kegelförmigen oder fast cylindrischen und zugespitzten, meist etwas gekrümmten, meist rothen oder gelben Beeren. Tropisches Amerika, in allen wärmeren Ländern cultivirt. Variirt nach Fingerhuth: a. *ceratoides recurvum*, Beere lang, mit zurückgekrümmter Spitze, quer gefurcht und geringelt; — b. *incrassatum longipes*, Beere dick, stumpf, am Scheitel gekrümmt, auf 3—6 Cmtr. langem Stiele; — c. *incrassatum brevipes*, Beere dick, gerade, stumpf; — d. *luteum*, Beere oblong, stumpf, gelb; — e. *violaceum*, Beere länglich, violett, bisweilen aufrecht; — f. *rectum*, Beere länglich, klein, gerade, ockergelb, aufrecht; — g. *rectum hybridum*, Beere länglich-kegelförmig, gerade, klein, aufrecht oder hängend. Abbild. Berg u. Schmidt, Officin. Gew. Taf. XX a. Hayne, Arzneigew. X, Taf. 24. Beide Arten liefern:

Fructus Capsici s. Piper hispanicum (spanischer Pfeffer, Beissbeeren, Paprika, Piment des Jardins, Red Pepper), Ph. germ. 161; Ph. ross. 181; Cod. med. 74; Ph. belg. 68; Ph. dan. 120; Ph. suec. 89; Ph. U. S. 23. Berg, Waarenk. 413; Atlas zur Waarenk. Taf. XLIII, Fig. 114. Flückig. Pharm. 603. Flückig. and Hanbury, Pharm. 452; Hist. d. Droq. II. 129. — Präparate: Tinctura Capsici, Ph. germ. 343; Ph. ross. 416; Ph. helv. suppl. 116; Ph. dan. suppl. 1874; Ph. U. S. 304. Infusum et Oleoresina Capsici, Ph. U. S. 197, 238.

Die dünne, lederige Fruchtwand des spanischen Pfeffers besteht aus 3 Gewebeschichten: einer äusseren aus 4—8 Lagen im Querschnitt etwas tangential gestreckter, dickwandiger Zellen, welche der Hauptsitz des körnigen, gelbrothen (aus dem Chlorophyll der unreifen grünen Frucht hervorgehenden) Farbstoffes sind, — einer zweiten, die dünnen Gefässbündel der Fruchtwand einschliessenden Schicht aus flachen, tangential gestreckten Zellen mit sehr zarten, meist zusammengesunkenen Wänden — und einer dritten aus nur einer einzigen Lage weiter tafelförmiger Zellen mit geschlängelten, fein geschichteten und getüpfelten, derberen Membranen. Der brennend scharfe Geschmack der die Haut röthenden und Blasen ziehenden, gepulvert zum Niesen reizenden Frucht wird durch das in ihr enthaltene Capsicin (Husemann 882) bedingt, neben welchem noch ein wie Coniin riechendes, doch ungenügend bekanntes Alkaloid vorhanden ist. Spanischer Pfeffer wird zum ersten Male im Jahre 1494 von Chanca erwähnt, der Columbus auf seiner zweiten Reise als Arzt begleitete. In Deutschland wurde er um 1540 bekannt und 1585 sah ihn Clusius schon in grosser Menge bei Brünn in Mähren cultivirt. Sein Gebrauch als scharfes Gewürz (vorzüglich in Amerika und Ostindien, in Europa in Ungarn, Serbien etc.) ist bekannt.

C. fastigiatum Bl. (*C. minimum Roxb.*). Kleiner ♂ mit 4kantigen, gleichhoch aufsteigenden, kurz-rauhhaarigen, fast blaugrünen Zweigen, eiförmigen oder lanzettlichen, beiderseits zugespitzten, fein wimperig-gesägten, unterseits blaugrünen Blättern, zu 1—2 stehenden B mit 5spaltiger C von 3facher Länge des schwach 5kantigen, abgestutzten, fast 5zähligen K und aufrechten, länglich-

cylindrischen, geraden, tief orangerothern Beeren von nur $1\frac{1}{3}$ — $1\frac{3}{4}$ Cmtr. Länge und ca. 5 Mm. Dicke. Ostindien; cultivirt in Afrika und Amerika. Liefert die Hauptmenge des Guinea- oder Cayenne-Pfeffers, welcher in der Brit. ph. 69 als Fructus Capsici statt des gewöhnlichen spanischen Pfeffers vorgeschrieben ist (Tinctura Capsici, Brit. ph. 323). — *C. frutescens* L. 0,60—1 Mtr. hoher \bar{b} mit gebogenen, stielrunden oder schwach kantigen, kahlen Zweigen, eiförmigen, zugespitzten, ganzrandigen, kahlen Blättern, fast 5kantigem, schwach 5zähniem K, weisser oder gelblicher C und aufrechten, eiförmig-länglichen, stumpfen, rothen Beeren von ca. 1 Cmtr. Länge und 2—4 Mm. Dicke. Ostindien, Amerika. Liefert nebst anderen Arten Cayenne-Pfeffer.

4. *Physalis* L. ☉ oder 4 Kräuter mit ganzen, gebuchteten oder selten fiederspaltigen Blättern und meist kleinen, einzeln achselständigen, violetten, gelblichen oder weissen B. K glockig, 5spaltig oder 5zähniq, zur Fruchtzeit sehr vergrössert und die Beere völlig einschliessend, blasig und 5kantig oder 10rippig, am Grunde manchmal 5öhrig, die Segmente des Saumes zusammenneigend. C fast radförmig oder flach-glockig, mit gefaltetem, 5eckigem oder flach und breit 5lappigem Saume. A 5 dem Grunde der Röhre eingefügt, mit aufrechten, mit Längspalten sich öffnenden Antheren und längeren fadenförmigen Filamenten. Fruchtknoten 2fächerig. Beere kugelig. Circa 30 Arten, die meisten in Amerika. — Ph. Alkekengi L. (Schlutte, Judenkirsche). 4, 30—60 Cmtr. hoch, mit meist vom Grunde an ästigem Stengel, eiförmigen, manchmal ausgeschweiften Blättern, schmutzig-weissen B und nickenden, kirschengrossen, scharlachrothen, vom mennigrothen K eingeschlossenen Beeren. Mittel- und Südeuropa, zerstreut in Weinbergen, auf Hügeln etc.; oft als Gartenpflanze cultivirt; Juni, Juli. Die unschädlichen, süss-säuerlichen, faden, leicht bitter werdenden Beeren früher allgemeiner officinell, jetzt noch Fructus s. Baccae Alkekengi s. Halicababi s. Solani vesicarii, Ph. helv. suppl. 110; Cod. med. 31; Berg, Waarenk. 431. (Syrupus Cichorii cum Rheo, Ph. helv. suppl. 110.) Hayne, Arzneigew. VI, Taf. 4.

5. *Nicandra* Adams. Nur 1 peruvianische, bei uns oft als Gartenzierpflanze cultivirt und verwilderte, ☉ Art: *N. physaloides* Gaertn., 0,30—1,25 Mtr. hoch, mit kantigem, ästigem Stengel, eiförmigen oder elliptischen, buchtig-gezähnten Blättern und einzeln end- und achselständigen, ziemlich grossen B mit scharf-5kantigem, 5theiligem, aufgeblasenem K mit herz-pfeilförmigen, stachelspitzigen Segmenten, glockiger, schwach-5lappiger, hellblauer, am Grunde weisser C, am Grunde schuppig-verbreiterten Filamenten, 3—5fächerigem Fruchtknoten mit axilen Placenten; saftlose Beere vom aufgeblasenen K eingeschlossen. Juli bis September.

2. *Unterfamilie. Atropeae.* Kroussaum mit in der Knospe meist dachigen Segmenten. Sonst wie 1 (S. 975).

6. *Atropa* L. Nur 1 in Mittel- und Südeuropa, West- und Mittel-asien heimische, in schattigen Bergwäldern zerstreut wachsende, aber oft als Arzneipflanze cultivirt, im Juni und Juli blühende Art: *A. Belladonna* L. (Tollkirsche, Belladonna, Doodkruid). 4, mit bis 60 Cmtr. langer und bis 5 Cmtr. dicker, spindelförmiger, ästiger, gelblichweisser, in der Jugend fleischiger, im Alter holziger Wurzel und 0,60—1,25 Mtr. hohem, ästigem, besonders oberwärts sammt den Blättern drüsig-weichhaarigem Stengel. Blätter (in der Blüthenregion gepaart, das eine Blatt kleiner — S. 973) bis ca. 20 Cmtr. lang und 10 Cmtr. breit, eiförmig oder eiförmig-elliptisch, in den kurzen Blattstiel herablaufend, zugespitzt, ganzrandig. B einzeln achselständig, nickend. K laubig, 5theilig, zur Blüthezeit glockig, zur Fruchtzeit etwas vergrössert und mit sternförmig-abstehenden, eiförmigen, spitzen Abschnitten. C violettbraun, am Grunde gelbbraun, cylindrisch-glockig (circa $2\frac{1}{2}$ Cmtr. lang, 13—14 Mm. weit), mit kurz-5spaltigem Saume mit spitzen, auswärts gebogenen Zipfeln. A 5, etwas kürzer als C, im unteren Viertel der Röhre eingefügt, mit fadenförmigen, bogig gekrümmten Filamenten und kleinen, breit-eiförmigen, nach dem Verstäuben zurückgebogenen Antheren.

Discus ringförmig. Fruchtknoten 2fächerig; Griffel fadenförmig, mit stark verbreiteter, beiderseits herabgebogener Narbe. Beere kirschengross, glänzend-schwarz, violett-saftig, süsslich-fade schmeckend. — Abbild. Berg u. Schmidt. *Officin. Gew. Taf. XX c.* Hayne. *Arzneigew. I.* Taf. 43. Nees v. Esenb. *Plant. medicin. tab.* 191.

Drogen: Radix Belladonnae s. Solani furiosi. Ph. germ. 272; Ph. austr. 38; Ph. hung. 77; Ph. ross. 330; Ph. helv. 107; Cod. med. 38; Ph. belg. 15; Nederl. A. 49; Brit. ph. 55; Ph. dan. 188; Ph. succ. 167; Ph. U. S. 20. Berg, *Waarenkunde* 79; Atlas z. *Waarenk. Taf. XIII.* Fig. 35. Flüchtig. Pharm. 267. Flüchtig. and Hanbury, Pharm. 455; *Hist. des Drog. II.* 134. — Folia Belladonnae. Ph. germ. 151; Ph. austr. 38; Ph. hung. 77; Ph. ross. 171; Ph. helv. 56; Nederl. A. 48; Brit. ph. 54; Ph. dan. 113; Ph. succ. 84; Ph. U. S. 20. Berg, *Waarenk.* 296. Flüchtig. Pharm. 490. Flüchtig. and Hanbury, Pharm. 458; *Hist. d. Drog. II.* 138.

Präparate: Atropinum, Ph. germ. 44; Ph. ross. 49; Ph. helv. 17; Cod. med. 246; Ph. belg. 131; Nederl. A. 43; Brit. ph. 49; Ph. dan. 50; Ph. U. S. 200. Extractum Belladonnae, Ph. germ. 110; Ph. austr. 82; Ph. hung. 179; Ph. ross. 123; Ph. helv. 40; Cod. med. 445 etc.; Ph. belg. 167, 169; Nederl. A. 125; Brit. ph. 114; Ph. dan. 96; Ph. succ. 71; Ph. U. S. 134. Tinctura B., Ph. germ. 341; Ph. austr. 205; Ph. hung. 453; Ph. ross. 415; Ph. helv. suppl. 115; Cod. med. 377, 391; Ph. belg. 263, 264; Brit. ph. 320; Ph. U. S. 302. Unguentum B., Ph. germ. 364; Ph. ross. 445; Ph. helv. 149; Ph. belg. 274; Ph. U. S. 327. Emplastrum B., Ph. germ. 95; Ph. helv. suppl. 34; Ph. belg. 160; Nederl. A. 114; Ph. U. S. 128. Pilulae odontalgicae, Ph. germ. 260; Ph. helv. 91. Cigarettae anti-asthmaticae, Ph. belg. 320; Cod. med. 655. Charta antasthmatica, Nederl. A. 72. Etc. etc.

Die Belladonnawurzel wird am besten von Pflanzen mittleren Alters während oder unmittelbar nach der Blüthezeit gesammelt. Die meist gespaltenen Stücke zeigen trocken tiefe Längsrunzen in der hell-bräunlich-grauen, mit halbringförmigen Korknarben besetzten Rinde; das Innere ist schmutzig-weiss mit Stich ins Gelblichbraune. Der Querschnitt zeigt eine 1—2 Mm. dicke Rinde aus wenigen Lagen lockerer, gelblicher Korkzellen und stärkereichem Rindenparenchym und Weichbast, beide in ziemlich gleicher Mächtigkeit entwickelt, aber nicht scharf gegen einander abgesetzt. Der strahlige Holzkörper der Hauptwurzel umschliesst ein weites Mark, das den Wurzelästen fehlt. Der Holzkörper selbst zeigt im vorwaltenden stärkereichen Holzparenchym gegen das Innere zerstreute kleinere, in der Peripherie grössere und gedrängter stehende Gruppen von weiten gelben Tüpfelgefässen, begleitet von wenig massigem, verhältnissmässig dünnwandigem Holzprosenchym. Hauptbestandtheil der geruchlosen, zuerst fade süsslichen und dann bitter und sehr scharf schmeckenden Wurzel ist das zu etwa $\frac{1}{4} \frac{0}{10}$ (im Maximum 0,6 %) vorkommende, auch im Kraute und in den Samen enthaltene sehr giftige Atropin (Husem. 430), das zur Blüthezeit und in jüngeren (2—3jährigen) Wurzeln am reichsten vorhanden ist und durch seine Eigenschaft, die Pupille zu erweitern, dem Physostigmin (S. 882) diametral gegenübersteht. Die bei der Darstellung des Atropins erhaltene Atropasäure ist nur ein Zersetzungsprodukt des ersteren. Ferner kommt in der Wurzel noch das Belladonnin (Husem. 456) als ein unkrystallisir-

bares Alkaloid und endlich das fluorescirende Atrosin (am reichlichsten in der Frucht) vor.

Die Belladonnablätter müssen zur Blüthezeit gesammelt und vorsichtig aufbewahrt werden. Getrocknet sind sie papierdünn und brüchig und ohne den schwachen narkotischen Geruch, den sie im frischen Zustande besitzen. Unter der Lupe zeigen sie auf beiden Flächen zahlreiche weisse Pünktchen. Ausser dem in geringer Menge im Laube vorkommenden Atropin enthält dasselbe unter anderen Bestandtheilen noch Asparagin.

7. *Lycium L.* Kahle oder schwach behaarte, oft dornige b oder kleine \ddagger , mit linealisch-rundlichen oder flachen, ganzrandigen, oft gebüschelten Blättern und einzeln oder in Trugdolden stehenden B mit glockigem, unregelmässig 3- bis 5zähniem oder 5spaltigem, zur Fruchtzeit nicht oder wenig vergrössertem K, trichter-, fast glocken- oder krugförmiger, 5- oder selten 4gliederiger C, A 5 oder selten 4, ring- oder becherförmigem Discus, 2fächerigem Fruchtknoten und kugelig bis oblonger, wenig saftiger, häufig wenig- oder Isamiger Beere. Circa 70 durch die gemässigten und warmen Klimate weit zerstreute Arten, die Mehrzahl in Südamerika und Südafrika. — *L. barbarum L.* (Teufelszwirn). Dorniger \ddagger mit ruthenförmigen, hängenden Zweigen, länglich-lanzettlichen, flachen Blättern und einzeln oder in Trugdolden achselständigen B, fast 2lippigem K, hell-purpurother C und scharlachrothen, länglichen Beeren. Mittelmeergebiet: bei uns als Heckenstrauch cultivirt und oft verwildert. Juni bis August.

8. *Mandragora Juss.* 2, fast stengellose Kräuter mit dicker, fleischiger, abwärts oft 2spaltiger Wurzel, grossen, grundständigen, welligen oder buchtig-gezähnten Blättern und grundständigen, mehr oder minder lang gestielten, ansehnlichen, violetten oder gelblichen B: K fast laubig, tief 5spaltig; C glockig, bis zur Mitte 5spaltig, zwischen den Lappen gefaltet; Beere kugelig, saftig, 3 oder 4 Arten im Mittelmeergebiete. — *M. officinarum L.* C grünlichgelb, Beere gelb. Wurzel früher officinell *Radix Mandragorae*: Berg, Waarenk. 81), ganz besonders aber in Form einer rohen menschlichen Figur geschnitten und angekleidet als „Alraun, Alraunmännchen, Alruniken“ als Zaubermittel dienend.

3. *Unterfamilie. Hyoseyameae.* Kronsaum in der Knospe induplicativ-rechtsgedreht oder dachig; Kapsel Frucht; sonst wie 1 und 2.

9. *Datura L.* Kahle oder schwach behaarte Kräuter, \ddagger oder \ddagger mit grossen, ganzrandigen oder grob-buchtig-gezähnten Blättern und einzeln achsel- und endständigen, aufrechten oder hängenden, grossen oder sehr grossen B. K lang-röhrig, oft kantig, am Saume 5zähniem oder -spaltig, nach der Blüthezeit etwas oberhalb des Grundes ringförmig sich ablösend, so dass die sich noch vergrössernde Basis als später zurückgeschlagene Manschette unter der Kapsel stehen bleibt. C trichterförmig, mit 5 kurzen und breiten, oft lang gespitzten Saumlappen, in der Knospe einwärts gefaltet und rechts gedreht. A 5 der Röhre eingefügt, eingeschlossen, mit fadenförmigen Filamenten und linealischen, mit laugen Längsspalten intrors sich öffnenden Antheren. Fruchtknoten 2fächerig, die Fächer im unteren Theile durch falsche, vom Rücken der Carpelle entspringende Scheidewände 2kammerig, die ∞ Samenknospen auf stark wulstig vorspringenden Placenten; Griffel fadenförmig, am Ende etwas erweitert, mit sattelförmig beiderseits abwärts verlaufender, breiter Narbe. Kapsel eiförmig oder fast kugelig, stachelig oder fast glatt, im unteren Theile 4fächerig, wandspaltig-4klappig oder nicht aufspringend, Samen nierenförmig, mit dicker, krustiger oder korkiger Schale und stark gebogenem, fast ringförmig zusammenschliessendem Embryo. Ca. 12 (nach Dunal 21) durch die gemässigten und warmen

Klimate weit zerstreute Arten. Ueber die Gattung vgl. Bernhardt in *Linnaea* VIII. 115—144.

D. Stramonium L. (*D. loricata* et *D. Pseudostramonium* Sieb., *Stramonium vulgatum* Gaertn., *St. spinosum* Lam. — Stechapfel, Stramoine, Pomme-épineuse, Thorn-Apple, Doornappel, Dolappel, Pigaeble, Spikklubbe). ☉. mit 0,15—1 Mtr. hohem, aufrechtem, wiederholt gabelästigem, dickem, hohlem, kahlem doch auf der Innenseite der Aeste feinhaarigem Stengel, die gegenständigen Zweige ungleich stark entwickelt. Blätter einzeln oder an den Aesten gepaart, gestielt, die weiche und sehr leicht welkende, in der Jugend etwas flaumige, später fast kahle, oberseits dunkelgrüne, unterseits hellere Spreite bis 20 Cmtr. lang und 15 Cmtr. breit, eiförmig, zugespitzt, am Grunde herzförmig oder gestutzt oder etwas und dann meist ungleichhälftig herablaufend, ungleich-buchtig- oder lappig-gezähnt, die grösseren Zähne oder Lappen noch mit kleineren Zähnen, die wenigen hellen Seitennerven unter Winkeln von 35—40^o/₁₀ oder weniger von der Mittelrippe abgehend. B gabelständig, einzeln, aufrecht, sehr gross; K etwas aufgeblasen, 5kantig, bleichgrün; C schneeweiss, wohlriechend, die 5 Zipfel plötzlich fein zugespitzt. Kapsel gross, aufrecht, eiförmig, dicht mit ungleichen, derben, spitzen Stacheln besetzt, im unteren Theile 4fächerig, die obere Hälfte 2fächerig, wandspaltig-4klappig. Samen ∞, nierenförmig bis fast halbkreisrund, flachgedrückt, ca. 4 Mm. lang, 3 Mm. breit und 1¹/₂ bis 1³/₄ Mm. dick, matt schwarz oder tief braunschwarz, flach-grubig und netzig-runzelig, der etwas hellere, auf beiden Flächen von 2 glatten Schwielen begleitete Nabel auf der schwach concaven oder geraden Bauchseite im unteren Drittel des hier etwas dünneren Samens. Samenschale dick und sehr spröde; Endosperm weiss, ölig; Embryo fast peripherisch, sein Wurzelende dem Nabel gegenüber gelegen (Längsschnitt des Samens dem von *Hyoscyamus*, Fig. 200 *D.* gleich). — Heimath der Pflanze ist wahrscheinlich das Ländergebiet um den Caspisee; nach Westenropa ist sie erst seit Ende des 16. Jahrhunderts eingewandert, wo sie zuerst nur als Zierpflanze cultivirt wurde, doch rasch verwilderte und jetzt dort, wie in Asien, Nordafrika und Amerika häufige Schuttpflanze und Gartenunkraut ist. Variirt mit violett überlaufenen Stengeln, Blattnerven, Blütenstielen und Kelchen und blauvioletter Krone (*D. Tatula* L.); so namentlich als Zierpflanze und bisweilen verwildert. Juni bis October. — Abbild. Berg u. Schmidt, *Officin. Gew. Taf. XX d.* Hayne, *Arzneigew. IV. Taf. 7.* Nees v. Eseb. *Pl. med. tab. 193.*

Drogen: *Folia Stramonii* s. *Herba Daturae*, Ph. germ. 157; Ph. austr. 192; Ph. hung. 419; Ph. ross. 177; Ph. helv. 58; Cod. med. 88; Ph. belg. 81; Nederl. A. 295; Brit. ph. 300; Ph. dan. 117; Ph. suec. 87; Ph. U. S. 52. Berg, *Waarenk.* 299. Flüchtig, *Pharm.* 488. Flüchtig, and Hanbury, *Pharm.* 459; *Hist. des Drog. II.* 140. — *Semen Stramonii*, Ph. germ. 301; Ph. hung. 419; Ph. ross. 364; Ph. helv. 118; Ph. belg. 81; Nederl. A. 295; Brit. ph. 300; Ph. dan. 211; Ph. suec. 184; Ph. U. S. 52. Berg, *Waarenk.* 470; *Atlas z. Waarenk. Taf. XLVII, Fig. 127.* Flüchtig, *Pharm.* 680. Flüchtig, and Hanbury, *Pharm.* 461; *Hist. d. Drog. II.* 143.

Präparate: *Extractum Stramonii*, Ph. germ. 128; Ph. hung. 145; Ph. helv. 48; Cod. med. 445; Ph. belg. 168, 175; Nederl. A. 144; Brit. ph. 127; Ph. dan. 106; Ph. U. S. 148, 149. *Tinctura Stramonii*, Ph. germ.

356; Ph. hung. 467; Ph. ross. 438; Ph. helv. 147; Cod. med. 377; Ph. belg. 263; Brit. ph. 342; Ph. dan. 277; Ph. succ. 233; Ph. U. S. 318. Unguentum Stramonii, Ph. belg. 274; Ph. U. S. 332. Cigarettae antiasthmaticae, Cod. med. 655; Ph. belg. 320. Charta antiasthmatica, Nederl. A. 72. Oleum Stramonii, Cod. med. 407; Ph. belg. 200. Etc.

Blätter wie Samen der betäubend-narkotisch riechenden, sehr giftigen Pflanze enthalten Atropin (= Daturin, Husem. 430), doch in sehr geringer Menge, die Samen ca. $\frac{1}{10}$ ‰, die Blätter nur $\frac{2}{10}$ — $\frac{3}{10}$ per mille. Die Samenschale zeichnet sich durch eigenthümlichen Bau der Epidermis aus. Die Epidermiszellen sind bis fast zum Verschwinden der Höhlung verdickt; die Höhlung ist nur noch im oberen und unteren Theile der Zelle etwas stärker, in der Mitte in Form eines spaltenförmigen Canales vorhanden. Die dicken, gelbbraunen, geschichteten Wände sind von querspaltenförmigen und vereinzelt, sehr feinen Porenkanälen, welche wie das Zellenlumen ein schwarzes Pigment enthalten, durchzogen. In Folge von buchtig ineinander greifenden, unregelmässigen Ausstülpungen der Zellenden erscheint ferner die Epidermis in der Flächenansicht unregelmässig sternförmig gezeichnet. Vgl. weiter die S. 297, Note 1 citirte Abhandlung von Lohde.

In Ostindien werden Semen et Folia *Daturae albae* (Flückig. and Hanbury, Pharm. 462; Hist. d. Drog. II. 144) wie die gleichen Theile unseres Stechapfels benutzt. *Datura alba* Nees ab *Esenb.*, in Ostindien heimisch, ist ein bis 2 Mtr. hoher β . besitzt gestielte, eiförmige, zugespitzte, geschweift-gezähnte und am Grunde ungleichhälftige, kahle Blätter und 10—12 Cmtr. lange weisse B., unterscheidet sich von *D. Stramonium* aber hauptsächlich durch die nickenden oder hängenden, fast kugeligen, stacheligen, ganz unregelmässig zerspringenden Kapseln. Die Samen sind etwas grösser, als bei erstgenannter Art, hell-gelbbraun, etwas runzelig, im Umriss aber unregelmässig und im Allgemeinen von der Gestalt eines menschlichen Ohres. Blätter und Samen sind bis jetzt nicht chemisch untersucht, dürften aber wohl auch Daturin enthalten. Verwandt mit *D. alba* und wie andere Arten oft als Gartenzierpflanze cultivirt, ist die in Ostindien und Afrika heimische *D. fastuosa* L.: \odot , bis 1 Mtr. hoch, mit eilanzettlichen, zugespitzten, in der unteren Hälfte unregelmässig buchtig-gezähnten Blättern, 13—15 Cmtr. langen B und höckerigen, hängenden, unregelmässig sich öffnenden Kapseln; variirt mit weisser C, aussen purpurvioletter und innen weisser C, sowie mit doppelt und dreifach ineinander steckenden Kronen beider Farben. — Bastardbildung erfolgt in dieser Gattung leicht (vgl. Focke, Pflanzenmischlinge 263).

10. *Hyoscyamus Tourn.* \odot , \ominus oder 2, kahle oder häufig (oft zottig) behaarte, aufrechte Kräuter mit grob-buchtig-gezähnten bis fiederspaltigen, selten ganzrandigen Blättern und oft einseitwendigen, sitzenden oder gestielten, meist ∞ blüthige wickelartige Inflorescenzen bildenden, schwach \uparrow B. K krugförmig, 5zählig oder kurz 5spaltig, zur Fruchtzeit vergrössert und die Kapsel umhüllend, aber seine dann oft stachelspitzigen Segmente glockig-abstehend. C \uparrow , trichterförmig, die 5 stumpfen Saumlappen ungleich, 2 vordere (der Unterlippe 2lippiger B entsprechende) Lappen kleiner, die 3 hinteren (Oberlippe) grösser, die C überhaupt auf der Vorderseite tiefer geschlitzt. A 5 der Mitte der Röhre oder wenig höher eingefügt, eingeschlossen oder vorragend, niedergebogen, die fadenförmigen Filamente nach hinten schrittweise kürzer werdend, die Antheren eiförmig oder länglich, intrors mit Längsspalten sich öffnend. Discus 0 oder kaum merklich. Fruchtknoten 2fächerig; Griffel fadenförmig, etwas nach abwärts gebogen, mit kopfiger Narbe. Kapsel vom K eingeschlossen, häutig, im unteren Theile etwas auf-

geblasen, vollständig oder fast vollständig 2fächerig, oberhalb der Mitte oder gegen den Scheitel ringsum geschnitten sich öffnend, den oberen Theil als 1- oder 2fächerigen Deckel abwerfend (Fig. 200 A, B). Samen ∞ , warzig oder grubig, der Embryo wie bei *Datura* (Fig. 200 C, D). 8 oder 9 (nach Dunal 14) Arten in Europa, Mittelasien und Nordafrika.

H. niger L. (Schwarzes Bilzenkraut, Jusquiame noire, Henbane, Bilzenkruid, Bulmeurt, Bolmört). ☉ und ☉, drüsig-weichhaarig (fast zottig) und kleberig, widerlich betäubend riechend, mit 30—60 Cmtr. hohem, einfachem oder ästigem Stengel. Blätter schmutzig-grün, bis 20 Cmtr. lang und 10 Cmtr. breit, eiförmig bis länglich-eiförmig oder länglich, grob buchtig-gezähnt, bisweilen auch eckig-gezähnt oder fast fiederspaltig-buchtet, die unteren in den Blattstiel verschmälert, die oberen halb-stengelumfassend-sitzend und schwach herablaufend. Inflorescenz einseitig, abwärts gekrümmt, beblättert, die unteren Blätter derselben den oberen Laubblättern gleich, die übrigen allmählich kleiner und ganzrandig. B fast sitzend. K krugförmig-glockig und netzig-geadert, etwas schief gestutzt, mit aufrechten, zuletzt stachelspitzigen, stechenden Zipfeln. C schmutzig-gelb mit violetter Adernetze und völlig violetter Schlunde. Deckel der von den Samen etwas höckerigen Kapsel etwa von halber Höhe des stehenbleibenden Theiles, mit kurzem Spitzchen, innen 2fächerig. Samen ∞ , denjenigen des Stechapfels ähnlich aber nur 1 Mm. oder wenig mehr breit, hell-graubraun oder gelblich, fein aber scharf netzig-runzelig und deshalb tief-grubig (Fig. 200 C); Endosperm und Embryo wie bei *Datura*. — Als Varietäten lassen sich unterscheiden:

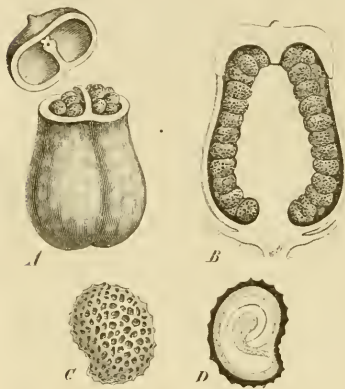

Fig. 200. *Hyoscyamus niger* L. A Reife Kapsel mit abgeworfenem Deckel. $\frac{1}{12}$. — B Reife, aber noch geschlossene Kapsel in Längsschnitte, etwas vergr. — C Same, $\frac{7}{12}$. — D Same im Längsschnitte.

weniger buchtig, C mit weniger zahlreichen, violetten Adern; β . *pallidus* Kitaiib. (als Art), C blassgelb, ohne violetten Schlund und Adernetz, sonst wie α . — Schutt, Dorfstrassen, Zäune, wüste Plätze, durch fast ganz Europa (nicht im äussersten Norden), Sibirien, Kaukasusländer und Nord-Indien. Juni bis October. — Abbild. Berg u. Schmidt, Officin. Gew. Taf. XVI f. Hayne, Arzneigew. I, Taf. 28. Nees v. Esenb. Pl. medic. tab. 192.

Drogen: Folia *Hyoscyami*, Ph. germ. 153; Ph. austr. 110; Ph. hung. 231; Ph. ross. 172; Ph. helv. 61; Cod. med. 61; Ph. belg. 45; Nederl. A. 164; Brit. ph. 156; Ph. dan. 115; Ph. succ. 86; Ph. U. S. 33. Berg, Waarenk. 300. Flückig. Pharm. 489. Flückig. and Hanbury, Pharm. 463; Hist. d. Drog. II. 146. — Semen *Hyoscyami*, Ph. germ. 298; Ph. austr. 109; Ph. hung. 233; Ph. ross. 361; Ph. helv. 117; Ph. belg. 45; Ph. dan. 209; Ph. U. S. 34. Berg, Waarenk. 469; Atlas z. Waarenk. Taf. XLVII, Fig. 126. Flückig. Pharm. 682.

Präparate: Extractum *Hyoscyami*, Ph. germ. 121; Ph. austr. 85; Ph.

als Varietäten lassen sich unterscheiden: α . *agrestis* Kitaiib. (als Art), ☉, niedriger, der Stengel einfach, die Blätter

hung. 187; Ph. ross. 136; Ph. helv. 45; Cod. med. 437; Ph. belg. 168; Nederl. A. 136; Brit. ph. 120; Ph. dan. 102; Ph. succ. 76; Ph. U. S. 142, 162. Oleum H. infusum, Ph. germ. 246; Ph. austr. 148; Ph. hung. 329; Ph. ross. 295; Ph. helv. 92 et suppl. 77; Cod. med. 407; Ph. belg. 200; Nederl. A. 169; Ph. dan. 166; Ph. succ. 135. Unguentum H., Ph. germ. 369; Ph. ross. 450; Ph. helv. suppl. 128; Ph. belg. 274. Emplastrum H., Ph. germ. 100; Ph. ross. 112; Ph. helv. suppl. 36; Ph. belg. 161; Nederl. A. 117. Emulsio Amygdalarum composita, Ph. germ. 105. Tinctura H., Ph. ross. 428; Ph. helv. suppl. 119; Cod. med. 377; Ph. belg. 263; Brit. ph. 333; Ph. U. S. 310. Cigarettae anti-asthmaticae, Cod. med. 655; Ph. belg. 320. Etc. etc.

Alle Theile der sehr giftigen Pflanze enthalten Hyoscyamin (Husem. 475). Dasselbe ist in der fleischigen, möhrenartigen (bisweilen schon mit Petersilienwurzel verwechselten) Wurzel in geringerer Quantität als in den Blättern, in diesen weniger als in den Samen enthalten. Letztere liefern 0,05 % des Alkaloids. Der Bau der Epidermis der Samenschale zeigt grosse Abweichung von demjenigen des Stechapfelsamens. Die betreffenden Zellen sind im oberen Theile der Seitenwände garnicht, in den Aussenwänden nur schwach verdickt; der untere grössere Theil der Seitenwände dagegen verdickt sich sammt Innenwand sehr stark, zeigt Schichtung aber keine Tüpfelcanäle und erhält gelbe oder braune Färbung. Der obere Theil der Zellen verschrumpft bei der Reife des Samens, oft von dem gumösen Inhalte der Zellen undeutlich gemacht, und bedingt so die scharfe netzige Zeichnung der Oberfläche.

11. *Scopolia Jacq.* 2, kahle Kräuter mit starkem Rhizom, aufrechtem, einfachem oder wenigästigem Stengel, ungetheilten, ganzrandigen Blättern und einzeln stehenden, auf schlanken Stielen hängenden oder nickenden *, schmutzig-purpurnen oder grünlichen B. K weit-glockig, gestutzt oder kurz und breit 5zählig, zur Fruchtzeit vergrössert die Kapsel umhüllend. C weit-glockig, mit gefaltetem, schwach 5lappigem Saume. A 5 dem Grunde der Röhre eingefügt, eingeschlossen. Fruchtknoten bis fast zur Spitze 2fächerig. Kapsel oberhalb der Mitte mit Deckel aufspringend. 3 Arten, von denen *S. carniolica Jacq.* im südlichen Mitteleuropa von Steiermark ostwärts bis Siebenbürgen.

4. *Unterfamilie. Cestrineae.* Kronlappen in der Knospe dachig oder induplicativ-klappig. Staubgefässe sämtlich entwickelt. Frucht eine Beere oder häufiger Kapsel. Embryo gerade oder schwach gekrümmt, die Cotyledonen gewöhnlich breiter als das Würzelchen.

12. *Nicotiana Tourn.* ☉ oder seltener 2, häufig drüsenhaarige, klebrige Kräuter oder bisweilen halbstrauchig, selten ½ oder selten (*N. glauca Grub.* = *Nicotidendron Griseb.*) selbst baumartig, mit einfachen, ganzrandigen oder selten buchtigen Blättern und weissen, gelblichen, grünlichen oder purpurnen B in terminalen Rispen oder Trauben. K eiförmig oder röhrig-glockig, 5spaltig. C trichter- oder präsentirtellerförmig, mit oft sehr verlängelter, bisweilen bauchiger oder am Schlunde erweiterter Röhre und gefaltetem, 5lappigem und in der Knospe induplicativ-klappigem Saume, die Segmente bisweilen mehr oder weniger ungleich und der Saum dann schief. A 5 unterhalb der Röhrenmitte eingefügt, eingeschlossen oder vorragend, mit gleich- oder ungleichlangen Filamenten. Discus ringförmig, gefurcht oder gelappt. Fruchtknoten 2fächerig, sehr selten 4—∞fächerig, mit dicken, breiten Placenten; Griffel fadenförmig, mit erweiterter, mehr oder minder

deutlich kurz-2lappiger Narbe. Kapsel vom trockenen K umgeben, 2-, selten 4fächerig, wandspaltig 2klappig (selten 4- oder mehrklappig), die Klappen meist wieder 2spaltig. Samen ∞ , sehr klein, kaum zusammengedrückt, mit körniger oder grubig-runzeliger Testa. Embryo axil, schwach gekrümmt bis fast gerade, mit halbcylindrischen oder etwas verdickten Cotyledonen. Ca. 50 Arten, die Mehrzahl derselben in Amerika, nur wenige in Australien (*N. suaveolens* *Lehm.*) und auf den polynesischen Inseln; einige Arten sind der Tabakgewinnung wegen weitverbreitete Culturpflanzen. Die verschiedensten Arten der Gattung bilden mit Leichtigkeit Bastarde (vergl. Focke, Pflanzenmischlinge S. 271—293). Man kann 3 Sectionen unterscheiden: *Tabacum Don* mit rother oder röthlich-weisser, röhriger, am Schlunde erweiterter C und 3eckigen, spitzen Saumlappen; — *Rustica Don* mit grünlicher, röhriger oder krugförmiger C mit schmalem Saum und kurzen, abgerundeten Saumlappen; — *Petunioides Don* (incl. *Polydichia Don*) mit meist weisser, aussen oft violett gestreifter, trichterförmiger C mit breitem, spitz- oder stumpflappigem Saume.

N. (*Tabacum*) *Tabacum* L. (Tabak, *Nicotiane*, Tabac, Tobacco, Tobak). ☉, drüsig-kurzhaarig, mit aufrechtem, bis $1\frac{1}{2}$ Mtr. hohem, stielrundem, oberwärts ästigem Stengel. Blätter bis 60 Cmtr. lang und 15 Cmtr. breit, länglich-lanzettlich, beiderseits verschmälert, sitzend, die unteren halbstengelumfassenden herablaufend. B in endständigen, gabelig beginnenden Rispen mit kleinen, schmal-lanzettlichen oder linealen Deckblättern. K länglich-cylindrisch, mit 3eckig-lanzettlichen, zugespitzten Lappen. C rosenroth. Kapseln eiförmig. Ist wohl in Südamerika einheimisch, wird aber jetzt zum Zwecke der Rauch- und Schnupftabak-Gewinnung in den gemässigten und subtropischen Klimaten aller Erdtheile cultivirt (gedeiht in Europa noch im südlichen Scandinavien). Juli bis Herbst. — Abbild. Berg u. Schmidt, Officin. Gew. Taf. XII d. Hayne, Arzneigew. XII, Taf. 41. Nees v. Esenb. *Plantae medicin. tab.* 194. Von den Varietäten dieser Art ist besonders bemerkenswerth die oft auch als eigene Art betrachtete var. *macrophyllum Dunal* (*N. macrophylla* *Lehm.*, *N. latissima* *Mill.*, Maryland-T.). Blätter breit-elliptisch oder ei-lanzettlich, am Grunde geöhrt, sitzend oder geflügelt-gestielt.

Droge: *Folia Nicotianae*, Ph. germ. 155; Ph. helv. 57; Cod. med. 69; Ph. belg. 59; Brit. ph. 516; Ph. dan. 116; Ph. succ. 86; Ph. U. S. 53. Berg, Waarenk. 298. Flückig. Pharm. 491. Flückig. and Hanbury, Pharm. 466; Hist. d. Droq. II. 150. Wiesner, Rohst. 676. — Präparate: *Nicotinum*, Ph. ross. 280; Ph. succ. 131. *Infusum Tabaci*, Brit. ph. 111; Ph. U. S. 204. *Oleum, Unguentum et Vinum Tabaci*, Ph. U. S. 237, 333, 338.

Die narkotisch riechenden, widerlich und scharf bitter schmeckenden, beim Trocknen stets braun werdenden Blätter enthalten als wirksamen Bestandtheil das 1828 von Posselt und Reimann isolirte, sehr giftige Nicotin (Husemann 456), welches als äpfelsaures Salz durch Weingeist oder noch leichter durch Wasser, nicht aber durch Aether den Tabaksblättern entzogen werden kann, übrigens in wechselnden Mengen in ihnen vorhanden ist: Pfälzer Tabak nach Wittstein mit 1,54—2,62 %, französischer Tabak nach Schlössing mit 3,21 % (Elsässer) bis 7,96 % (Departement Lot), amerikanische Sorten und zwar Havanna (nach Schlössing) unter 2 %, Maryland 2,29, Kentucky 6,09, Virginia 6,87 %. Die Schlössing'schen Zahlen

dürften nach Husemann (Handb. d. Toxikologie 479) jedoch zu hoch sein, wenigstens keine allgemeine Gültigkeit haben, da nach ihnen eine Cigarre schon die tödliche Menge an Nicotin enthalten würde, von dem 2—4 Milligramm schon eine immense Giftigkeit besitzen. Das Nicotin ist bereits in den frischen Blättern vorhanden; Samen (von ungarischem Tabak) enthalten 0,28—0,67 % davon. In dem trüben, wässrigen Destillat frischen oder trockenen Tabaks bilden sich nach wenigen Tagen Krystalle von Nicotianin (Tabakcampher — Husemann 880). An unorganischen Stoffen sind die Tabaksblätter reich; sie enthalten deren 16—27 %, von denen 25—50 % Kalk, 7—25 % Magnesia, bis 30 % Kali etc. Ausserdem finden sich in ihnen Eiweiss, Harz und Gummi.

Die Spanier fanden bei ihrer Landung in Amerika (1492) schon die Sitte des Tabakrauchens vor; auch das Schnupfen und Kauen des Tabaks scheint den dortigen Eingeborenen bekannt gewesen zu sein. Durch die Spanier wurde die Sitte des Rauchens in Europa eingeführt, wo sie sich bis zu Anfang des 17. Jahrhunderts rasch und allgemein verbreitete. 1605 wurde schon in Konstantinopel, Aegypten und Ostindien viel geraucht. Die erste genaue Beschreibung der Pflanze lieferte Gonzalo Hernandez de Oviedo y Valdes in seiner 1535 zu Sevilla erschienenen Historia general de las Indias. In diesem Werke wird auch der gegabelten, Tabaco genannten Rohre vom Aussehen eines Y gedacht, aus welchen die Indianer das Kraut rauchten. Im Jahre 1518 kamen durch Fra Romano Pane, einem Reisegefährten Colon's, die Samen von Nicotiana nach Europa; in Lissabon wurden die ersten Pflanzen derselben cultivirt und von hier aus kamen um 1560 durch den französischen Gesandten Jean Nicot Samen nach Frankreich. 1615 wurde der Tabakbau in Holland, etwas später in England, 1660 in der Rheinpfalz, in Ungarn und der Mark Brandenburg im Grossen begonnen. In den vereinigten Staaten waren im Jahre 1875 559049 Acres mit Tabak bebaut mit einer Production von ca. 367 Millionen Pfund. Europa baute 1854 ca. 3 Mill. Centner; die Gesamtproduction der Erde beträgt ca. 9 Mill. Centner. 1876 wurden in Grossbritannien etwa 47 Mill. Pfund consumirt, d. h. circa 1½ Pfund pro Kopf der Bevölkerung (Tiedemann, Geschichte des Tabaks; Frankfurt 1854. Fairholt, Tobacco, its history; London 1859).

N. (Rustica) rustica L. (Bauern-Tabak). ☉, bis 1 Mtr. hoch, kleberig-kurzhaarig, mit ziemlich lang gestielten, eiförmigen (am Grunde oft etwas herzförmigen), stumpfen Blättern, becherförmigem K mit kurzen, 3eckigen Abschnitten und präsentirtellerförmiger, grünlichgelber C mit cylindrischer, etwas bauchiger, weisslicher Röhre und abgerundeten Saumlappen; Kapseln fast kugelig. Mexiko, Südamerika. Wird wie vorige Art, doch bei uns seltener gebaut; im Oriente ist sie die einzige cultivirte Art, welche den türkischen Tabak und Latakiah liefert. Folia Nicotianae rusticae: Berg, Waarenk. 295. Abbild. Berg u. Schmidt, Officin. Gew. Taf. XII c.

5. Unterfamilie. Salpiglossideae. C mehr oder weniger ↑, die Saumlappen in der Knospe gefaltet, induplicativ-klappig oder mehr oder weniger deutlich absteigend dachig, selten klappig. Staubgefässe bei den als Gartenzierpflanzen sehr beliebten, in Südamerika heimischen Arten der Gattung *Petunia* Juss. (*P. nyctaginiflora* Juss. und *P. violacea* Lindl., nebst Bastarden derselben) alle fruchtbar, aber ungleich lang, das vor dem ersten Kelchtheile stehende das kürzeste, die beiden benachbarten die längsten, die beiden hinteren mittellang; oder das vor dem 1. Kelchtheile gelegene Staubgefäss unfruchtbar (*Salpiglossis*, *Anthocercis*) oder ganz unterdrückt (*Browallia*, *Bruunfelsia*, *Franciscea*) und von den fruchtbaren

A 4 die beiden oberen die längsten: oder nur die seitlichen A 2 fruchtbar ausgebildet, die beiden oberen und das untere Staubgefäß zu Staminodien reducirt oder das letztere 0 (Schizanthus). Frucht meist eine Kapsel, selten Beere. Embryo gerade oder gekrümmt, die Cotyledonen gewöhnlich breiter als das Würzelchen. Meist Südamerikaner; Anthocercis in Australien.

36. Ordnung. Labiatiflorae.

B fast allgemein \uparrow (\times bei Plantaginaceen). 5zählig mit dimerem Pistill, ihre Formel $K(5) [C(5), A 5], G(2)$. C 2lippig, die Segmente meist in der Stellung $\frac{2}{3}$ oder in Folge von Verwachsung an der Oberlippe in $\frac{1}{3}$. Staubgefäße allermeist in Folge von Abort des hinteren Gliedes nur zu 4 und zwar didynamisch; zuweilen nur A 2, selten A 5 entwickelt.

I. Blüten \uparrow .

1. Carpelle meist mit ∞ oder mit nur wenigen oder 2 superponirten Samenknospen. Meist Kapsel Früchte.
 - A. Fruchtknoten vollständig 2fächerig, die Placenten scheidewandständig.
 - a. Placenten meist mit ∞ Samenknospen. Samen meist mit Endosperm: Scrophulariaceae.
 - b. Placenten meist mit wenigen oder 2 superponirten Samenknospen. Samen meist ohne Endosperm: Acanthaceae.
 - B. Fruchtknoten vollständig 2fächerig mit auf der Scheidewand befindlichen Placenten, oder einfächerig mit Parietalplacenten. Samenknospen ∞ . Samen ohne Endosperm: Bignoniaceae.
 - C. Fruchtknoten 1fächerig oder (bei manchen Gesneraceen) unvollständig 2fächerig, oder (bei vielen Pedalineen) 2—4fächerig.
 - a. Fruchtknoten mit Parietalplacenten.
 - α . Chlorophyllose Wurzelschmarotzer. Samen klein, mit Endosperm und kleinem, ungegliedertem Embryo: Orobanchaeae Unterfam. der Gesneraceae.
 - β . Chlorophyllhaltige, nicht schmarotzende Pflanzen. Samen meist mit wenig entwickeltem oder ohne Endosperm: Gesneraceae incl. Pedalineae.
 - b. Fruchtknoten mit freier Centralplacenta. Samen ohne Endosperm: Lentibulariaceae.
 2. Carpelle mit nur 1 Samenknospe oder mit 2 collateralen Samenknospen. Früchte meist nicht aufspringend oder in 1samige Theilfrüchte zerfallend.
 - A. Blätter meist gegenständig. Würzelchen des Embryo abwärts gerichtet.
 - a. Fruchtknoten wie bei den Asperifoliaceen S. 970, Fig. 197 B in 4 einsamige Klausen getheilt (gelappt), die sich bei der Reife als 4 Nüsschen trennen. Griffel gynobasisch: Labiatae.
 - b. Fruchtknoten fast stets ungelappt, von gewöhnlicher Form, mit terminalem Griffel. Meist ungetheilt bleibende oder sich spaltende Steinfrucht: Verbenaceae.
 - B. Blätter meist abwechselnd. Würzelchen des Embryo aufwärts gerichtet.
 - a. \bar{b} oder \bar{b} mit achselständigen B: Myoporineae.
 - b. Haideartige, kleine \bar{b} oder 2 Kräuter, die B in Aehren oder Köpfchen: Selaginaceae incl. Globulariaceae.
- II. Blüten *: C trockenhäutig; A mit C isomer oder weniger. Fruchtknoten ungelappt, 2fächerig: Plantaginaceae als anomale Familie.

192. Familie. Scrophulariaceae.¹

Kahle oder behaarte (Haare meist einfach, selten sternförmig), bisweilen drüsig-kleberige Kräuter oder Halbsträucher, selten ♂ oder kleine ♀, mit nebenblattlosen, einfachen oder gezähnten, gelappten oder verschiedenartig eingeschnittenen, meist in abwechselnden 2gliederigen Wirteln stehenden, bisweilen in der Blüthenregion oder selten (bei den Pseudosolaneeen, s. die Tabelle) durchweg alternirenden Blättern. B einzeln achselständig (Gratiola, viele Veronica-Arten), oder in terminalen Trauben oder Aehren (Digitalis, Veronica spicata, Linaria vulgaris, Euphrasia, Pedicularis etc.), oder in axillären Aehren oder Trauben (Veronica Chamaedrys, montana etc.); Vorblätter beide 0 (Digitalis, Antirrhinum, Veronica, Lathraea, Verbascum Blattaria), oder nur das obere ausgebildet (so oft bei Scrophularia), oder 2 transversale Vorblätter vorhanden (Scrophularia, Gratiola, Verbascum-Arten) und in den letzteren Fällen die Inflorescenzen durch Sprossung aus den Vorblättern oft cymös, meist in rispig (Scrophularia) oder ährig (Verbascum) angeordneten Dichasieen. Gipfelblüthen überall nur ausnahmsweise und dann als Pelorien (am häufigsten bei Linaria vulgaris, ferner bei Digitalis purpurea, Calceolaria etc. beobachtet) vorhanden. B fast durchgehends ♂, ♀, sehr selten zum Theil kleistogam (so bei Vandellia, Linaria und Scrophularia beobachtet — Kuhn, in Bot. Zeit. 1867, S. 65). K bleibend, ✕ oder ♂, typisch 5zählig, doch der 2. (der Axe zugekehrte) Kelchtheil manchmal auf ein kleines Zähnen reducirt (so bei Veronica-Arten) oder 0 (bei den meisten Rhinanthaceen), der Kelchsaum gezähnt, gelappt, gespalten oder der K bis fast zum Grunde getheilt, die Abschnitte in der Knospe klappig (Mimulus, Lathraea) oder entopisch quincuncial (Gratiola, Digitalis) oder aufsteigend (die meisten Rhinanthaceen) oder absteigend (die meisten Antirrhineen). C typisch 5zählig, bisweilen durch Verschmelzung der 2 oberen Abschnitte scheinbar 4zählig (z. B. bei Veronica — dieser Abschnitt dann gewöhnlich deutlich breiter, als die übrigen), sehr selten ✕ (Verbascum, Physocalyx), meist median ♂ und gewöhnlich 2lippig mit 2lippiger Ober- und 3lippiger Unterlippe (Stellung $\frac{2}{3}$), oder die Oberlippe durch Verschmelzung beider Abschnitte scheinbar einfach (Stellung $\frac{1}{3}$), der Schlund meist offen, oft auch durch eine als „Gaumen“ bezeichnete Einstülpung der Unterlippe geschlossen oder „maskirt“ (Linaria, Antirrhinum), selten die Oberlippe den Gaumen bildend

¹ Eichl. Diagr. I. 208. Payer, Organogénie 541, tab. 111. Baillon, Sur la régularité transitoire de quelques fleurs irrégulières; Adansonia V. 176. Irmisch, Ueber die Knospenlage der Blumenblätter von Euphrasia . . . Bot. Zeit. 1847, S. 81, 641. Treviranus, Ueber d. Gatt. Lindernia . . . , Linnaea 1842, S. 113. Wydler, in Flora 1851 S. 411 und in Berner Mittheil. no. 485—487 u. 492—494 (Blüthenstände). Chatin, Sur l'organogénie de Pandroecée etc. des Scrophularinées; Bull. de la Soc. botan. de France XX. 41; Comptes rendus 1874. Rossmann, Die Lostrennung d. Blumenkrone bei den Rhinanthaceen; Bot. Zeit. 1860, S. 217. Peyritsch, Ueber d. Verhalten d. Corolla einiger Scrophularineen; Bot. Zeit. 1861, S. 366. — Ueber Samenknospen und Samen vergl. Chatin (S. 297, Note 1) und besonders Bachmann, Darstellung der Entwicklungsgesch. u. des Baues der Samenschalen der Scrophularineen; Nova Acta XLIII, no. 1 (1881), mit 4 Taf. (Ref. in Bot. Centralbl. X. 426). Bentham, in DC. Prodr. X. 187. Benth. Hook. Gen. Pl. II. 913. Janka, Scrophulariaceae europaeae analytice elaboratae (Természetrájt füzetek IV): 8^o, Budapest 1881.

(*Collinsia*) oder beide Lippen ausgesackt (*Calceolaria*), die Röhre am Grunde bisweilen ausgesackt (*Antirrhinum*) oder stark gespornt (*Linaria*), die Saumlappen in der Knospe absteigend (viele *Antirrhineen*) oder aufsteigend (die meisten *Rhinantheen*, ferner die *Veroniceen* und *Digitaleen*; meist decken die Seitenlappen der Unterlippe deren Mittellappen nebst der Oberlippe), die Deckung derjenigen des K entweder gleichsinnig (beide absteigend z. B. bei *Linaria*) oder entgegengesetzt (z. B. K auf-, C absteigend bei *Antirrhinum majus*, *Verbascum*). A 5, selten alle fruchtbar und gleich oder fast gleich (*Verbascum nigrum*, *Bacopa*); — oder die 2 vorderen länger und oft auch durch andersgestaltete Antheren, Behaarung etc. ausgezeichnet (*Verbascum Thapsus* u. a. Arten); — oder das hintere Staubgefäß steril, rudimentär oder 0 und nur die vorderen A 4 fruchtbar und entweder die 2 oberen (*Angelonia*, *Castilleja*) oder meistens die 2 unteren derselben länger (*Digitalis*, *Antirrhinum*, *Linaria* etc. etc.); — oder das hintere und 2 der 4 vorderen Staubgefäße als Staminodien entwickelt oder 0 und zwar von den letzteren die 2 vordersten Staubgefäße steril (*Bonnaya*, *Curanga*, *Ilysanthes*, *Gratiola* — Fig. 201 B) oder unterdrückt (*Veronica*, *Wulfenia*, *Paederota*, *Calceolaria*), oder die 2 hinteren derselben steril (*Janthe*, *Ixianthus*) oder 0 (*Micranthemum*, *Anticharis*). Antheren intrors, häufig mit Haarbüscheln oder Anhängseln, die Stellung ihrer Hälften verschieden. Hypogynr Discus oft vorhanden (doch nicht constant in derselben Gattung), ringförmig, bisweilen in mit dem A wechselnde Lappen vorgezogen oder auf der Vorderseite der B stärker oder (bei *Lathraea*) hier allein ausgebildet. G²), die Carpelle median, beide meist gleich, doch bisweilen auch eines (z. B. bei *Antirrhinum majus* und *A. Orontium* das vordere, bei *Linaria* Sect. *Caenorhinum* das hintere) sammt dem zugehörigen Narbentheile stärker entwickelt; Fruchtknoten selten 1fächerig mit Parietalplacenten (*Lathraea*), meist vollständig, selten unvollständig 2fächerig, die scheidewandständigen Placenten (Fig. 201 E, F) meist mit ∞ ana- oder amphitropen Samenknospen, selten das Fach nur mit 2 (*Melampyrum*, *Tozzia*) oder 1—3 Samenknospen (*Tonella*); Griffel terminal, einfach und mit kleiner oder kopfiger Narbe, oder 2lappig mit auf der Innenseite oder am Rande der Lappen befindlichen Narben. Frucht eine sehr verschiedenartig aufspringende Kapsel (siehe unten), selten eine Beere (*Halleria*, *Teedia*, *Leucocarpus*, *Dermatocalyx*), die meist ∞ Samen von sehr verschiedenartigem Bau (vergl. Bachmann a. a. O.), mit fleischigem, sehr selten nur wenig entwickeltem (*Melosperma*) oder fehlendem (*Wightia*, *Monttea*) Endosperm und meist geradem Embryo. Die Familie ist mit circa 1900 Arten über die ganze Erde zerstreut, am stärksten jedoch in den gemäßigten Klimaten vertreten. Von Pflanzenresten des Tertiär werden 4 Arten hierher gerechnet: eine kleine Frucht als *Veronicites Hoer*, ein Kelchrest mit Frucht als *Scrophularina Hoer*, 2 Blüten im Bernstein als *Verbascum* (*Schimp. Pal. végét. II. 920*).

Die deutschen und die häufiger bei uns cultivirten fremden Gattungen lassen sich nach Bentham u. Hooker in folgender Weise übersichtlich gruppiren:

I. Kronendeckung in der Knospe meist absteigend, d. h. die Oberlippe aussen.

A. *Pseudosolaneae Benth.* Blätter abwechselnd.

1. *Verbaceae Benth.* C radförmig oder schwach concav, mit sehr kurzer Röhre und 5 breiten, gleichen oder fast gleichen Saumlappen. *Verbascum* mit A 5. — *Celsia*. — Zu den *Pseudosolaneen* ferner gehörend: *Anticharis*.

B. *Antirrhinoideae Benth.* Blätter meist kreuzweise gegenständig.

2. *Calceolarieae Benth.* C fast ohne Röhre, mit 2lippigem Saume, die Lippen beide ausgesackt, die untere sehr gross, schuhförmig. Hierher nur: *Calceolaria L.* (Pantoffelblume). Kräuter, Halbsträucher und $\frac{1}{2}$ mit gegen- oder wirtelständigen, sehr selten abwechselnden Blättern und gelben, weissen oder purpurnen B in achsel- oder endständigen Inflorescenzen. K 4theilig, klappig. A 2 hinteres Staubgefäss 0 oder sehr selten entwickelt, die 2 vorderen 0. Kapsel eikegelförmig, wandspaltig-2klappig, die Klappen 2spaltig. Circa 120, fast ausschliesslich den Anden Amerika's angehörende Arten, von denen manche als Zierpflanzen bei uns cultivirt werden (*C. rugosa Ruiz et Pav.*, *C. plantaginea Sm.* etc.).

3. *Antirrhineae Benth.* C mit gut entwickelter, am Grunde oft ausgesackter oder gespornter Röhre, 2lippig. A 4, zweimächtig, die beiden unteren die längeren. Kapselächer meist unter der Spitze mit 1—2 Löchern aufspringend, deren Rand oft in Zähne zerschlitzt ist.

a. Unterlippe des wagrecht von der cylindrischen, gespornten oder ungespornten Kronröhre abstehenden Saumes nicht ausgestülpt, den Schlund völlig offen lassend. Antherenhälften bogig-zusammenfliessend, mit gemeinsamer Spalte sich öffnend: *Anarrhinum Desf.* ☺ oder 4 Kräuter der Mittelmeerländer. *A. bellidifolium Desf.* 2, 15—60 Cmtr. hoch; grundständige Blätter länglich-verkehrt-eiförmig, ungleich gesägt, die übrigen 5—7theilig mit linealischen Zipfeln. C klein, violett, in schlanker Traube. Bergabhänge bei Trier; Juli, August.

b. Unterlippe von unten her aufgestülpt, blasig, die Ausstülpung als „Gaumen“ den Schlund meist mehr oder weniger schliessend. Antherenhälften getrennt.

* Kronröhre am Grunde gespornt. Kapselächer meist ziemlich gleichgross: *Linaria*.

** Kronröhre am Grunde nur ausgesackt. Kapselächer meist ungleich gross: *Antirrhinum*.

4. *Cheloneae Benth.* C mit völlig entwickelter aber weder gespornter noch ausgesackter Röhre, 2lippig. A 4, zweimächtig, selten nur A 2. Kapsel 2- oder 4klappig, selten Beerenfrucht. Inflorescenzen cymös, dichasial (S. 991). Hierher: *Scrophularia* mit schuppenförmigem Staminodium an Stelle des 5. Staubgefässes. Ferner gehören hierher:

Paulownia Sieb. et Zucc. Nur 1 japanische, bei uns häufig als Zierbaum cultivirt, doch nur im wärmeren Süden regelmässig blühende Art: *P. imperialis Sieb. et Zucc.* Blätter gross, eiförmig, zugespitzt und mit herzförmigem Grunde, bisweilen 3lappig. B in grossen, oft 70 Cmtr. langen, terminalen Rispen, mit hellblau-rosafarbener C ohne Staminodium.

Collinsia Nutt. ☉ nordamerikanische Kräuter mit ungetheilten, gesägten oder selten (die unteren) tief 3spaltigen Blättern und achselständigen, trugdoldigen Inflorescenzen. K 5theilig. C abwärts geneigt, die Röhre oben am Grunde mit einem Höcker, der mittlere Zipfel der Unterlippe zusammengefaltet und die abwärts geneigten Staubgefässe samt Griffel einschliessend; Staminodium klein. — *C. bicolor Benth.* Zierpflanze aus Californien, bisweilen verwildert; C lilaweiß, dunkler gestreift, mit violetter, in der Mitte weisser Unterlippe.

Pentstemon, Leucocarpus, Dermatocalyx, Tonella, Halleria, Teedia, Wightia.

5. *Gratiolae Benth.* C mit entwickelter, doch weder gespornter noch ausgesackter Röhre, mit 5lappigem und ziemlich regelmässigem oder 2lippigem Saume. A 4 zweimächtig, oder nur A 2 fruchtbar entwickelt (Fig. 201 B). Inflorescenzen botrytisch (B einzeln achselständig).

a. K 5zählig oder selten 5spaltig.

* K glockig, ohne Vorblätter. C mit kurzer Röhre, radförmig-glockig, die 5 Saumlappen fast gleich. A 4, zweimächtig, die Antheren mit zusammenfliessenden Hälften. Narbe kopfförmig. Kapsel nur am Grunde 2fächerig, wandspaltig-2klappig, Klappen ungeteilt: *Limosella L.* — *L. aquatica L.* ☉, 3—5 Cmtr. hoch, mit fadenförmigen Ausläufern, grundständigen, spatelförmig-linealischen, lang gestielten, den 1blüthigen Schaft meist überragenden Blättern. B klein, weisslich-fleischfarben. Schlammige Ufer, zerstreut. Juli bis September.

** K röhrig, 5kantig, ohne Vorblätter. C 2lippig, die Unterlippe am Schlunde oft mit 2 Höckern. A 4, zweimächtig; Antherenhälften getrennt oder an der Spitze zusammenfließend. Narbe mit 2 flachen Lappen. Kapsel vollständig 2fächerig, fachspaltig-2klappig, mit meist ungetheilten Klappen: *Mimulus L.* (Masken- oder Gauklerblume). Ca. 40 durch die extratropischen Gebiete weit zerstreute Arten, von denen manche als Zierpflanzen cultivirt werden, am häufigsten: *M. cardinalis Dougl.* (2, bis 60 Cmtr. hoch, mit eiförmigen, stark geaderten, fast runzeligen Blättern und scharlach- bis orangerothern, gefleckten oder gestreiften, ansehnlichen B. Californien). — *M. luteus L.* (2, 30—60 Cmtr. hoch, kahl oder kleberig-weichhaarig, mit rundlichen bis eiförmigen, meist ausgefressen-gezähnten Blättern, die unteren gestielten durch Seitenlappen oft leierförmig. B ansehnlich. C gelb, meist mit ∞ kleinen, braunen, bisweilen auch mit grossen, blutrothen Flecken. Westliches Nordamerika, Chile. An Flussufern völlig eingebürgert in Schlesien, Thüringen, der sächsischen Schweiz etc. Juli, August). — *M. moschatus Dougl.* (2, mit 10—15 Cmtr. langen, meist liegenden, wurzelnden Stengeln, spitz-eiförmigen, gezähnten Blättern und kleinen gelben B. Oregon. Die kleberig-zottige Pflanze riecht stark nach Moschus).

b. K 5theilig.

* K am Grunde mit 2 Vorblättern (Fig. 201 A). Von den A 4 die 2 unteren längeren unfruchtbar oder 0 (Fig. 201 B): *Gratiola*.

** K ohne Vorblätter. C 2lippig, die kurze Oberlippe 2spaltig, Unterlippe länger und 3spaltig. A 4, zweimächtig, alle fruchtbar, die unteren längeren am Grunde mit drüsigem Anhängsel. Narbe ungetheilt. Kapsel wandspaltig-2klappig mit ungetheilten Klappen: *Lindernia All.* (von Bentham u. Hooker mit *Vandellia* vereinigt). — *L. Pyxidaria All.* ☉, mit 5 bis 15 Cmtr. langen, meist liegenden Stengeln, länglich-eiförmigen, ganzrandigen, sitzenden Blättern und einzeln achselständigen, lila-röthlichen B. Ufer, selten und sehr zerstreut (Hessen, Schlesien, Baden etc.). Juli bis September.

Monetta, Melosperma, Bacopa, Torenia, Vandellia, Curanga, Ilysanthes, Micranthemum.

II. Kronendeckung in der Knospe meist aufsteigend (d. h. die Unterlippe aussen).

C. *Rhinanthideae Benth.* Blätter abwechselnd oder gegenständig.

6. *Digitaleae Benth.* C röhrenförmig oder bauchig oder röhrig-glockig, mit meist 4 kurzen, flachen Saumlappen. K 5theilig oder 5spaltig. A 4, zweimächtig und alle fruchtbar oder selten A 2, die Antheren am Grunde ohne Stachel. Kapsel meist wandspaltig-2klappig mit 2spaltigen Klappen. Hierher: *Digitalis*.

7. *Veroniceae Benth.* C radförmig oder glockig, mit 4—5spaltigem Saume, selten mit längerer Röhre. K 4—5theilig. A 2, sehr selten A 4, die Antheren am Grunde ohne Stachel. Kapsel meist fachspaltig-2klappig.

a. C röhrig, mit wenig abstehenden Saumlappen.

* C abwärts geneigt. Antherenhälften zusammenfließend, mit gemeinsamer Spalte sich öffnend. Blätter grundständig: *Wulfenia Jacq.* — *W. carinthiaca Jacq.* 2, mit ei-spatelförmigen, gekerbten Blättern und dunkel-violetten B. Kärnthen (Kühweger-Alpe). Juli.

** C aufwärts absteigend. Antherenhälften spreizend, nur an der Spitze zusammenfließend. Blätter stengelständig: *Paederota L.* 2 2, mittel- und osteuropäische Arten: *P. Ageria L.* (B gelb) und *P. Bonarota L.* (B blau), beide in den Alpen, doch letztere selten. Juni, Juli.

b. C meist mit sehr kurzer Röhre und radförmigem, 4lappigem Saume: *Veronica*.

8. *Euphrasieae Benth.* C mit stark entwickelter Röhre, rachenförmig, mit mehr oder weniger helmförmiger Oberlippe und 3spaltiger oder 3zähliger Unterlippe. A 4, zweimächtig (selten A 2), unter der Oberlippe aufsteigend; Antherenhälften am Grunde meist mit einem Stachel. Kapsel fachspaltig.

a. Chlorophyllgrüne, aber nach Art der Santalaceen (S. 921) auf den Wurzeln anderer Gewächse schmarotzende Pflanzen.

* K 5zählig.

a. K röhrig. Oberlippe der C 2spaltig, Unterlippe 3spaltig, die Zipfel fast gleich. Blätter gegenständig: *Tozzia Mich.* Nur 1 alpine Art:

T. alpina L. 2, 15 Cmtr. hoch, mit sitzenden, breit-eiförmigen, gekerbt-gesägten Blättern und einzeln achselständigen, gelben B mit blutroth punktirter Unterlippe. Juli, August.

β. K oft aufgeblasen (2—5 zählg). Oberlippe der C helmförmig, zusammengedrückt. Blätter wechsel- oder wirtelständig: *Pedicularis*.

** K 4 zählg oder 4spaltig. Blätter gegenständig.

α. Same glatt, flügellos oder von einem kreisrunden Flügel umzogen. K aufgeblasen und zusammengedrückt: *Alectorolophus*.

β. Samen glatt, flügellos. K röhrig: *Melampyrum*.

γ. Samen gerippt, Rippen flügellos. K röhrig oder glockig: *Euphrasia*.

δ. Samen auf einer Seite 3flügelig, die Flügel quer-gestreift. K glockig: *Bartsia* L. — *B. alpina* L. 2, 15 Cmtr. hoch, mit eiförmigen, stumpf-gesägten, stengelumfassenden Blättern und einzeln achselständigen, lilafarbenen B. Bäche und feuchte Stellen höherer Gebirge (Riesengebirge, Gesenke, Jura, Feldberg in Baden, Alpen). Juni, Juli. Castilleja.

b. Chlorophyllloser, röthlichweisser Wurzelschmarotzer mit schuppigen Niederblättern: *Lathraea*.

1. Unterfamilie. *Verbasceae*. Vgl. S. 992.

1. *Verbascum* L. (Königskerze, Wollkraut).¹ Meist aufrechte, hohe, mehr oder weniger filzig oder flockig-wollig behaarte, ☺ Kräuter, seltener 2 oder halbstrauchig, mit durchweg abwechselnden, ganzrandigen, gekerbten, buchtig-gezähnten oder fiederspaltigen Blättern und ansehnlichen B mit oder ohne Vorblätter in terminalen oder theilweise axillären Trauben oder mehr oder weniger dichtblüthigen, aus 2- bis mehrblüthigen, büscheligen oder geknäuelten Dichasien zusammengesetzten ährenartigen Inflorescenzen. K tief 5spaltig bis 5theilig, selten 5zählg, in der Knospe dachig. C fast ohne Röhre, mit flachem oder etwas concavem, radförmigem, tief und fast gleichmässig 5lappigem Saume, die Lappen breit, meist rundlich, die oberen die kleineren. A 5 dem Grunde der C eingefügt, die 2 vorderen nach unten gebogen und etwas länger als die 3 hinteren, die Filamente aller oder nur der 3 hinteren bärtig, die Antheren quer gestellt oder theilweise schief oder einseitig angeheftet, mit zusammenfliessenden, durch gemeinsame Längsspalte sich öffnenden Hälften. Griffel einfach, mit zusammengedrückt-verbreitertem Narbentheile. Kapsel kugelig, länglich oder eiförmig, wandspaltig-2klappig mit meist 2spaltigen Klappen. Samen ∞, eiförmig oder länglich, runzelig, mit geradem Embryo. Die in Europa, Nordafrika, sowie in West- und Mittelasien heimische Gattung zählt ca. 140 Arten, von denen sich manche vielleicht noch als Bastarde erweisen dürften, die in dieser Gattung mit grosser Leichtigkeit gebildet werden und in ziemlicher Anzahl bekannt sind. Vgl. Focke, Pflanzenmischlinge S. 295. Die häufigeren deutschen Arten der Gattung lassen sich naturgemäss gruppiren:

I. B in ährenförmig angeordneten, 2—3blüthigen Dichasien, welche aus ihren Vorblattachsen durch wiederholte accessorische Sprossbildung Seitenblüthen entwickeln. Kapsel eiförmig oder elliptisch.

1. *Thapsus* Benth. (z. Theil). Antheren ungleich, die der 3 oberen kürzeren Staubgefässe quer gestellt, die der 2 unteren längeren schief oder völlig einseitig der Länge nach angewachsen. Obere Staubfäden weisswollig.

¹ Schrader, Monographia generis Verbasci. 2. Abth. 4^o, mit 8 Taf. Göttingen 1813 u. 1823. Pfund, Monographiae generis Verbascum prodromus. 8^o. Prag 1840. Franchet, Essai sur les espèces du genre Verbascum . . . 8^o, mit 7 Taf. Angers 1868 (aus Mém. de la Soc. acad. de Maine et Loire XXII. 65—204).

Ganze Pflanze von meist reichhästigen Haaren dicht gelblich- oder grau-wollig-filzig, mit in der Regel sehr dichtem Blütenstande. B gelb.

a. Blätter völlig bis zum nächstunteren Blatte herablaufend.

V. Thapsus *L.* (V. Schraderi *G. Meyer*). 0,30—1,25 Mtr. hoch, mit steifem, einfachem oder wenige aufrechte Aeste entwickelndem Stengel und länglich-elliptischen, schwach gekerbten, beiderseits wollig-filzigen Blättern, die unteren in einen Stiel verschmälert, die mittleren und oberen sitzend, spitz. B mittelgross, 1 Cmtr. oder wenig mehr im Durchmesser, mit vertiefter, fast trichteriger, innen etwas dunkler und glänzender C, die Filamente der 2 längeren Staubgefässe 4mal so lang als ihre kurz herablaufenden Antheren. Narbe kopfig, nicht herablaufend. Sonnige Hügel, Wegränder und Waldschläge Europa's mit Ausschluss des äussersten Nordens; zerstreut. Juli, August. — Abbild. Hayne, Arzneigew. XII, Taf. 38. Nees v. Esenb. Plantae medicin. tab. 158.

V. thapsiforme *Schrad.* (V. Thapsus *G. Meyer*, non *L.*). 0,30—2 Mtr. hoch, von voriger Art verschieden durch folgende Merkmale: C doppelt so gross ($2\frac{1}{2}$ Cmtr. und mehr im Durchmesser), flach, radförmig, heller gelb (selten weiss); Filamente der längeren Staubgefässe $1\frac{1}{2}$ —2mal so lang als ihre Antheren; Narbe herablaufend. Durch Mitteleuropa und einen grossen Theil Südeuropa's an gleichen Standorten, meist häufig und gesellig. Juli, August. Variirt mit lang zugespitzten oberen Laub- und Hochblättern (V. cuspidatum *Schrad.*). — Abbild. Berg u. Schmidt, Officin. Gew. Taf. XXI a. Hayne, Arzneigew. XII, Taf. 39. Nees v. Esenb. Pl. medic. tab. 160.

Beide Arten, vorzüglich aber die häufigere letztere, sowie V. phlomoides u. a. (s. unten), liefern:

Flores Verbasci, Ph. germ. 150; Ph. austr. 218; Ph. hung. 485; Ph. ross. 169; Ph. helv. 55; Cod. med. 40; Ph. belg. 88; Ph. dan. 113; Ph. suec. 84. Berg, Waarenk. 340. Flückig. Pharm. 536. — Präparat: Species pectorales, Ph. germ. 305; Ph. austr. 184; Ph. ross. 368; Ph. helv. 119; Ph. belg. 225; Ph. dan. 229; Ph. suec. 195.

Die trocken nach Honig riechenden Blüten enthalten 11 % Zucker und ein gelbes, schmieriges Fett.

b. Blätter bis zum nächstunteren Blatte nur zur Hälfte oder kürzer herablaufend.

V. phlomoides *L.* Bis 2 Mtr. hoch, die unteren Blätter eiförmig, die mittleren länglich-eiförmig, spitz, wie die oberen nur kurz herablaufend. Sonst wie V. thapsiforme und an gleichen Orten. Juli, August. — Abbild. Hayne, Arzneigew. XII, Taf. 40. Nees v. Esenb. Pl. medic. tab. 159. Die Blüten wie von den vorigen beiden Arten officinell.

2. **Lychnitis** *Benth.* (z. Theil). Staubgefässe alle gleich, mit ziemlich gleichen, queren, nierenförmigen Antheren und wolligen Filamenten. Pflanzen häufig weniger behaart, die Blätter oberseits oft fast kahl, bei unseren Arten nicht herablaufend, die Blütenstände oft lockerer, B mittelgross.

a. Staubfäden weisswollig.

V. Lychnitis *L.* 0,60—1,50 Mtr. hoch, der Stengel oben meist zahlreiche, pyramidenförmig-rispig gestellte, scharfkantige Blütenäste tragend. Blätter oberseits fast kahl, unterseits staubig-filzig. B gelb, selten weiss. Sonnige Hügel, Wegränder etc. Juli, August. — V. pulverulentum *Vill.* Von Vorigem durch stielrunde Aeste, dicht- und weiss-filzige Blätter etc. verschieden. Westdeutschland.

b. Staubfäden violett- oder purpurwollig.

V. nigrum L. 0,30—1 Mtr. hoch; Stengel oberwärts scharfkantig; Blätter oberseits fast kahl, unterseits dünnfilzig. B gelb.

II. *Blattaria* Tourn. (z. Theil). B in einfacher Traube ohne Vorblätter, mit ziemlich grosser, flacher C. Blätter nicht oder kaum herablaufend.

V. Blattaria L. 0,50—1 Mtr. hoch; Blätter kahl, untere länglich-verkehrt-eiförmig, buchtig, obere mit herzförmigem Grunde sitzend; B hellgelb, selten weiss; Staubbeutel der längeren Staubgefässe einseitig etwas herablaufend, alle Filamente violett-wollig; Kapsel fast kugelig. Flussufer, Gräben, zerstreut; Juni, Juli. — *V. phoeniceum* L. Von voriger Art leicht durch violette B, sämtlich nierenförmige Antheren etc. unterscheidbar. Sonnige Hügel, Waldränder, zerstreut; Mai, Juni.

2. *Unterfamilie. Antirrhinae.* Vgl. S. 993.

2. *Linaria* Tourn. ☉ und ♀ Kräuter oder selten Halbsträucher, die unteren Blätter gegen- oder quirlständig und die oberen abwechselnd, selten alle spiralig gestellt. B einzeln axillär oder in endständigen Ähren oder Trauben, ohne Vorblätter. K 5theilig, in der Knospe dachig. C röhrig, am Grunde vorne gespornt, 2lippig, die Oberlippe aufrecht, 2lappig, Unterlippe 3lappig und am Grunde durch den Gaumen den Schlund mehr oder weniger schliessend, selten denselben offen lassend. A 4, zweimächtig, unter der Oberlippe aufsteigend, eingeschlossen, mit getrennten Antherenhälften. Griffel fadenförmig, mit kleiner, oft ausgerandeter Narbe. Kapsel eiförmig oder kugelig, die beiden Fächer meistens fast gleichgross, selten das hintere Fach kleiner. Samen ∞, eiförmig und flügellos oder scheibenförmig und am Rande von einem häutigen Flügel umgeben. Ca. 130 fast ausschliesslich den gemässigten Klimaten Europa's und Asien's angehörende Arten. Häufigere deutsche Arten sind:

I. Gaumen der C den Schlund fast vollständig schliessend.

A. Blätter gestielt. B klein, lang gestielt, einzeln in den Laubblattachsen.

a. *Cymbalaria Chavannes*. Blätter rundlich, handnervig, meist gelappt oder grob gezähnt, kürzer als ihr Stiel. Löcher der aufspringenden Kapsel 3zählig. Samen länglich, runzelig.

L. *Cymbalaria* Mill. ♀, mit 30—60 Cmr. langen rankenartigen, liegenden oder hängenden Stengeln, herzförmig-rundlichen, 5lappigen Blättern und hellvioletter C mit gelb geflecktem Gaumen. Südeuropa, in Deutschland an Felsen, alten Mauern etc. eingebürgert. Mai bis Herbst.

b. *Elatinoides Chavan*. Blätter fiedernervig, gezähnt oder ganzrandig, länger als der meist kurze Stiel. Löcher der Kapsel durch Auslösen eines Deckelchens entstehend, daher ganzrandig. Stengel meist niederliegend.

L. *Elatine* Mill. ☉, mit 10—30 Cmr. langen Stengeln, unteren eiförmigen, mittleren spieß-, oberen pfeilförmigen Blättern und gelblichweissen B mit hochgelber Unter- und innen violetter Oberlippe. Aecker, zerstreut. Juli bis Oct. — *L. spuria* Mill. Von voriger, mit der sie (aber seltener) vorkommt, durch sämtlich rundlich-eiförmige Blätter etc. verschieden.

B. *Linariastrum Chavan*. Blätter sitzend oder höchstens die unteren gestielt, ganzrandig, fiedernervig. B in den Achseln von Hochblättern Trauben bildend. Kapsel auf dem Scheitel mit 4—10 klappenartigen Zähnen so aufspringend, dass über der Scheidewand ein den Griffel tragendes brückenartiges Wandstück stehen bleibt.

a. Alle Blätter abwechselnd, Stengel bis unter die Blüthentraube beblättert.

L. *vulgaris* Mill. (Löwenmaul, gemeines Leinkraut, Frauenflachs). ♀, kahl, nur der Blüthenstand drüsenhaarig. Stengel 30—60 Cmr. hoch, einfach oder ästig, sehr dicht beblättert, die bläulichgrünen, bis 5 Cmr.

langen Blätter lanzettlich bis linealisch, spitz, am Rande zurückgerollt, 3nervig, mit oberseits vertieftem Mittelnerven. Traube dichtblüthig, B mittelgross, hellgelb mit safrangelbem Gaumen, selten fast weiss, ihre Stiele etwa so lang als der kahle K; B häufig zu Pelorien ausgebildet (*Peloria pentandra* L.). Kelchzipfel lanzettlich, spitz, 3nervig, unberandet, kürzer als die eiförmige Kapsel. Sporn der C gerade, fast so lang als letztere. Samen flach, breit häutig-gerandet, in der Mitte höckerig-ranh. Wegränder, Sandfelder, Raine, durch fast ganz Europa und meist gemein. Juli bis Sept. — Abbild. Hayne. Arzneigew. VI, Taf. 33. Nees v. Esenb. Pl. med. tab. 156.

Droge: *Herba Linariae*, Ph. germ. 180. Berg, Waarenk. 226. — Präparat: *Unguentum Linariae*, Ph. germ. 370. — Enthält zwei gelbe Farbstoffe: Anthoxanthin und Anthokirrin neben Schleim, Zucker etc. Im blüthenlosen Zustande ist die Pflanze der *Euphorbia Cyparissias* etw. ähnlich, doch sind die linealischen Blätter der letzteren stumpf und milchend; *E. Esula* besitzt gleichfalls milchende, den Leinkrautblättern ähnliche aber stumpfliche Blätter.

b. Untere Blätter und die der nicht blühenden Aeste gegen- oder quirlständig, obere abwechselnd. Stengel eine Strecke unter der Traube blattlos.

L. arvensis Desf. ☉, 15—30 Cmtr. hoch, mit linealischen Blättern und kleinen, hellblauen B. Aecker. Juli, August.

II. *Chaenorrhinum* DC. Gaumen der C den Schlund nicht schliessend. B axillär oder in lockeren Trauben. Samen ungeflügelt, gefurcht. Kapsel (unserer Art) mit 3zähligen Löchern aufspringend.

L. minor Desf. ☉, drüsig-behaart, mit lanzettlichen, stumpfen Blättern und kleinen, hellvioletten B mit gelblichweissen Lippen. Aecker, Mauern; Juli bis October.

3. *Antirrhinum* L. (z. Theil). ☉ und 4 Kräuter oder selten Halbsträucher, mit gegenständigen unteren und meist abwechselnden oberen, ganzrandigen, selten gelappten Blättern. C am Grunde der Röhre ausgesackt, Gaumen der Unterlippe den Schlund völlig schliessend. Kapsel meist schief eiförmig, das kleinere hintere Fach mit 1, das grössere vordere mit 2 mehrzähligen Löchern aufspringend, selten beide Fächer gleichgross und jedes mit 1 Loche sich öffnend. Ca. 25 Arten in den gemässigten Klimaten der nördlichen Erdhälfte. — *A. majus* L. (Löwenmaul). 2, 30—60 Cmtr. hoch, oberwärts drüsig-weichhaarig, mit ei-lanzettlichen bis lanzettlichen und linealischen (die obersten), fast sitzenden Blättern und in dichter Traube stehenden grossen, purpurnen, seltener weissen B mit eiförmigen, stumpfen Kelchzipfeln von $\frac{1}{5}$ — $\frac{1}{4}$ der Kronenlänge und kürzer als die drüsenhaarige Kapsel. Zierpflanze aus Südenropa, oft auf alten Manern verwildert. Juni bis September. *Herba Antirrhini* s. *Orontii majoris* s. *Capitis vituli* früher officinell (Berg, Waarenk. 231). — *A. Orontium* L. ☉, 15—30 Cmtr. hoch, B in lockerer Aehre, mittelgross, die lineal-lanzettlichen Kelchzipfel länger als die blasserthe C und die raubhaarige Kapsel; sonst wie vorige Art. Aecker, Brachen. Juli bis October.

3. *Unterfamilie. Cheloneae.* Vgl. S. 993.

4. *Scrophularia* Tourn. Kräuter oder Halbsträucher, oft überriechend, mit ganzrandigen, gesägten oder zerschnittenen, oft drüsig-punktierten Blättern (die oberen oft abwechselnd) und kleinen B in meist rispig oder traubig angeordneten, in Wickeln ausgehenden Dichasien. K 5spaltig oder 5theilig. C mit fast kugelig-röhre und 5lappigem Saume mit längerer Oberlippe, sowie aufrechten oder abstehenden Seitenlappen und zurückgeschlagenem Mittellappen der Unterlippe. A 4, zweimächtig, abwärts gebogen; Staminiodium meist als drüsige Schuppe vorhanden. Kapsel eiförmig bis fast kugelig, meist spitz, wandspaltig, die ungetheilten oder 2spaltigen Klappen sich von der Placenta lösend. Ca. 120 Arten in den gemässigten Klimaten der nördlichen Erdhälfte, die Mehrzahl in den Mittelmeerlandern und im Orient. — I. Dichasien in den Achseln von Hochblättern

einen rispenartigen Blütenstand bildend: *S. nodosa* L. 4, 0,60—1,25 Mtr. hoch, mit scharf-4kantigem, nebst den Blattstielen ungeflügeltem Stengel, eiförmig-länglichen oder herzförmigen, doppelt-gesägten Blättern (die unteren Zähne grösser), eiförmigen, sehr schmal häutig-berandeten Kelchzipfeln, schmutzig-brauner C und quer-länglichem, schwach ausgerandetem, in den Stiel verschmälertem Staminodium. Feuchte Wälder, Bäche, Gräben; Mai bis August. Herba Scrophulariaceae früher officinell (Hayne, Arzneigew. V, Taf. 35). — *S. alata* Gil. (*S. Ehrharti* Stev., *S. aquatica* Auct., non L.). Von voriger Art leicht durch breit-geflügelte Stengel und Blattstiele, untere kleinere Sägezähne des Blattes, verkehrt-herzförmiges Staminodium mit abstehenden Lappen, etc. unterscheidbar. Hayne, Arzneigew. V, Taf. 36. — *S. canina* L. Blätter gefiedert; C violett. Rheinufer im Elsass und Baden etc. Juni, Juli. — II. Dichasien in den Achseln von Laubblättern: *S. vernalis* L. ☉, C grünlich-gelb. Feuchte, schattige Orte, selten und unbeständig; Süddeutschland. April, Mai.

4. Unterfamilie. Gratioloae. Vgl. S. 993.

5. *Gratiola* L. Aufrechte oder niedergestreckte, kahle oder drüsig-weichhaarige Kräuter mit durchweg gegenständigen, ganzrandigen oder ge-

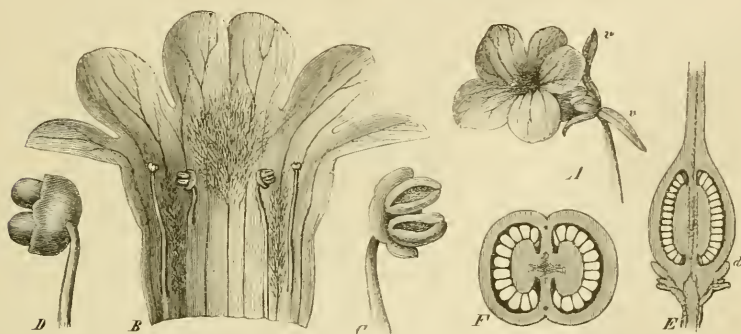

Fig. 201. *Gratiola officinalis* L. — A Blüthe $\frac{1}{2}$; v Vorblätter. — B Blumenkrone, auf der Bauchseite aufgeschnitten und ausgebreitet, vergr. — C Fruchtbare Staubgefäss von vorne und D vom Rücken gesehen, vergr. — E Fruchtknoten im medianen Längs- und F im Querschnitte, vergr.; d Discus.

sägten Blättern und einzeln achselständigen, meist weissen B auf kurzen oder fadenförmigen Stielen mit 2 etwas nach rückwärts genäherten Vorblättern (Fig. 201 A, v). K 5theilig, mit schmalen, schwach dachigen Segmenten. C mit cylindrischer Röhre und abstehendem, 2lippigem Saume, die Oberlippe ungetheilt oder ausgerandet, die Unterlippe 3lappig und ohne Gaumen, die Lappen abgerundet (Fig. 201 A). A 4, doch nur die 2 hinteren fruchtbar, mit getrennten Antherenhälften, die 2 vorderen längeren steril; Staminodium fädig oder 0 (Fig. 201 B). Griffel fadenförmig; Narbe 2lappig, der vordere Lappen meist grösser als der hintere. Samenknochen ∞ . Kapsel eiförmig, oft spitz, wandspaltig-2klappig mit 2spaltigen Klappen und zuletzt freier Placenta. Samen ∞ , klein, gestreift und quer-gerunzelt. Ca. 20 Arten über die ganze Erde weit zerstreut, die meisten in gemässigten Klimaten.

G. officinalis L. (Gottesgnadenkraut, Genadekruid, Jordgalla). 4, kahl, hellgrün, mit kriechendem, verzweigtem, etwas fleischigem, mit angedrückten, schuppenförmigen, rundlich-eiförmigen oder eiförmigen, stumpfen,

brännlichen Niederblättern besetztem Rhizom und aufrechten oder aufsteigenden, 15—30 Cmtr. hohen, einfachen oder wenigästigen, 4kantigen Stengeln. Blätter lanzettlich, spitz, halbstengelumfassend, mit 3 oder 5 Längsnerven, entfernt-gesägt, die unteren oft fast ganzrandig, die mittleren grössten Blätter 4 Cmtr. lang und $1\frac{1}{2}$ Cmtr. breit, alle länger als die Internodien. Blütenstiele schlank, aber kürzer als ihr Tragblatt. Vorblätter dicht unter dem K und länger als dieser, fast linealisch, stumpflich. Röhre der C hellgelb, nach oben braunröthlich, innen hellgelb-bärtig, der Saum weiss oder röthlichweiss. Staubentelfächer dem häutigen, verbreiterten Connectiv quer aufsetzend (Fig. 201 C, D). Kapsel zugespitzt. Feuchte Wiesen, Gräben, Teichränder, zerstreut durch Mittel- und Südeuropa; Mittelasien und südliche Vereinigte Staaten. Juli, August. — Abbild. Berg u. Schmidt, Offic. Gew. Taf. XXVIII c. Hayne, Arzneigew. III, Taf. 13. Nees v. Esenb. Pl. medicin. tab. 155.

Droge: Herba Gratiolae, Ph. germ. 179; Ph. ross. 205; Cod. med. 57; Nederl. A. 155; Ph. suec. 100. Berg. Waarenk. 277. Flückig. Pharm. 486. — Präparat: Extractum Gratiolae, Ph. germ. 121; Ph. ross. 136; Ph. helv. suppl. 43; Nederl. A. 135.

Die gernchlosen Blätter verdanken ihren sehr bitteren, nachträglich kratzenden Geschmack den beiden Glucosiden Gratiolin und Gratiolin (Husem. 911), von denen das letztere, ekelhaft bittere, allein giftig zu sein scheint. Fettes Oel und eisengrünende Gerbsäure kommen daneben vor. Das früher gleichfalls officinelle Rhizom (Rhizoma Gratiolae, Berg, Waarenk. 118; Atlas z. Waarenk. Taf. XXII, Fig. 55) zeichnet sich durch die sehr schwammige, von ∞ weiten Luftcanälen (durch einschichtige Parenchymplatten getrennt) durchzogene Rinde, einen schmalen, gelblichen Holzring und weite, von den Markresten ausgekleidete Centralhöhle aus. Die als Verwechslung genannten Pflanzen sind alle leicht unterscheidbar; am ähnlichsten im Kraute sind die an ähnlichen Standorten vorkommenden Veronica Anagallis und V. scutellata, beide aber durch fiedernervige Blätter (letztere ausserdem durch stielrunden Stengel) und die total abweichenden B leicht kenntlich (vgl. Veronica, S. 1002).

5. Unterfamilie. *Digitalaeae*. Vgl. S. 994.

6. *Digitalis Tourn.* (Fingerhut).¹ ☉ oder 2, kahle oder filzig, zottig bis wollig behaarte Kräuter (selten am Grunde halbstrauchig) mit einfachem oder vom Grunde auf ästigem, hohem Stengel, abwechselnden, ganzrandigen oder gekerbten bis gezähnten Blättern und meist ansehnlichen, purpurnen, gelben oder weissen, innen häufig gefleckten B in langer terminaler, oft einseitwendiger Traube ohne Vorblätter. K 5theilig, dachig. C abwärts geneigt, mit bauchiger oder glockiger, oberhalb des Fruchtknotens oft eingeschnürter, im Schlunde oft bärtiger Röhre und schiefer, fast 2lippigem, meist kurzklappigem Saume, die Oberlippe kurz, breit und ungetheilt, ausgerandet oder kurz 2lappig, der Mittellappen der Unterlippe breiter als die Seitenlappen und länger als diese und die Oberlippe. A 4, zweimächtig, aufsteigend, meist eingeschlossen, die Antheren paarweise genähert, ihre spreizenden Hälften an der Spitze zusammenfliessend. Narbe 2lappig. Samen-

¹ Lindley, Digitalium monographia. Fol., mit 28 Taf. London 1821.

knospen ∞ . Kapsel eiförmig, wandspaltig-2klappig, die eingebogenen Ränder der Klappen sich nicht vollständig von der Placenta lösend, die eine den Griffelrest tragende Klappe sich oft auf dem Rücken noch einmal unvollständig der Länge nach spaltend. Samen ∞ , klein, länglich bis fast kugelig oder kantig, grubig-gerunzelt. 18 Arten in Europa und West- und Mittelasien.

D. purpurea L. (Rother F., Digitale, Foxglove, Vingerhoed, Fingerboelle, Fingerborgört). ☉, mit 0,30—1,25 Mtr. hohem, meist einfachem, stielrundem, nebst der Blattunterseite von einfachen, gegliederten Haaren sammetartig-graufilzigem Stengel. Blätter eiförmig bis eilanzettlich, 5 bis 20 Cntr. lang, gekerbt, oberseits kurzhaarig, die untersten in einen langen, geflügelten Blattstiel auslaufend, die mittleren kurz-gestielt, die obersten sitzend, alle mit in spitzem Winkel schwach bogig aufsteigenden Seitennerven und reichem, kleinmaschigem, auf der Unterseite stark vortretendem Adernetze. B in grosser, einseitwendiger Traube hängend, die Traubenaxe wie der K drüsig-filzig. Oberster Kelchzipfel lanzettlich, spitz und kürzer als die übrigen eiförmigen, stumpfen Segmente. C bauchig-glockig, aussen kahl, innen bärtig, hell-purpurn und innen mit dunkelrothen, weiss gesäumten Flecken, selten ganz weiss, ihre Oberlippe sehr stumpf, zuweilen ausgerandet, die abgerundeten Lappen der Unterlippe kurz-eiförmig. Antheren gelb, roth punktirt. Kapsel drüsig-kurzhaarig. Bergwälder, auf Schlägen und an lichten Stellen; durch ganz Westeuropa bis zum südlichen Scandinavien, ferner auf Corsica und Sardinien, in Deutschland im südlichen Gebiete häufiger, im mittleren und nördlichen zerstreut. Häufig als Zierpflanze cultivirt und dann weniger behaart bis kahl. Juli, August. — Abbild. Berg u. Schmidt. Offic. Gew. Taf. XXI b. Hayne, Arzneigew. I, Taf. 45. Nees v. Esenb. Pl. med. tab. 155.

Droge: Folia Digitalis. Ph. germ. 152; Ph. austr. 69; Ph. hung. 145; Ph. ross. 172; Ph. helv. 56; Cod. med. 51; Ph. belg. 36; Nederl. A. 109; Brit. ph. 102; Ph. dan. 114; Ph. suec. 85; Ph. U. S. 29. Berg, Waarenk. 296. Flückig. Pharm. 483. Flückig. and Hanbury, Pharm. 469; Hist. d. Drog. II. 156.

Präparate: Digitalinum, Ph. hung. 145; Ph. ross. 103; Ph. helv. suppl. 31; Brit. ph. 101; Ph. U. S. 124. Acetum Digitalis, Ph. germ. 2; Ph. helv. suppl. 2; Ph. belg. 98; Nederl. A. 6. Extractum D., Ph. germ. 117; Ph. ross. 130; Ph. helv. 43; Cod. med. 444; Ph. belg. 168; Nederl. A. 132; Ph. suec. 74; Ph. U. S. 139, 157. Tinctura D., Ph. germ. 346; Ph. austr. 206; Ph. hung. 457; Ph. ross. 423; Ph. helv. 144 et suppl. 117; Cod. med. 377; Ph. belg. 263; Nederl. A. 345; Brit. ph. 330; Ph. dan. 271; Ph. suec. 230; Ph. U. S. 308. Unguentum D., Ph. germ. 366; Ph. ross. 448; Ph. helv. 149; Ph. belg. 274. Infusum D., Brit. ph. 160; Ph. dan. 138; Ph. suec. 109; Ph. U. S. 199. Syrupus D., Ph. helv. suppl. 111; Cod. med. 473; Ph. belg. 246. Charta antasthmatica s. Cigaretae, Ph. belg. 72; Cod. med. 655.

Die Blätter werden von wild wachsenden, eben aufblühenden oder blühenden Pflanzen gesammelt. Frisch riechen sie narkotisch, trocken sind sie geruchlos; ihr Geschmack ist ekelhaft scharf und bitter. Sie enthalten das im höchsten Grade giftige, ihre Hauptwirkung bedingende, 1874 von Schmiedeberg in farblosen Schüppchen und Nadeln dargestellte, in Wasser.

Benzin etc. unlösliche, in Aether und Chloroform lösliche Digitoxin (1 Theil auf 10000 Th. getrockneter Blätter). Daneben finden sich das gleichfalls giftige aber ungenügend bekannte Digitalin (Husem. 896) nebst Inosit (Husem. 669), Digitalein, Digitalisäure etc. (Husem. 896). Verwesungen sind leicht kenntlich und nur unter den getrockneten Blättern möglich. Ausser anderen Arten der Gattung (s. unten) kommen in Betracht die Blätter von *Verbascum*-Arten (von verzweigten Haaren meist dicker filzig), *Inula Conyza* (Blätter gesägt oder ganzrandig, mit scharfer Oberfläche, unter stumpferem Winkel vortretenden Seitennerven, weniger deutlichem Adernetz), *Inula Helenium* (Seitennerven unter fast rechtem Winkel abgehend), *Symphytum officinale* (Blatt rauhaarig).

Andere deutsche Arten sind: *D. ambigua* Murr. (*D. ochroleuca* Jacq., *D. grandiflora* Lam.). 4. Blätter länglich-lanzettlich, ungleich-gesägt, weichhaarig; B wagerecht abstehend, mit bauchig-glockiger, aussen drüsig-behaarter, hellgelber, innen undeutlich braun geadeter C mit 3eckigen Lappen der Unterlippe. Bergwälder, zerstreut; Juni, Juli. — *D. lutea* L. ☉, kahl, mit gesägten, kahlen, gewimperten Blättern und röhriger, kahler, schwefelgelber C. Steinige, hügelige Orte in West- und Süddeutschland; Juni, Juli. — Als Bastarde sind beobachtet worden *D. purpurea* × *lutea* (*D. purpurascens* Roth), *D. ambigua* × *lutea* (*D. media* Roth).

6. Unterfamilie. *Veroniccae*. Vgl. S. 994.

7. *Veronica* Tourn. (Ehrenpreis). Kräuter und h, selten h̄ (die meisten Arten der in Australien und vorzüglich in Neuseeland heimischen Untergattung Hebe), mit gegen- oder selten wirtelständigen oder zerstreuten Laubblättern und abwechselnden, bald den Laubblättern ähnlichen, bald auf Bracteen reducirten Tragblättern der B, letztere ohne Vorblätter, selten einzeln axillär, meist in terminalen oder axillären Trauben oder bisweilen Aehren. K 5theilig und das hintere Glied kleiner und zahnartig, oder häufiger dasselbe 0 und K 4theilig, sehr selten derselbe durch Verwachsung der hinteren Glieder 3theilig. C meist mit kurzer oder sehr kurzer, vom K überragter Röhre und radförmigem, undeutlich 2lippigem, meist 4lippigem Saume mit grösserem oberen, ungetheiltem, selten ausgerandetem Abschnitte (Oberlippe). A 2 (die 2 seitlichen der typischen A 5 allein ausgebildet). Narbe fast kopfig. Kapsel zusammengedrückt oder aufgeblasen, stumpf oder ausgerandet, beiderseits mit Längsfurche, fachspaltig-2klappig, selten zugleich an der Scheidewand aufspringend und 4klappig, mit wenigen bis ∞ eiförmigen oder kreisrunden, auf der Bauchseite flachen, concaven oder beckenförmig ausgehöhlten Samen. Circa 200 Arten durch die gemässigten und kühleren Klimate weit zerstreut; in den Tropen selten. Die häufigsten deutschen Arten lassen sich in folgender Weise gruppieren:

1. B in der Achsel von Bracteen, Traube daher scharf von der Laubblattregion abgesetzt, meist gestielt. 2, mit mässig grossen B und planconvexen Samen.

A. *Chamaedrys* Koch. Trauben sämmtlich achselständig, Laubblätter sämmtlich gegenständig. Kronröhre sehr kurz.

1. K 4theilig.

a. Stengel und Blätter meist kahl.

* Trauben nur in der Achsel des einen Blattes jedes Blattpaares. Kapsel stark zusammengedrückt, stark ausgerandet.

V. *scutellata* L. 5—30 Cmtr. hoch. B weisslich mit rothen oder bläulichen Adern. Gräben, Ufer. Juli bis September.

** Trauben in der Achsel beider Blätter eines Paares. Kapsel gedunsen, schwach ausgerandet. Pflanzen etwas fleischig, mit hohlem Stengel.

V. *Beccabunga* L. (Bachbunzel). 30—60 Cmtr. hoch. Blätter rundlich oder länglich-eiförmig, klein-gesägt bis fast ganzrandig. C himmelblau. Quellen, Bäche. Mai bis September. *Herba Beccabungae* bisweilen noch officinell: Cod. med. 38; Ph. belg. 88; Berg, Waarenk. 273. Syrupus antiscorbuticus, Ph. helv. suppl. 107. Hayne, Arzneigew. IV, Taf. 2. — V. *Anagallis* L. Blätter länglich-lanzettlich bis lanzettlich, halbstengelumfassend, klein und entfernt gesägt.

C bläulichweiss mit dunkleren Adern. Quellen, Bäche. Ufer. Mai bis September. Hayne, Arzneigew. IV, Taf. 1.

β. Stengel und Blätter behaart.

* Kapsel stark zusammengedrückt, quer breiter, oben und unten ausgerandet.

V. montana L. 15—25 Cmtr. hoch. Stengel zerstreut-behaart. C bläulichweiss mit dunklen Adern. Laubwälder. Mai bis Juli.

** Kapsel 3eckig, so lang als breit, am Grunde verschmälert.

V. Chamaedrys L. Von voriger Art durch den 2zeilig-behaarten Stengel und himmelblaue C mit unterem weisslichem Zipfel leicht unterscheidbar. Wiesen, Triften, Wälder. April bis Juni. Hayne, Arzneigew. IV, Taf. 4. — *V. officinalis* L. 15—30 Cmtr. hoch, rauhaarig, mit kriechenden, rasenbildenden Stengeln, verkehrt-eiförmigen, elliptischen oder länglichen, gesägten, kurzgestielten Blättern und hellblauer C mit dunklen Adern. Trockene Wälder, Wiesen, Triften. Juni bis August. Herba Veroniceae hie und da noch officinell: Ph. ross. 208; Cod. med. 92; Ph. belg. 88; Ph. dan. 134. Berg, Waarenk. 279. Hayne, Arzneigew. IV, Taf. 3. Nees v. Esenb. Pl. medicin. tab. 157. (Species pectorales etc., Ph. helv. suppl. 101; Ph. dan. 229.)

2. K 5theilig.

V. latifolia L. (30—70 Cmtr. hoch, kurzhaarig, mit eiförmigen bis lanzettlichen, ungleich-eingeschnitten-gesägten Blättern und himmelblauer C), *V. prostrata* L.

B. Traube oder Aehre endständig, zuweilen daneben auch noch achselständige. K 4theilig.

1. *Leptandra Nutt.* Blätter quirlständig. Röhre der C länger als der Saum und der K. Kapsel länglich, stumpf.

V. virginica L. (*Leptandra virginica Nutt.*). 1—1,25 Mtr. hoch, mit einfachem, kahlem Stengel, zu 4—6 quirlig stehenden, kurz gestielten, länglichen bis lineal-lanzettlichen, ungleich-scharf-gesägten Blättern und sitzenden, weissen, fleischrothen oder purpurnen B in dichter Aehre. Nordamerika, bei uns oft als Zierpflanze; Juli, August. Radix Leptandrae, Ph U. S. 35.

2. *Pseudolysimachium Koch.* Blätter gegen-, selten quirl-, die obersten manchmal wechselständig. Röhre der C so lang oder kürzer als der Saum und K.

V. longifolia L., *V. spicata* L.

II. Laubblätter allmählich in Hochblätter übergehend oder die Tragblätter der B den ersteren gleich, Blütenstand daher nicht scharf abgesetzt. K 4theilig. Kronröhre sehr kurz.

A. *Veronicastrum Koch.* Wenigstens die obersten Tragblätter der B hochblattartig, Blütenstand daher eine endständige Traube.

1. Samen plan- oder biconvex:

V. serpyllifolia L. (2), *V. arvensis* L., *V. verna* L. (beide ☉ und ☽).

2. Samen beckenförmig.

V. triphylla L., *V. praecox* All., beide ☉ und ☽.

B. *Alsinoides Koch.* Tragblätter sämtlich laubartig. ☉ oder ☽ Pflanzen mit liegenden, am Grunde wurzelnden Stengeln und beckenförmigen Samen.

V. Tournefortii Gmel. (*V. persica Poir.*), *V. agrestis* L., *V. opaca* L., *V. hederifolia* L.

7. Unterfamilie. *Euphrasiaeae*. Vgl. S. 994.

8. *Euphrasia* L. ☉ (unsere Arten) oder 2, verzweigte oder vielstengelige, meist kleine Kräuter mit gegenständigen, sitzenden, gezähnten, eingeschnittenen, oft keilförmigen und handschnittigen Blättern und meist kleinen, kurz gestielten B in einseitwendigen, dichten oder unterbrochenen, endständigen Aehren. K röhrig oder glockig, 4spaltig, selten mit einem fünften (oberen) Zähnen. C mit oben erweiterter Röhre, 2lippig, mit 3spaltiger Unter- und ungetheilte oder ausgerandeter bis 2lappiger Oberlippe. Kapsel eiförmig oder länglich, zusammengedrückt, fachspaltig-2klappig, mit ∞ kleinen, hängenden, spindelförmigen, längsrippigen Samen. Ca. 40 Arten weit zerstreut in den gemässigten Klimaten der nördlichen wie südlichen Erdhälfte, meist auf den Wurzeln von Gräsern mittelst kleiner, denjenigen von *Thesium* ähnlichen (S. 921) Haustorien parasitisch. — I. *Euphrasium Koch.* Oberlippe der C 2lappig; untere Fächer der kürzeren

Staubgefäße mit längerem Stachel, die übrigen fein- und kurz-stachelspitzig: *E. officinalis* L. (Augentrost). 4—20 Cmtr. hoch, mit aufrechtem, einfachem oder ästigem Stengel und eiförmigen, beiderseits meist 5zähligen Blättern; Kelchzähne lanzettlich, stachelspitzig, ziemlich gleichweit getrennt; C weiss oder bläulich, violett gestreift, die Unterlippe mit citronengelbem Fleck, die Lappen der Oberlippe 2—3zählig. Variirt sehr. Wiesen, Triften, lichte Waldstellen; Juli bis September. Herba Euphrasiae obsolet (Berg, Waarenkunde 278. Hayne, Arzneigew. IX, Taf. 7, 8 = *E. Rostkoviana Hayne* und *E. offic.*). — II. *Odontites Rivin*. Oberlippe der C ungetheilt oder ausgerandet. Antherenfächer alle gleich gestachelt: *E. Odontites* L. (*Odontites rubra Pers.*) mit rosenrother, *E. lutea* L. mit dottergelber C.

9. *Pedicularis Tourn.* (Läusekraut).¹ 2. selten ☹ Kräuter (Wurzelschmarotzer) mit wechsel- oder quirl-, selten fast gegenständigen, meist fiedertheiligen, selten ganzen Blättern und endständigen, oft einseitswendigen Aehren oder seltener Trauben. K röhrig, glockig oder bauchig, auf der Vorder-, bisweilen auch auf der Oberseite mehr oder weniger tief gespalten, 2—5zählig (meist ungleich), der obere Zahn kleiner oder 0. C 2lippig, die helmförmige Oberlippe zusammengedrückt, ganz, oder jederseits unter der Spitze 1zählig, oder in einen Schnabel verlängert, die 3lappige Unterlippe oberseits mit 2 vorspringenden Längsleisten. Antherenhälften am Grunde stumpf oder seltener gestachelt. Kapsel zusammengedrückt, mehr oder weniger schief bis sichelförmig, fachspaltig-2klappig. Samen sehr verschieden gestaltet. Ca. 120 Arten, die Mehrzahl derselben den Gebirgen (alpinen und arctischen Regionen) Europa's, Mittel- und Nordasien's, sowie Nordamerika's angehörend; in Europa die Alpen besonders reich. Die beiden gemeinsten deutschen Arten sind: *P. palustris* L. ☹, 15—30 Cmtr. hoch, mit einzelнем, aufrechtem, ästigem Stengel, gefiederten Blättern mit lineal-länglichen, eingeschnitten-gezähnten bis fast fiederspaltigen Abschnitten, 2spaltigem K mit blattartigen, krausen, eingeschnitten-gezähnten Lappen und hellpurpurner, beiderseits in der Mitte der kurz-geschnäbelten Oberlippe 1zähliger C. Sumpf- und Moor-Wiesen. Mai bis Juli. Herba Pedicularidis aquaticae s. Fistulariae früher officinell (Berg, Waarenk. 252. Hayne, Arzneigew. VIII, Taf. 33). — *P. silvatica* L. ☹ und 2, mit 10—15 Cmtr. hohem, fast vom Grunde an blühendem Hauptstengel und niederliegenden oder ansteigenden, an der Spitze eine kurze dichte Traube tragenden Nebenstengeln; K ungleich 5zählig, mit eingeschnitten-gezähnten Abschnitten; C hellrosa. Moorwiesen, feuchte Waldstellen. Mai, Juni. War gleichfalls officinell. Hayne, Arzneigew. VIII, Taf. 34.

10. *Alectorolophus Haller* (*Rhinanthus* L., Klappertopf). ☹ Kräuter (Wurzelschmarotzer mit gegenständigen, gekerbten oder gesägten, mit herzförmigem Grunde sitzenden Blättern und endständigen Aehren mit eingeschnitten-gesägten Deckblättern. K seitlich zusammengedrückt, bauchig aufgeblasen, 4zählig, netzaderig. C 2lippig, mit helmförmiger, zusammengedrückter, beiderseits unter der Spitze 1zähliger Oberlippe und 3lappiger Unterlippe. Antheren ohne Stacheln, behaart. Kapsel häutig, kreisrund, zusammengedrückt, fachspaltig, mit wenigen, scheibenförmigen, ringsum häutig-gefügelten, seitlich angehefteten Samen. 2—3 sehr variable Arten in den gemässigten Klimaten der nördlichen Erdhälfte. — *A. major Rehb.* und *A. minor Wimm. et Grab.* auf Wiesen häufig. Bei beiden die C gelb mit violetten oder weissen Zähnen der Oberlippe. Mai bis Juli.

11. *Melampyrum Tourn.* (Wachtelweizen). ☹ Wurzelparasiten mit gegenständigen, schmalen, ganzrandigen oder am Grunde gezähnten Blättern und endständigen Aehren mit eingeschnitten-gezähnten, oft bunten Deckblättern. K röhrig, 4zählig, die Zähne meist borstig-zugespitzt. C 2lippig; Oberlippe helmförmig, zusammengedrückt, mit aufgeschlagenen Rändern; Unterlippe 3lappig, am Grunde mit 2 Höckern. Antherenhälften sämmtlich oder nur die der kürzeren Staubgefäße am Grunde stachelspitzig. Samenknospen in jedem Fache nur 2. Kapsel zusammengedrückt, eiförmig, schief oder sichelförmig, fachspaltig, mit 4 oder weniger glatten, flügellosen Samen. 6 Arten in der gemässigten nördlichen Erdhälfte, vorzüglich in Europa und Westasien. I. Aehren kurz, 4kantig, dicht

¹ Maximowicz, *Pedicularis*, in *Mélanges biologiques tirés du Bulletin de l'acad. imp. d. scienc. de St. Petersburg* X. 80—134.

dachziegelig: *M. cristatum* *L.* Deckblätter grünlich-weiss, meist purpurn überlaufen. Wälder, Wiesen. — II. Aehren locker, gleichförmig: *M. arvensis* *L.* Deckblätter purpurroth. Aecker. — III. Aehren locker, einseitwendig: *M. nemorosum* *L.* Deckblätter meist azurblau, selten weiss. Wälder. — *M. pratense* *L.*, *M. silvaticum* *L.*

12. *Lathraea L.* (Schuppenwurz).¹ 2, chlorophylllose Parasiten, welche sich mittelst kleiner bis (bei *L. clandestina*) fast erbsengrosser Haustorien den Wurzeln von Laubhölzern (*L. squamaria* vorzüglich auf Haseln) anheften. Rhizom verzweigt, fleischig, dicht mit fleischigen, schuppenförmigen Niederblättern besetzt. Oberirdische Blütenstengel einfach (*L. squamaria*) oder oberwärts verzweigt (*L. clandestina*), mit entfernt stehenden, schuppigen Niederblättern und dichter, ∞ blüthiger, einseitwendiger (*L. squamaria*) oder lockerer wenigblüthiger Traube (*L. clandestina*). K glockig, 4spaltig. C 2lippig; Oberlippe helmförmig, ungetheilt; Unterlippe 3lippig, kürzer. Antheren am Grunde kurz-stachelspitzig. Discus als Schuppe auf der Vorderseite entwickelt. G 1fächerig, mit 2 Parietalplacenten. Kapsel 2klappig, mit ∞ kleinen Samen mit ungegliedertem Embryo. 4 Arten, von denen *L. squamaria L.* in feuchten Wäldern und Gebüsch Europa's und Asien's, *L. clandestina L.* (*Clandestina rectiflora Lam.*) in West- und Südeuropa vorkommt. Die früher allgemein, auch jetzt oft noch (so von Benth. Hook. Gen. II. 985, Nyman u. A.) zu den Orobanchen gerechnete Gattung gehört nach Solms-Laubach (a. a. O.) zu den Scrophulariaceen.

193. Familie. Acanthaceae.²

Kahle oder verschieden behaarte (aber selten sternhaarige), bisweilen drüsigkleberige, in den Blättern und der Rinde gewöhnlich Cystolithen führende Kräuter und Halbsträucher, selten \bar{h} oder kleine \bar{h} , bisweilen windend (*Thunbergia*), mit meist knotig-gegliederten Stengeln und Zweigen und allermeist gegen-, bisweilen auch zu 3—4 wirtelständigen, ganzrandigen, gezähnten oder gekerbten, selten gelappten, dornig-gebuchteten oder fiederig-eingeschnittenen, nebenblattlosen Blättern. B häufig ansehnlich, oft dimorph (zum Theil kleistogam), einzeln axillär oder in botrytischen (*Acanthus*) oder durch Sprossung aus den Vorblattachsen dichasisch zusammengesetzten wickeligen Inflorescenzen, häufig mit grossen (bisweilen bunten) Deckblättern und gewöhnlich 2, manchmal nach hinten zusammengedrückten, häufig auch den K oder mehrere B involucreumartig einschliessenden Vorblättern. B \bar{q} , fast durchgehend \uparrow , typisch 5zählig aber bisweilen durch Verwachsung oder Abort scheinbar 4zählig. K in der Knospe dachig, klappig oder offen, 5blättrig oder 5spaltig bis -theilig, oft 2lippig in der Stellung $\frac{3}{2}$ oder durch Unterdrückung des hintern Gliedes in $\frac{2}{2}$, das der Achse zugewandte unpaare Glied häufig das grösste, die beiden vorderen Segmente manchmal zu einem verschmolzen oder die beiden seitlichen sehr klein (alles dieses z. B. bei *Acanthus*), selten auch der K fast ungegliedert-röhrig (*Physacanthus*, *Philacanthus*, *Satanocrater*) oder auf einen schmalen, fast ganzrandigen oder mit wimperartigen Zähnen besetzten Ring reducirt (*Thunbergia*). C selten fast * 5lippig (*Thunbergia*, *Ruellia*, *Mimulopsis* etc.) oder der erweiterte Saum 5eckig und kaum gelappt (*Neuracanthus*-Arten), meist der Saum 2lippig nach $\frac{2}{3}$ oder in Folge von Verwachsung der Oberlippe nach $\frac{1}{3}$, oder die Oberlippe 0 und die C auf der Oberseite bis zum Grunde gespalten (*Acanthus* und Verwandte), die Segmente in der Knospe dachig oder links-gedreht. A typisch 5, aber das hintere (obere) Glied stets staminodial oder 0;

¹ Solms-Laubach, De *Lathraeae generis positione systematica*; 8°, 1865, Berliner Dissertat.; ferner in Jahrb. f. wissensch. Bot. VI. 567. Krause, Beiträge z. Anatomie d. Vegetationsorgane von *L. squamaria*. 8°, Breslauer Dissert. 1879. Dingler. L. rhodopea; Bot. Zeit. 1877, S. 74.

² Eichl. Diagr. I. 217. Payer, Organog. 586, tab. 121. Nees ab Esenbeck in DC. Prodr. XI. 46. Benth. Hook. Gen. II. 1060.

die 4 fruchtbaren 2mächtig und die beiden vorderen (*Acanthus*, *Thunbergia*, *Ruellia*) oder die beiden hinteren die längeren (*Dipteracanthus*, *Teliostachya*): — oder nur die 2 vorderen Staubgefäße fruchtbar und die übrigen staminodial (*Eranthemum*, *Thyrsacanthus*) oder 0 (*Adhatoda*): — oder die zwei hinteren Staubgefäße fruchtbar und die 2 vorderen 0 (*Dicliptera*, *Beloperone*) oder staminodial (Arten von *Ebermayera*). Filamente frei oder paarweise oder sämtlich verwachsen; Antheren mit gleichen, parallelen oder spreizenden Hälften oder ihre Fächer ungleich oder das eine steril oder auf ein Zähnchen reducirt (*Chaetothylax*, *Heinzelia*) etc. Hypogynen Discus bald dick und von der Breite des Ovars, bald letzteres am Grunde als ganzrandiger, selten kurz-buchtig-gelappter Ring oder Becher umgebend. G (2). 2fächerig mit medianen Carpiden und scheidewandständigen Placenten mit ana- oder schwach amphitropen Samenknospen in jedem Fache zu 2 collateral (*Thunbergieae*) oder ∞ in 2 Reihen superponirt (*Nelsonieae*) oder zu 2—8 oder selten mehr 1reihig oder abwechselnd 2reihig superponirt (die übrigen Unterfamilien); Griffel terminal, einfach, mit ungetheilter oder häufig 2lippiger Narbe. Kapsel kugelig, länglich oder länglich-linealisch, stielrundlich oder verschieden zusammengedrückt, vom Grunde an gleichgestaltet und Samen enthaltend oder am Grunde zu einem stielartigen, samenlosen Gliede zusammengezogen, von der Spitze bis zum Grunde (einschliesslich eines stielartigen Theiles) fachspaltig-2klappig und oft elastisch aufspringend; sehr selten Steinfrucht (*Mendoncia*). Samen so viele als Samenknospen oder durch Abort weniger, kugelig oder kreisrund und vom Rücken her zusammengedrückt (*Thunbergieae* und *Nelsonieae*) oder von der Seite zusammengedrückt. Samenschale von verschiedener Ausbildung. Endosperm 0, sehr selten (*Nelsonieae*) vorhanden. Embryo gekrümmt oder selten gerade, meist mit grossen, rundenlichen planconvexen oder bisweilen gefalteten Cotyledonen. 1350 fast ausschliesslich tropische Arten.

1. *Acanthus* L. (Bärenklau), in die Unterfamilie der *Acantheae* mit oberseits bis fast zum Grunde gespaltener C gehörend: Höhe, mehr oder weniger distelartige Kräuter oder ♁ mit meist grossen, buchtig- und oft mehr oder weniger stachelig-gezähnten oder fiederschnittigen Blättern und ansehnlichen, in dichte oder unterbrochene terminale Aehren gestellten B mit oft grossen und stachelig-gezähnten Deckblättern und schmalen, ganzrandigen oder stachelig-gezähnten Vorblättern. K wie oben (S. 1005). C mit sehr kurzer Röhre, auf dem Rücken gespalten und zu einer breiten, 3—5lippigen Lippe ausgebreitet. A 4, zweimächtig, mit dicken Filamenten. 2 superponirte Samenknospen in jedem Fache. 14 Arten in den tropischen und subtropischen Klimaten der alten Welt. — *A. mollis* L. 2, bis 1 Mtr. hoch, mit 40—50 Cmtr. und mehr langen, fiederspaltigen Blättern mit buchtig-gezähnten aber nicht stacheligen Lappen. C fast 4 Cmtr. lang, weisslich oder röthlich, geadert. Südeuropa, bis Istrien nordwärts. Die schönen Blätter dienten den alten Griechen als Vorbild für ihre *Acanthus*-Kapitäl. Radix et Herba *Acanthi* s. *Brancae ursinae verae* waren früher bei Durchfällen etc. officinell.

2. *Andrographis* Wall. zur Unterfamilie der *Justicieae* gehörende Kräuter oder Halbsträucher mit ungetheilten Blättern, zarten B mit 2lippiger C mit ungetheilter oder kurz-2lippiger Oberlippe, A 2 mit 2fächerigen Antheren, 2—6 Samenknospen in jedem Fache, oblonger oder linealischer, zusammengedrückter Kapsel und eiförmigen oder länglichen Samen. 14 ostindische Arten, von denen *A. paniculata* Nees (☉), mit lanzettlichen, gestielten, kahlen Blättern und rispigen Inflorescenzen) in Ostindien in bitteren Tincturen gleich *Quassia* und *Gentiana* benutzt wird. Ueber Herba *Andrographidis* vgl. Flüchtig. and Hanbury, Pharm. 472; Hist. d. Drog. II. 161.

194. Familie. Bignoniaceae.¹

♁ oder hochschlingende ♁ (Lianen), selten aufrechte und nicht windende ♁ oder Halbsträucher, sehr selten Kräuter, die Stämme der Lianen oft von sehr

¹ Eichl. Diagr. I. 217. Payer, Organog. 589, tab. 151. Bureau, Monographie des Bignoniacées. 4^o, mit 31 Taf. Paris 1864. Seemann, Revision of

charakteristischer Form: seilartig gedreht bei *Pyrostegia*, *Glaziovia* und *Distictis*, — oder vierkantig (*Tynanthus*), oder cylindrisch, mit feinen, später abgestossenen Längsriefen (*Stizophyllum*), — oder cylindrisch mit 4 schmalen Riefen (*Cuspidaria*), — oder in der Jugend mit 4 vorspringenden, später abgestossenen und durch eben so viele Rinnen ersetzten Kanten (*Pleonotoma*), — oder die jungen Triebe achtkantig, die alten Stämme durch Abstossung der Kanten cylindrisch (*Pithecoctenium*) etc.; auch die anomale Form des Bast- und Holzkörpers dieser Lianen charakterisch, nach den Gattungen verschieden und zusammen mit den speciellen Strukturverhältnissen des Holzes, der Rinde und des Periderms, sowie den angedeuteten Formverschiedenheiten der Stämme zu systematischer Anordnung der Gattungen gut verwendbar (vgl. Bureau und De Bary, a. a. O.). Blätter nebenblattlos, gegenständig, selten zerstreut (*Parmentiera*) oder quirlig stehend (*Diplanthera*), meist finger- oder fiederförmig zusammengesetzt, selten einfach (*Catalpa*), bei schlingenden Formen nicht selten in eine Ranke auslaufend, die Blättchen meist ganzrandig und fiedernervig, sehr selten vom Grunde an 3nervig. B ♂, mehr oder weniger ↑, 5 zählig, oft ansehnlich, in botrytischen Inflorescenzen oder in Folge von Sprossung aus den fast stets ausgebildeten Vorblättern in den Nebenachsen dichasisch. K röhrig oder glockig, mit gestutztem oder 5zähigem, regelmässigem oder 2lippigem Saume, bisweilen auch anfangs geschlossen und beim Aufblühen unregelmässig 3—5spaltig oder scheidenartig auf der Vorderseite (*Spathotecoma*, *MacTadyena*) oder auf der Rückseite (*Spathodea*) aufschlitzend, in der Knospe offen, klappig oder induplicativ. C selten fast *, meist 2lippig nach der Stellung $\frac{2}{3}$, die Knospelage absteigend. A 5, aber selten alle fruchtbar und gleichlang oder nach hinten schrittweiss kürzer (*Rhigozum*, *Catophractes*), — meist das hintere Staubgefäss staminodial doch sehr verschieden stark entwickelt und die fruchtbaren A 4 zweimächtig und die 2 oberen die kürzeren — selten nur die 2 unteren Staubgefässe fruchtbar (*Catalpa*); Antheren intrors, bisweilen die hintere Hälfte verkümmert (*Millingtonia*). Hypogynen Discus bald stark entwickelt, kissen-, ring- oder becherförmig mit bisweilen 5lippigem Saume — bald derselbe nur wenig ausgebildet oder undeutlich. G (2), mit medianen Carpiden, 2fächerig, die Placenten scheidewandständig, aber zwischen sich meist einen von Samenknochen leeren Streifen lassend; Samenknochen meist ∞, anatrop. Griffel endständig, mit 2lappiger Narbe. Frucht gewöhnlich eine fach- oder wandspaltig-2klappige, bisweilen (*Catalpa*, *Bignonia*) schotenförmige Kapsel. Samen meist ∞, endospermlos, vertical mehr oder weniger stark zusammengedrückt bis flach, nur an den Enden oder ringsum mit einem oft sehr breiten, häutigen, durchsichtigen, häufig zerschlitzen Flügel (ähnlich wie bei *Cinchona*, vgl. die dortige Figur). Embryo meist flach, mit sehr breiten, gewöhnlich ausgerandeten oder 2lappigen Cotyledonen und kurzem oder sehr kurzem, geradem Würzelchen. — Ca. 450 fast ausschliesslich den Tropen beider Hemisphären angehörende Arten. Von Blattresten des Tertiär werden 6 Arten als *Bignonia*, *Bignoniophyllum*, *Tecoma*, *Catalpa* und *Jacaranda* beschrieben (Schimp. Pal. végét. II. 918).

1. *Catalpa* Juss. Kahle oder weichhaarige ♂ oder aufrechte ♀ mit gegenüber oder 3 wirtelständigen, einfachen, länglichen, ei- oder breit herzförmigen Blättern und ansehnlichen B in endständigen, rispigen Inflorescenzen. K vor dem Aufblühen geschlossen. C schief-röhrig, 2lippig. Nur die 2 unteren Staubgefässe fruchtbar, die anderen 3 als kleine Staminodien vorhanden. Kapsel schotenförmig, stielrund. Samen mit haarartig-zerschlitzen Flügel. 6 in Ostasien, Nordamerika und Westindien heimische Arten. — *C. bignonioides* Walt. (*C. syringaeifolia* Sims., *Bignonia Catalpa* L., Trompetenbaum). ♀ bis 8 Mtr. hoch, mit ei-herzförmigen, zugespitzten Blättern und weisser, rothbraun punktirter C. Südliches Nordamerika; bei uns oft als prächtiger Zierbaum angepflanzt.

2. *Tecoma* Juss. ♀ oder ♂, bisweilen windend, mit gegenständigen, gefingerten oder häufiger unpaarig-gefiederten Blättern und in Rispen oder Trauben ste-

the natural order Bignoniaceae; Journ. of Bot. V. 371, VIII. 145. A. de Candolle in DC. Prodr. IX. 142. Benth. Hook. Gen. II. 1026. Ueber den Werth der Stammstructur als Classificationsmerkmal der Familie vergl. Bureau in Bull. de la Soc. botan. de France XIX. 14—20; ferner De Bary, Vergl. Anatomie S. 586 u. folg.

henden meist ansehnlichen B mit glockigem, gleichmässig 5zähniem oder schwach 2lippigem K und trichterförmiger C mit fast gleichen oder schwach 2lippig angeordneten Saumlappen. A 4 zweimächtig. Kapsel schmal und oft zusammengedrückt. Von den ca. 60 weit zerstreuten Arten ist bemerkenswerth: *T. leucocylon Mart.* (*Bignonia L.*). Grosser ♂ mit gefingerten, wie die übrigen krautigen Organe in der Jugend klein-schuppig-behaarten Blättern mit 5–7 elliptischen, gestielten Blättchen und weissen oder rosenrothen B. Westindien. Das frisch bräunliche und grüngelb punktirte, an der Luft tiefbraun bis schwärzlich werdende, doch immer einen Stich ins Grünliche zeigende, sehr harte Holz wird unter den Namen grünes oder braunes Ebenholz zu feinen Tischlerarbeiten benutzt (Wiesner, Rohstoffe 589). — *T. grandiflora Thbg.* (China, Japan) und *T. radicans Juss.* (warmes Nordamerika) sind beliebte, unter Decke unsere Winter im Freien aushaltende Klettersträucher zu Wandbekleidungen.

3. *Jacaranda Juss.* ♂ mit doppelt-, selten einfach-gefiederten, gegenständigen Blättern und rispig gruppirten, ansehnlichen B mit kleinem, 5zähniem oder 5theiligem K und trichterig-glockiger, schwach 2lippiger C. A 4 zweimächtig, die Antherenhälften beide normal ausgebildet oder die hintere Hälfte rudimentär. Kapsel ei- bis fast kreisförmig, fachspaltig, mit ringsum häutig-gefögelten Samen. Ca. 30 tropisch-amerikanische Arten. — *J. brasiliana Pers.* ♂ mit doppelt-gefiederten Blättern, die Fiedern in 10–12 Paaren, die Fiederchen zu 18–25 Paaren mit Endfiederchen, sitzend, lanzettlich-elliptisch, mit zurückgerollten Rändern, unterseits wollig-filzig; B denen von *Digitatis purpurea* ähnlich. Brasilien. Gilt als Stamm-pflanze des schweren, harten, chocoladebraunen und ins Violette spielenden, von schwarzen Adern und Bändern durchzogenen, zu feinen Tischlerarbeiten geschätzten *Jacaranda-* oder *Palisander-Holzes* (Wiesner, Rohstoffe 590).

195. Familie. Gesneraceae.¹

(Incl. Orobanchaeae, Cyrtandreae, Crescentieae und Pedalineae).

Von den vorigen Familien durch den typisch einfächerigen Fruchtknoten mit Parietalplacenten unterschieden, zeigen sich in dieser Familie in den oft auch als eigene Familien betrachteten Abtheilungen gewisse gesondert anzuführende Eigen-thümlichkeiten.

1. *Unterfamilie. Gesnereae* (incl. *Cyrtandreae*). Kräuter von sehr verschiedenem Habitus, bisweilen mit knolligem Rhizom, oder aufrechte oder schlingende ♂ oder selten ♂ . Blätter gegenständig, oft das eine jedes Paares kleiner oder sehr klein, alle stets einfach, ganzrandig oder gezähnt, nebenblattlos. B ♀ , meist \uparrow , selten fast * (*Ramondia*, *Championia*), 5zählig, oft ansehnlich, einzeln axillär oder in endständigen, botrytischen Inflorescenzen mit verschieden verzweigten Seitenaxen und oft mehr oder weniger unterdrückten Vorblättern. K mit ver-

¹ Eichl. *Diagr.* I. 219. Hanstein, *Die Gesneraceen* des kgl. Herbariums und d. Gärten zu Berlin; *Linnaea* 26, 27. Oerstedt, *Centralamerika's Gesneraceer*; 4^o, mit 11 Taf. u. 1 Karte; Kopenhagen 1858. DC. *Prodr.* VII. 523. Benth. *Hook. Gen.* II. 990 (incl. *Cyrtandreae*). — *Cyrtandreae* in DC. *Prodr.* IX. 258. — *Pedalineae*: Baillon, *Organogénie florale des Martynia; Adansonia* III. 341, tab. 11. Baillon, *Organ. flor. du Sésame; Adansonia* II. 1. Decaisne, *Revue du groupe des Pédalinées*; *Ann. sc. nat.* 5. sér. III. 321. DC. *Prodr.* IX. 249 (als *Sesameae*). Benth. *Hook. Gen.* II. 1054. — *Orobanchaeae*: Reuter in DC. *Prodr.* XI. 1. Benth. *Hook. Gen.* II. 980. Schultz, *Beitrag z. Kenntniss d. deutsch. Orobanchen*; fol., mit 1 Taf. München 1829. Vaucher, *Monographie des Orobanches*; 4^o, mit 16 Taf. Paris u. Genf 1827. Wallroth, *Orobanches generis diaskene*; 8^o, Frankf. a. M. 1825. Caspary, *Ueber Samen, Keimung etc. der Orobanchen*; *Flora* 1854, S. 577, Taf. 3. Koch, *Untersuch. üb. d. Entwickl. d. Samens d. Orobanchen*; *Jahrb. f. wissensch. Bot.* XI. 218, Taf. 8–10. Solms-Laubach, an den S. 129 u. 1005 angegeb. Orten, sowie in *Abhandl. d. naturforsch. Ges. zu Halle XIII.* 270 (*Parasitismus*).

schiedener Knospendeckung, selten auch die 2 vorderen Abschnitte oder alle bis zum Grunde gespalten. C meist mehr oder weniger ausgeprägt 2lippig in der Stellung $\frac{2}{3}$, die Röhre oberseits bisweilen am Grunde höckerig oder gespornt, die Seitenlappen der Unterlippe in der Knospelage meist aussen befindlich. A 4 zweimächtig, die beiden unteren Glieder die längeren, das 5. obere staminodial, ausnahmsweise alle fruchtbar und gleich- oder fast gleichlang (Ramondia) oder nur die 2 mittleren (Sarmienta) oder die 2 vorderen Staubgefässe (Cyrtandra, Streptocarpus, Chirita) allein fruchtbar; Filamente bisweilen in eine hinten gespaltene Scheide verwachsen (Columnca, Nematanthus etc.); Antheren intrors, häufig paarweise oder sämmtlich zu einer oft sternförmigen Scheibe verklebt. Hypogynen Discus meist in verschiedener Weise entwickelt. Fruchtknoten aus 2 medianen Carpellen (das hintere oft grösser) gebildet, unter-, halb ober- oder ganz oberständig, 1fächerig, mit meist 2spaltigen Parietalplacenten und ∞ kleinen anatropen Samenknochen; Griffel terminal, mit einfacher oder 2lippiger (medianer oder transversaler) Narbe. Frucht meist eine sehr verschiedenartig aufspringende Kapsel, die ∞ kleinen Samen meist mit wenig entwickeltem, fleischigem Endosperm oder ohne solches, ihr Embryo gerade und mit sehr entwickeltem Würzelchen. Ca. 700 der Mehrzahl nach den tropischen und subtropischen Klimaten angehörende Arten, von denen viele der ansehnlichen Blüten wegen in Gewächshäusern als Zierpflanzen, besonders Arten der dem tropischen Amerika angehörenden Gattungen *Gloxinia L'Herit.*, *Achimenes P. Br.* und *Gesnera Mart.* und der in Ostindien, China und auf den malayischen Inseln heimischen Gattung *Aeschinanthus Jack.* Morphologisch bemerkenswerth ist die in Südafrika und auf Madagascar heimische Gattung *Streptocarpus Lindl.* durch lange, stielrunde, spiralig gedrehte Kapsel, besonders aber dadurch, dass der Embryo weder Wurzel- noch Knospenanlage, dagegen 2 Keimblätter besitzt, von denen das eine bald nach der Keimung abstirbt, das andere dagegen sich zu dem einzigen grossen, mehrjährigen Laubblatte entwickelt, welches aus seinem Stiele Adventivwurzeln, auf der Oberseite der Stielbasis blühende Adventivsprosse neben Laubsprossen erzeugt (vgl. Hielscher in Cohn's Beitr. z. Biol. d. Pflzn. III. 1, Taf. 1—3).

2. *Unterfamilie. Crescentieae.* Von Benth. Hook. Gen. II. 1031 als Unterfamilie der Bignoniaceen betrachtet, aber im Fruchtknotenbau mit den Gesnereen wesentlich übereinstimmend; C schwach oder kaum 2lippig, ihre Knospelage nach Eichler wahrscheinlich aufsteigend. A 4 zweimächtig. Früchte nicht aufspringend, bei *Crescentia* sehr gross, von kürbisartigem Aussehen, reif mit holziger Schale. — Ca. 30 Arten im tropischen Amerika und Afrika: *Crescentia*, *Phyllarthron*, *Kigelia*.

3. *Unterfamilie. Pedalineae* (Literatur auf S. 1008). ☉ und 4 Kräuter oder selten Halbsträucher, oft drüsig-kleberig, mit gegenständigen oder oberwärts abwechselnden, einfachen, gezähnten, eingeschnittenen oder handtheiligen Blättern und einzeln (selten gebüschelt) achselständigen oder zu Trauben gruppirten B mit 1 oder 2 Vorblättern. K bis fast zum Grunde 5- (selten 4-)theilig, meist 2lippig nach $\frac{3}{2}$, bisweilen auf der Vorderseite scheidig-gespalten (Proboscidea). C mit wenig ungleichen oder schwach nach $\frac{2}{3}$ 2lippigen, in der Knospe absteigenden (Pedalum, Martynia) Saumlappen oder die 4 oberen derselben reduplicativ-klappig und den unteren deckend (Sesamum). A 4 zweimächtig, die 2 unteren Glieder länger, selten diese allein fruchtbar (*Martynia diandra*); Antheren paarweise zusammenneigend, doch nicht verklebt. G (2), die Carpelle median, das Ovar 1fächerig mit parietalen oder mehr oder weniger scheidewandartig nach innen vorspringenden Placenten (*Martynia*, *Eccremocarpus* — letztere Gattung bisweilen auch zu den Bignoniaceen gezählt), — oder 2fächerig mit scheidewandständigen Placenten (*Pedalium*), — oder die 2 Fächer durch falsche Scheidewände nach Art von *Datura* (S. 983) wieder in 2 falsche Fächer getheilt (*Sesamum*), oder die Placenten sogar noch einmal in die Halbfächer zurücktretend, dieselben halbirend und so einen scheinbar 8fächerigen Fruchtknoten bildend (*Josephinia*); Fächer, resp. Abtheilungen, mit nur 1 oder mit ∞ superponirten, anatropen, verschieden gerichteten Samenknochen. Frucht eine (bei *Martynia* und *Craniolaria* gehörnte) Kapsel oder nuss- oder selten steinfruchtartig, die (selten geflügelten) Samen ohne Endo-

sperm, der Embryo mit fleischigen, flachen oder planconvexen Cotyledonen. Circa 40 Arten in den Tropen, die Mehrzahl in Afrika. Wichtig ist die Gattung

Sesamum L. ☉ oder (in der Section *Chamaesamum*) 4, aufrechte oder liegende (*Chamaesamum*), rauhaarige oder selten kahle Kräuter mit gegenständigen oder oberwärts (selten fast durchweg) abwechselnden, gestielten, ganzrandigen, eingeschnitten-gezähnten oder 3spaltigen oder fussförmig getheilten Blättern und einzeln axillären, kurz gestielten B. K klein, 5theilig. Röhre der C abwärts gebogen, am Grunde schief oder schwach ausgesackt, nach oben rasch erweitert, fast 2lippig, die Lappen der Oberlippe die kleineren. A 4 zweimächtig, am Grunde der C eingefügt, mit pfeilförmigen, parallelfächerigen, mit dem Rücken angehefteten Antheren. Fruchtknoten 2fächerig, aber durch falsche, sich zwischen die Placentalplatten einschiebende Scheidewände scheinbar 4fächerig werdend, jedes der gleich grossen Fächer mit ∞ in 1 Reihe superponirten Samenknoten. Kapsel länglich oder eiförmig, oft stumpf-4kantig oder 4furchig, am stumpfen oder kurz gespitzten Scheitel zusammengedrückt, bis fast zum Grunde fachspaltig und die spaltenden falschen Scheidewände die Fächer fast schliessend (*Sesamotypus*, *Sesamopteris*), selten die Kapsel nur an der Spitze aufspringend und geschlossen bleibend (*Chamaesamum*). Samen ∞ , schief-länglich, zusammengedrückt, an den Enden scharfkantig, mit glatter und flügelloser (*Sesamotypus*) oder grubiger und an den Enden oder fast ringsum in einen schmalen Flügel ausgezogener (*Sesamopteris*) oder grubiger und flügelloser Testa (*Chamaesamum*). 9 oder 10 im tropischen und südlichen Afrika sowie (*Chamaesamum*) in Ostindien heimische Arten. Von diesen wird *S. indicum* DC. seit den ältesten Zeiten als Oelpflanze cultivirt, die jetzt in den gesammten Tropen verbreitet ist doch nirgends wild gefunden wird. Die Pflanze ist ☉, aufrecht, 0,60—1,30 Mtr. hoch, behaart, besitzt eiförmig-längliche bis lanzettliche Blätter, deren untere oft 3lappig eingeschnitten sind, und eine sammetartig behaarte, durch die bleibende Griffelbasis gespitzte Kapsel. Das aus den Samen gepresste milde und angenehm schmeckende Sesamöl wird in den Tropen und besonders im Oriente als Speise- und Brennöl benutzt und auch medicinisch statt des Olivenöles verwendet, desgleichen Oleum Sesami, Ph. helv. 97 und Ph. U. S. 59. Auch Herba Sesami wird Ph. U. S. 61 aufgeführt. Die Wichtigkeit des Sesambaus mag noch dadurch bestätigt werden, dass die Ausfuhr des britischen Ostindiens im Jahre 1871—72 an Samen circa 28748400 Kilo betrug, Frankreich im Jahre 1872 allein 50 Mill. Kilo Samen einführte. Vgl. Flückig, and Hanbury, Pharm. 473; Hist. d. Drog. II. 163.

4. *Unterfamilie. Orobanchaeae* (Literatur S. 1008). Chlorophyllose, verschiedenartig gefärbte, auf Wurzeln schmarotzende Kräuter mit aufrechtem, einfachem oder wenig verzweigtem, nur mit schuppigen Niederblättern spiralig besetztem, an dem der Nährwurzel aufsitzenden Grunde oft knollig angeschwollenem Stengel. B ♂, ↑, in endständigen Aehren oder Trauben, mit Vorblättern oder ohne solche. K typisch 5zählig oder 5lappig, doch das hintere Glied oft rudimentär oder 0, oder der K in Folge von Verwachsung der jedesmal seitlichen Glieder mit nur 2 seitenständigen oft noch gezähnten oder eingeschnittenen Segmenten oder derselbe auf der Vorder- oder Rückseite scheidenartig geschlitzt. C 2lippig nach $\frac{2}{3}$ oder in Folge von Verwachsung an der Oberlippe nach $\frac{1}{3}$, in der Knospe absteigend oder die Seitenlappen der Unterlippe aussen. A 4 zweimächtig; die 2 vorderen Glieder meist länger, das hintere 5. Glied meist 0. G (2), 1 fächerig mit Parietalplacenten mit ∞ anatropen Samenknoten mit nur 1 Integument. Kapsel 2klappig, die Placenten auf den Klappen sitzend. Samen ∞ , sehr klein, ihre Testa aus nur 1 Zellenlage gebildet, das Endosperm fleischig, der in der Nähe des Nabels liegende Embryo sehr klein und ungegliedert. — Ca. 180 Arten in 10 Gattungen, die Mehrzahl den gemässigten Klimaten Europa's, Nordafrika's, Asien's und Nordamerika's angehörend.

Nach den Untersuchungen Caspary's und Solms-Laubach's an Orobanche und *Phelipaea* wächst der Embryo bei Beginn der Keimung zu einem fädigen Zellkörper aus, der das Endosperm resorbirend und die Testa sprengend mit seinem Radicularende ins Freie gelangt, während das Stengelende noch längere Zeit von der Testa und dem Rest des Endosperms umschlossen und wie von einer Kappe bedeckt bleibt. Trifft das Radicularende jetzt auf eine ihm zusagende Nährwurzel, so dringt es sofort in das Rindenparenchym derselben ein, durch welches es

bis zum Holzkörper vordringt, während es gleichzeitig unter äusserst lebhafter Zellvermehrung von unten nach oben fortschreitend in kurzer Zeit zu einer der Nährwurzel aufsitzenden, annähernd kugeligen Gewebemasse anschwillt. Während jetzt in dem jungen Pflänzchen die Gefässbündel als gelbliche, unregelmässig verlaufende, protoplasmareiche Gewebestränge angelegt werden, entstehen an seiner ganzen Oberfläche Adventivwurzeln, deren von einer sehr undeutlichen Wurzelhaube bedeckter Vegetationspunkt sein Wachsthum frühzeitig einzustellen pflegt. Das Pflänzchen zeigt in diesem Entwicklungsstadium ein morgensternartiges Aussehen. In seinem Inneren beginnt nun die Bildung der ersten Gefässe im Anschluss an diejenigen der Nährwurzel, wie denn überhaupt die Vereinigung der Gewebe des Parasiten mit denen der Nährwurzel so erfolgt, dass die gleichnamigen Gewebe beider so aneinander schliessen und sich so innig vereinigen, dass oft schwer eine Grenzlinie zwischen Parasiten und Nährwurzel zu ziehen ist, ersterer wie ein Ast der letzteren erscheint. Während sich dann weiterhin die zuerst angelegten Wurzeln verzweigen (wobei die jungen Wurzelzweige oft secundäre Anheftungspunkte bilden) und das ganze Pflänzchen lebhaft wächst, geht endlich auch die Anlage der zum Blütenstengel auswachsenden Terminalknospe vor sich. Solms-Laubach fand ferner bei *Orobanche Rapum* einen intramatricalen Thallus (ähnlich demjenigen gewisser *Rafflesiaceae*, S. 919) derart, dass vom ursprünglichen Ansatzpunkte aus Gewebewucherungen unregelmässiger Form und Gefässstränge umschliessend ausgehen, die sich in der Mittel- und Innenrinde der Nährwurzel verbreiten und von welchen aus auch senkerähnliche Gewebeplatten nach Innen zu sich bilden, die in ähnlicher Weise wie bei *Viscum* (S. 923) von dem sich weiter entwickelnden Nährholze umwallt werden. Diesen Ausstrahlungen des primären Ansatzpunktes entsprossen dann die kleineren seitlichen Blütenstengel, welche man bei *O. Rapum* oft beobachtet und die zum Vorschein gelangen, indem sie die bedeckende Rindenschicht der Nährwurzel sprengen.

1. *Orobanche L.* (z. Th.) Stengel normal ganz einfach, nebst den Blättern drüsig-kurzhaarig. B ohne Vorblätter. K durch Fehlschlagen des oberen Segmentes und paarweise Verwachsung der seitlichen Abschnitte 2blättrig, die am Grunde manchmal verbundenen, rechts und links stehenden Blätter meist 2spaltig. Kapselklappen an der Spitze verbunden bleibend. Circa 150 sehr schwierig unterscheidbare und meist nur im frischen Zustande sicher bestimmbare Arten, deren sehr wechselnde und oft lebhaft gefärbte Färbung beim Trocknen in ein gleichmässiges Braun übergeht und die nach Einfügung der Staubgefässe, Nervatur des Kelches etc. gruppirt werden können: I. Staubgefässe nahe über dem Grunde oder höchstens bis $\frac{1}{3}$ Höhe der Kronröhre eingefügt; Kelchblätter mehrnervig und die Zipfel der Unterlippe der C fast gleich (*O. pallidiflora Wimm. et Grab.*, *O. caryophyllacea Sm.* etc.) oder der Mittellappen doppelt so gross als die seitlichen (*O. Rapum Thuill.*, *O. Epithymum DC.* etc.); oder die Kelchblätter nur 1—2nervig (*O. Picridis F. Schultz* etc.). — II. Staubgefässe in der Mitte der Kronröhre angeheftet (*O. Cervariae Suard*, *O. coerulescens Stephan*).

2. *Phelipaea C. A. Mey.* Stengel einfach oder ästig. B ohne Vorblätter. K 4—5spaltig oder -zählig. Kapselklappen an der Spitze frei. Hier bemerkenswerth: *Ph. ramosa C. A. Mey.* (Hanftod). ☉, mit 10—30 Cmnt. hohem, verzweigtem, bläulichem, verblüht gelblichem Stengel, vielblüthigen; lockeren Aehren, 4zähligem K, röhrig-trichterförmiger, vorwärts gebogener, gelblicher oder bläulichvioletter C und kahlen Staubbeuteln. Auf Tabak, Nachtschatten und besonders auf Hanf schmarotzend, zerstreut; Juni bis August.

196. Familie. Lentibulariaceae (Utriculariaceae).¹

In Sümpfen und Gräben oder auf feuchtem Boden wachsende, bisweilen auch epiphytische Kräuter von verschiedenem Habitus, mit spiralig stehenden, einfachen

¹ Eichl. Diagr. I. 214. Buchenau, Morphol. Studien an deutsch. Lentibul. Bot. Zeit. 1865, S. 61, Taf. 3 u. 4. Benjamin, Ueber d. Bau u. d. Physiol. d. Utricularien; Bot. Zeit. 1848, S. 1. Dickson, On the development of the flower

oder vielfach zertheilten, bei den landbewohnenden Arten in grundständiger Rosette zusammengedrängten Blättern und terminalen (Genlisea, Polypompholyx, viele tropische Arten von Utricularia) oder seitlichen (einheimische Utricularia-Arten) traubigen oder ährigen, bisweilen auf eine dann scheinbar terminale B reducirten Inflorescenzen mit Deckblättern der Einzelblüthen, — oder (bei Pinguicula) in arnblüthigen, deckblattlosen, bisweilen auch auf nur 1 B reducirten Dolden; Vorblätter bei unseren Arten 0, bei exotischen manchmal zu 1 oder 2 ausgebildet. B ♂, ↑. K 4—5theilig oder (bei Utricularia mit 2 medianen, meist ungetheilten Segmenten, deren vorderes und etwas kleineres nachweisbar aus 2 anfänglich getrennten Primordien hervorgeht; sonst der K fast * oder schwach 2lippig nach $\frac{3}{2}$ und in der Knospe aufsteigend schwach dachig oder offen. C

2lippig nach $\frac{2}{3}$, mit aufsteigender (Utricularia) oder absteigender (Pinguicula) Knospenlage, die Unterlippe am Grunde ausgesackt oder gespornt und den Schlund häufig durch eine gaumenartige Einstülpung schliessend. Nur die 2 vorderen Staubgefässe ausgebildet, die übrigen 0; Antheren intrors. Hypogyner Discus 0. G (2) mit medianen Carpiden und 1fächerigem Fruchtknoten mit freier kugelig oder eiförmiger Centralplacenta mit ∞ anatropen Samenknochen; Griffel sehr kurz oder 0; Narbenlappen 2, fast gleich entwickelt oder (bei Pinguicula, Utricularia) nur der vordere vollkommen ausgebildet und der hintere rudimentär oder 0. Kapsel kugelig oder eiförmig, häutig oder krustig, 2- oder 4klappig oder unregelmässig aufspringend. Samen ∞ , endospermlos, der gerade Embryo mit einem einfachen (Pinguicula vulgaris) oder mit einem tief getheilten Cotyledo (P. grandiflora) oder mit 2 Keimblättern (P. lusitanica) oder keimblattlos Utricularia vulgaris, U. minor und die übrigen deutschen Arten). Die Familie ist mit ca. 190 den genannten 4 Gattungen angehörenden Arten durch die warmen und gemässigten Klimate der gesammten Erdoberfläche zerstreut.

1. Utricularia L. Mittelst Winterknospen perennirende, wurzellose Wasserpflanzen mit untergetauchten Stengeln und fiedertheiligen Blättern, an denen einzelne Zipfel zu eigenthümlichen rundlichen, von den Seiten zusammengedrückten Blasen metamorphosirt sind, welche an ihrem oberen Ende eine wulstig gerandete, durch eine nach innen bewegliche Klappe verschliessbare Oeffnung besitzen, auf der Innen- und Aussenfläche verschiedene Haarbildungen (doch keine echten Digestionsdrüsen), an der Mündung eigenthümliche borstenförmige Anhängsel tragen und in welchen gewöhnlich kleine Crustaceen gefangen und langsam zersetzt werden, welche aber auch als Schwimmapparate functioniren, indem sie sich vor der Blüthezeit mit Gas füllen und die Pflanze in die Höhe treiben, so dass der sich entwickelnde Blüthenschaft über das Wasser gelangt (hierher alle europäischen Arten gehörend: — oder Landpflanzen mit rosettenförmig gestellten, verschieden gestalteten, zur Blüthezeit oft nicht mehr vorhandenen Blättern und bisweilen auch Fangblasen (viele exotische Arten). B traubig an der Spitze des Schaftes. K tief 2lippig oder 2theilig (s. Familiencharakter). Röhre der C sehr kurz, mit aufrechter, ungetheilter, ausgerandeter oder 2spaltiger Oberlippe und viel grösserer ungetheilter (bei unseren Arten) oder gelappter Unterlippe mit vorspringendem Gaumen. Ca. 150 über die ganze Erde zerstreute Arten. I. Blattzipfel borstig-gewimpert: U. vulgaris L., U. neglecta Lehm. (Blätter allseitig abstehend, B gelb wie bei den übrigen Arten) und U. intermedia Hayne (Blätter 2zeilig). — II. Blattzipfel ungewimpert: U. minor L., U. Bremii Heer.

2. Pinguicula Tourn. Torfigen, feuchten Boden liebende Landpflanzen mit in grundständiger Rosette spiralig sitzenden ungetheilten, etwas fleischigen, zahl-

of Pinguicula; Transact. Roy. Soc. Edinburgh XXV. 639. Wydler, in Flora 1851 u. 1857. Pringsheim, Zur Morphologie der Utricularien: Monatsber. d. Berl. Acad. 1869, mit 1 Taf. Warming, Bidrag til Kundskaben om Lentibul.; Videnskab. Meddelelser, Kopenhagen 1874, S. 33. Kamienski, Vergl. Untersuch. über d. Entwicklungsgesch. d. Utricularien; Bot. Zeit. 1877, S. 761, Taf. 14. Klein, Pinguicula alpina als insektenfressende Pflanze; in Cohn's Beitr. z. Biologie d. Pflanzen III. 163, Taf. 9, 10. Cohn, Ueber d. Function d. Blasen von Aldrovanda u. Utricularia; ebenda III. 71, Taf. 1. Vgl. ferner die S. 635 citirten Schriften über insektenfressende Pflanzen. Benth. Hook. Gen. II. 986. DC. Prodr. VIII. 2.

reiche ein kleberiges Secret aussondernde Digestionsdrüsen tragenden, auf Reiz die Ränder langsam nach oben einrollenden Blättern und arnbüthigen, kurzschäftigen Dolden lang-gestielter B (diese daher scheinbar einzeln der Mitte der Blattrosette entspringend). K 4—5spaltig, fast 2lippig nach $\frac{3}{2}$. C mit 2spaltiger Ober-, 3spaltiger, grösserer Unterlippe und offenem Schlunde. Ca. 30 Arten in den aussertropischen Klimaten der nördlichen Erdhälfte. — *P. vulgaris* L. 2, 10—15 Cmtr. hoch; Blätter länglich oder elliptisch. C blauviolett, ihr pfriemlicher Sporn kürzer als der übrige Theil der C; Kapsel eiförmig, stumpf. Moorbiesen, zerstreut. Mai, Juni.

197. Familie. Labiatae.¹

Meist ☉ oder 2 Kräuter, seltener Halbsträucher und ♂, mit meist 4kantigen Stengeln und Zweigen und gegen- oder wirtelständigen, nebenblattlosen, ganzen, gezähnten, gekerbten oder verschiedenartig eingeschnittenen, netzig- oder fiederig-generzten, häufig (sammt K und oft auch der C wie den Stengeln oder Zweigen) reich mit ätherisches Oel absoudernden Drüsenhaaren² versehenen Blättern. B ♀, meist ↑, in den Achseln von Laub- oder Hochblättern Scheinquirle bildend, d. h. in jeder Blattachsel ein kleiner cymöser, meist büscheliger oder knäueliger, bisweilen auch locker ausgebreiteter oder einseitswendiger Blütenstand als einfach 3blüthiges Dichasium (*Salvia officinalis*) oder wiederholt gabeliges Dichasium mit Wickelausgängen (*Nepeta*, *Calamintha*) oder als einfache Wickel (*Satureja*) oder Doppelwickel (*Lamium*), selten derselbe auf eine einzelne B reducirt (*Westringia*, *Physostegia*), bisweilen durch Auftreten von serialen Beisprossen complicirt werdend (*Origanum*, *Galeopsis Tetrahit*, *Ballota nigra*, *Teucrium*-Arten); Vorblätter bald beide oder nur eines vorhanden, bald unterdrückt; die in den Achseln von Hochblättern entwickelten Einzel-Inflorescenzen gewöhnlich ährige (oft durch längere Internodien unterbrochene), kopfige oder rispig-zusammen-

¹ Eichl. Diagr. I. 231. Wydler in Flora 1851 u. Berner Mittheil. no. 494. Payer, Organogénie 553, tab. 114. Chatin, Sur l'organogénie des Labiées; Bull. Soc. bot. de France XX. 41. Peyritsch, Ueber Pelorien bei Labiaten; Sitzungsber. d. Wiener Akad. d. Wissensch. 1869—1872, 3 Abtheil. mit zahlr. Abbild. Schenk, Zur Kenntniss des Baues der Früchte der Compositen u. Labiaten; Bot. Zeit. 1877, S. 409. Irmisch, Die Keimung, die Wachstums- u. Erneuerungsweise einer Reihe einheimischer Arten aus d. natürl. Pflanzenfam. d. Labiaten; Abhandl. d. naturf. Gesellsch. zu Halle 1856, mit 2 Taf. Koch, De plantis Labiatis; 4^o, Erlangen 1833. Kirchhoff, De Labiatarum organis vegetativis commentarium anatomico-morphologicum; 8^o, Erfurt 1861. Bentham, Labiatarum genera et species; 8^o, London 1832—1836. Bentham, in DC. Prodr. XII. 27. Benth. Hook. Gen. II. 1160.

² „Wohl alle Labiaten haben neben mancherlei anderen Haarformen kurze drüsige, bestehend aus einer in der Epidermis liegenden Fusszelle, einer von dieser getragenen kurzen Stielzelle und einem dieser aufsitzenden, von grosser Secretblase überragten drüsigen Kopfe. Letzterer ist im einfachsten Falle eine runde Zelle (*Pogostemon Patchouli*), in den meisten Fällen ein kugelquadrantisch-vierzelliger Körper (*Lamium album*, *Plectranthus fruticosus*), nicht selten auch unter weiterer Theilung zu einer vielzelligen schildförmigen Schuppe herangewachsen, wie die grossen etwa 12zelligen, in Grübchen eingesetzten Drüsen vieler Thymus-Arten, *Lophanthus*-, *Satureja*-Species, auch die länger gestielten Schuppen von *Lavandula multifida* u. a. m.“ (De Bary, Vergl. Anat. S. 100.) Die Secretblase wird durch Abheben der Cuticula in gleicher Weise gebildet, wie bei *Humulus* (S. 527, 528; Fig. 158).

gesetzte Gesamt-Inflorescenzen bildend. K bleibend, röhrig oder glockig, verschiedenartig genervt, * 5zählig (Lavandula, Mentha — Fig. 202, 203) oder mehr oder minder 2lippig (Melissa, Salvia — Fig. 205, 206), die Lippen nach $\frac{2}{3}$ gestellt, bisweilen auch nach $\frac{1}{4}$ (Ocimum, Teucrium-Arten) oder in Folge von Verwachsung anscheinend als nur 2 mediane Blättchen vorhanden (Scutellaria), oder der K auf der Unterseite bis fast zum Grunde gespalten (Origanum Majorana), die Knospenlage meist offen. C typisch 5gliedrig und meist mehr oder weniger ausgeprägt 2lippig, die Lippen meist nach $\frac{2}{3}$ gestellt oder in Folge von Verwachsung in der (dann oft noch ausgerandeten oder kurz gespaltenen) Oberlippe nach $\frac{1}{3}$ (vgl. die Fig. 202 bis 206); oder die Oberlippe rudimentär (Ajuga) oder ihre Lappen in Folge Aufschlitzung der Oberseite der C mit der Unterlippe verbunden und die Stellung $\frac{0}{3}$ (Teucrium); Knospendeckung absteigend. A 4, und das hintere 5. Staubgefäss meist 0, selten rudimentär entwickelt, noch seltener (bei Bystropogon spicatus Benth. normal, bei Lophanthus nepetoides etc. ausnahmsweise) fruchtbar ausgebildet; die 4 fruchtbaren Glieder fast gleichlang (Mentha — Fig. 203) oder meist 2mächtig und die vorderen (unteren) Glieder die längeren (Fig. 202, 204, 205) oder (bei den Nepeteen) auch die kürzeren, bisweilen auch nur die 2 unteren Glieder allein fruchtbar, die beiden oberen steril oder mehr oder weniger rudimentär (Rosmarinus, Salvia — Fig. 206, 207), oder von den fruchtbaren Gliedern nur die vordere Antherenhälfte normal ausgebildet (Salvia, Fig. 206); Filamente meist frei, selten unter sich verwachsen, in der Knospe gewöhnlich nach vorne eingebogen, die Richtung der Antherenfächer verschieden. Pelorien als meist 4gliedrig und regelmässig ausgebildete Gipfelblüthen oder Seitenblüthen werden bei den Labiäten nicht selten beobachtet (Peyritsch a. a. O.); Gipfelblüthen überhaupt in der Familie nur als Ausnahme vorkommend. Hypogyner Discus verschieden entwickelt, oft dick und fleischig, ringsum gleichmässig ausgebildet und manchmal in mit den Abtheilungen des Fruchtknotens alternirende Lappen ausgezogen (Fig. 206 C u. D), oder manchmal auch auf der Vorderseite stärker oder nur hier in Form einer grossen, den Fruchtknoten bisweilen überragenden Drüse entwickelt (Physostegia). G ², die Carpelle median, der Fruchtknoten ursprünglich 2fächerig, doch früh nach Art der Boragineen (S. 966) jedes Fach in 2 „Klausen“ getheilt, die sich mit dem Rücken gleichfalls mehr oder weniger stark vorwölben, so dass das Ovarium bis zum Grunde (selten nur bis zur Mitte oder an der Spitze) 4theilig erscheint, der Griffel gynobasisch wird (Fig. 206 C u. D); jede Klausen mit 1 aufsteigenden, anatropen Samenknope (Fig. 206 D). Griffel fadenförmig, mit 2 medianen, meist kurzen Narbenschenkeln, von denen der vordere meist länger (Fig. 203, 204, 206); sehr selten 4 Narbenschengel vorhanden (Cleonia). Fruchtknoten bei der Reife in 4 (oder durch Abort 1—3) im K eingeschlossen bleibende, 1samige Nüsschen mit meist trockenem und hartem, selten (in der Abtheilung der Prasieae: Prasiacum, Gomphostemma etc.) fleischigem oder fast steinfruchtartigem Pericarp spaltend. Samen ohne oder selten (Prostanthereae, S. 1016) mit spärlichem Endosperm. Samenschale oft mit verschiedenartig schleimig-queullender Epidermis (vgl. Schenk a. a. O.); Embryo gerade, mit meist kurzem und abwärts gekehrtem Würzelchen, selten (bei Scutellaria) derselbe gekrümmt. Die über die ganze Erde zerstreute Familie enthält ca. 2600 Arten in (nach Bentham) 136 Gattungen

die Mehrzahl derselben gehört wärmeren gemässigten Klimaten an, unter denen besonders die Mittelmeerländer reich an Arten sind. Nach Benthams (in Benth. Hook. Gen. II.) lassen sich die deutschen, zugleich die officinellen Arten enthaltenden Gattungen in folgende Unterfamilien bringen:

A. Staubfäden abwärts geneigt. Fruchtknoten bis zum Grunde 4theilig. Nüsschen trocken, mit kleinem basilärem oder etwas seitlichem Nabel sich ablösend.

1. *Unterfamilie. Ocimoideae.* C 2lippig. A 4 zweimächtig, die unteren länger, die Antheren mit zusammenfliessenden Hälften, eiförmig, nach dem Aufspringen gewöhnlich ein rundliches Plättchen bildend. Nüsschen glatt oder fein höckerig.

1. Unterlippe der C meist ungetheilt, von der Oberlippe sehr verschieden, die aus der Röhre gewöhnlich vorragenden, abwärts geneigten Staubgefässe aufnehmend: *Ocimum*.

2. C fast gleichmässig gelappt oder Oberlippe 2-, Unterlippe 3lippig. Staubgefässe in der Röhre eingeschlossen. Nabel der abgelösten Nüsschen etwas seitlich: *Lavandula* (Fig. 202).

B. Staubfäden gerade vorwärts gerichtet oder (unter der Oberlippe) aufsteigend.

a. Fruchtknoten und Nüsschen wie bei A und 1.

2. *Unterfamilie. Satureineae.* K 5- oder 10nervig und dann C fast gleichmässig gelappt, oder K 13nervig und dann C entschieden 2lippig, selten K 15nervig. Abschnitte der C flach oder fast flach. A 4 zweimächtig, gleichlang oder die unteren länger, bisweilen die 2 oberen verkümmert.

1. C glocken- oder trichterförmig. Staubgefässe spreizend.

* Antherenhälften von Anfang an oder später zusammenfliessend: *Elsholtzia Willd.* K glockig, 5zählig. C fast gleichmässig 4spaltig, der obere Lappen vorgestreckt und etwas vertieft, die übrigen abstehend. A aus der Röhre vorragend, die oberen etwas aufwärts gebogen. — *E. Patrini Garcke.* ☉, 30—50 Cmr. hoch; Blätter eiförmig bis länglich, gesägt-gekerbt; C roseuroth. Aus Asien stammend, in Norddeutschland auf Aeckern und in Gärten hie und da als Unkraut. Juli, August.

** Antherenhälften getrennt.

α. Alle Staubgefässe fruchtbar: *Mentha* (Fig. 203).

β. Nur die unteren A 2 fruchtbar: *Lycopus*.

2. C 2lippig. A 4 zweimächtig, die 2 unteren länger (so bei allen einheimischen Gattungen; nur die unteren A 2 fruchtbar bei *Hedeoma*, s. diese Gatt.).

* Staubfäden spreizend (Fig. 204).

α. K 10—13nervig. Antherenhälften oben getrennt.

§ K gleichmässig 5zählig, oder 2lippig mit längerer Oberlippe, oder auf der Unterseite bis fast zum Grunde gespalten: *Origanum*.

§§ K 2lippig, die 3zählige, zurückgebogene Oberlippe nicht länger als die Unterlippe: *Thymus* (Fig. 204).

β. K 15nervig. Antherenhälften in gerader Linie ausgespreizt, oben zusammenfliessend: *Hyssopus*.

** Staubfäden gebogen-aufsteigend, unter der Oberlippe der C genähert.

α. Antherenhälften getrennt.

§ K glockenförmig, 10nervig, fast gleichmässig 5zählig: *Satureja*.

§§ K cylindrisch, 13nervig, 2lippig: *Calamintha*.

β. Antherenhälften zuletzt geradlinig gespreizt, verschmelzend, mit gemeinsamer Längsspalte aufspringend (Fig. 205): *Melissa*.

3. *Unterfamilie. Monardeae.* Nur die unteren A 2 entwickelt, gerade oder aufsteigend und unter der Oberlippe genähert. K unserer Gattungen 2lippig (fast regelmässig 5zählig bei *Monarda*, s. diese).

1. *Connectiv* fadenförmig, gebogen, gegen das Filament beweglich abgegliedert, der eine Schenkel unter der Oberlippe aufsteigend und mit vollkommen entwickelter, fruchtbarer Antherenhälfte, der andere, kürzere Schenkel absteigend, eine kleinere, häufig unfruchtbare Antherenhälfte tragend oder diese 0 (Fig. 206): *Salvia*.

2. Connectiv gegen das Filament nicht abgegliedert, das eine Ende als kurzes, antherenloses Zähnechen entwickelt (Fig. 207): Rosmarinus.

4. *Unterfamilie. Nepeteae.* K meist 15nervig. C 2lippig. A meist (bei unseren Gattungen stets) 4, 2mächtig, die oberen die längeren, alle unter der Oberlippe aufsteigend.

1. K fast gleichmässig 5zählig: *Nepeta* (mit *Glechoma*).

2. K 2lippig oder der obere Zahn grösser und abweichend gestaltet: *Draccephalum*.

5. *Unterfamilie. Stachydeae.* K meist 5- oder 10nervig. C 2lippig. A 4, 2mächtig, die unteren die längeren, alle unter der stark concaven oder helmförmigen Oberlippe bogig aufsteigend und genähert, nur die unteren nach dem Verstäuben bisweilen abwärts gebogen.

1. Fruchtkelch offen.

* K nicht aufgeblasen.

α. A aus der Röhre der C weit vorragend.

§ Antherenhälften zuletzt geradlinig gespreizt, quer mit 2 Klappen aufspringend: *Galeopsis*.

§§ Antherenhälften mit Längsspalten sich öffnend.

0 Nüsschen 3kantig, oben gestutzt.

† Untere Staubgefässe nach dem Verstäuben nicht herabgebogen; Antherenhälften zuletzt geradlinig gespreizt: *Lamium* (mit *Galeobdolon*).

†† Untere Staubgefässe nach dem Verstäuben abwärts gebogen; Antherenhälften fast parallel: *Leonurus*.

00 Nüsschen eiförmig, oben abgerundet.

† Kelchröhre glockenförmig, 5- oder 10nervig: *Stachys* (mit *Betonica*).

†† Kelchröhre trichterförmig, vorspringend-10nervig, die Kelchzähne kielig-gefaltet: *Ballota*.

β. A aus der Röhre kaum vorragend, fast gleichlang: *Chaiturus*.

γ. A in der Röhre eingeschlossen. K röhrig.

§ K 5- oder (bei unserer Art) 10zählig; Antheren sämmtlich gleich. Griffeläste kurz, stumpf: *Marrubium*.

§§ K 5zählig. Antheren der unteren Staubgefässe gewöhnlich halbirt und unfruchtbar. Oberer Griffelast am Grunde von dem verbreiterten unteren umfasst: *Sideritis*.

** K aufgeblasen, unregelmässig 2lippig: *Melittis*.

2. Fruchtkelch 2lippig, geschlossen.

* Kelchlippen ungetheilt, die obere auf dem Rücken mit aufrechter, hinten vertiefter Schuppe und mit den Früchten abfallend: *Scutellaria*.

** Oberlippe des K 3-, Unterlippe 2zählig: *Brunella*.

b. Fruchtknoten tief 4lippig. Fruchtwand fleischig oder fast steinfruchtartig: *Unterfamilie der Prasiaceae*.

c. Fruchtknoten meist nur kurz-4lippig. Nüsschen hart, netzig-gerunzelt, mit grosser, schiefer Narbe sich ablösend.

6. *Unterfamilie. Ajugoideae.* K 10nervig, gleichmässig 5zählig oder mit grösserem oberem Zahne, selten 2lippig mit ungetheilten Lippen. Oberlippe der C bei unseren Arten sehr kurz, oder gespalten und die Abschnitte mit der Unterlippe vereinigt. A 4 2mächtig, ansteigend, die unteren länger; Antherenhälften unserer Arten parallel.

1. C bleibend, welkend und die Früchte umhüllend, ihre Oberlippe kurz, 2lippig: *Ajuga*.

2. C abfallend, ihre Oberlippe gespalten, die beiden Abschnitte mit der Unterlippe verbunden, daher die Stellung $\frac{0}{5}$: *Teucrium*.

Die in die Abtheilung c gehörende *Unterfamilie* der *Prostanthereae*, zu welcher n. A. die S. 1013 erwähnte Gattung *Westringia* gehört, unterscheidet sich durch die mit schwachem Endosperm versehenen Samen.

1. *Unterfamilie. Ocimoideae.* Charakter auf S. 1015.

1. *Ocimum Rivin.* Kräuter, Halbsträucher oder kleine \bar{b} mit gewöhnlich 6- (selten bis 10-) blüthigen Scheinquirlen meist weisser B. K glockig oder eiförmig, mit kürzerer rundlicher oder verkehrt-eiförmiger Ober- und 4spaltiger Unterlippe, zur Fruchtzeit herabgebogen. C 2lippig, ihre Röhre kürzer als der K, ohne Haarring, die Oberlippe fast gleichmässig 4spaltig, die abwärts gebogene, ungetheilte, flache oder schwach concave Unterlippe die lang vorragenden, abwärts geneigten Staubgefässe stützend. Obere Staubfäden am Grunde meist mit einem Zahne oder Haarbüschel. Lappen des Discus stark entwickelt und einer oder alle oft so lang oder länger als der Fruchtknoten. Nüsschen eiförmig oder fast kugelig, fast oder ganz glatt. Ca. 40 Arten in den warmen Klimaten der ganzen Erde. — *O. Basilicum L.* (Basilikum). ☉, 30—50 Cmtr. hoch, unten meist kahl, oben rückwärts-kurzzottig; Stengel meist ästig; Blätter mit gewimperten Stielen, eiförmig oder länglich, unregelmässig entfernt-gesägt bis fast ganzrandig; Scheinquirle etwas entfernt, ihre Hochblätter meist röthlich; C weiss oder röthlich, doppelt so lang als der gewimperte K. Tropisches Asien und Afrika. Die bei uns von Juni bis Herbst blühende, stark gewürzig riechende Pflanze wird als Gewürzpflanze vielfach cultivirt (bisweilen mit blasigen, zurückgerollten oder mit krausen, eingeschnitten-gezähnten Blättern). *Herba Basilici* s. *Ocimi citrati* war sonst auch officinell (Cod. med. 37; Ph. belg. 15. Berg, Waarenk. 270); Hayne, Arzneigew. XI, Taf. 3. Nees v. Esenb. Pl. med. tab. 184.

2. *Lavandula L.* (Lavendel, Spike, Lavand, Lavender).¹ 2 Kräuter, Halbsträucher oder \bar{b} , mit gewöhnlich nur im unteren Theile beblätterten, unter den aus 2—10blüthigen Scheinquirlen zusammengesetzten cylindrischen, einfachen oder unten verzweigten Blüthenähren nackten Stengeln und Zweigen. Blätter einfach oder bisweilen fiederig-eingeschnitten. Hochblätter der Aehren gewöhnlich klein, den K nicht oder kaum überragend, die obersten bisweilen (z. B. bei *L. Stoechas*) steril, grösser und gefärbt und als Schopf die Aehre krönend. B fast sitzend. K röhrig oder eiförmig-röhrig, 13—15nervig, kurz 5zähmig, die 4 unteren Zähne fast gleich oder die 2 untersten schmaler, der oberste Zahn bald nur wenig breiter als die seitlichen, bald mit einem verbreiterten Anhängsel, das den Fruchtkelch deckelartig schliesst. C blau oder violett, ihre aus dem K vorragende Röhre unter der Einfügungsstelle der Staubgefässe mit undeutlichem Haarringe (Fig. 200 B auf S. 1018); Oberlippe 2-, Unterlippe 3lappig, die abstehenden Lappen alle fast gleich und meist eiförmig und stumpf (Fig. 202 A). A 4 in der Röhre eingeschlossen, mit kahlen, zahmlösen Filamenten. Discus ringsum gleichmässig, bisweilen 4lappig. Narbe der abgelösten Nüsschen etwas seitlich liegend. Ca. 20 Arten in den Mittelmeerländern (canarische Inseln bis Ostindien).

L. vera DC. (*L. officinalis Chaix.*, *L. angustifolia Moench.*, *L. Spica a L.*, *L. Spica Lois.*, non *DC.*, *L. vulgaris a Lam.*). 30—60 Cmtr. hoher, kurzhaariger \bar{b} mit aufrechten, unter den Aehren blattlosen, 4kantigen, meist einfachen, aber in den Blattachseln verkürzte Zweige in Form von Blattbüscheln tragenden Aesten. Blätter länglich-linealisch oder lanzettlich bis fast linealisch, bis $4\frac{1}{2}$ Cmtr. lang, an den Rändern stark zurückgerollt, die jüngeren weissgrün-sternfilzig, die älteren grün, durch Oeldrüsen glänzend punkirt. Aehren unterbrochen, mit 6—10blüthigen Scheinquirlen, ihre Hochblätter braun, trockenhäutig, zugespitzt, die unteren fast 3spitzig (Fig. 202 A), die oberen rhombisch-deltaförmig. K bläulich, filzig, drüsig

¹ Gingins de Lassaraz, Histoire naturelle des Lavandes. 8^e, mit 11 Taf. Paris u. Genf 1826.

punktirt, der oberste seiner Zähne (in der Fig. 202 *A* nicht sichtbar) mit kurzem, rundlichem, deckelartigem Anhängsel. *C* blan, doppelt so lang als *K*, aussen weichhaarig. Auf trockenem, sterilen Hügeln der westlichen Mittelmeerländer: Nordafrika, Ostspanien, Südfrankreich, Corsika, Italien (bis Calabrien). Häufig zur Gewinnung des ätherischen Lavendelöls cultivirt (noch in England und Norwegen — in letzterem Lande sehr ölbereich), bei uns im Juli und August blühend. — Abbild. Berg u. Schmidt, *Offic. Gew. Taf. XXVI b.* Hayne, *Arzneigew. VIII, Taf. 37.* Nees v. Esenb. *Plantae medicin. tab. 178.*

Drogen: Flores Lavandulae, Ph. germ. 147; Ph. austr. 126; Ph. hung. 263; Ph. ross. 166; Ph. helv. 54; Ph. belg. 51; Nederl. A. 186; Ph. dan. 111; Ph. succ. 82; Ph. U. S. 35. Berg, *Waarenk. 335.* Flückig. *Pharm. 551.* Flückig. and Hanbury, *Pharm. 476; Hist. des Drog. II. 167.* —

Oleum Lavandulae, Ph. germ. 247; Ph. austr. 149; Ph. hung. 319; Ph. ross. 297; Ph. helv. 93; Cod. med. 419; Ph. belg. 51; Nederl. A. 223; Ph. dan. 38; Ph. succ. 17; Ph. U. S. 235. Berg, *Waarenk. 601.*

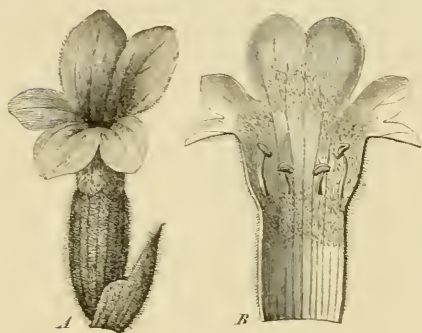

Fig. 202. *Lavandula vera* DC. *A* Blüthe mit ihrem Deckblatte, $\times 3$. — *B* Krone auf der Bauchseite aufgeschnitten und ausgebreitet, $\times 3$.

Präparate: Spiritus Lavandulae, Ph. germ. 308; Ph. austr. 187; Ph. hung. 409; Ph. ross. 375; Ph. helv. 124; Cod. med. 423; Nederl. A. 293; Brit. ph. 297; Ph. dan. 233; Ph. succ. 197; Ph. U. S. 276. Spiritus *L. compositus* etc., Ph. belg. 120; Brit. ph. 335; Ph. dan. 273; Ph. succ. 231; Ph. U. S. 277. Spiritus aromaticus, Ph. ross. 373; Ph. helv.

122. Acidum aceticum aromaticum, Ph. germ. 5; Ph. ross. 2; Ph. helv. suppl. 1; Ph. belg. 98. Aqua aromatica, Ph. germ. 29; Ph. austr. 24; Ph. helv. suppl. 12. Aqua vulneraria spirituosa, Ph. germ. 41; Ph. ross. 47; Ph. helv. suppl. 106; Ph. belg. 118; Ph. dan. 234. Mixtura oleosobalsamica, Ph. germ. 227; Ph. hung. 75; Ph. ross. 261; Ph. belg. 121; Ph. dan. 265. Species aromaticae s. resolventes, Ph. germ. 303; Ph. austr. 183; Ph. hung. 401; Ph. ross. 368; Ph. helv. 118; Ph. belg. 224; Ph. dan. 229. Linimentum saponato-camphoratum, Ph. austr. 127; Ph. hung. 265; Brit. ph. 173. Etc. etc.

Die bitter-aromatisch schmeckenden, angenehm riechenden Lavendelblüthen liefern ein feineres Oel, als die übrige Pflanze, werden daher am vortheilhaftesten abgestreift für sich destillirt, wobei die Krone die geringste Menge (aber das feinere) des aus der ganzen Blüthe bis zu 3% gewonnenen farblosen oder gelblichen Oeles giebt, das auch in der Parfümerie vielfach verwendet wird.

L. Spica DC. (*L. Spica* β L., *L. vulgaris* β Lam., *L. latifolia* Vill.). Der vorigen Art nahe verwandt, unterscheidet sich hauptsächlich durch die länglich-lanzettlichen, am Grunde lang verschmalerten und daher fast spatelförmigen, viel

breiteren, am Rande nur schwach umgebogenen Blätter und die linealisch-pfriemlichen Hochblätter der Aehre. Findet sich in ziemlich gleicher Verbreitung, aber weniger weit nordwärts und wird in Südfrankreich gleichfalls zur Gewinnung von Lavendelöl benutzt. Hayne, Arzneigew. VIII, Taf. 38. Nees v. Esenb. Pl. med. tab. 179. — *L. Stoechas* *L.* (*Stoechas officinarum* *Mill.*), von beiden Arten durch die sehr kurz gestielte, dichte, von einem Schopfe grosser, violetter, steriler Hochblätter gekrönte Aehre leicht unterscheidbar, in den Blättern der *L. vera* ähnlich. Mittelmeerländer. Flores *Stoechadis arabicae* früher officinell.

2. *Unterfamilie. Satureineae.* Charakter auf S. 1015.

3. *Pogostemon* *Desf.* Kräuter mit meist ∞ blüthigen, allseitigen oder einseitwendigen Scheinquirlen in traubigen oder traubig-rispigen Inflorescenzen. K eiförmig-röhrig, gleichmässig 5zählig, im Schlunde nackt. C mit im K eingeschlossener, selten etwas vorragender Röhre und fast gleichmässig 4spaltigem, schwach 2lippigem Saume in der Stellung $\frac{3}{1}$. A 4 vorragend, fast gleichlang, gerade oder schwach abwärts geneigt. Antherenhälften von Anfang an zusammenfliessend. Ca. 30 Ostindien, die malayischen Inseln und Japan bewohnende Arten.

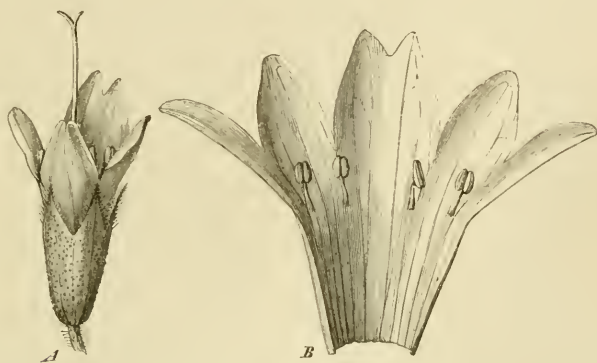

Fig. 203. *Mentha piperita* *L.* A Blüthe von der Bauchseite gesehen, $\frac{8}{1}$. — B Krone, auf der Bauchseite aufgeschnitten und ausgebreitet, $\frac{19}{1}$.

— *P. Patchouly* *Pellet.* 2, halbstrauchig, weichhaarig, mit gestielten, eiförmigen, zugespitzten, am Grunde keilig verschnälerten, grob gesägten (die Zähne oft mit kleinen Zähnchen), bis 7 Cmtr. langen und 4 Cmtr. breiten, nach Moschus duftenden Blättern, welche bis 2% eines bräunlichen, ätherischen Oeles enthalten und unter dem Namen Patchouly (*Patchouli*) in der Parfümerie verwendet werden. Ostindien. Nach Wiesner (*Rohstoffe* S. 685) kommen übrigens als Patchouli noch die handförmig gelappten, malvenartigen Blätter einer unbekanntnen Pflanze im Handel nicht selten vor.

4. *Mentha* *Tourn.* (*Minze*). 2, aufrechte oder niederliegende Kräuter mit nur unterirdischen, mit schuppigen Niederblättern oder kleinen, in der Gestalt an die Laubblätter erinnernden Blättchen besetzten Ausläufern (*M. silvestris*, *M. viridis*, *M. crispa*), oder die Ausläufer sowohl unter- als oberirdisch und im letzteren Falle mit Laubblättern (*M. piperita*, *M. rotundifolia*, *M. silvestris* var. *memorosa*), oder nur oberirdische, Laubblätter tragende Stolonen vorhanden (*M. Pulegium* — vgl. über diese Verhältnisse: Al. Braun in Sitzungsber. d. bot. Ver. d. Prov. Brandenburg 1874, S. 111). B klein, in meist ∞ blüthigen (selten nur 2—6blüthigen) Scheinwirteln bald unterbrochene Aehren mit laubigen Tragblättern, bald dichte Aehren mit kleinen Hochblättern bildend. K glockig oder röhrig, 10nervig, gleichmässig 5zählig (Fig. 203 A)

oder fast 2lippig (die oft als Gattung betrachtete Untergattung *Pulegium*), sein Schlund offen oder (bei *Pulegium*) zur Fruchtzeit durch einen Haarkranz geschlossen. C trichterig-glockig, mit im K eingeschlossener Röhre und fast gleichmässig 4spaltigem Saume, oder der der Oberlippe entsprechende Lappen breiter und bisweilen ausgerandet (Fig. 203). A 4 fast gleichlang (Fig. 203 B), gerade, mit nackten Filamenten und getrennten, parallelen Staubbeutelhälften. Discus gleichmässig, fast ganzrandig. Griffel kurz 2spaltig, die Abschnitte fast gleich. Nüsschen eiförmig, glatt.

Sehr schwierige, vorzüglich gemässigte Klimate bewohnende Gattung, deren Arten schwer zu umgrenzen sind, weil sie nicht nur in Behaarung, der Form der in feuchten Jahren die Blattstiele verlängernden Blätter etc. sehr variiren, sondern auch die Blütenstände so abändern, dass die an trockenen Orten aus kopfiggedrängten Scheinquirlen mit kleinen Hochblättern gebildeten Aehren gewisser Arten an feuchten Standorten ihre Quirle aneinander rücken lassen, die Tragblätter derselben laubig ausbilden und gewöhnlich sogar mit einem sterilen Blattschopfe abschliessen. Dazu kommt ein Blüthendimorphismus der Art, dass die einen Pflanzen eine grössere C mit vorragenden, andere eine kleinere C mit eingeschlossenen Staubgefässen entwickeln, die Pflanzen daher polygam, die letzteren B die ♀ sind. Auch Bastarde werden vielfach gebildet und da sich dieselben auf vegetativem Wege durch die Ausläufer leicht vermehren, so ist es wahrscheinlich, dass sie an manchen Orten nicht selten die Stammarten verdrängen Focke. Pflanzenmischlinge S. 336. Das Folgende bezieht sich daher nur auf die wenigen sicher unterscheidbaren mitteleuropäischen Formen:

1. *Eumentha Godron*. K gleichmässig 5zählig, im Schlunde nicht durch Haarring geschlossen. Kronröhre allmählich in den Saum erweitert.

A. Scheinquirle in Hochblattachsen am Ende des Stengels und der Aeste wenigstens oben dichte Aehren bildend. Kronröhre innen kahl.

a. B sitzend oder die unteren kurz gestielt. Scheinähre meist nicht unterbrochen. K schwach gefurcht.

M. rotundifolia L. 30—60 Cmtr. hoch, mit zottigem, oben rispigem, sonst meist einfachem Stengel, meist sitzenden, rundlich-eiförmigen, am Grunde herzförmigen, stumpfen, gekerbt-gesägten, runzeligen, unterseits weisslich-filzigen, oberseits kurzhaarigen Blättern. lineal-walzlischen Aehren, lineal-lanzettlichen Hochblättern, lanzettlichen, an dem kugelig-bauchigen, oberwärts nicht zusammengeschnürten Fruchtkelche zusammenneigenden Zähnen und hellvioletter, fast weisslicher C. Gräben, sehr selten. Juli bis October. — *M. silvestris* L. 30—75 Cmtr. hoch, mit weichhaarig-filzigem, ästigem oder nur oben rispigem Stengel, sitzenden oder kurzgestielten, eiförmigen var. *nemorosa* Willd. — als Art oder lanzettlichen var. *lanceolata* Rehb. fil., gesägt-gezähnten Blättern, linealisch-walzlischen Aehren, linealisch-pfriemlichen Hochblättern, linealisch-pfriemlichen, am bauchigen und oberwärts eingeschnürten Fruchtkelche zuletzt zusammenneigenden Zähnen und röhlich-lilafarbener C. Variirt ferner mit am Rande welligen und eingeschnitten-gezähnten Blättern var. *undulata* Willd. — als Art, dann mit länglich-eiförmigen, krausen, blasig-runzeligen, eingeschnitten-gesägten, kahlen Blättern var. *crispata* Schrad. — als Art, mit lanzettlichen kahlen Blättern var. *viridis* Auct., ob auch L.? — als Art, etc. Ufer, feuchte Orte, zerstreut. Hayne, Arzneigew. XI, Taf. 34—36. Nees v. Esenb. Pl. med. tab. 164, 166 u. suppl. II, 3. Folia *Menthae viridis*. Flückig. and Hanbury. Pharm. 479 Spearmint: Hist. d. Drog. II, 172 (Menthe verte). Oleum *Menthae viridis*, Brit. ph. 224; Ph. U. S. 38, 236. Aqua et Spiritus M. v., Brit. ph., Ph. U. S.

b. Blätter gestielt, die dicken Scheinähren am Grunde meist unterbrochen. K gefurcht.

M. piperita L. (Pfefferminze, Menthe poivre, Peppermint, Peppermunt, Pebermynte, Pepparmynta). Bis 1 Mtr. hoch, mit meist ästigem Stengel; Blätter $2\frac{1}{2}$ —7 Cmtr. lang und bis 3 Cmtr. breit, länglich oder ei-lanzettlich, spitz, scharf gesägt; Hochblätter lanzettlich; Kelchzähne lan-

zettlich-pfriemenförmig, zur Fruchtzeit gerade vorgestreckt. C lilafarben. Vaterland? Fast überall zum Arzneigebrauche cultivirt und oft verwildert. Juni bis August. Variirt: *α. glabrata Vahl* (als Art); Stengel und Blattunterseite zerstreut-kurzhaarig, Blattstiel gewimpert; allgemeine Culturform, von welcher nur eine besondere Form die var. *crispa L.* (als Art — Krauseminze, Menthe crépu, Curled Mint, Krusemynte, Krusmynta) mit eiförmigen, blasig-krausen. grob-eingeschnitten-gesägten Blättern. — *β. suavis Gussone* (als Art); Stengel, Blattunterseite, Blütenstiele und K zottig-, Blattoberseite zerstreut behaart. — Abbild. Berg u. Schmidt, Officin. Gew. Taf. XXIII *c, d.* Hayne, Arzneigew. XI, Taf. 37, 38. Nees v. Esenb. Pl. medicin. tab. 163, 165.

Drogen: *Folia Menthae piperitae*, Ph. germ. 155; Ph. austr. 137; Ph. hung. 287; Ph. ross. 174; Ph. helv. 57; Cod. med. 66; Ph. belg. 56; Nederl. A. 196; Ph. dan. 116; Ph. succ. 102; Ph. U. S. 38. Berg, Waarenk. 293. Flückig. Pharm. 500. Flückig. and Hanbury, Pharm. 481; Hist. d. Drog. II. 175. Wiesner, Rohstoffe 682. — *Folia Menthae crispae*, Ph. germ. 154; Ph. austr. 137; Ph. hung. 287; Ph. ross. 174; Ph. helv. 56; Cod. med. 66; Ph. belg. 56; Nederl. A. 195; Ph. dan. 115; Ph. succ. 101. Berg, Waarenk. 294. Flückig. Pharm. 502. Wiesner, Rohstoffe 683. — *Oleum M. p.*, Ph. germ. 248; Ph. austr. 150; Ph. hung. 321; Ph. ross. 300; Ph. helv. 94; Cod. med. 419; Ph. belg. 199; Nederl. A. 218; Brit. ph. 224; Ph. dan. 39; Ph. succ. 28; Ph. U. S. 236. Berg, Waarenk. 601. — *Oleum M. cr.*, Ph. germ. 248; Ph. hung. 319; Ph. ross. 300; Ph. belg. 199; Nederl. A. 218; Ph. dan. 39. Berg, Waarenk. 602.

Präparate: *Aqua M. pip.*, Ph. germ. 36; Ph. austr. 29; Ph. hung. 61; Ph. ross. 42; Ph. helv. 15; Cod. med. 416; Ph. belg. 128; Nederl. A. 38; Brit. ph. 44; Ph. dan. 48; Ph. succ. 26; Ph. U. S. 95. *Aqua M. crispae*, Ph. germ. 35; Ph. hung. 61; Ph. belg. 126; Nederl. A. 37; Ph. dan. 48; Ph. succ. 26. *Rotulae (Trochisci s. Pastilli) M. pip.*, Ph. germ. 292; Ph. austr. 171; Ph. ross. 442; Ph. helv. suppl. 85; Cod. med. 532; Ph. belg. 258; Ph. dan. 203; Ph. succ. 236; Ph. U. S. 323. *Syrupus M. pip.*, Ph. germ. 329; Ph. ross. 401; Ph. helv. suppl. 113; Cod. med. 456; Ph. belg. 247. *Syrupus M. cr.*, Ph. germ. 329. *Spiritus M. pip.*, Ph. germ. 311; Ph. austr. 187; Ph. helv. suppl. 105; Cod. med. 423; Brit. ph. 297; Ph. U. S. 278. *Spiritus M. cr.*, Ph. germ. 311. *Aqua aromatica (M. pip.)*, Ph. germ. 29; Ph. austr. 24; Ph. helv. suppl. 12. *Aqua foetida antihysterica (M. pip.)*, Ph. germ. 33. *Aqua vulneraria spiritiuosa (M. pip.)*, Ph. germ. 41; Ph. ross. 47; Ph. helv. suppl. 106; Ph. dan. 234. *Elixir amarum (M. pip.)*, Ph. germ. 90. *Emplastrum aromaticum (M. pip.)*, Ph. germ. 94; Ph. helv. suppl. 34; Nederl. A. 113. *Species aromaticae s. resolventes*, Ph. germ. 303; Ph. austr. 183; Ph. hung. 401; Ph. ross. 368; Ph. helv. 118; Ph. succ. 195. Etc. etc.

Das aus den Blättern allein dargestellte Pfefferminzöl ist feiner, als das aus der ganzen Pflanze gewonnene; die Ausbeute der letzteren (zur Blüthezeit gesammelt) beträgt im Mittel 1% und längere Zeit cultivirte Pflanzen verlieren an Werth. Das Oel besteht zum grossen Theile aus Pfefferminzkampher oder Menthol (Husem. 892, 1139); dieses reine Menthol gelangt aus Japan im flüssigen oder festen Zustande als chinesisches oder japanisches Pfefferminzöl in den Handel. Das Krauseminzöl, welches

zu 1—2 $\frac{0}{10}$ aus der Pflanze gewonnen wird, stimmt chemisch nicht mit dem Pfefferminzöl überein.

B. Scheinquirle (wenigstens die unteren) in den Achseln von Laubblättern. Kelchzähne zur Fruchtzeit gerade vorgestreckt. Kronröhre innen meist behaart. Blätter gestielt.

M. *aquatica* L. 0.30—1 Mtr. hoch, mit rückwärts-steifhaarigem, meist ästigem, aufrechtem oder aufsteigendem Stengel, eiförmigen bis länglich-elliptischen, ungleich-gesägten Blättern, gefurchter, cylindrisch-trichterförmiger Kelchröhre und lanzettlich-pfriemlichen Kelchzähnen, welche länger als breit sind. Sehr variable Art: an Ufern, in Sümpfen, feuchten Gebüsch gemein. Juni bis Herbst. — M. *arvensis* L. Mit 15—50 Cmtr. langen, meist liegenden oder aufsteigenden Stengeln, von voriger durch die sämtlich in Laubblattachseln stehenden Scheinquirle und glockenförmigen, nicht gefurchten K mit 3eckigen so langen als breiten Zähnen unterscheidbar. Ufer, feuchte Aecker, gemein. Juli, August.

II. *Pulegium Rivin.* K 2lippig, Oberlippe mit 3 3eckig-lanzettlichen, Unterlippe mit 2 pfriemenförmigen Abschnitten, der Schlund zur Fruchtzeit durch Haarkranz geschlossen: Röhre der C plötzlich in den Saum erweitert.

M. *Pulegium* L. (*Pulegium vulgare* Mill.), 15—30 Cmtr. hoch, mit kurzhaarigem, meist aufsteigendem Stengel, mindestens in der oberen Hälfte in den Achseln der gestielten, elliptischen oder eiförmigen, sparsam gezähnten Blätter die ∞ Scheinquirle tragend; K röhrig-trichterig, gefurcht, die oberen 3 Zähne zur Fruchtzeit zurückgekrümmt. Ufer, feuchte Wiesen, zerstreut. Juli, August. Liefert Herba Pulegii, Cod. med. 77; Ph. belg. 69; Berg. Waarenk. 265. Flückig. and Hanbury, Pharm. 486; Hist. d. Drog. II. 181, Hayne, Arzneigew. XI. Taf. 39. Nees v. Esenb. Pl. med. tab. 167.

5. *Lycopus Tourn.* Ausläufer treibende, an feuchten, sumpfigen Orten wachsende, 2 Kräuter mit eingeschnitten-gesägten oder fiederspaltigen Blättern, die die meist ∞ blüthigen, dichten Scheinquirle tragenden gleichgross oder die oberen kleiner. K glockig, gleichmässig 4—5spaltig. C glockig, gleichmässig 4spaltig. Nur die unteren A 2 fruchtbar, die oberen auf keulige Staminodien reducirt oder 0. Nüsschen mit schwierigem Rande, oben gestutzt, glatt. Ca. 10 Arten in nördlichen gemässigten Klimaten. — L. *europaeus* L. 0.30—1 Mtr. hoch; Blätter grob-eingeschnitten-gesägt. K 5zählig. C klein, weiss, innen purpurn punktiert. Europa. Juli, August. Als Herba Marrubii aquatici sonst officinell. — L. *virginicus* L. Blätter länglich-elliptisch, entfernt gezähnt. K mit 4 eiförmigen, stumpfen Zähnen. Nordamerika. Herba Lycopi, Ph. U. S. 59.

6. *Origanum Tourn.* 2 Kräuter oder Halbsträucher mit kleinen und ganzrandigen oder mittelgrossen und gezähnten Blättern und meist 1blüthigen (selten 3—5blüthigen) Halbquirle in den Achseln von oft sehr grossen und gefärbten, dachziegeligen Hochblättern, die aus ihnen gebildeten dichten Aehren einzeln endständig oder gebüschelt oder rispig angeordnet. K eiförmig-glockig, 13nervig und sehr verschiedenartig gestaltet: gleichmässig 5zählig, oder 2lippig und die ungetheilte oder 3zählige Oberlippe länger als die 2zählige Unterlippe, oder der K auf der Unterseite bis fast zum Grunde gespalten. C mit im K eingeschlossener oder vorragender Röhre, 2lippig, die Oberlippe ausgerandet oder kurz-2spaltig, Unterlippe gleichmässig 3spaltig. A 4 2mächtig, auseinander gespreizt, die unteren die längeren, die Antherenhälften getrennt bis spreizend. Nüsschen eiförmig oder länglich, glatt. 25 vorzugsweise die Mittelmeerländer bewohnende Arten. Von der Gattung Thymus mehr durch den eigenthümlichen, vorzüglich durch die Blütenstände bedingten Habitus, als durch Blütenbau verschieden.

O. *Majorana* L. (O. *majoranoides* Willd., *Majorana hortensis* Moench, Majoran, Mairan, Marjolaine, Marjoram, Marjolijne, Merian). Im Vater-

lande und in Gewächshäusern 2, bei uns im Freien ☉, 30—50 Cmtr. hoch, mit ziemlich kahlem, bräunlichem, oben locker traubig-rispig-ästigem, seltener von unten auf verzweigtem Stengel. Blätter gestielt, bis $2\frac{1}{2}$ Cmtr. lang, elliptisch bis verkehrt-eiförmig, stumpf, in den Blattstiel verschmälert, ganzrandig, beiderseits kurz-graufilzig, drüsig-punktirt. B klein, in kugelig-eiförmigen, erbsengrossen, zu 3—5 gebüschelten Aehren mit dicht daehziegeligen, rundlichen (quer breiteren), grünen, graufilzigen, drüsigen Hochblättern. K auf der Unterseite bis zum Grunde gespalten, mit flacher, abgerundeter, zahnloser Lippe. C klein, weiss oder purpurn. Nordafrika und Orient, bei uns als Küchengewürz und Arzneipflanze cultivirt. Juli bis September. — Abbild. Hayne, Arzneigew. VIII, Taf. 9. Nees v. Esenb. Pl. med. tab. 176.

Droge: Herba Majoranae s. Sampsuchi s. Amaraci, Ph. germ. 181; Ph. ross. 206; Ph. helv. 61; Cod. med. 65; Ph. belg. 54; Nederl. A. 190; Ph. dan. 132. Berg, Waarenk. 260. — Präparate: Oleum Majoranae, Ph. germ. 248; Ph. helv. suppl. 78; Ph. belg. 199; Ph. dan. 39. Unguentum M., Ph. germ. 370; Ph. dan. 287. Species aromaticae, Ph. germ. 303; Ph. ross. 368; Ph. helv. 118. Unguentum nervinum, Ph. dan. 288. Spiritus aromaticus, Nederl. A. 290.

O. Dictamnus L. Bis 30 Cmtr. hoher Halbstrauch mit gestielten oder oben fast sitzenden, rundlichen, ganzrandigen, wie die Stengel beiderseits dicht weisszottigen Blättern; B in einzeln endständigen und zu wenigen locker-rispigen, nickenden, dicken, walzigen Aehren mit grossen, rundlichen, in ihrer oberen Hälfte bräunlich-purpurn überlaufenen Hochblättern; K mit verlängerter, ungetheilter Oberlippe, ohne Unterlippe. C ziemlich gross, hellpurpurn. Creta. War früher als Herba Dictamni cretici officinell. Berg, Waarenk. 260. Hayne, Arzneigew. VIII, Taf. 6. — O. vulgare L. (Brauner Dost, wilder Majoran). 2, 30—50 Cmtr. hoch, mit aufrechtem, rundlichem, kurzhaarigem Stengel mit oberwärts oft fast gleich hohen, doldenrispig gestellten, blühenden Aesten; Blätter gestielt, länglich-eiförmig, undeutlich-gezähelt, unterseits blasser und meist kurzhaarig. Aehren kurz, länglich-cylindrisch, mit elliptischen oder ovalen, spitzlichen, drüsenlosen, an den meist rothblühenden Pflanzen dunkelpurpurnen, an den seltenen weissblühenden grünen Hochblättern; K fast gleichmässig 5zählig, drüsig, zur Fruchtzeit im Schlunde von einem Haarkranz geschlossen. Lichte Waldränder, buschige Hügel und Wegränder durch die gesammte nördliche gemässigte Erdhälfte. Juli bis October. Hayne, Arzneigew. VIII, Taf. 8. Nees v. Esenb. Pl. medicin. tab. 175. Herba Origani vulgaris, Ph. hung. 341; Ph. ross. 207; Ph. belg. 62; Nederl. A. 223; Ph. dan. 133; Ph. U. S. 41. Berg, Waarenk. 259. Species aromaticae, Ph. hung. 401; Ph. dan. 229. Oleum Origani, Ph. ross. 302; Ph. belg. 199; Ph. U. S. 236. Aqua vulnera spirituosa et Vinum aromaticum, Ph. hung. 47, 460. Als in den Mittelmeerländern vorkommende Varietäten mit verlängerten, deutlicher 4kantigen Aehren gehören zu dieser Art: O. creticum L., O. megastachyum Lk. und O. macrostachyum Lk. (Hayne, Arzneigew. VIII, Taf. 7. Nees v. Esenb. Pl. medicin. tab. 177 Fig. 7 und suppl. I. 23). — O. hirtum Lk. Sehr variable Art, der vorigen ähnlich, doch die Blätter kürzer gestielt, die oberen fast sitzend, die Aehren gewöhnlich länger (doch auch kurz vorkommend) und mit einer- oder beiderseits drüsigen Deckblättern, die C weiss. Küstengebiete des Mittelmeeres. Nees v. Esenb. Pl. med. tab. 177, Fig. 1—6.

7. Thymus Tourn. Halbsträucher oder kleine ♂ mit kleinen, ganzrandigen Blättern, diejenigen der Blütenregion den Laubblättern ähnlich oder als Hochblätter entwickelt, die meist wenigblüthigen Scheinquirle bald entfernt von einander, bald zu dichten oder lockeren Aehren oder Köpfchen zusammengedrängt, die meist kleinen B wie bei Mentha (S. 1020) polygam. K ei- oder glockenförmig, 10—13nervig, 2lippig, die breite Oberlippe ab-

stehend oder aufrecht, sehr kurz- oder bis zur Mitte 3zählig, nicht länger als die aus 2 lanzett-pfriemlichen, gewimperten Zähnen gebildete Unterlippe, der Schlund zur Fruchtzeit durch Haarkranz geschlossen. C 2lippig, die aufrechte Oberlippe fast flach und ausgerandet, die Unterlippe 3lappig mit oft breiterem Mittellappen (Fig. 204 A). A 4 meist aus der C vorragend, fast gleichlang oder 2mächtig, spreizend (Fig. 204 A), die Antherenhälften durch ein dickes, breites (Fig. 204 B) und durch ein schmales Mittelband getrennt. Discus meist gleichmässig, ganzrandig. Nüsschen eiförmig oder länglich, glatt. Die Arten der vorzüglich den Mittelmeerländern angehörenden Gattung zum Theil schwierig abzugrenzen, daher zu 40—80 angegeben.

Th. vulgaris L. (Thymian, Thym, Thyme, Tijm, Timian). \bar{h} , 30 Cmtr. hoch, grau-kurzhaarig, mit aufrechtem oder aufsteigendem (aber nie am Grunde wurzelnd), vom Grunde an sehr ästigem Stengel, die Aeste zusammengedrückt-4kantig, mehr oder minder krautig, mit sehr verkürzten Seitenzweigen (Blattbüscheln) in den Blattachseln. Blätter bis 12 Mm. lang, fast sitzend oder nur die unteren kurz gestielt, eiförmig oder länglich bis lanzettlich, mit stark abwärts gerollten Rändern, kurz behaart und beiderseits drüsig-punktirt. Scheinquirle ährig bis kopfig zusammengerückt. Zähne der Kelchoberlippe lanzettlich. C hellroth bis weisslich. Westliches Südeuropa, an trockenen, uncultivirten Orten. Ueberall als Küchengewürz und Arzneipflanze in Gärten cultivirt. Mai, Juni. —

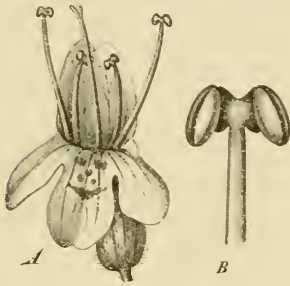

Fig. 204. *Thymus Serpyllum* L. — A Blüthe, $\frac{1}{2}$. — B Oberer Theil eines Filamentes mit Anthere, von vorne gesehen. vergr.

Abbild. Berg u. Schmidt, Offic. Gew. Taf. XVIII e. Hayne, Arzneigew. XI, Taf. 2. Nees v. Esenb. Pl. medic. tab. 182.

Drogen: Herba Thymi, Ph. germ. 184; Ph. ross. 208; Ph. helv. 98; Cod. med. 91; Ph. belg. 86; Nederl. A. 337; Ph. succ. 102.

Berg, Waarenk. 267. Flückig. Pharm. 508. Flückig. and Hanbury, Pharm. 487; Hist. d. Drog. II. 182. — Oleum Thymi, Ph. germ. 253; Ph. ross. 311; Ph. helv. 98; Cod. med. 419; Ph. belg. 199; Nederl. A. 121; Ph. dan. 41; Ph. succ. 19; Ph. U. S. 41. — Präparate: Acetum aromaticum, Ph. germ. 1; Ph. helv. suppl. 1. Acidum aceticum aromaticum, Ph. germ. 5; Ph. belg. 98. Linimentum saponato-camphoratum s. Opodeldoc, Ph. germ. 207; Ph. ross. 248, 249; Ph. helv. 100, 101; Ph. dan. 149; Ph. succ. 120. Mixtura oleoso-balsamica, Ph. germ. 227. Etc.

Das aus dem frischen Kraute zu etwa 0,6 % gewonnene Thymianöl enthält als wesentlichen Bestandtheil Thymol oder Thymiancampher (Husem. 891) neben Cymen (Cymol, Husem. 827) und Thymen (Husemann 1138).

Th. Serpyllum L. (Quendel, Feldkümmel, Serpolet). Kleiner Halbstrauch mit vom Grunde an sehr verzweigten, liegenden oder aufsteigenden, am Grunde wurzelnden Stengeln. Blätter in einen kurzen Stiel verschmälert, an den Rändern schwach abwärts gerollt bis flach, meist drüsig-punktirt und am Grunde borstig-gewimpert, bisweilen auch mit verkürzten Seiten-

zweigen (Blattbüscheln) in den Achseln. Zähne der Kelchoberlippe 3eckig-lanzettlich. C hellpurpurn oder selten weiss. Neben der klein- und grossblüthigen Form kommt bisweilen auch eine solche vor, deren Staubgefässe nur durch 4 kleine, ganz kurz gestielte Knötchen angedeutet sind. Im Uebrigen ist die Pflanze in Behaarung und Blattform sehr veränderlich und es können als Hauptformen unterschieden werden: α . var. *Chamaedrys Fr.* (als Art); lockere Rasen bildend, die Blattpaare der höheren und an den 2 schmälern Seiten gewöhnlich auffallend stärker (fast zweihlig) behaarten Stengel entfernter, die Blätter elliptisch, verkehrt-eiförmig oder rundlich, plötzlich in den Stiel verschmälert, die unteren oft kaum gewimpert, die Seitennerven wenig vortretend, die unteren Scheinquirle von den oberen kopfig-gedrängten meist entfernt; wechselt dann wieder mit beiderseits rauhhaarigen (*Th. lanuginosus Schk.*) und fast kahlen Blättern (*Th. citriodorus Schreb.*, durch angenehmen, citronenartigen Geruch ausgezeichnet). — β . var. *angustifolius Schreb.* (als Art); dicht-rasig, mit niedrigeren, ringsum meist gleichmässig behaarten Stengeln, gedrängteren Blattpaaren, linealischen bis länglichen, allmählich in den Stiel verschmälerten, an den Rändern etwas stärker umgerollten, bisweilen rauhhaarigen Blättern (*Th. lanuginosus Lk.*) mit unterseits stärker vortretenden Seitennerven, mit kopfig-gedrängten Scheinquirlen. — Hügel, Wegränder, Triften etc., gemein durch das gemässigte Europa, Asien und Nordafrika. Juni bis September. — Abbild. Berg u. Schmidt, *Offic. Gew. Taf. XVIII f.* Hayne, *Arzneigew. XI, Taf. 1.* Nees v. Esenb. *Pl. medic. tab. 181.*

Droge: Herba Serpylli, Ph. germ. 183; Ph. austr. 180; Ph. ross. 208; Ph. helv. 62; Cod. med. 87; Ph. belg. 79. Berg, *Waarenk. 266.* Flüchtig. Pharm. 510. — Präparate: Oleum Serpylli, Ph. ross. 307; Ph. belg. 199. Spiritus Serpylli, Ph. germ. 312; Ph. ross. 377; Ph. helv. 125. *Species aromaticae*, Ph. germ. 303; Ph. ross. 369; Ph. helv. 118; Ph. belg. 224. Aqua foetida antihysterica, Ph. germ. 33. Vinum aromaticum, Ph. ross. 460; Ph. belg. 286.

Der Gehalt an Oel ist je nach Standort und Alter der Pflanze sehr schwankend, im günstigsten Falle ca. 0,4 %.

8. *Hyssopus Rivin.* Nur 1 in den Mittelmeerländern (bis Ungarn, Istrien, Südtirol etc.; in Süddeutschland hie und da verwildert) und Mittelasien heimische, bei uns als Zier- und Arzneipflanze cultivirte, von Juli bis September blühende Art: *H. officinalis L.* (Ysop). Halbstranch von 30—50 Cmr. Höhe, meist von unten aufästig, mit sehr kurz gestielten, schmal-lanzettlichen bis linealischen, ganzrandigen Blättern, die der Inflorescenzen kleiner. Scheinquirle 6— ∞ blüthig, lockere, einseitwendige Aehren bildend. K eylndrisch-trichterförmig, 15nervig, gleichmässig 5zählig, mit nacktem Schlunde. C blan, rosa oder weiss, 2lippig, mit aufrecht-abstehender, flacher, ausgerandeter Oberlippe und 3lappiger Unterlippe mit grösserem, verkehrt-herzförmigem Mittellappen. A 4 2mächtig, spreizend, mit in gerader Linie ausgespreizten, zusammenfliessenden Antherenhälften. Nüsschen eiförmig-3kantig. Liefert Herba Hyssopi, Ph. ross. 205; Cod. med. 59; Ph. belg. 45; Ph. succ. 100. Berg, *Waarenk. 267.* Flüchtig. Pharm. 511. (Vinum aromaticum, Ph. ross. 460; Ph. belg. 286. *Species pectorales*, Ph. helv. suppl. 101; Ph. succ. 195. etc.) Hayne, *Arzneigew. VI, Taf. 18.* Nees v. Esenb. *Pl. med. tab. 171.* Geruch des Krautes campherartig-aromatisch, Geschmack bitterlich; liefert etwa 1 % ätherisches Oel.

9. *Satureja Rivin.* Sehr aromatische Kräuter oder Halbsträncher mit kleinen, ganzrandigen, in den Achseln gewöhnlich verkürzte Zweige (Blattbüschel) tragenden Blättern, wenigblüthigen und lockeren oder ∞ blüthigen und dicht-kopfigen Scheinquirlen mit den Stengelblättern gleichen Tragblättern oder kleinen Hoch-

blättern. K glockig, 10nervig, gleichmässig 5zählig oder undeutlich 2lippig, mit meist nacktem Schlunde. C 2lippig, mit gerade vorgestreckter, flacher, ganzer oder ausgerandeter Ober- und fast gleichmässig 3lappiger Unterlippe. A 4 2mächtig, gebogen aufsteigend und unter der Oberlippe der C genähert, mit getrennten Antherenhälften. 14 Arten, von denen 1 in Florida, die übrigen in den Mittelmeerländern. — *S. hortensis* L. (Bohnenkraut, Pfefferkraut, Kölle). ☉, 15—30 Cmtr. hoch, mit ästigem, kurzhaarigem Stengel, kurz-gestielten, schmal-lanzettlichen, spitzlichen, drüsig-punktirten, gewimperten, weichen, glanzlosen Blättern und 6—10blüthigen Scheinquirlen in den Achseln von Laubblättern; C bläulichweiss, im Schlunde purpurn punktirt. Südeuropa; bei uns als Küchengewürz cultivirt und sonst auch officinell (Herba Saturejae, Berg, Waarenk. 263). Juli bis Herbst. Hayne, Arzneigew. VI, Taf. 9.

10. *Hedeoma Pers.* Kräuter, Halbsträucher oder kleine \bar{b} mit kleinen, ganzrandigen oder sparsam gesägten, in den Inflorescenzen oft allmählich kleiner werdenden Blättern und lockeren, wenigblüthigen Scheinquirlen kleiner B. K röhrig, 13nervig, 2lippig nach $\frac{3}{2}$ oder fast gleichmässig 5zählig. C 2lippig, fast wie bei Satureja. Nur die unteren A 2 fruchtbar, mit spreizenden Antherenhälften, die beiden anderen 0 oder zu kleinen Staminodien reducirt. Nüsschen eiförmig, glatt. 12 amerikanische Arten. — *H. pulegioides Pers.* (Melissa L.) ☉, schlank, bis 15 Cmtr. hoch, ästig, weichhaarig, mit gestielten, eiförmigen, beiderseits verschmalerten, ganzrandigen oder sparsam gesägten, ca. 1 Cmtr. langen Blättern (auch in den Inflorescenzen) und 6blüthigen Scheinquirlen; Kronröhre von der Länge des am Grunde ausgesackten, 2lippigen, im Schlunde durch Haarring geschlossenen K. Nordamerika, wo die das Aussehen unserer Calamintha *Acinos* zeigende Pflanze officinell: Herba und Oleum Hedeosmae, Ph. U. S. 33, 235.



Fig. 205. *Melissa officinalis* L. Blüthe. $\frac{3}{1}$.

11. *Calamintha Rivin.* (mit Einschluss von *Clinopodium L.*) Kräuter, Halbsträucher oder selten \bar{b} mit kleinen ganzrandigen oder grösseren gezähnten Blättern, die der Inflorescenzen laubig oder als Hochblätter entwickelt. B wie bei *Mentha* etc. polygam. K röhrig, 13nervig, 2lippig. C und A wesentlich wie bei Satureja. Etwa 40 Arten in den gemässigten Klimaten der nördlichen Erdhälfte. — *C. Acinos Clairv.* und *C. officinalis Mönch*, beide sonst officinell. *C. Clinopodium Spenner* (*Clinopodium vulgare L.*), durch die ∞ linealisch-pfriemförmigen, langzotigen Vorblätter am Grunde der ∞ blüthigen Scheinquirle ausgezeichnet, in Wäldern, Hecken etc. nicht selten, früher officinell.

12. *Melissa Tourn.* Kräuter mit gekerbten oder kerbig-gesägten, in der Blütenregion gleichen oder nur kleineren Blättern und lockeren, wenigblüthigen, einseitwendigen Scheinquirlen. K röhrig-glockig oder glockenförmig, 13nervig, 2lippig, oberseits fast flach, zur Fruchtzeit herabgebogen, mit aufsteigender, 3zähliger Oberlippe, 2spaltiger Unterlippe und wenig behaartem Schlunde (Fig. 205). C mit gebogener, aus dem K vorragender Röhre, 2lippig, mit aufrechter, schwach gewölbter, ausgerandeter Ober- und 3lappiger Unterlippe mit grösserem, bisweilen ausgerandetem Mittellappen (Fig. 205). A 4 2mächtig, unter der Oberlippe aufsteigend und genähert, die unteren länger; Antherenhälften zuletzt geradlinig ausgespreizt, verschmelzend und mit gemeinsamer Längsspalte sich öffnend (Fig. 205). Discus gleichmässig entwickelt. Narbenäste pfriemlich, fast gleich. Nüsschen eiförmig, glatt. 3—4 Arten in Europa und West- und Mittelasien.

M. officinalis L. (Melisse, Citronmelisse, Mélisse, Citronnelle, Balm). \bar{b} , 0,60—1,25 Mtr. hoch, aufrecht, meist ästig und mehr oder weniger zottig behaart. Blätter ziemlich lang gestielt, im Mittel etwa 4 Cmtr.

lang und 3 Cmtr. breit, eiförmig, stumpf oder spitzlich, am Grunde abgerundet, gestutzt oder herzförmig, am Rande gekerbt oder kerbig-gesägt, sonst etwas runzelig, oberseits zerstreut-, unterseits nur auf den Adern behaart und zugleich zerstreut-drüsig-punktirt. Zähne der Kelchoberlippe kurz, fast 3eckig. C aus dem K weit vorragend, weiss. Südeuropa und Mittelasien; bei uns als Arzneipflanze cultivirt und in Höhe, Behaarung, Grösse der Blätter und B sehr variabel. Juli bis September. — Abbild. Berg u. Schmidt, Offic. Gew. Taf. XXVII e. Hayne, Arzneigew. VI, Taf. 32. Nees v. Esenb. Pl. medicin. tab. 180.

Droge: Folia Melissa s. M. citratae, Ph. germ. 154; Ph. austr. 136; Ph. hung. 287; Ph. ross. 173; Ph. helv. 56; Cod. med. 66; Ph. belg. 56; Ph. dan. 115; Ph. succ. 101; Ph. U. S. 59. Berg, Waarenk. 294. Flückig. Pharm. 513. Flückig. and Hanbury, Hist. des Drog. II. 188. — Präparate: Aqua Melissa, Ph. germ. 35; Ph. austr. 29; Ph. hung. 61; Ph. ross. 41; Ph. helv. 15; Cod. med. 416; Ph. belg. 126. Oleum Melissa, Ph. ross. 299. Spiritus M. compositus etc., Ph. austr. 185; Ph. hung. 405; Ph. ross. 373; Ph. helv. 125; Cod. med. 427; Ph. belg. 117. Aqua aromatica spirituosa, Ph. austr. 24. Etc.

Das citronenartig riechende, gewürzig-bitter schmeckende Kraut enthält höchstens etwa $\frac{1}{4}\%$ ätherisches Oel. Das ähnlich riechende Kraut der *Nepeta Cataria* var. *citriodora* unterscheidet sich, vom Blütenbaue abgesehen (s. *Nepeta*), durch die graufilzigen Blätter.

3. *Unterfamilie. Monardeae.* Charakter auf S. 1015.

13. *Salvia* L.¹ Kräuter, Halbsträucher und $\frac{1}{2}$ von sehr verschiedenem Habitus, mit ganzrandigen, gezähnten oder gekerbten bis fiederig eingeschnittenen Blättern und meist in den Achseln von Hochblättern befindlichen, sitzenden oder gestielten, sehr kleinen bis oft ansehnlichen B in 2— ∞ blüthigen, zu Aehren, Trauben oder Rispen gruppirten Scheinquirlen. K eiförmig, röhrig oder glockig, 2lippig (Fig. 206 A), mit ungetheilter oder 3zähliger Ober- und 2spaltiger Unterlippe und nacktem Schlunde. C mit im K eingeschlossener oder vorragender, cylindrischer, bauchiger oder oberwärts erweiterter Röhre und 2lippigem Saume mit gerader oder gekrümmter, häufig helmartiger, von der Seite zusammengedrückter, ungetheilter oder ausgerandeter Oberlippe und 3lippiger Unterlippe mit meist grösserem, ungetheiltem, ausgerandetem oder 2lippigem Mittellappen. Nur die unteren A 2 fruchtbar ausgebildet, mit kurzen, gegen das bewegliche Connectiv abgegliederten Filamenten; Connectiv hebelartig, fadenförmig, gebogen, sein längerer Ast unter der Oberlippe der C aufsteigend und mit vollkommen ausgebildeter, fruchtbarer, der Länge nach oder mit dem Rücken beweglich befestigter Antherenhälfte, der kürzere Connectivast abwärts gerichtet oder vorgestreckt und mit kleinerer oder unfruchtbarer Antherenhälfte oder letztere 0 (Fig. 206 B); Staminodien 0 oder sehr klein (Fig. 206 B). Discus gleichmässig oder vorne stärker entwickelt. Narbenäste pfriemenförmig, gleich, oder der vordere länger oder flach. Nüsschen eiförmig-3kantig oder zusammengedrückt, glatt. Die Gattung ist mit ca. 450 Arten durch die ge-

¹ Ueber den eigenthümlichen Blüten-Mechanismus vgl. ausser den S. 268 citirten Schriften noch: Hildebrandt, Ueber die Befruchtung der *Salvia*-Arten mit Hilfe der Insecten; Jahrb. f. wissensch. Bot. IV. 451, Taf. 33.

mässigten und warmen Klimate der gesammten Erdoberfläche zerstreut. Die mitteleuropäischen Arten gehören den folgenden Sectionen Benthams an.

I. *Salvia Benth.* Kronröhre über dem Grunde innen mit Haarring (Fig. 206 B). Unterer Connectivschenkel vorgestreckt, sein Antherenfach nur selten fruchtbar.

A. *Eusphace Benth.* Halbsträucher oder b. selten Kräuter. K glockenförmig, seine Zähne zur Fruchtzeit kaum vergrössert, zugespitzt. Oberlippe der C gerade oder fast gerade, concav.

S. *officinalis L.* (Salbei, Saugae officinale, Garden Sage, Salie, Salvie). Halbstrauch oder b mit aufrechten Aesten, bis 1 Mtr. hoch, grau-kurzhaarig, die jungen Blätter fast weiss. Blätter ziemlich lang gestielt, länglich, länglich-lanzettlich oder fast lanzettlich (an der cultivirten Pflanze oft bis 10 Cmtr. lang und 5 Cmtr. breit), spitzlich oder stumpf, am Grunde verschmälert oder seltener abgerundet oder schwach herzförmig oder selbst geöhrt, am Rande fein gekerbt, sonst runzelig-geadert und ziemlich derb. Halbquirle

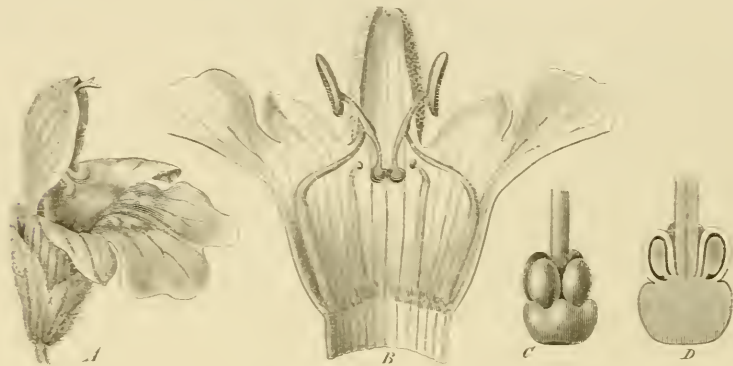

Fig. 206. *Salvia officinalis* L. — A Blüthe, 3_2 . — B Blumenkrone auf der Bauchseite aufgeschlitzt und ausgebreitet, vergr. — C Fruchtknoten sammt Griffelbasis, dem hypogynen Discus aufsitzend. — D = C im Längsschnitte.

1—3blüthig, in den Achseln eiförmiger, zugespitzter, am Grunde häutiger, bald abfallender Hochblätter kürzere oder längere Trauben bildend; B mittelgross. K von den Seiten zusammengedrückt, 15nervig, weichhaarig und drüsig, seine Oberlippe 3zähmig, sämmtliche Kelchzähne kurz begrannt. C 2—3mal länger als K, blau-violett oder selten weiss, aussen fein-weichhaarig und drüsig, die fast helmartige Oberlippe abgerundet oder fast ausgerandet, der Mittellappen der Unterlippe gespreizt-2lappig. Kleineres Antherenfach unfruchtbar. Südeuropa; bei uns der aromatischen, bitter schmeckenden Blätter wegen als Gewürz- und Arzneipflanze cultivirt. Juni, Juli. — Abbild. Berg u. Schmidt, Offic. Gew. Taf. XVII f. Hayne, Arzneigew. VI, Taf. 1. Nees v. Eseb. Pl. med. tab. 161.

Droge: Folia *Salviae*, Ph. germ. 156; Ph. austr. 173; Ph. hung. 379; Ph. ross. 176; Ph. helv. 57; Cod. med. 85; Ph. belg. 75; Nederl. A. 258; Ph. dan. 116; Ph. succ. 87; Ph. U. S. 47. Berg, Waarenk. 270. Flückig. Pharm. 505. Flückig. and Hanbury, Hist. des Drog. II. 189. — Präparate: Aqua *Salviae*, Ph. germ. 39, 40; Ph. helv. suppl. 15. Aqua aro-

matica, Ph. germ. 29; Ph. helv. suppl. 12. Aqua vulneraria spirituosa, Ph. germ. 41; Ph. austr. 24; Ph. ross. 47; Ph. helv. suppl. 106; Ph. belg. 118. Oleum Salviae, Ph. ross. 307; Ph. helv. suppl. 79; Cod. med. 419; Ph. belg. 199. Vinum aromaticum, Ph. ross. 460; Ph. succ. 246. Species aromatica, Ph. austr. 183; Ph. hung. 401; Ph. helv. 118; Ph. belg. 224. Acetum aromaticum, Ph. austr. 2; Ph. hung. 5; Ph. helv. suppl. 1. Electuarium aromaticum, Ph. austr. 70; Ph. hung. 151. Etc.

Die Ausbeute der frischen Blätter an ätherischem Oel beträgt etwa $\frac{1}{4}$ Procent, schwankt indessen bedeutend.

B. *Drymosphace Benth.* Hohe, häufig drüsig-kleberige Kräuter. K röhrig oder glockig, seine Zähne zur Fruchtzeit kaum grösser, spitz. Oberlippe der C sichelförmig und zusammengedrückt.

S. *glutinosa L.* 2, 1—1,25 Mtr. hoch, zottig, oberwärts drüsig-zottig; Blätter lang gestielt, herz-spießförmig, zugespitzt, grob gesägt. B gross, mit schwefelgelber, braunpunktirter C. Bergwälder Südeuropa's (noch in Süddeutschland) und Mittelasiens's. Juni, Juli.

II. *Sclarea Benth.* C ohne Haarring. Untere Connectiväste nach hinten abwärts gerichtet, ihre sterilen Antherenhälften gestutzt, schwielig und mit einander verklebt.

C. *Aethiopsis Benth.* K röhrig oder glockig, die Oberlippe mit 3 vorgestreckten oder nur schwach zusammenneigenden Zähnen. Oberlippe der C sichelförmig, zusammengedrückt.

S. *Aethiopsis L.* ☉, 0,60—1 Mtr. hoch, mit herz-eiförmigen, grob gekerlten, buchtigen oder lappigen, sehr runzeligen, weisswolligen Blättern und weissen B. Südeuropa; auf dem Bielstein in Hessen. Juni, Juli. — S. *Sclarea L.* ☉, mit herz- oder (obere) eiförmigen, doppelt-gekerbten, fast filzigen Blättern, grossen, häutigen, breit-eiförmigen, rosenrothen Deckblättern und hellbläulichen B. Hügel, Weinberge; Südeuropa, in Westdeutschland hie und da verwildert. Juni, Juli. Hayne, Arzneigew. VI, Taf. 3. Herba *Sclareae s. Hormini sativi* sonst officinell.

D. *Pletiosphace Benth.* K eiförmig, oberseits concav und 2furchig, die 3 kurzen Zähne der Oberlippe zusammenneigend. Oberlippe der C gerade, concav oder sichelförmig.

S. *pratensis L.* 2, 60 Cntr. hoch, oberwärts drüsig-kleberig-behaart, mit eiförmigen, ungetheilten oder 3lappigen, doppelt-gekerbten Blättern, krautigen Deckblättern und ziemlich grossen, meist dunkelblauen B. Wiesen. Mai bis Juli. Früher als Herba *Hormini pratensis* officinell. Hayne, Arzneigew. VI, Taf. 2. — S. *silvestris L.* 2, grau-weichhaarig, mit kleineren B und meist rothen Deckblättern. Wegränder, Hügel, zerstreut. Juli bis September.

III. *Leonia Benth.* C mit Haarring. Untere Connectiväste kurz, von einander entfernt, mit oder ohne Antherenhälfte.

E. *Hemisphace Benth.* Deckblätter klein; Kelchoberlippe 3zählig. Unterer Connectivast nur als kurzer, antherenloser Zahn vorhanden.

S. *verticillata L.* 2, 30—60 Cntr. hoch, mit fast 3eckig-herzförmigen, ungleich-gekerbt-gesägten Blättern und ∞ blüthigen, fast kugeligen Scheinquirlen kleiner, blauer B. Hügel, Wegränder; sehr zerstreut. Juli, August.

14. *Rosmarinus L.* Nur 1 Art: *R. officinalis L.* (*Salvia Rosmarinus Spenn.*, Rosmarin, Romarin, Rosemary, Rosmariju). Immergrüner, 0,60—2 Mtr. hoher, dicht- und sparrig-ästiger $\frac{1}{2}$ mit 4kantigen, braungrauen, in der Jugend kurz-grau- oder weisslichförmigen Aesten und dicht gestellten, lederigen, sitzenden, linealischen, bis $3\frac{1}{2}$ Cntr. langen und 6 Mm. breiten, stumpfen, ganzrandigen, mit dem Rande stark zurückgerollten und dadurch unterseits tief-rinnigen, oberseits kahlen, vereinzelt-drüsigem, graugrünen, glänzenden und durch den vertieften Mittelnerv längsgefurchten, unterseits von Sternhaaren dicht grau- oder weissfilzigen, unter den um-

gerollten Rändern reicher drüsigen Blättern. B an kleinen achselständigen, klein- und arnblätterigen Zweigen zu wenigen eine kleine Traube bildend, gegenständig, sehr kurz gestielt, mit kleinen eiförmigen Deckblättchen. K eiförmig-glockig, grau-sternhaarig, 2lippig, mit concaver, sehr klein-3zähliger oder fast ungetheilter Oberlippe, 2spaltiger Unterlippe und nacktem Schlunde. C mit aus dem K etwas vorragender, innen kahler, am Schlunde etwas erweiterter Röhre, 2lippig, mit aufrechter, ausgerandeter oder kurz-2spaltiger Oberlippe und abstehtender, 3lappiger Unterlippe mit sehr grossem, genageltem, concavem, herabhängendem Mittellappen (Fig. 207 *A*); Blütenfarbe weisslich oder blassblau mit dunkleren unregelmässigen Zeichnungen auf der Unterlippe. Nur die unteren A 2 fruchtbar, denen von *Salvia* ähnlich, aber das Connectiv gegen das Filament nicht gegliedert, sein unterer Schenkel sehr kurz, zahnartig; Staminodien 0 oder sehr klein (Fig. 207 *B*). Nüsschen kugelig-eiförmig, glatt. Trockene, sonnige Felsabhänge in den Mittel-



Fig. 207. *Rosmarinus officinalis* L. — *A* Blüthe, $\frac{3}{4}$. — *B* Blumenkrone auf der Bauchseite aufgeschnitten und ausgebreitet.

meerländern. März bis Mai. — Abbild. Berg u. Schmidt. Officin. Gew. Taf. X c. Hayne, Arzucigew. VII, Taf. 25. Nees v. Esenb. Pl. medicin. tab. 162.

Drogen: Folia Rosmarini, Ph. germ. 155; Ph. austr. 170; Ph. hung. 373; Ph. ross. 175; Cod. med. 83; Ph. belg. 72; Nederl. A. 254; Ph. suec. 86; Ph. U. S. 46. Berg. Waarenkunde 286. Flückig. Pharm. 506. Flückig. and Hanbury, Pharm. 488; Hist. des Drog. II. 185. — Flores Rosmarini, Ph. ross. 168; Ph. belg. 72. — Oleum Rosmarini, Ph. germ. 251; Ph. austr. 151; Ph. hung. 321; Ph. ross. 306; Ph. helv. 96; Cod. med. 419; Ph. belg. 199; Nederl. A. 220; Brit. ph. 227; Ph. dan. 40; Ph. suec. 18; Ph. U. S. 236.

Präparate: Spiritus Rosmarini, Ph. germ. 309; Ph. austr. 187; Ph. ross. 376; Ph. helv. 125; Cod. med. 423; Nederl. A. 294; Brit. ph. 298; Ph. suec. 197. Acetum aromaticum, Ph. germ. 1; Ph. austr. 2; Ph. hung. 5; Ph. suec. 3. Aqua aromatica, Ph. germ. 29; Ph. helv. suppl. 12. Aqua vulneraria spirituosa, Ph. germ. 41; Ph. ross. 47; Ph. helv. suppl. 106; Ph. belg. 118; Ph. dan. 234. Linimentum (et Spiritus) saponato-campforatum, Ph. germ. 207; Ph. austr. 127; Ph. hung. 265; Ph. ross. 248, 249; Ph. helv. 100, 101; Ph. belg. 121; Nederl. A. 262; Brit. ph. 175; Ph.

dan. 149, 233; Ph. succ. 120, 121; Ph. U. S. 207. Species aromaticae, Ph. germ. 303; Ph. ross. 369. Unguentum Rosmarini compositum, Ph. germ. 375; Ph. ross. 456; Ph. helv. suppl. 130. Etc. etc.

Die stark campherartig riechenden und schmeckenden Blätter liefern etwa 1 % ätherischen Oeles (Huscm. 1140). Die ähnlichen Blätter von *Ledum palustre* (S. 932) sind breiter und unterseits rostroth-filzig.

15. *Monarda L.* 2 Kräuter mit meist gesägten Blättern und ansehnlichen meist scharlach- oder purpurrothen B, welche grosse und entfernte Scheinquirle oder (z. B. bei den oft als Zierpflanzen bei uns cultivirten *M. didyma L.* und *M. fistulosa L.*) nur einen einzigen endständigen, ∞ blüthigen, von ∞ Vorblättern gestützten Wirtel bilden. K röhrig, 15nervig, fast gleichmässig 5zählig. C 2lippig, mit gerade vorgestreckter, schmaler Ober- und absteheuder, an der Spitze kurz 3lippiger Unterlippe. Nur die vorderen A 2 fruchtbar, ihre Antheren mit kleinem Connectiv und geradlinig ausgespreizten, zusammenfliessenden Hälften. 6—7 nordamerikanische Arten. — *M. punctata L.* 30 Cmr. hoch, ästig, weichhaarig, mit gestielten, linealisch- oder länglich-lanzettlichen, schwach gezähnten oder ganzrandigen Blättern und wenigen entfernten Scheinquirlen; B mit gelber, auf der Unterlippe rothpunktirter C. Oestliches Nordamerika von Virginien bis Texas. *Herba et Oleum Monardae*, Ph. U. S. 38, 236.

4. *Unterfamilie. Nepeteae.* Charakter vgl. S. 1016.

16. *Nepeta L.* (mit Einschluss von *Glechoma L.*). ☉ und 2 Kräuter mit gesägten, gezähnten oder gekerbten Blättern, diejenigen der Blütenregion meist zu Hochblättern reducirt, selten die unteren derselben oder alle den Laubblättern ähnlich. K 15nervig, fast regelmässig 5zählig. C 2lippig mit gerade vorgestreckter, ausgerandeter oder 2spaltiger Ober- und absteheuder, 3spaltiger Unterlippe mit grösserem, concavem, gekerbtem oder 2spaltigem Mittellappen. Antherenhälften gespreizt, mit gemeinsamer Längsspalte sich öffnend. Ca. 120 fast ausschliesslich die aussertropischen Gebiete der nördlichen Ost-Hemisphäre bewohnende Arten. In Deutschland: I. Stengel aufrecht; Antherenhälften zuletzt geradlinig gespreizt; obere Scheinquirle in den Achseln von Hochblättern. *N. Cataria L.* (Katzenmelisse, Katzenminze). 2, 0,60—1,25 Mtr. hoch, grau-weichhaarig, mit eider herz-eiförmigen, spitzen, grobgesägt-gezähnten, unterseits graufilzigen Blättern; Mündung des K schief, die oberen der lanzett-pfriemlichen, stachelspitzigen Zähne länger; C weiss oder röthlich; Nüsschen glatt, kahl. Zäune, Wegränder, Schutt, meist zerstreut; Juni bis September. Hayne, *Arzneigew.* IV, Taf. 8. *Herba Nepetae s. Catariae* früher officinell. Die var. *citriodora Becker* ist durch Citronengeruch ausgezeichnet und wird manchmal für Melisse gehalten. — *N. nuda L.* unterscheidet sich durch längliche, kahle Blätter, gerade Kelchmündung, ziemlich gleichlange Kelchzähne, knotig-rauhe, an der Spitze behaarte Nüsschen etc. — II. Stengel kriechend, wurzelnd; Staubbeutelhälften unter stumpfem Winkel spreizend, die Paare ein Kreuz bildend; alle Scheinquirle in Laubblattachseln: *N. Glechoma Benth.* (*Glechoma hederacea L.*, *Gundermann*). Hayne, *Arzneigew.* II, Taf. 8. Nees v. Esenb. *Pl. med.* tab. 172. Als *Herba Hederæ terrestris* früher officinell.

17. *Dracocephalum L.* 2 Kräuter mit ganzrandigen, gezähnten oder fast handförmig-fiederschnittigen Blättern, von voriger Gattung leicht durch den 2lippigen oder doch durch einen oberen grösseren und anders gestalteten Zahn ausgezeichneten K unterscheidbar. Ca. 30 europäisch-asiatische Arten. — *D. Ruy-schiana L.* (Blätter lineal-lanzettlich, ganzrandig; Scheinquirle kurze Aehren bildend; Antheren wollig) ist in Deutschland in Wäldern sehr selten. — *D. Moldavica L.* (Blätter lanzettlich, tief- und stumpf-gesägt; Scheinquirle blattwinkelständig; Antheren kahl), in Sibirien und im Himalaya heimisch, wird als Küchen-gewürz und Zierpflanze (türkische Melisse) cultivirt. Kraut sonst auch als *Herba Moldavicae s. Melissa turcicae s. Cedronellae* officinell. Hayne, *Arzneigew.* VIII, Taf. 32. Nees v. Esenb. *Pl. med.* tab. 183.

5. *Unterfamilie. Stachydeae.* Charakter vgl. S. 1016.

18. *Galeopsis L.* ☉, aufrechte, meist gespreizt-ästige, mehr oder minder behaarte Kräuter mit oft unter den Knoten verdicktem Stengel, ge-

wöhnlich gesägten Blättern und meist in der Achsel von Laubblättern stehenden, 6—∞ blüthigen, entfernten oder oberwärts zusammengedrängten Scheinquirlen sitzender, gelber, purpurner oder bunter B. K röhrig-glockig, 5- oder 10nervig, mit 5 stechenden, gleichen oder auf der Oberseite längeren Zähnen, zur Fruchtzeit offen. C mit aus dem K weit vorragender, innen kahler, am Schlunde erweiterter Röhre; Oberlippe helmförmig, ungetheilt; Unterlippe abstehend, 3spaltig, mit eiförmigen Seiten- und verkehrt-herzförmigem oder fast 2lappigem, am Grunde jederseits neben dem Rande eine aufrechte, zahnartige, hohle Einstülpung tragendem Mittellappen. Antherenhälften zuletzt geradlinig ausgespreizt, quer mit 2 Klappen aufspringend, die innere Klappe kürzer und gewimpert. Nüsschen breit-eiförmig, etwas zusammengedrückt, oben abgerundet, glatt. Die Arten der durch ganz Europa und Nordasien verbreiteten Gattung variiren zum Theil sehr, werden daher verschieden zu 3—12 und mehr abgegrenzt.

I. Stengel unter den Knoten nur wenig oder nicht verdickt, rückwärts-weichhaarig.

G. *Ladanum* L. 15—50 Cmtr. hoch, mit meist ästigem und oberwärts drüsigem (var. *latifolia Hoffm.*, als Art) oder drüsenlosem (var. *angustifolia Ehrh.*, als Art) Stengel und lanzettlichen oder lineal-lanzettlichen (var. *angustifolia*) oder länglichen bis länglich-lanzettlichen (var. *latifolia*), gleichförmig gesägten oder var. *angustifolia*) sparsam gesägten bis ganzrandigen Blättern und 6—10blüthigen Scheinquirlen mittelgrosser B; C hellpurpurn, die Unterlippe mit hellgelbem, dunkelpurpurn geflecktem Hofe, die Oberlippe schwach gezähnt. Aecker. Juli bis October.

G. *ochroleuca* Lam. (G. *villosa* Huds., G. *cannabina* Poll., G. *grandiflora* Rth., G. *latifolia* Ehrh.). Der vorigen Art sehr nahe stehend und bisweilen mit ihr vereinigt. 10—15 Cmtr. hoch, meist locker-, selten buschig-ästig, weicher behaart; Blätter eiförmig, länglich-eiförmig bis (die obersten) länglich-lanzettlich, gleichmässig gesägt, sammetartig-weichhaarig; Scheinquirle 10—30blüthig; B ziemlich gross, grösser als bei voriger Art, ihre Kelchzähne kürzer und kaum stechend, die C bis 2½ Cmtr. lang, mit eingeschuitten-gezählter Oberlippe, gelblich-weiss, die Unterlippe mit hellgelbem Hofe, bisweilen derselbe mit 2 braunrothen Flecken, seltener die C purpurn gefleckt oder ganz purpurn. Aecker und Sandfelder in Mittel- und Westeuropa; in Deutschland nur im Nordwesten, aber meist nicht selten. Juli bis September. — Abbild. Nees v. Esenb. Pl. med. tab. 173.

Droge: Herba Galeopsidis (Blankenheimer Thee). Ph. germ. 179; Ph. austr. 97. Berg. Waarenk. 263. Fläckig. Pharm. 514.

II. Stengel unter den Knoten deutlich verdickt.

G. *Tetrahit* L., G. *bifida* Bönningh. und G. *versicolor* Curt. mit unter den Knoten steifhaarigem Stengel, G. *pubescens* Bess. mit rückwärts-weichhaarigem, nur unter den Gelenken steifhaarigem Stengel.

19. *Lamium* *Tourn.* (einschliesslich *Galeobdolon* Huds.). ☉ oder 4, meist liegende oder aufsteigende Kräuter mit oft herzförmigen, gekerbten oder eingeschnittenen Blättern und ∞blüthigen, oberwärts oft gedrängten Scheinquirlen in Laubblattachsen, von *Galeopsis* durch den Mangel der hohlen Zähne der Unterlippe, durch die mit gemeinsamer Längsspalte sich öffnenden spreizenden Antherenhälften und 3kantige, oben schief-gestützte Nüsschen verschieden (vgl. Tabelle S. 1016). Ca. 40 Europa, Nordafrika und das gemässigte Asien bewohnende Arten. Unsere deutschen Arten sind: I. *Eulamium* *Aschers.* Seitenabschnitte der Unterlippe der C zu 2 kurzen, meist mit 1 oder mehreren spitzen Zähnen versehenen Anhängeln am Rande des Schlundes verkummert. a. *Lamiopsis* *Dumort.* Kron-

röhre ohne Haarring (*L. amplexicaule L.*) und β . *Lamiotypus Dumort.* Kronröhre über dem Grunde verengert und mit Haarring (*L. purpureum L.*, *L. maculatum L.*, *L. album L.*). — *H. Galeobdolon Dill.* Unterlippe der C normal 3spaltig: *L. Galeobdolon Crantz* (*G. luteum Huds.*). — Von *L. album L.* (Hayne, Arzneigew. V, Taf. 41) die B obsolet.

20. *Leonurus L.* Aufrechte Kräuter mit meist eingeschnitten-gelappten Blättern (die unteren oft handschnittig), von *Lamium* durch stechende Kelchzähne, ziemlich parallele Antherenhälften und die nach dem Verstäuben gedrehten und abwärts gebogenen unteren Staubgefäße leicht unterscheidbar. Kronröhre innen meist mit Haarring. 10 Arten in Europa und im gemässigten Asien. — *L. Cardiacum L.* 2, bis 1 Mtr. hoch, kurzhaarig, die unteren der vorne grobkerbig-gesägten Blätter handförmig-5spaltig, die oberen 3lappig. C rosa, klein. Unbebaute Orte, Zäune, meist häufig; Juli, August. *Herba Cardiacae s. Agripalmae* obsolet. Hayne, Arzneigew. III, Taf. 41. — *L. lanatus Spreng.* 2, bis 40 Cmtr. hoch, weisswollig-behaart; Blätter sämtlich handförmig-gelappt mit 3—5spaltigen Lappen; C bis 3 Cmtr. lang, gelblich. Nordasien. *Herba Ballotae lanatae*, Ph. ross. 202; Berg, Waarenk. 269. Berg u. Schmidt, Offic. Gew. Taf. II d. Nees v. Esenb. Pl. med. suppl. II. 18.

21. *Chaeturus Willd.* Häufig mit *Leonurus* vereinigt, von letzterer Gattung vorzüglich durch die innen nackte Kronröhre (von etwa Kelchlänge) und kaum aus der Kronröhre vorragende, nach dem Verstäuben nicht abwärts gebogene Staubgefäße mit spreizenden Antherenhälften verschieden. — *Ch. Marrubiumstrum Rehb.* (⊖); Zäune, Wege, Schutt, sehr zerstreut.

22. *Stachys Tourn.* (mit *Betonica Tourn.*). ⊕ oder 4 Kräuter, selten Halbsträucher oder kleine B, mit ganzrandigen oder gekerbten, gesägten oder gezähnten Blättern, die der Blütenregion gleich oder auf Hochblättern reducirt. B sitzend oder sehr kurz gestielt, in 2—∞ blüthigen Scheinquirlen axillär oder häufig endständige, ährenartige Inflorescenzen bildend. K röhrig-glockig, 5- oder 10nervig, 5zähmig. Oberlippe der C meist helmförmig, Mittellappen der Unterlippe grösser und ausgerandet oder 2lappig. A weit aus der Röhre vorragend, die Antherenhälften mit gemeinsamer Längsspalte aufspringend. Nüsschen verkehrt-eiförmig, oben abgerundet. Ca. 120 Arten, die meisten in gemässigten Klimaten beider Erdhälften. Deutsche sind: 1. Kronröhre innen mit Haarring; längere Staubgefäße nach dem Verstäuben gedreht und auf den Rand des Schlundes herabgebogen; Antherenhälften zuletzt geradlinig gespreizt. α . *Eriostomum Hoffmannsegg et Lk.*, Scheinquirl 14- und mehrblüthig; untere Vorblätter so lang als K: *St. germanica L.* — β . *Eustachys Godron*, Scheinquirl 4—10blüthig; Vorblätter nicht länger als Blütenstiele oder 0: *St. palustris L.* (Hayne, Arzneigew. III, Taf. 40) und *St. silvatica L.* (Hayne, a. a. O. IV, Taf. 11), beide 4 und Ausläufer treibend, sowie *St. arvensis L.* (⊕) besitzen untere und mittlere Blätter mit herzförmigem oder gestutztem Grunde und rothe B; *St. annua L.* (⊕) und *St. recta L.* (4. Hayne, Arzneigew. IV, Taf. 12. Nees v. Esenb. Pl. med. suppl. II. 16) haben dagegen Blätter mit abgerundetem oder verschmälertem Grunde und gelbe B. — *H. Betonica Tourn.* Kronröhre bei der hier in Betracht kommenden 4 *St. Betonica Benth.* (*B. officinalis L.*; Hayne, Arzneigew. IV, Taf. 10) ohne Haarring, die Staubgefäße nach dem Verstäuben nicht abwärts gebogen, mit parallelen oder etwas spreizenden Antherenhälften. Fast alle genannten Arten waren ehemals officinell.

23. *Ballota Tourn.* Von *Stachys* leicht durch trichterförmigen, vorspringend-10nervigen K mit (bei unserer Art) kielig-gefalteten Zähnen unterscheidbar; oder der K selten auch 10zähmig, die Zähne am Grunde verbreitert oder zu einem kragenartig-abstehenden Saume verschmolzen. 25 meist die Mittelmeerländer bewohnende Arten. — *B. nigra L.* Gemeine Ruderalpflanze.

24. *Marrubium Tourn.* 4, oft filzig oder wollig behaarte Kräuter mit runzeligen, gekerbten oder eingeschnittenen Blättern und meist dicht- und ∞ blüthigen Scheinquirlen in Laubblattachsen. K röhrig, 5—10nervig, 5- oder durch Zwischenzähne bis 10zähmig. Oberlippe der C aufrecht, fast flach oder concav, ungetheilt oder kurz-2spaltig; Unterlippe abstehend, mit breiterem Mittellappen. A in der Kronröhre eingeschlossen, mit gleich ausgebildeten, geradlinig ausgespreizten, mit gemeinsamer Längsspalte sich öffnenden Antherenhälften. Griffeläste kurz, stumpf. Nüsschen eiförmig bis fast 3kantig, oben stumpf. 30 Europa,

Nordafrika und vorzüglich das gemässigte Asien bewohnende Arten. — *M. vulgare* L. (Andorn). 30—60 Cmtr. hoch; Stengel sehr ästig, weisswollig-filzig; Blätter rundlich-eiförmig, ungleich gekerbt, unterseits grau- oder weissfilzig, oberseits zottig, die unteren lang-, die oberen kurz-gestielt. Scheinquirle 20—30blüthig. K 10zählig, die Zähne mit hakenförmiger Stachelspitze. Oberlippe der weissen C linealisch, kurz 2spaltig. Wege, Zäune, Schutt. Europa, westliches Asien, in Amerika eingewandert. Juni bis Herbst. — Abbild. Berg u. Schmidt, Offic. Gew. Taf. XXIV b. Hayne, Arzneigew. XI, Taf. 40. Nees v. Esenb. Pl. med. tab. 174. Herba Marrubii, Ph. ross. 206; Ph. belg. 55; Ph. U. S. 37; Berg, Waarenk. 264. Fläckig. Pharm. 515. Das stark bitter und etwas scharf aromatisch schmeckende Kraut enthält wenig ätherisches Oel und eine sehr geringe Menge von Marrubium (Bitterstoff — Husem. 890).

25. *Sideritis Tourn.* Meist wollig- oder weichhaarige Kräuter, Halbsträucher oder b, mit 6— ∞ blüthigen, zu unterbrochenen oder dichten Aehren geordneten Scheinquirlen in den Achseln von Hochblättern, oder die unteren Blätter der Inflorescenzen laubig. K 5zählig, meist stechend. Antheren der unteren Staubgefässe gewöhnlich halbirt oder unfruchtbar. Oberer Griffelast stielrund und am Grunde von dem verbreiterten unteren umfasst. Sonst wie 24. — 45 mediterrane Arten, von denen *S. hirsuta* L. sonst officinell; Hayne, Arzneigew. IV, Taf. 9. Nees v. Esenb. Pl. med. Suppl. II. 15.

26. *Melittis* L. Nur 1 mittel- und südeuropäische Art: *M. Melissophyllum* L. 2, 25—50 Cmtr. hoch, mit einfachem, rauhaarigem Stengel, herzeiförmigen, ungleich gekerbten, kurz gestielten Blättern und 2—6blüthigen Scheinquirlen grosser B mit aufgeblasenem und unregelmässig 2lippigem K, aussen weisser C mit innen röthlich punktirter Oberlippe und rosafarbener Unterlippe mit purpurnem, weiss gesäumtem Mittellappen. Gebirgs-Laubbwälder, zerstreut. Mai, Juni.

27. *Scutellaria* L. Kräuter oder Halbsträucher mit einzeln achselständigen, gegenständigen (selten zerstreuten), einseitswendigen, gewöhnlich terminale Aehren oder Trauben bildenden, meist blauen oder violetten B. K zur Fruchtzeit geschlossen, 2lippig, Lippen ungetheilt, die obere auf dem Rücken mit einer aufrechten, hinten vertieften Schuppe und mit den fast kugeligen, meist warzigen Nüsschen abfallend. Kronröhre ohne Haarring, die Oberlippe der C 3spaltig mit helmförmigem Mittellappen, Unterlippe ungetheilt. Antheren an den Spitzen der mit gemeinsamer Längsspalte aufspringenden Hälften gewimpert. 90 weit zerstreute Arten. In Deutschland 3 4 Arten: *S. galericulata* L. (Blätter aus herzförmigem Grunde länglich-lanzettlich, entfernt gekerbt-gesägt. Obsolet. Hayne, Arzneigew. III, Taf. 36), *S. hastifolia* L. und *S. minor* L. (beide mit fast spießförmigen Blättern).

28. *Brunella Tourn.* (*Pruella* L.). 4 Kräuter mit ganzrandigen, gezähnten oder fiederspaltigen Blättern und 6blüthigen, zu dichten endständigen Aehren mit breiten, dachziegeligen Deckblättern zusammengedrückten Scheinquirlen blauer, purpurner oder weisser B. K 2lippig, die Oberlippe kurz-3zählig und zur Fruchtzeit mit den beiden seitlichen gekielten Zähnen die 2spaltige Unterlippe umfassend. C mit Haarring in der Röhre, die Oberlippe helmförmig, ungetheilt, die Unterlippe 3lippig. Antherenhälften gesondert aufspringend. Nüsschen glatt. 3 nahe verwandte Arten, von denen *B. vulgaris* L. (Hayne, Arzneigew. VI, Taf. 10) fast über die ganze Erde verbreitet.

6. Unterfamilie. *Ajugoideae*. Charakter vgl. S. 1016.

29. *Ajuga* L. ☉ oder häufiger 2, oft Ausläufer treibende Kräuter mit meist grob gekerbten oder gesägten Blättern, die der Inflorescenzen laubig oder die oberen oder alle zu Hochblättern reducirt. K eiförmig oder kugelig-glockig, 5zählig oder 5spaltig, 10nervig oder unregelmässig ∞ nervig. C bleibend, mit sehr kurzer, ungetheilte, ausgerandete oder 2lippige Ober- und 3spaltige Unterlippe mit ausgerandetem oder 2spaltigem Mittellappen; Röhre unserer Arten mit Haarring. Antherenhälften spreizend und zuletzt zusammenfliessend. 30 Arten in den gemässigten Klimaten der gesammten Erdoberfläche. Deutsche: I. *Bugula Rivin.* Scheinquirle 6- und mehrblüthig, B blau; α mit Ausläufern: *A. reptans* L. (Hayne, Arzneigew. IX, Taf. 17) und β ohne Ausläufer: *A. pyramidalis* L. (Hayne, IX, 19), *A. genevensis* L. (Hayne, IX, 18). — II. *Chamaepitys Tourn.* Scheinquirle 2blüthig, B gelb: *A. Chamaepitys Schreb.* (Hayne, Arzneigew. VIII, Taf. 1). Alle ehemals officinell.

30. *Teucrium* L. Kräuter, Halbsträucher oder $\frac{b}{5}$ von sehr verschiedenem Habitus, die B meist einzeln, selten zu mehreren axillär; K röhrig oder glockig, 10nervig, 5zählig oder durch breiteren oberen Zahn fast 2lippig; Kronröhre ohne Haarring. Oberlippe der abfallenden C gespalten und ihre Abschnitte mit der Unterlippe vereinigt, Lippenbildung daher $\frac{0}{5}$. Sonst wie 29. Ca. 100 Arten weit zerstreut, viele in den Mittelmeerländern. Deutsche Arten: I. K fast 2lippig, B einzeln achselständig: *T. Scorodonia* L. 2, Waldränder, Hecken. — II. K 5zählig, B zu mehreren axillär: *T. Botrys* L. (☉), Blätter fast doppelt fiederspaltig, B röthlich; Kalkberge); *T. Scordium* L. (2; Blätter sitzend, länglich-lanzettlich, grob-gesägt; B purpurn. Feuchte Wiesen. Obsolet. Hayne, Arzneigew. VIII, Taf. 3. Nees v. Esenb. Pl. med. tab. 169); *T. Chamaedrys* L. (2; Blätter gestielt, länglich, eingeschnitten-gekerbt; Kalkhügel. Obsolet. Hayne VIII, 4. Nees v. Esenb. tab. 168); *T. montanum* L. (2; Blätter lineal-lanzettlich, ganzrandig; B gelb. Kalkberge). — *T. Polium* L. (Südeuropa. Hayne VIII, 5) und *T. Marum* L. (Südeuropa. Hayne VIII, 2; Nees v. Esenb. Pl. med. tab. 170) sind gleichfalls obsolet.

198. Familie. Verbenaceae (mit Einschluss der Stilbaceae).¹

Kräuter, $\frac{b}{5}$ und $\frac{b}{5}$ von sehr verschiedenartigem Habitus, mit fast immer gegenständigen, seltener wirteligen (Stilbaceae) oder abwechselnden (Diphyrea, Espadaea, Amasonia), ganzrandigen bis eingeschnitten-vieltheiligen, sehr selten nupaarig-gefiederten (Peronema) oder handförmig-zusammengesetzten (Vitex) Blättern ohne Nebenblätter. B $\frac{0}{5}$, selten durch Abort polygam, \uparrow , selten * oder fast so, 5zählig, sehr selten 5—6zählig (Tectona) oder 6— ∞ zählig (Lachnostachys, Symphoremia; letztere Gattung z. B. mit K 6—8, C 6—16, A 6—16, G (2)), in ährigen, traubigen, rispigen oder kopfigen, oder in dichasischen und dann meist wickelig ausgehenden Inflorescenzen, die lateralen Vorblätter bald beide vorhanden (Vitex), bald 0 (Verbena) oder nur eines entwickelt. K bleibend, glockig oder cylindrisch, fast * (Aegiphila) oder \uparrow mit stärker entwickelter Unterseite (Verbena, Duranta) oder Oberseite (Lantana), seine in der Knospe meist offenen (Verbena), selten absteigenden (Vitex) Abschnitte selten bis fast zum Grunde getrennt. C gewöhnlich mit gut entwickelter cylindrischer oder am Schlunde erweiterter, oft gekrümmter Röhre, selten * (Brückea, Geunsia), meist 2lippig nach $\frac{2}{3}$ oder in Folge von Verwachsung in der Oberlippe nach $\frac{1}{3}$, sehr selten auf der Rückseite gespalten und daher fast 1lippig (Monochilus), sehr selten auch mit kaum gelapptem bis gestutztem und die Staubgefäße tragendem Saume (Lachnostachys); Oberlippe meist grösser als Unterlippe und concav, die Knospendeckung allermeist absteigend. A 5 sämmtlich fruchtbar und gleichlang (Geunsia, Tectona) oder in \uparrow B nach hinten schrittweise kürzer; — meist jedoch das hintere Staubgefäss staminodial (Duranta, Petrea, Priva) oder 0 (Vitex, Verbena, Clerodendron) und dann A 4 fruchtbar und gleichlang (Aegiphila, Callicarpa) oder meist 2mächtig mit vorderen längeren Gliedern (die Mehrzahl der Gattungen, z. B. Verbena, Lantana, Lippia, Clerodendron etc.), — oder nur die vorderen A 2 (Amethystea, Oxera) oder die seitlichen A 2 fruchtbar (Stachytarpheta) und die übrigen staminodial. Filamente überall unter sich frei; Anthers intrors, auf dem Rücken angeheftet, mit parallelen oder divergirenden, selten mit gespreizten oder an der Spitze zusammenfliessenden Antherenhälften. Hypogynen Discus dick-fleischig, sehr selten ringförmig, häufig wenig entwickelt. G (2) mit medianen Carpellen, in der Regel einen 2fächerigen oder (bei Verbena, Vitex) durch falsche Scheidewände 4fächerigen Fruchtknoten mit 2 (resp. 1) mehr oder minder amphitropen Samenknospen im Fache bildend; bisweilen das vordere Carpell rudimentär und steril und das hintere allein zu einem 1fächerigen Fruchtknoten mit nach vorne gekehrter Parietalplacenta entwickelt (Petrea), oder dies

¹ Eichl. Diagr. I. 228. Payer, Organogénie 558, tab. 115. Bocquillon, Revue du groupe des Verbenacées. 8^e, mit 20 Taf. Paris 1861—1863. Schauer, in DC. Prodr. XI. 522. Benth. Hook. Gen. II. 1131.

Fach durch falsche Scheidewand wieder getheilt und die Carpiden dann scheinbar lateral (Blairia, Lippia, Lantana); sehr selten G⁽⁴⁻⁵⁾, die Carpiden epipetal und das Ovar 1fächerig (Geusia) — oder G⁽⁴⁾ und der Fruchtknoten durch Zusammenstreifen der Placenten im Centrum und wieder Zurückbiegen bis zur Wand fast vollständig 8fächerig (Duranta). Griffel terminal, mit einfacher oder oft 2spaltiger Narbe, im letzteren Falle der vordere Schenkel oft grösser. Frucht meist mehr oder weniger steinfrucht- bis nüsschenartig, mit saftigem, fleischigem oder dünnem und trockenem Exocarp und hartem Endocarp, gewöhnlich die ganze Frucht oder das Endocarp allein wandspaltig in 2 oder 4 Theilfrüchte spaltend, sehr selten die Frucht fast kapselartig 2—4klappig (Avicennia, Campylostachys, Caryopteridis). Samen verschieden im Fache angeheftet, länglich, verkehrt-eiförmig bis fast kugelig, mit meist häutiger Testa, selten mit stärker entwickeltem fleischigem (Stilbeae, Chloanthaeae), meist mit spärlichem oder ohne Endosperm, mit geradem Embryo. Bei Avicennia beginnt die Keimung bereits bei der noch am Baume hängenden Frucht und der Keimling sprengt letztere und fällt als schon ziemlich ansehnliches Pflänzchen zu Boden. — Ca. 700 Arten durch die heissen und gemässigten Klimate weit zerstreut, viele in den gemässigten Klimaten der südlichen Erdhälfte, in Deutschland nur Verbena mit 1 Art vertreten, in Südeuropa noch Verbena supina, Lippia repens und Vitex agnus castus. Im Tertiär sind Petrea und Vitex mit je 1 Art (Blätter) vertreten (Schimp. Pal. végét. II. 916).

1. *Verbena Tourn.* Liegende oder aufrechte Kräuter und Halbsträucher mit gegen- oder selten zu 3wirtel- oder wechselständigen, häufig eingeschnittenen, sehr selten ganzrandigen Blättern und terminalen (selten axillären) verlängerten oder gedrängten Aehren sitzender, kleiner bis mittelgrosser B. K röhrig, (4—)5spaltig. C präsentellerförmig, mit gerader oder gekrümmter Röhre und 5spaltigem, fast 2lippigem Saume mit ziemlich gleichen Lappen. A 4 2mächtig (selten nur die 2 unteren fruchtbar), eingeschlossen, die Antheren meist mit parallelen Hälften, das Connectiv der vorderen bisweilen mit keulen- oder drüsenförmigen Anhängsel. Ovarium bisweilen kurz-4lappig, zuletzt 1fächerig. Frucht in 4 Nüsschen zerfallend. Ca. 80 meist amerikanische Arten. — *V. officinalis L.* 4, 30—50 Cntr. hoch, mit gegenständigen, 3spaltigen Blättern mit kerbig-eingeschnittenen Lappen, lockeren, dünnen Aehren und kleinen, blass-lilafarbenen B. Dorfstrassen, Wegränder durch fast ganz Europa. Juni bis Herbst. Herba Verbenae obsolet (Berg, Waarenk. 160. Hayne, Arzneigew. V, Taf. 42). — *V. teucrioides Gill. et Hook.* (Brasilien), *V. erinoides Lam.* (Brasilien), *V. Aubletia L.* (wärmere Nordamerika) u. a. A. sind beliebte Gartenzierpflanzen.

2. *Lantana L.* h, selten Kräuter, mit gegenständigen, gekerbten oder gesägten, oft rauhen Blättern, dichten, meist kopfigen Aehren, kleinem, häutigem, gestutztem oder buchtig-gezähntem K, gleichmässiger oder undeutlich 2lippiger C, A 4 2mächtig und Steinfrüchten. Ca. 50 meist amerikanische Arten. — *L. camara L.*, *L. crocea Jacq.* und *L. nivea Vent.*, namentlich aber die durch Farbenänderung während der Entwicklung der B sich auszeichnenden Bastarde derselben, sind beliebte Zierpflanzen.

3. *Tectona L.* Hohe h mit gegen- oder zu 3wirtelständigen, grossen, ganzrandigen Blättern und ∞ blüthigen, wiederholt gabeligen, zu grossen terminalen Rispen gruppirten Cymen kleiner, weisser oder bläulicher, 5—6zähliger B. K glockig, kurz 5—6spaltig, zur Fruchtzeit vergrössert, blasig oder ei-krugförmig, mit zusammengeneigten Zähnen. C fast regelmässig 5—6lappig, mit kurzer Röhre. A 5—6, gleichlang, vorragend. Griffel an der Spitze kurz-2spaltig. Steinfrucht 4fächerig. 3 tropisch-asiatische Arten. — *T. grandis L. fil.* Blätter kurz-gestielt, eiförmig, zugespitzt, oberseits glänzend, unterseits von Sternhaaren weissfölig. Fruchtkelch dem von *Physalis* ähnlich, häutig, aufgeblasen. Ostindien, Hinterindien, malayische Inseln; grosse Wälder bildend und sorgfältig cultivirt. Das licht braunröthliche, an der Luft bald hellbraun bis braunschwarz werdende, schwere, harte, dem Insektenfrasse fast gänzlich unterworfene Holz ist das berühmte Teakholz, das vorzüglich zum Schiffsbau verwendet und in grosser Menge nach Europa, namentlich nach England und Holland, ausgeführt wird. Die Ausfuhr der birmanischen Häfen allein beträgt jährlich 20000—40000 Tonnen à 20 Centner. Die im Alter zwischen dem 40.—60. Jahre gefällten Stämme haben eine Dicke von 1,3 Mtr. bei 17—20 (selten bis 27) Mtr. Länge. (Vgl. Wiesner, Rohstoffe 591.)

199. Familie. Myoporineae.¹

Anfrecte oder liegende ♂ , selten kleine ♂ (Bontia) oder Halbsträucher, mit abwechselnden oder zerstreuten, selten gegenständigen, ganzrandigen, selten gezähnten, nebenblattlosen Blättern. B ♀ , \uparrow oder fast $*$, 5-zählig (bei Myoporum selten 6zählig), einzeln axillär oder traubig, ihre Deckblätter klein oder 0; Vorblätter 0. K 5theilig, in der Knospe dachig oder offen. C fast glocken- oder trichterförmig, mit 5lappigem, fast $*$ oder nach $\frac{2}{3}$ 2lippigem Saume. A 4 2mächtig oder fast gleich ausgebildet, selten A mit C isomer. Hypogynen Discus 0 oder wenig entwickelt. G (2), mit medianen Carpellen; Fruchtknoten 2fächerig, das Fach mit 2 collateralen oder selten 4—8 paarweise superponirten (Eremophila, Offia) oder nur 1 (Myoporum), aus dem Scheitel oder fast aus dem Scheitel herabhängenden, anatrophen Samenknospen, oft die Fächer durch falsche Scheidewände wieder getheilt (2—10 fächerig: Myoporum). Steinfrucht mit 2—10 einreihig um die Axe gruppirten Samen (die superponirten Samenknospen meist theilweise fehl-schlagend). Endosperm fleischig, schwach entwickelt. Embryo gerade oder schwach gekrümmt, mit nach oben gekehrtem Würzelchen. Ca. 80 der grossen Mehrzahl nach neuholländische Arten in den genannten 4 Gattungen. 1 Blattrest des Ter-tiär als Myoporum-Art bestimmt (Schimp. Pal. II. 917).

200. Familie. Selaginaceae (incl. Globulariaceae).²

Die Familie zerfällt in zwei, von vielen Autoren als selbständige Familien betrachtete Unterfamilien.

1. *Unterfamilie. Selaginaceae.* ♂ oder Halbsträucher von haideartigem Aussehen, oder 4 (selten kleine ⊙) Kräuter, mit wechsel- oder selten unteren gegenständigen, einfachen, oft schmalen oder kleinen Blättern und kleinen, blauen, weissen oder gelben, ♀ , \uparrow B in terminalen Ähren ohne Vorblätter. K 5spaltig oder 5theilig (Microdon, Gosela, Agathelpis), oder in 2 seitliche Abschnitte (Dischisma) oder nur auf der Vorderseite scheidenartig gespalten (Hebenstreitia, Gymnandra). C mit kurzer oder längerer Röhre und fast gleichmässig 5lappigem Saume (Selago- und Microdon-Arten, Gosela, Agathelpis), oder der Saum 2lippig nach $\frac{2}{3}$ (Gymnandra) oder die C auf der Vorderseite bis zur Mitte oder Basis gespalten, zu einer 4lappigen Oberlippe gestaltet und im Grunde des Spaltes bisweilen noch mit zahntartigem Rudiment eines 5. Blattes (Hebenstreitia). A 4 mit den unteren Kronlappen abwechselnd und die 2 vorderen bisweilen länger, — oder A 2 fruchtbar und die 2 vorderen als Staminodien vorhanden (Gosela) oder 0 (Agathelpis). Antheren monotheisch. Bei Hebenstreitia nach Eichler die Filamente paarweise unmittelbar neben einander rechts und links vom Spalte der C inserirt und bisweilen eine kurze Strecke mit einander verbunden, daher hier möglicherweise eine Spaltung der vorderen A 2 vorliegend, die übrigen Glieder unterdrückt. G (2), mit medianen Carpellen und 2fächerigem Fruchtknoten, jedes Fach mit 1 aus dem Scheitel hängenden, anatrophen Samenknospe. Griffel endständig, mit einfacher oder sehr kurz 2spaltiger Narbe. Frucht 2fächerig und nicht aufspringend oder in 2 1samige Früchtchen zerfallend, oder Frucht durch Abort des hinteren Faches 1fächerig. Samen mit fleischigem Endosperm und

¹ Eichl. Diagr. I. 224. Payer, Organogénie 581. A. de Candolle, in DC. Prodr. XI. 701. Benth. Hook. Gen. II. 1123.

² Eichl. Diagr. I. 222. Chatin, in Mém. Soc. phys. et hist. natur. de Gèneve II, pars 2, pag. 71 und in DC. Prodr. XII. 1. Benth. Hook. Gen. II. 1126. Baillon, Traité du développement de la fleur et du fruit; Selaginées; Adansonia XII. (1879). — Willkomm, Recherches sur l'organographie et la classification des Globulariacées. Fol., mit 4 Taf. Leipzig 1850. Payer, Organ. 583, tab. 121. Chatin, in Bull. Soc. bot. de France XX. 41 (Androecium). A. de Candolle in DC. Prodr. XII. 609.

geradem Embryo mit nach oben gekehrtem Würzelchen. Ca. 130 Arten in den genannten Gattungen, den aussertropischen Gebieten der östlichen Erdhälfte (mit Ausschluss Australiens) angehörend.

2. *Unterfamilie. Globulariaceae.* Nur die Gattung *Globularia Tourn.* enthaltend: 4 Kräuter, Halbsträucher oder $\frac{1}{2}$ mit grund- oder wechselständigen, verkehrt-eiförmigen, länglichen, lanzettlichen oder spatelförmigen, ganzrandigen, wenig gezähnten, derben Blättern und endständigen (selten auch seitenständigen und dann gehäufeten) Köpfchen kleiner blauer, \varnothing , \uparrow B. K kreisel- oder glockenförmig, regelmässig 5zählig oder 5theilig, oder 2lippig in der Stellung $\frac{3}{2}$. C mit am Schlunde erweiterter Röhre, mit 5spaltigem, stets nach $\frac{2}{3}$ 2lippigem Saume, die Oberlippe kleiner als die Unterlippe, bisweilen ganz rudimentär (*G. Alypum*, *G. nudicaulis*, *G. salicina*), sehr selten beide gleichlang (*G. orientalis*). A 4 (das hintere 5. spurlos unterdrückt), dem Schlunde eingefügt, 2mächtig, die beiden vorderen (oft nur wenig) länger, die Antheren dithecisch. G (\varnothing), die Carpelles median; Fruchtknoten 1fächerig, mit 1 hängenden anatropen (nach Payer dem hinteren Fruchtblatte angehörenden) Samenknope. Griffel terminal, mit kurz 2spaltiger Narbe, der vordere Schenkel derselben meist stärker (oder allein) ausgebildet. Frucht nüsschenartig, nicht aufspringend, vom K eingeschlossen. Same wie bei den Selaginaceen. 12 Mitteleuropa, die Mittelmeerländer und den Orient bewohnende Arten, von denen *G. vulgaris L.* (4, 5—25 Cmtr. hoch, die grundständigen Blätter spatelförmig und ausgerandet, die stengelständigen, viel kleineren und sitzenden lanzettlich) auf sonnigen Kalkbergen in Deutschland sehr zerstreut vorkommt; Mai, Juni.

201. Familie. Plantaginaceae.¹

Anomale Familie, von den übrigen Familien der Labiatifloren verschieden durch * B mit trockenhäutiger C, im Uebrigen die 3 hierher gehörenden Gattungen von verschiedenem Blütenbau: *Bougueria nubicola Decaisne* (Peru, Bolivia) mit ährig-köpfigen, an der Spitze wenige \varnothing , sonst \varnothing B tragenden Inflorescenzen, 1fächerigem, 1eüigem Fruchtknoten, Nüsschenfrucht etc.; die beiden anderen, auch in Deutschland vertretenen Gattungen einzeln zu betrachten:

1. *Plantago L.*² \odot oder 4 Kräuter oder Halbsträucher von verschiedenartigem Habitus, mit wechsel- oder gegenständigen oder (bei den Arten mit sehr verkürzter Axe) in grundständige Rosette gedrängten einfachen, ganzrandigen, gezähnten oder fiederig-eingeschnittenen Blättern. B in axillären, dichten, verlängerten oder köpfigen Aehren in der Achsel spiralg geordneter Deckblätter, ohne Vorblätter, \varnothing , oft kleistogam oder dimorph-polygam (vgl. Ludwig a. a. O.), anscheinend 4zählig. K 4theilig, die Abschnitte in diagonalen Kreuze, die 2 vorderen bisweilen verwachsen, alle fast gleich oder 2 vordere grösser. C häutig, bleibend, mit cylindrischer oder am Schlunde eingeschnürter Röhre und 4 abstehenden, mit dem K alternirenden, fast oder völlig gleichen Saumlappen. A 4 der Kronröhre eingefügt, mit den Saumlappen alternirend, gleichlang, meist vorragend. G (\varnothing) mit medianen Carpellen und 2- oder durch falsche Scheidewände 3—4fächerigem Fruchtknoten, jedes Fach mit 1— ∞ amphitropen Samenknochen auf scheidewandständiger Placenta. Kapsel häutig, 2- oder durch Abort 1fächerig, in der Mitte oder

¹ Eichl. Diagr. I. 224. Payer, Organogénie 606, tab. 126. Barnéoud, Recherches sur le développement, la structure générale et la classification des Plantaginées et Plumbaginées; 4^o, mit 1 Taf. Paris 1844. Barnéoud, Monographie générale de la famille des Plantaginées; 4^o; Paris 1845. F. v. Mueller, Succint notes on the affinity of the Plantagineae; Journ. of Bot. 1876, p. 340. Decaisne, in DC. Prodr. XIII. 1. pag. 693. Benth. Hook. Gen. II. 1223.

² Ludwig, Ueber die Blütenformen von *P. lanceolata* und die Erscheinung der Gynodiöcie; Zeitschr. f. d. gesammten Naturwissensch. N. Folge IV. (1879), S. 441. Ludwig, Ueber die biologischen Eigenthümlichkeiten der Plantagineen; Botan. Centralblatt 1880, S. 1210. Vatke, Bemerkungen über einige Plantago-Arten; Verhandl. d. bot. Ver. d. Prov. Brandenburg 1874, S. 46, Taf. 5.

gegen die Basis ringschnittsweise mit Deckel aufspringend. Samen mit schleimig-quehender Epidermis, fleischigem Endosperm und geradem oder gekrümmtem Embryo mit abwärts gekehrtem Würzelchen. — Die Blütenbildung der Gattung wird, unter Zuhilfenahme von Veronica (S. 1002), so aufgefasst, dass der hintere Kelchtheil und das hintere Staubgefäss als unterdrückt, die beiden oberen (hintere) Krontheile verschmolzen gedacht werden. — Ca. 200 über die ganze Erde zerstreute Arten. Deutsche: α . Axe sehr verkürzt, mit grundständiger Blattrosette und blattlosen, schaftartigen Aehrenstielen. α . Blätter ungetheilt, 2 Arten: *P. major* L., *P. media* L. und *P. lanceolata* L. (*Folia et Radix Plantaginis majoris et minoris* obsolete; Hayne, *Arzneigew.* V, Taf. 13—15), alle drei auf Wiesen, Triften etc. gemein. β . Blätter fiederspaltig oder fiederspaltig-gezähnt; \odot : *P. Coronopus* L. Meeresküsten und salzhaltige Wiesen Norddeutschlands. — II. Stengel verlängert, einfach oder verzweigt, der ganzen Länge nach beblättert; Aehren kopfig, meist klein: *P. Psyllium* L. \odot , 15—30 Cmr. hoch, mit linealischen, ganzrandigen oder etwas gezähnten Blättern und lanzettlichen, allmählich zugespitzten, gleichgestalteten Kelchzipfeln. Sandige Küsten der Mittelmeerländer. Die einzeln in jedem Fache befindlichen, 3 Mm. langen, 1 Mm. breiten, elliptischen, auf dem Rücken gewölbten, vorne ausgeschöhlten, dunkel rothbraunen, glänzenden Samen sind die zum Appretiren von Geweben, Glänzmachen bunter Papiere etc. benutzten, früher auch arzneilich verwendeten, 15% Schleim gebenden Flohsamen (*Semen Psyllii* s. *Pulicariae*, Berg, *Waarenk.* 463, *Wiesner, Rohstoffe* 743. Hayne, *Arzneigew.* V, Taf. 17. Nees v. Esenb. *Pl. med. tab.* 149). — *P. arenaria* WK. Von voriger Art durch schief-spatelige und sehr stumpfe vordere und hintere lanzettliche, spitze Kelchzipfel verschieden; auf Sandplätzen, sehr zerstreut; liefert gleichfalls Flohsamen. Hayne, *Arzneigew.* V, Taf. 16. Nees v. Esenb. *Pl. med. tab.* 150. — *P. Cynops* L. Halbstrauchig, mit schmal-linealen, ganzrandigen Blättern, die vorderen Kelchzipfel breit-eiförmig, stumpf aber stachelspitzig, die hinteren schmaler, gekielt und am Rande gewimpert; Südeuropa; liefert Flohsamen (Hayne, *Arzneigew.* V, Taf. 18. Nees v. Esenb. *Pl. med. tab.* 151). — Von *P. decumbens* Forsk. (*P. Ispaghula* Roxb.), von Nordafrika bis zum nordwestlichen Ostindien verbreitet, werden die Samen in Indien arzneilich benutzt (*Semen Ispaghulae* — Flüchtig. and Hanbury, *Pharm.* 490; *Hist. d. Drog.* II. 192).

2. *Litorella Bergius*.¹ Nur 1, an sandigen und schlammigen Teich- und Meeresufern Europa's (vorzüglich des mittleren und nördlichen) zerstreut vorkommende, von Juni bis August blühende Art: *L. lacustris* L. 2, 5—10 Cmr. hoch, Ausläufer treibend, mit grundständigen fleischigen, schmal-linealen, am Grunde scheidigen Blättern. B in axillärer, 3blüthiger Inflorescenz: 1 langgestielte ♂ B mit scheidenartigem Hochblatte schräg nach rückwärts in der Mitte des Stieles, und nahe über dem Grunde des letzteren rechts und links je 1 kleinere ♀ B in der Achsel eines zarthäutigen Deckblattes; selten noch eine dritte schräg vorne stehende ♀ B vorhanden. ♂ B mit tief 4theiligem K (2 Abschnitte median, 2 seitlich), 4lappiger, mit dem K alternirender C, mit letzterer alternirenden, gleichlangen A 4 und rudimentärem Pistill. ♀ B mit 2—3- (selten 4-)blättrigem K, zarter schlauchartiger C mit schwach und median 2lappiger Mündung, A 0 und G (2), mit medianen Carpellen und 2fächerigem Fruchtknoten, doch das hintere Fach sehr klein und leer, das vordere mit 1 aus dem Grunde aufrechten Samenknospe. Nuss hartschalig, durch den Griffel geschnäbelt. Samen mit fleischigem Endosperm und geradem Embryo mit abwärts gekehrtem Würzelchen.

37. Ordnung. Contortae.

B \times , \varnothing , in K, C und A 4— ∞ , oder selten A 2, im ersteren Falle A und C alternirend, im letzteren häufig A mit den Carpellen abwechselnd. G (2). C in der Knospe meist gedreht. Blätter meist gegenständig und ohne Nebenblätter.

¹ Buchenau, Zur Naturgesch. d. *L. lacustris*; *Flora* 1859, S. 81, Taf. 3.

- I. Meist A 2, selten A 3—4. C 4—5— ∞ gliederig. Fruchtknoten 2fächerig, jedes Fach meist mit 2 scheidewandständigen Samenknospen. Griffel einfach: Oleaceae (incl. Jasmineae).
- II. Meist A 5.
1. Carpelle in gewöhnlicher Weise vollständig verwachsen.
 - a. Fruchtknoten meist 1fächerig mit Parietalplacenten, Nebenblätter 0: Gentianaceae.
 - b. Fruchtknoten meist 2fächerig. Blätter mit Nebenblättern oder die Paare am scheidig erweiterten Grunde verbunden: Loganiaceae.
 2. Carpelle im Fruchtknotentheile gewöhnlich mehr oder weniger frei von einander, nur mit den Griffeln oder in der Narbe verwachsen.
 - a. Staubgefäße meist frei; Pollen körnig: Apocynaceae.
 - b. Staubgefäße unter sich meist mehr oder weniger verwachsen, die Antheren dicht um die Narbe gedrängt und zuweilen mit derselben verklebt oder verwachsen; Pollen bald nur locker verklebt, bald zu Pollinarien (nach Art der Orchideen — S. 468, Fig. 149, O) vereinigt: Asclepiadaceae.

202. Familie. Oleaceae (einschliesslich der Jasmineae).¹

Aufrechte oder windende ♂ oder ♀, sehr selten Kräuter, meist kahl und wehrlos, mit gegenständigen, sehr selten wechsel- (Jasminum-Arten) oder wirtelständigen (manchmal bei Forsythia), einfachen oder unpaarig-gefiederten, nebenblattlosen Blättern und ✕, ♀ oder selten (Fraxinus, Forestiera) diöcischen oder polygamen, selten einzeln terminalen (Forsythia, einzelne Jasminum-Arten), meist in Ähren und Trauben (Pbillyrea) oder in Rispen mit decussirten Zweigen (Syringa, Ligustrum, Fraxinus) oder in dichasischen (Jasminum) oder kopfigen (Nyctanthes) Inflorescenzen stehenden B mit oder ohne Vorblätter (über die letzteren vgl. Eichler, a. a. O.). K meist klein, glockig, 4- oder seltener (so bei den Jasminen) 4—15zählig, seine in der Knospe offenen oder klappigen Abschnitte oft kaum angedeutet oder zahmartig, oder tiefer oder bis fast zum Grunde getrennt; selten K 0 (Fraxinus- und Forestiera-Arten). C meist 4-, selten (Jasmineae) 4—8- oder mehrzählig (oder sehr selten C 2: Fraxinus dipetala), präsenteller-, trichter- oder glockenförmig, die in der Knospe klappigen, induplicativen oder (Jasmineae) gedreht-dachigen, bei Isomerie mit dem K alternirenden Abschnitte oft bis fast zum Grunde getrennt oder (z. B. bei Fraxinus, Forestiera) ganz frei; oder die Abschnitte an den mit den Staubgefässen wechselnden Stellen tiefer oder bis zum Grunde gespalten und im letzteren Falle die C aus 2 hinter den Staubgefässen stehenden Paaren gebildet (so bei Fraxinus, Fontanesia, Linociera, Notelaea n. a. zu beobachten); selten C 0

¹ Eichler, Diagr. I. 234, 239 und in Martius' Flora Brasil. fasc. 45. Bentham, Notes on the gamopetalous orders, belonging to the Campanulaceans and Oleaceous groups; Journ. Linn. Soc. London, Botany XV. 14. DC. Prodr. VIII. 273, 300. Benth. Hook. Gen. II. 672. Kohl, Vergleichende Untersuchungen über den Bau des Holzes der Oleaceen. 8°. Leipzig 1881 (Dissert.). Decaisne, Monographie des genres Ligustrum et Syringa; Nouv. Arch. du Museum 2. sér. 1. Papasogli, Studi genetici et istologici sopra l'Ulivo; Nuovo Giorn. bot. ital. X. 109. Piccone, Primi Studi per una monografia delle principale varietà d'Ulivo coltivate nelle Zona Ligure; 8°, Genna 1879. Pasquale, Studi botanici et agronomici sull' Ulivo e sue varietà. Rendiconto d. R. Acad. d. Scienze fis. et matemat. di Napoli 1873.

(Fraxinus-, Olea-, und Forestiera-Arten). A 2 mit den Carpellen alternierend und der Kronröhre eingefügt oder bei paarweise verbundenen Kronblättern mit diesen verschmolzen, bei fehlender C hypogyn; selten A 4 mit C alternierend (Osmanthus- und Linociera-Arten). Filamente meist kurz; Antheren meist gross und eiförmig oder länglich (Fig. 210), intrors oder seitlich bis fast extrors mit Längsspalten sich öffnend. Discus O. G (2), die Carpelle mit dem A alternierend; Fruchtknoten 2 fächerig, jedes Fach mit 2 collateralen (selten 3—10: Schrebera, Forsythia; — oder durch Abort nur 1), ana- oder amphitropen, auf scheidewandständiger Placenta nahe dem Grunde entspringenden (Jasmineae) oder gewöhnlich aus der Spitze hängenden Samenknospen (Fig. 209, 210). Frucht eine fachspaltig-2klappige Kapsel (Syringa) oder eine nicht aufspringende Flügelfrucht (Fraxinus) oder Beere (Ligustrum) oder Steinfrucht (Olea), mit 2—4 (oder durch Abort 1) aufrechten oder hängenden Samen mit meist dünner Schale, mit oder ohne Endosperm und geradem Embryo mit auf- oder abwärts gerichtetem Würzelchen. 280 die heissen und gemässigten Klimate bewohnende Arten. 31 Arten im Tertiär, von denen 9 Blattreste zu Olea, 1 Stein zu Linociera, 3 Blattreste zu Notelaea, 17 Blatt- und wenige Fruchtreste zu Fraxinus gerechnet werden (Schimp. Pal. végét. II. 887). Nach Bentham und Hooker sind 4 Unterfamilien unterscheidbar.

1. *Unterfamilie. Jasmineae.* Frucht eine gedoppelte oder durch Abort einfache Beere (Jasminum) oder eine 2knöpfige, ringsumschnitten (Menodora) oder wandspaltig (Nyctanthes) aufspringende Kapsel. C gedreht-dachig. Samenknospen fast grundständig. Samen aufrecht, endospermlos, der Embryo mit nach unten gerichtetem Würzelchen.

1. *Jasminum L.* Aufrechte oder schlingende \bar{b} mit gegenständigen oder selten abwechselnden, einfachen, 3zähligen oder unpaarig gefiederten Blättern und meist dichasischen Inflorescenzen. B \bar{q} . K 4—9zählig, -lappig oder -theilig. C präsentirtellerförmig mit meist 4—5- (selten mehr-) lappigem Saume. A 2 in der Kronröhre eingeschlossen. Samenknospen in jedem Fache 2, selten 3—4. Beere 2knöpfig oder durch Abort des einen Carpelles einfach. Samen meist einzeln. Embryo mit zwischen den planconvexen Cotyledonen eingeschlossenem oder wenig vorragendem Würzelchen. Ca. 120 asiatische, afrikanische und australische Arten; nur 1 Art (*J. fruticans L.*) in Südeuropa heimisch und das der wohlriechenden B wegen cultivirte *J. officinale* (gemässigt Asien) oft verwildert. — *J. grandiflorum L.* Bis 1 Mtr. hoch; Blätter 4jochig-unpaarig-gefiedert, mit eiförmigen Blättchen, die 3 oberen derselben meist zusammenfliessend; B in 3—5blüthigen Inflorescenzen, mit weisser, aussen röthlicher C, angenehm riechend. Ostindien; in Südeuropa (namentlich Südfrankreich, wo die jährliche Ernte an Blüten etwa 50000 Kilo beträgt) viel cultivirt, da das aus den B gewonnene Jasminöl in der Parfümerie benutzt wird. — *J. Sambac Vahl.* 5—6 Mtr. hoch, schlingend, mit behaarten Zweigen, einfachen, ci- oder fast herzförmigen Blättern und meist 3blüthigen Inflorescenzen schneeweisser, nach dem Abfallen purpurner B. Heisses Asien; in China cultivirt, weil die B zum Parfümiren des Thee's Verwendung finden.

2. *Unterfamilie. Syringaeae.* Frucht eine fachspaltig-2klappige Kapsel, mit geflügelten, hängenden Samen mit (Syringa, Forsythia) oder ohne Endosperm (Schrebera). Embryo mit nach oben gekehrtem Würzelchen. Samenknospen 2 (Syringa), 3—4 (Schrebera) oder 4—10 (Forsythia) aus der Spitze des Faches hängend.

2. *Syringa L.* (Flieder). \bar{b} mit decussirten, ganzrandigen oder selten fiederig-eingeschnittenen Blättern und ∞ blüthigen endständigen Rispen violetter, purpurner oder weisser, \bar{q} B. K glockig, 4zählig, bleibend. C präsentirtellerförmig, 4lappig, induplicativ-klappig. A 2 gegen das Ende der Röhre eingefügt. Griffel mit 2lappiger Narbe. Fruchtknoten mit 2 Samenknospen im Fache. Kapsel länglich, meist zusammengedrückt, lederig. 6 Osteuropa und das gemässigte Asien bewohnende, oft als Zierpflanzen cultivirte Arten. 1. Blätter am Grunde herz-

förmig: *S. vulgaris* L. Allgemein cultivirt und oft verwildert. Unreife Früchte sonst officinell. Nees v. Esenb. Pl. med. tab. 214. — II. Blätter am Grunde verschmälert: *S. persica* L., *S. chinensis* Willd.

3. *Unterfamilie. Fraxineae.* Frucht eine nicht aufspringende, senkrecht zur Scheidewand zusammengedrückte Flügelfrucht mit endständigem (*Fraxinus*, Fig. 209 B) oder ringsum gehendem Flügel (*Fontanesia*), 2fächerig und 2samig (*Fontanesia*) oder durch Abort oft 1samig (*Fraxinus*, Fig. 209 C). Fruchtknotenfächer mit 2 aus der Spitze hängenden collateralen Samenknochen (Fig. 209 A). Samen hängend, flach-zusammengedrückt, mit dünner Testa und fleischigem Endosperm. Würzelchen des Embryo nach oben gekehrt; Cotyledonen flach. Blätter gegenständig, meist unpaarig-gefiedert (*Fraxinus*) oder einfach (*Fontanesia*).



Fig. 208. *Fraxinus Ornus* L. Blüthe, $\frac{2}{3}$.

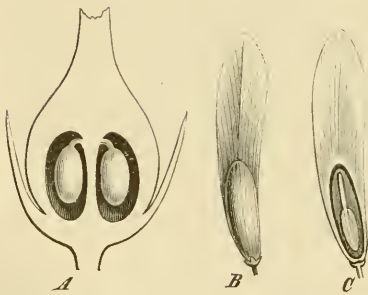

Fig. 209. *Fraxinus Ornus* L. A Fruchtknoten im medianen Längsschnitte, stark vergr. — B Frucht und C solche mit dem Samen im Längsschnitte, $\frac{1}{2}$.

3. *Fraxinus Tourn.* (Esche). Kahle oder weichhaarige $\frac{1}{2}$ mit meist unpaarig-gefiederten, sehr selten einfachen (*F. heterophylla* Vahl) Blättern mit gewöhnlich gesägten Fiedern. B polygam oder diöcisch, in straussartigen Rispen oder gebüschelten Trauben endständig oder aus den Seitenknospen blattloser Zweige. K klein und 4theilig oder 0. C 0 oder mit 2 oder 4 freien oder am Grunde paarweise verbundenen, in der Knospe induplicativ-klappigen Blättern (vergl. Familiencharakter). A 2 dem Grunde der C eingefügt oder hypogyn (Fig. 208), mit kurzen oder verlängerten Filamenten und eiförmigen, länglichen oder linealischen, fast extrorsen Antheren. Griffel mit 2lappiger Narbe. Frucht mit endständigem Flügel (Fig. 209 B), durch Abort meist 1samig. Circa 30 Arten in den gemäßigten und subtropischen Klimaten der nördlichen Erd-

hälfte. Die Gattung lässt sich in 2 Untergattungen gliedern:

I. *Ornus Pers.* K vorhanden. C 2blättrig oder 4 am Grunde paarweise verbundene Blättchen vorhanden, alle viel länger als K, lineal-lanzettlich (Fig. 208).

F. Ornus L. (*Ornus europaea Pers.*, *F. florifera Scop.*, Manna- oder Blumenesche). $\frac{1}{2}$ von 6—10 Mtr. Höhe (bisweilen auch $\frac{1}{2}$), mit hellaschgrauer, von kleinen Lenticellen rauher Rinde, knotig-verdickten und kurzhaarigen jüngeren Aesten und grau-seidenhaarig-filzigen Laubknospen.

Blätter 3—4jochig-unpaarig-gefiedert, die Blättchen gestielt (das endständige länger), eiförmig bis länglich-lanzettlich, 4—10 Cmtr. lang und $2\frac{1}{2}$ bis 4 Cmtr. breit, zugespitzt, am Grunde abgerundet oder verschmälert, kerbig-gesägt, oberseits kahl und lebhaft grün, unterseits blasser und meist am Mittelnerve behaart. B mit dem Laube erscheinend, in achsel- und endständigen, grossen, pyramidalen, ∞ vielblüthigen, kurzgestielten, zuletzt nickenden, die Länge des Blattes nicht erreichenden Rispen, wohlriechend, polygam. K gelblich-grün. C 4blättrig, die Blättchen paarweise am Grunde verwachsen, gelblich, 8—10 Mm. lang. Flügelfrüchte linealisch bis lineal-lanzettlich, 25—35 Mm. lang, mit stumpfem Flügel. Bergwälder Südeuropa's, nordwärts bis zur südlichen Schweiz, Südtirol, Steiermark, Krain, Istrien, Ungarn, Siebenbürgen, in Südtirol noch bis zu 790 Mtr. Seehöhe; ferner in Kleinasien und Turkestan; bisweilen als Zierbaum cultivirt. Mai; Frucht im Juli reif. — Abbild. Berg. und Schmidt, Offic. Gew. Taf. III e. Hayne, Arzneigew. XIII, Taf. 11. Nees v. Esenb. Pl. medicin. tab. 374.

Droge: Manna, Ph. germ. 225; Ph. austr. 134; Ph. hung. 281; Ph. ross. 258; Ph. helv. 81; Cod. med. 65; Ph. belg. 54; Nederl. A. 191; Brit. ph. 205; Ph. dan. 154; Ph. succ. 127; Ph. U. S. 37. Berg, Waarenk. 505. Flückig. Pharm. 13. Flückig. and Hanbury, Pharm. 409; Hist. d. Drog. II. 48. — Präparate: Syrupus Mannae, Ph. germ. 328; Ph. helv. 134; Ph. belg. 249. Syrupus Sennae cum Manna, Ph. germ. 333; Ph. austr. 198; Ph. hung. 437; Ph. ross. 406; Ph. belg. 253; Ph. dan. 257; Ph. succ. 220. Infusum Sennae compositum s. laxativum, Ph. germ. 192; Ph. austr. 110; Ph. hung. 233; Ph. ross. 224; Ph. helv. 66; Ph. belg. 184; Nederl. A. 170; Ph. dan. 139; Ph. succ. 111. Tabellae cum Manna, Cod. med. 530.

Die Manna-Esche wird zum Zwecke der Mannagewinnung im Norden Siciliens cultivirt, wo sie von der Küste an bis zu 1100 Mtr. Seehöhe, am besten in der Mittelzone, gedeiht und bis zum 8. oder 10. Jahre einen Stammdurchmesser von etwa 8 Cmtr. erreicht. Von da ab wird die Rinde bis auf das Holz 12—20 Jahre lang eingeschnitten, abwechselnd jährlich auf einer Stammseite in Horizontalschnitten von ca. $\frac{1}{4}$ des Stammumfanges und $1\frac{1}{2}$ —3 Cmtr. verticalem Abstand. Der als braune Flüssigkeit austretende Saft wird nach ein paar Stunden weiss und erhärtet in Form von Zapfen oder Stangen am Baume klebend oder hängend, oder fällt auch zum Theil in Tropfen auf untergelegte Ziegel oder Stengelglieder von Opuntia. Letztere vom Boden aufgelesene und die von den Stämmen abgekratzte weniger ansehnliche Manna bildet die Manna communis s. pinguis: gelbliche Körner und Klümpchen, durch eine weiche grauliche oder bräunliche, Verunreinigungen einschliessende Masse verbunden, nicht so rein süss, wie die andere Sorte und etwas kratzend und schleimig schmeckend. Die von den Bäumen sorgfältig abgelesene M. cannellata zeigt dagegen die rundlich-3kantigen oder etwas rinnenförmigen Stücke von ca. 15 Cmtr. Länge und 3—4 Cmtr. Dicke, aussen gelblich und wenig verunreinigt, innen fast weiss, mit trockenem, krystallinischem Bruch und rein süssem Geschmack. Beide enthalten Mannazucker oder Mannit (Husem. 610) von 25—50% in den geringsten Sorten, in der besten bis 80%. Daneben findet sich ein anderer Zucker nebst mehr (in den geringen Sorten) oder weniger Schleim. Die schwache Fluorescenz concentrirter wässriger Mannalösungen rührt von geringen Mengen des in der Eschenrinde vorkommenden Fraxin her.

F. rotundifolia Lam. mit 2—4jochig-unpaarig-gefiederten Blättern und fast sitzenden, eiförmigen bis rundlichen, stumpf-gesägten, beiderseits kahlen Blättchen ist vielleicht nur eine Varietät der vorigen Art. Hayne, Arzneigew. XIII, Taf. 12.

II. *Fraxinaster* DC. Blüten ohne C und häutig auch ohne K, polygam oder diöcisch.

F. excelsior L. (Gemeine Esche). $\frac{1}{2}$ von 20—40 Mtr. Höhe, mit schwarzbraunen, kahlen Laubknospen und 4—6jochig-unpaarig-gefiederten Blättern mit fast sitzenden, länglich-lanzettlichen, zugespitzten, klein-gesägten, kahlen oder unterseits am Mittelnerven flaumigen Blättchen. B in gedrängten Rispen aus den Knospen vorjähriger Zweige vor dem Laube erscheinend; Antheren dunkelroth. Flügelfrucht lineal-länglich, am Grunde meist abgerundet, am Ende des Flügels meist schief ausgerandet. Feuchte Wälder fast ganz Europa's und der Kaukasusländer, meist eingesprengt oder horstweise. April, Mai. Variirt in der Cultur mit hängenden Zweigen (var. *pendula*), mit röthlichgelber Rinde der Aeste und Zweige (var. *aurea*), mit grünlich-weißem (var. *argentea*), gelb und weiss gefleckten (var. *variegata*) oder dunkelgrünen krausen Blättern (var. *crispa*). Das harte, feine, schwer spaltende Holz ist ein gesuchtes Werkholz zu Drechsler- und Wagnerarbeiten (Wiesner, Rohstoffe 587). Die Rinde der jüngeren Zweige war früher officinell (*Cortex Fraxini*; Berg, Waarenk. 195. Hayne, Arzneigew. XIII, Taf. 10. Nees v. Esenb. Pl. med. tab. 373); dieselbe enthält das in Lösung blau oder bläulichgrün fluorescirende Fraxin (Husem. 833).

4. *Unterfamilie. Oleineae.* Frucht eine Steinfrucht oder Beere. C meist induplicativ-klappig, oft klein oder bisweilen 0. Samenknospen zu 2 collateral meist aus der Spitze des Faches hängend (Fig. 210 C). Samen meist durch Abort nur 1, sein Embryo mit nach oben gekehrtem Würzelchen. Samen mit oder ohne Endosperm.



Fig. 210. *Olea europaea* L. A Blüthenknospe, $\frac{5}{12}$. — B Geöffnete Blüthe, $\frac{5}{12}$. — C Fruchtknoten im Kelche, Längsschnitt durch den Rücken der Carpel. — Nach Berg u. Schmidt.

gezähnten Blättern und kleinen, $\frac{1}{2}$, polygamen oder diöcischen, weissen B in achselständigen (selten terminalen), rispigen oder büscheligen Inflorescenzen. K kurz, 4zählig oder 4spaltig (Fig. 210 A). C mit kurzer Röhre und 4 in der Knospe induplicativ-klappigen Saumlappen (Fig. 210 B), selten C 0 (Section *Gymnelaea* Endl. und die ♀ B von *O. dioica* Roxb.). A 2 der Kronröhre eingefügt, in apetalen B hypogyn, mit sehr kurzen Filamenten und eiförmigen, fast extrorsen oder in ♂ B introrsen Antheren. Griffel kurz, mit stumpfer kopfiger oder kurz-2lappiger Narbe (Fig. 210 C). Samenknospen seitlich oder fast in der Spitze des Faches. Steinfrucht eiförmig, länglich oder kugelig, mit dickem knochenhartem oder dünnem krustigem Endocarp. Endosperm fleischig, bisweilen schwach gerunzelt. Cotyledonen flach. Die Gattung ist mit ca. 35 Arten über die Mittelmeerländer, Afrika, die Mascarenen, das tropische und mittlere Asien sowie in Neuseeland verbreitet.

O. europaea L. (Oelbaum, Olive, Olivier, Olijfboom, Olietracet). Immergrüner $\frac{1}{2}$ mit mehr oder weniger 4kantigen, dornigen Aesten (var. *Oleaster* DC., *Olea Oleaster* Lk. et Hoffm., die wilde Form), — oder $\frac{1}{2}$ von 6—10 Mtr. Höhe, im Habitus (namentlich im Alter) an alte Kopfweiden erinnernd, mit grüngrauer, im Alter rissiger Rinde und sehr ästiger

Krone, die Aeste und Zweige rundlich und wehrlos (var. *sativa* DC., *Olea sativa* Lk. et Hoffmng., die Culturform). Blätter sehr kurz gestielt, lederig, länglich oder oval (var. *Oleaster*) oder lanzettlich (var. *sativa*), übrigens nach den Spielarten in der Breite wechselnd, kurz-stachelspitzig, ganzrandig mit schwach nach unten zurückgeschlagenen Rändern, oberseits dunkelgrün, matt, mit zerstreuten schildförmigen, am Rande sternförmig-gezackten Schuppen (denen der Elaeagnen, S. 828, ähnlich), unterseits von eben solchen Schuppen dicht silbergrau- bis rostbräunlich-schülferig. B ♀, in achselständigen, einfachen oder schwach rispigen Trauben, mit häutigem, glockigem, 4zähligem K, tief-4lappiger C und dem Grunde derselben eingefügten Staubgefässen. Steinfrüchte nickend (bei der Culturform meist nur zu wenigen beisammen), länglich und schwarz (var. *Oleaster*), oder grösser ($2\frac{1}{2}$ bis 4 Cmtr. lang), oval bis kugelig und grün, weisslich, rötlich, violett bis schwarz, mit weissem, öligem Fleische (var. *sativa*); Stein braun, heller geadert, dick und knochenhart, 1fächerig, 1samig (selten 2fächerig und 2samig); Same mit dick-netzigaderiger Schale, ölig-fleischigem Endosperm und öligem Embryo. Im Oriente, in Palästina und wahrscheinlich auch in Kleinasien und Griechenland, nach Schweinfurth auch im nordöstlichen Afrika (wild in den Gebirgen von Elbe und Soturba an der Westküste des Rothen Meeres, 22° n. Br.) heimisch; seit alten Zeiten wichtige Culturpflanze und jetzt im gesammten Mittelmeergebiete cultivirt, die Cultur nach Griesbach in Algarvien bis 1400', in der Sierra Nevada bis 3000 (an den Südabhängen 4200), bei Nizza 2400, am Aetna 2200, in Macedonien 1200, in Cilicien bis 2000' Seehöhe reichend. Der Oelbaum wurde ferner bereits im 16. Jahrhundert in Mexiko, sowie in Peru und Chile eingeführt, wo er gut gedeiht. — Abbild. Berg u. Schmidt, Officin. Gew. Taf. XXXIII b. Hayne, Arzneigew. X, Taf. 20. Nees v. Esenb. Pl. medicin. tab. 212.

Droge: *Oleum Olivarum*, Ph. germ. 249; Ph. austr. 155; Ph. hung. 333; Ph. ross. 301; Ph. helv. 95; Cod. med. 70; Ph. belg. 60; Nederl. A. 219; Brit. ph. 226; Ph. dan. 162; Ph. succ. 137; Ph. U. S. 40. Berg, Waarenk. 625. Flückig. and Hanbury. Pharm. 417; Hist. d. Drog. II. 61. Wiesner, Rohstoffe 212.

Das Olivenöl (Baumöl, Provencer-Oel) wird nur von cultivirten Oliven erhalten und auch von diesen je nach der Spielart (man unterscheidet deren über 40), dem Reifegrade der Frucht, der Art der Fabrikation etc. in verschiedener Menge und Güte. Die besonders in Spanien häufig cultivirte var. *hispanica* liefert nach Wiesner von allen Sorten die grösste Oelmenge, während von der um Genua und namentlich in der Provence gezogenen var. *pignola* die beste Sorte gewonnen wird. Die vorzüglichsten Speiseöle liefern die völlig reifen, im December geernteten, mit der Hand abgenommenen Früchte, deren von den Steinen befreites Fleisch sofort in der Kälte ausgepresst wird: Jungfernöl (Huile vierge). Aus den Rückständen scheidet man dann durch stärkeres Pressen in der Wärme ein weiteres unreines und an Olein ärmeres Oel ab. Die grösste Ausbeute doch gleichfalls unreinen, ranzigen Oeles geben die zuvor in Haufen einer kurzen Selbstgährung überlassenen Früchte, deren Fruchtfleisch sich dann lockert, deren Kerne gleichzeitig mit ausgepresst werden. Aus den letzten Rückständen kann man noch ein schlechtes, aber zu Fabrikzwecken brauchbares Oel gewinnen, wenn man dieselben in tiefen, mit Wasser halb gefüllten Ci-

sternen monatelang faulen lässt, wobei sich an der Oberfläche das sogenannte Höllenöl (Huile d'enfer) abscheidet. Behandlung mit Thierkohle, Stehenlassen an der Luft und am Lichte und längeres Lagern machen die (mit Ausnahme des Jungferñöles) trüben und oft grünlichen Oele klar und farblos.

Hauptbestandtheil des Olivenöles ist das Oleïn (Trioleïn — Husm. 563), neben welchem unter anderen Bestandtheilen noch Palmitin und eine geringe Menge von Cholesterin vorkommen. Olivenöl wird in der Arzneikunde zur Bereitung von Salben, Pflastern, Ceraten, Emulsionen, Lini-menten etc. vorgeschrieben. Seine Verwendung als Speiseöl und der geringeren Sorten als Brennöl, zur Seifenfabrikation etc. sind bekannt. Oliven werden roh und eingemacht gegessen. Oelbaumholz dient zu feinen Drechslerarbeiten.

5. *Osmanthus Lour.* Kahle ♂ und ♀ mit immergrünen Blättern und kleinen, in den Blattachseln büschelige oder kurze traubig-rispige Inflorescenzen bildenden B, die sich von denen der Gattung *Olea* vorzüglich durch dachige Knospennlage der Kronsegmente unterscheiden. Endocarp der Steinfrucht dick, hart, fast holzig. 7 Nordamerika, Ostasien und Polynesien bewohnende Arten. — *O. fragrans Lour.* (*Olea Thunbg.*). ♀ mit elliptisch-lanzettlichen, spitzen, gesägten Blättern und weissen, selten rothen, sehr wohlriechenden B. Japan, China, Cochinchina. Die Blüthen werden in der Heimath zum Parfümiren des Thee's benutzt. Nees v. Esenb. Pl. med. tab. 213.

6. *Phillyrea L.* ♀, welche sich von *Osmanthus* durch das schwache Endocarp der Frucht unterscheiden. 4 in den Mittelmeerländern und im Orient heimische Arten; *Ph. media L.* bis Istrien.

7. *Ligustrum Tourn.* Kahle ♂ oder kleine ♀, mit ganzrandigen Blättern und meist weissen B in terminalen Rispen, von den vorübergehenden Gattungen durch die Beerenfrucht mit häutigem oder dünn-lederigem Endocarp verschieden (*Myxopyrum* mit ähnlicher Frucht enthält windende ♀ mit axillären Rispen). Ca. 25 Arten in Europa, Asien und Australien. — *L. vulgare L.* ♀ von 1,75—3 Mtr. Höhe, mit gegen- oder zu 3 wirtelständigen, länglich-lanzettlichen Blättern, weissen B und schwarzen Beeren. Wälder, Gebüsche, durch fast ganz Europa; Juni, Juli. Blätter und B jetzt obsolet. Hayne, Arzneigew. V, Taf. 25.

203. Familie. Gentianaceae.¹

⊙ oder 4 Kräuter, selten ♀, mit Ausnahme des filzig behaarten *Orphium* kahl, bitter, mit gegenständigen, selten spiralig (*Menyantheae*) oder wirtelig (*Frasera-* und *Curtia*-Arten) gestellten, einfachen (nur bei *Menyanthes trifoliata* 3zähligen), häufig handnervigen, nebenblattlosen Blättern. B ✕ (bei *Canscora median* ↑), 4zählig (*Cicendia*, *Gentiana cruciata*, *Gentiana campestris*), 5zählig (*Menyanthes*, *Erythraea*, die meisten *Gentiana*-Arten, *Svertia perennis*), 6—7zählig (*Gentiana lutea*, *G. purpurea*, *G. punctata*) oder bis

¹ Eichl. Diagr. I. 245. Wydler, in Flora 1851, 1857, 1860 und in Berner Mittheil. 1871. Irmisch, Einige Bemerkungen über *Gentiana cruciata*, *ciliata* und *germanica*; Bot. Zeit. 1849, S. 1. Irmisch, Ueber *Menyanthes trifoliata*; Bot. Zeit. 1861, S. 121, Taf. 4, Fig. 16—33. Baillon, Sur l'organisation florale du *Menyanthes*; Bull. de la Soc. Linn. Paris 1879, p. 221. Clarke, Notes on Indian *Gentianaceae*; Journ. of the Linn. Soc. London, Botany XIV. 423. Grisebach, Observaciones quaedam de *Gentianearum* familiae characteribus; 8°, Berlin 1836. Grisebach, Genera et species *Gentianearum*; 8°, Stuttgart u. Tübingen 1839. Grisebach, in DC. Prodr. IX. 38. Benth. Hook. Gen. II. 799.

12zählig (Chlora), ♂ oder selten durch Abort polygam, oft ansehnlich, einzeln endständig (*Gentiana acaulis*), oder in laubigen Aehren oder Trauben (*G. Pneumonanthe*, *G. asclepiadica*), oder in Trauben mit Hochblättern (*Meynantes*), oder in Rispen (*G. amarella*, *Swertia*) mit oft wickeligen Endigungen (*Erythraea*) etc., bisweilen mit serialen, Einzelblüthen oder kleine

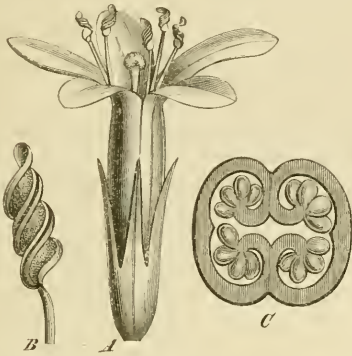

Fig. 211. *Erythraea Centaurium* L. A Blüthe, ca. $\frac{5}{1}$. — B Anthere nach dem Verstäuben, stark vergr. — C Querschnitt des Fruchtknotens, stark vergr.

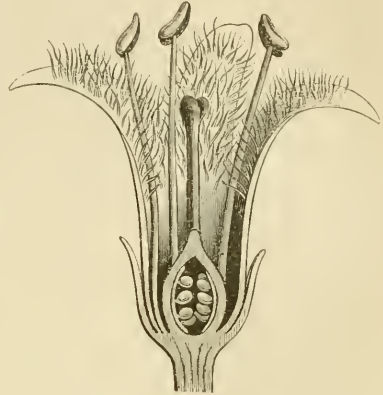

Fig. 213. *Meynantes trifoliata* L. Blüthe im Längsschnitte durch die wandständigen Placenten beider Carpelle, $\frac{4}{1}$.

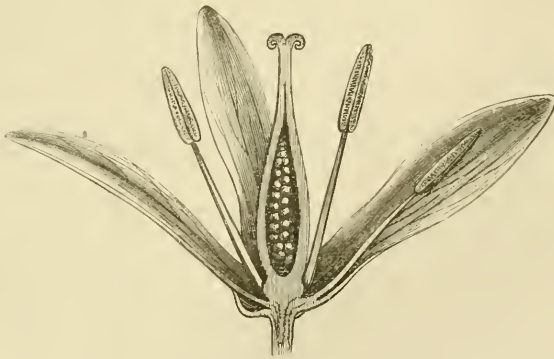

Fig. 212. *Gentiana lutea* L. Blüthe im Längsschnitte durch den Rücken der beiden Carpelle, schwach vergr.

Inflorescenzen entwickelnden Beisprossen (*Swertia*, *G. lutea*); 2 transversale Vorblätter vorhanden oder 0. K sehr verschieden tief getheilt bis freiblättrig, selten scheidenartig gespalten (*Gentiana*-Arten), die Abschnitte in der Knospe dachig, klappig oder offen. C trichter-, präsentirteller-, glocken- oder radförmig, die Abschnitte mit dem K isomer und alternierend, in der Knospe meist rechts gedreht (links bei *Halenia*), selten induplicativ (*Meynanteae*). A mit C isomer und alternierend, im Schlunde oder in der Röhre

eingefügt, die meist gleichlangen Filamente (ungleichlang bei *Canscora*) am Grunde oft verbreitert (bei *Leiothamnus* durch eine niedrige Membran scheidig verbunden); Antheren beweglich auf dem Rücken oberhalb der Basis befestigt (Fig. 213), nach dem Verstäuben bisweilen überkippend oder spiralig gedreht (Fig. 211), meist intrors, selten extrors (und dann röhrig zusammenhängend: *Gentiana punctata*, *G. purpurea*, *G. panonica*) oder selten mit apicalen Poren sich öffnend (*Exacum*, *Cotylanthera*). Hypogynen Discus 0 oder nur wenig entwickelt, ringförmig (*Menyanthes*) oder in Form mit dem A alternirender Drüsen (*Limnanthemum*). G (2), sitzend oder selten kurz gestielt, 1fächerig und mit 2 wandständigen oder halbscheidewandartig vorspringenden Placenten (Fig. 211—213) mit ∞ ana- oder amphitropen Samenknochen, selten das Ovar durch axiales Zusammenstossen der Placenten scheinbar 2fächerig (*Leianthus*, *Curtia* etc.) oder echt 2fächerig (*Exacum*, *Cotylanthera* etc.); Griffel einfach, mit kopfiger oder 2lappiger Narbe. Kapsel häutig oder derb, selten fleischig, meist 2klappig in den Nähten sich öffnend und die Placenten an den Klappenrändern tragend, selten nicht oder unregelmässig aufspringend. Samen meist ∞ , sitzend oder der Placenta schwach eingesenkt, kugelig, kantig oder selten zusammengedrückt, bisweilen geflügelt, mit häutiger oder holziger, meist grubiger, netziger oder warziger Testa und fleischigem Eudosperm. Embryo axil, klein, gerade, cylindrisch oder kegelförmig, mit kurzen, dicken Cotyledonen. — Die Familie ist mit circa 520 Arten über die ganze Erde zerstreut, am verbreitetsten in den gemässigten Klimaten, namentlich in Gebirgen. *Menyanthes* tritt mit 2 Arten im Tertiär auf und die Samen von *M. trifoliata* finden sich in quartären Ablagerungen (Schimp. Pal. végét. II. 910).

Mit Berücksichtigung der deutschen Gattungen lässt sich die Familie folgendermassen gliedern:

1. *Unterfamilie. Gentianeae.* Blätter gegenständig. C in der Knospe gedreht. Discus 0. Samenschale häutig. Landpflanzen.

A. Kapsel 1fächerig.

a. Griffel 0 oder sehr kurz. Narbe 2lappig.

1. C röhrig-glockig, teller- oder trichterförmig, meist 5- (4—7)lappig: *Gentiana*.

2. C radförmig, 5theilig, jeder Abschnitt am Grunde mit 1—2 Honiggruben: *Svertia L.*

b. Griffel fadenförmig, oft bleibend, mit 2lappiger Narbe: *Chlora L.* ☉, aufrechte, blaugrüne Kräuter mit gelben, 6—8zähligen (8zählig bei unseren Arten) B. K 6—8theilig mit linealen Segmenten. C tellerförmig, mit kurzer Röhre. A 6—8 der Röhre eingefügt. Nur wenige Arten, vorzüglich in den Mittelmeerländern, oft auf 2 reducirt. — *Ch. perfoliata L.* und *Ch. serotina* in Deutschland im Rheinthale.

B. Kapsel durch stärkeres Vortreten der Placenten halb-2fächerig. Griffel vorhanden. Narbe einfach.

a. B meist 5zählig. Antheren nach dem Verstäuben spiralig gedreht: *Erythraea*.

b. B 4zählig. Antheren nicht spiralig gedreht: *Cicendia Adans.* Nur 1 westeuropäische Art: *C. filiformis Delarbre.* ☉, 3—10 Cmtr. hoch, mit sehr dünnem, einfachem oder vom Grunde an ästigem Stengel mit 1blüthigen, entfernt beblätterten Aesten, lanzettlichen Blättern und sehr kleinen B mit kurz-glockigem, 4zähligem K und gelber C. Auf feuchtem Sandboden; in Deutschland nur im Nordwesten. Juli bis September.

2. *Unterfamilie. Menyantheae.* Blätter abwechselnd. C in der Knospe in-duplicativ. Discus vorhanden. Samenschale holzig. Sumpf- und Wasserpflanzen.

A. C trichterförmig. B am Ende des Schaftes in kurzer Traube: *Menyanthes*.

B. C radförmig. B lang gestielt, doldenartig gebüschelt: *Limnanthemum Gmel.* Wasserpflanzen mit Schwimmblättern oder in Sümpfen kriechende Kräuter mit 5zähligen B. Discus in Form von 5 mit dem A wechselnden Drüsen vorhanden. Kapsel nicht oder unregelmässig aufspringend. 24 weit zerstreute Arten; bei uns: *L. nymphaeoides Lk.* 2, mit kriechendem Rhizom, langgestielten, herzförmig-kreisrunden, schwimmenden Blättern und achselständigen, doldenartigen Inflorescenzen gelber B mit im Schlunde bärtiger C. In stehenden und langsam fließenden Gewässern sehr zerstreut. Juli, August.

1. *Unterfamilie. Gentianeae.* Charakter auf S. 1048.

1. *Gentiana Tourm.* (Enzian). ☉ oder 2, bald niedrige und aufsteigende oder rasenbildende, bald aufrechte, manchmal ansehnliche Kräuter mit gegenständigen, meist sitzenden Blättern und 4—7zähligen, oft ausnehmlichen, einzeln terminalen oder zugleich auch achselständigen B mit Vorblättern (seitliche B) oder ohne solche. K 5-, selten 4- oder 6—7spaltig oder -theilig, selten scheidenartig gespalten. C trichter-, präsenteller- oder röhrig-glockenförmig oder selten in Folge sehr verkürzter Röhre fast radförmig, mit nacktem oder mit Schuppen oder Wimpern besetztem Schlunde, der Saum 5-, selten 4- oder 6—7lappig, oft mit Zwischenzähnen zwischen den in der Knospe rechts gedrehten Lappen. A mit C isomer, der Röhre derselben eingefügt und eingeschlossen, selten (aus fast radförmiger C) vorragend; Antheren frei und aufrecht oder schaukelnd, oder dieselben röhrig zusammenhängend und dann extrors. Fruchtknoten 1fächerig mit nicht vortretenden Placenten. Griffel sehr kurz oder 0. Narbenlappen abstechend oder zurückgekrümmt. Kapsel sitzend oder gestielt, 2klappig. Samen ∞, 1—2reihig, kugelig, ei- oder linsenförmig, manchmal geflügelt. Ca. 180 Arten in den gemässigten Klimaten und auf den Gebirgen der nördlichen Halbkugel und den Anden Südamerika's; wenige Arten in Neuseeland. Die wichtigsten deutschen Arten sind die folgenden:

I. Saumlappen der C nicht gefranst.

A. Schlund der C nackt.

a. *Coelantho Fröl.* C mit kurzer Röhre und fast radförmig, oder glockig und mit keulenförmiger Röhre. Stengel aller Arten einfach.

α. B quirlig oder kopfig gehäuft.

* K scheidenförmig gespalten oder unregelmässig gezähnt.

0 C fast radförmig, tief 5theilig, gelb; Antheren frei: *G. lutea L.* (S. 1050).

00 C glockig, mit meist 6spaltigem Saume, aussen purpurn, innen gelblich, die eiförmigen Zipfel 3mal kürzer als die Röhre. Antheren röhrig zusammenhängend: *G. purpurea L.* 2, 15—45 Cmtr. hoch, mit eiförmig-länglichen, 5nervigen Blättern und meist nur 2 Blütenquirlen. Alpen, Karpathen, südwestliches Norwegen; Juli, August. Die Wurzel wird wie diejenige der *G. lutea* benutzt. Hayne, *Arzneigew.* XIII, Taf. 31. Nees v. Esenb. *Pl. med.* tab. 202.

** K glockig, fast gleichmässig gezähnt, nur selten gespaltene oder unregelmässig gezähnte Kelche zugleich vorhanden.

0 B 6—7 zählig. Antheren röhrig zusammenhängend.

§ Kelchzähne lanzettlich, zurückgekrümmt. C dunkel purpurn mit schwarz-purpurnen Punkten, ihre Zipfel 3mal kürzer als die Röhre: *G. pannonica Scop.* Der *G. purpurea* sehr ähnlich und die Wurzel gleichfalls arzneilich verwendet. Alpen, Böhmerwald, Karpathen; August, September. Hayne, *Arzneigew.* XIII, Taf. 30. Nees v. Esenb. *Pl. med.* tab. 201.

§§ Kelchzähne aufrecht. C gelb mit schwarz-purpurnen Punkten oder unpunktirt (var. *concolor*); sonst wesentlich wie *G. pannonica* und *G. purpurea* und auch wie diese verwendet: *G. punctata* L. Alpen, Sudeten, Karpathen etc. Juli, August. Hayne, Arzneigew. XIII, Taf. 29. Nees v. Esenb. Pl. med. tab. 200.

00 B 4zählig, Antheren frei. Blätter lanzettlich, 3nervig, am Grunde scheidig verwachsen. C aussen blaugrau, innen himmelblau: *G. cruciata* L. 2, 15—50 Cmtr. hoch. Sonnige Hügel, trockene Wiesen, zerstreut; Juni bis August.

β. B einzeln achselständig oder 1—2 an der Spitze des Stengels. Antheren zusammenhängend.

* Stengel (— 60 Cmtr. hoch) gleichmässig beblättert, meist ∞ blüthig.

0 Blätter ei-lanzettlich, zugespitzt, 5nervig. B gegenständig; C azurblau mit dunkleren Punkten oder gelblichweiss: *G. asclepiadea* L. 2, 30—60 Cmtr. hoch. Gebirgswälder Süd- und Mitteldeutschlands. August, September.

00 Blätter lanzettlich-linealisch, stumpf, 1nervig. B gegen- und wechselständig; C innen dunkel-azurblau mit 5 grünpunktirten Streifen: *G. Pneumonanthe* L. 2, 15—30 Cmtr. hoch. Torfwiesen, zerstreut. Juli bis October.

** Stengel nur 5—10 Cmtr. hoch, 1blüthig, mit Grundrosette lanzettlicher oder elliptischer Blätter. B gross, azurblau. Zähne des K aus breiterer Basis verschmälert lanzettlich, der C angedrückt: *G. acaulis* L. 2. Alpen. Juni, Juli.

b. *Calathia Fröhl.* Röhre der C cylindrisch oder schwach bauchig; Antheren stets frei.

α. Rasenbildende Arten mit einfachen, 1blüthigen Stengeln und nicht-blühenden Blattrosetten. B tief azurblau.

Hierher *G. verna* L. (2, 5—8 Cmtr. hoch; Blätter elliptisch oder lanzettlich, die unteren rosettig; Kanten des K schmal geflügelt. Gebirgswiesen; Alpen, zerstreut bis Mitteldeutschland, z. B. bei Berlin, Giessen etc. Mai bis Juli); *G. bavarica* L., *G. imbricata Fröhl.* etc.

β. Keine Rasenbildung; nicht-blühende Blattrosetten fehlen; Stengel vom Grunde an ästig.

Hierher: *G. utriculosa* L. (⊙, 15 Cmtr. hoch, mit eiförmigen oder länglichen Blättern, aufgeblasenem, geflügelt-kantigem K und blauer C. Alpen. Juni bis Aug.), *G. nivalis* L.

B. *Endotricha Fröhl.* Schlund der C bärtig. B meist violett oder bläulichviolett. ⊙.

a. B meist 4zählig. Blätter eilanzettlich, die untersten verkehrt-eiförmig. Kelchzähne ungleich, die 2 äusseren breit-elliptisch: *G. campestris* L. 10—25 Cmtr. hoch. Trockene Triften, Hügel, sehr zerstreut. Juli bis September.

b. B meist 5zählig. Kelchzipfel lineal-lanzettlich, fast gleich: *G. Amarella* L. (Blätter ei-lanzettlich, sitzend, unterste verkehrt-eiförmig, gestielt. Wiesen, Triefen, Waldränder. August bis October), *G. obtusifolia Willd.*

II. *Grossopetalum Fröhl.* Saumlappen der C gefranst. Hierher *G. ciliata* L. 2, 10—30 Cmtr. hoch, mit linealischen Blättern und einzeln endständigen, blauen, 4zähligen, grossen B. Kalkberge, sehr zerstreut. August bis October.

G. lutea L. (Gelber, edler oder gebräuchlicher E. — vgl. S. 1049). 2, mit 30—60 Cmtr. (bisweilen bis 1,30 Mtr.) langer, oben bis 3½ Cmtr. dicker, cylindrischer und gewöhnlich mehrköpfiger, sonst wenig-ästiger, fleischiger, aussen gelblichgrauer und geringelt-runzeliger, innen gelber Wurzel. Stengel meist zu mehreren aus einer Wurzel entspringend, 0,50—1,30 Mtr. hoch, einfach, kräftig, stielrund, röhrig. Blätter halbstengelumfassend und die Paare am Grunde unter sich verwachsen, die untersten grossen (bis

über 30 Cmtr. langen) elliptisch, in einen kurzen, breiten, rinnigen Blattstiel verschmälert, die weiter oben stehenden allmählich sitzend, länglich-elliptisch, die obersten und die B in den Achseln tragenden stark concav mit fast herzförmigem Grunde, alle 5—7nervig, oberseits lebhaft- und unterseits bläulichgrün. B anschnlich (ausgebildet bis 4 Cmtr. im Durchmesser), lang gestielt, in von der Mitte des Stengels an beginnenden Scheinquirlen, die seitlichen derselben mit 2 Vorblättern, die Gipfelblüthe jeder kleinen Inflorescenz ohne solche. K häutig, durchscheinend, scheidenartig gespalten und die C nur auf einer Seite umgebend, an der Spitze unregelmässig 2- oder mehrzählig. C radförmig, bis zu mehr als $\frac{3}{4}$ ihrer Länge 5—6theilig (Fig. 212), mit länglich-lanzettlichen, spitzlichen Lappen, einfarbig gelb oder auf der Oberseite der Lappen mit je 3 Reihen brauner Punkte. Staubgefässe dem Grunde der sehr kurzen Kronröhre eingefügt, etwas kürzer als die Saumlappen, mit linealischen, freien Antheren. Discus in Form von 5—6 Drüsen am Grunde des länglichen, von den Seiten etwas zusammengedrückten, allmählich in einen kurzen Griffel übergehenden Fruchtknotens; Narbenlappen zurückgerollt. Kapsel ei-länglich, sitzend, mit ∞ ovalen, zusammengedrückten, ringsum geflügelten Samen. Gebirgswiesen Südeuropa's bis nordwärts zu den Vogesen, dem Schwarzwald und Südbaiern, vereinzelt noch bei Würzburg und Arnstadt. Juli, August. — Bildet mit den anderen Arten der Untergattung *Coelanth* auffallende und oft zu beobachtende Bastarde in den verschiedensten Uebergangsformen, so mit *G. purpurea* die als *G. campanulata Reyn*, *G. Thomasi Gill.* und *G. hybrida Hall. fil.* beschriebenen Formen, ferner mit *G. punctata* die als *G. biloba DC.* und *G. Charpentieri Thom.*, mit *G. pannonica* die als *G. Kummeriana Seudtner* bekannnten Formen. — Abbild. Berg u. Schmidt, Offic. Gew. Taf. XXVI a. Hayne, Arzneigew. XIII, Taf. 28. Nees v. Esenb. Pl. medicin. tab. 199.

Droge: Radix Gentianae rubrae, Ph. germ. 273; Ph. austr. 99; Ph. hung. 211; Ph. ross. 331; Ph. helv. 107; Cod. med. 56; Ph. belg. 40; Nederl. A. 150; Brit. ph. 144; Ph. dan. 190; Ph. succ. 167; Ph. U. S. 31. Berg, Waarenk. 77; Atlas z. Waarenk. Taf. XIV, Fig. 36. Flückig. Pharm. 233. Flückig. and Hanbury, Pharm. 434; Hist. d. Drog. II. 97.

Präparate: Extractum Gentianae, Ph. germ. 120; Ph. austr. 84; Ph. hung. 185; Ph. ross. 133; Ph. helv. 44; Cod. med. 438; Nederl. A. 134; Brit. ph. 119; Ph. dan. 99; Ph. succ. 75; Ph. U. S. 140, 159. Tinctura G. (et T. G. composita), Ph. germ. 348; Ph. ross. 428; Ph. helv. suppl. 119; Cod. med. 376, 382; Ph. belg. 263; Nederl. A. 346; Brit. ph. 232; Ph. dan. 272; Ph. U. S. 309. Tinctura Chinae composita, Ph. germ. 340; Ph. hung. 455; Ph. ross. 420; Ph. helv. 143; Ph. belg. 272; Nederl. A. 345; Ph. dan. 269; Ph. succ. 228. Tinctura Aloës composita, Ph. germ. 339; Ph. helv. suppl. 32; Ph. belg. 265. Tinctura amara, Ph. germ. 339; Ph. austr. 204; Ph. hung. 451; Ph. ross. 411; Ph. dan. 263. Elixir Aurantii compositum, Ph. germ. 90; Ph. ross. 104; Ph. helv. 32. Species amarae, Ph. austr. 182; Ph. hung. 399; Ph. helv. 118. Tinctura Absinthii composita, Ph. austr. 203; Ph. hung. 449. Infusum Gentianae compositum, Brit. ph. 161; Ph. succ. 109; Ph. U. S. 200. Etc. etc.

Die meist der Länge nach gespalten in den Handel kommende Enzianwurzel ist getrocknet zähe, biegsam (nur unmittelbar nach dem Trocknen brüchig), hygroskopisch, tief längsrunzelig, oben fein geringelt, aussen braun,

innen braun- oder mehr rothgelb. Die $\frac{1}{6}$ — $\frac{1}{8}$ des Durchmessers haltende Rinde erscheint auf dem Querschnitte nach innen durch den keine Bastzellen führenden Bast schwach strahlig, nach aussen durch eine schwache Korkschiebt abgeschlossen, gegen den Holzkörper durch eine dunkle Cambiumlinie begrenzt. Der fleischige, in der äusseren Hälfte etwas deutlicher strahlige Holzkörper zeigt zahlreiche Netzgefässe, doch kein verholztes Prosenchym. Ein eigentliches Mark fehlt. Stärke ist in der schwach süsslich riechenden Wurzel nicht vorhanden; den stark bitteren Geschmack verdankt letztere dem Gentiopikrin oder Gentianbitter (Husem. 875), von dem aus frischen Wurzeln wenig über 1 p. mille erhalten wird. Ausserdem enthält die Wurzel das geschmacklose Gentianin (Gentisin, Gentiansäure — Husem. 873).

In den Alpen und im Jura wird aus der frischen Wurzel ein berühmter Brantwein bereitet. Wie die Wurzel von *G. lutea* werden ferner die ähnlichen Wurzeln von *G. purpurea*, *G. pannonica* (Ph. austr. 100; Ph. hung. 211) und *G. punctata* benutzt. Vgl. über diese Pflanzen S. 1049, 1050.

G. Saponaria *L.* (*G. Catesbaei* *Walt.*), der *G. Pneumonanthe* und *G. asclepiadea* nahe stehend, mit aufsteigendem Stengel, ei-lanzettlichen oder verkehrt-eiförmigen, am Rande rauhen Blättern, 5zähligen B mit laubigen Kelchzipfeln, blauer, keulig-glockiger C und zusammenhängenden Antheren. Nordamerika. Die Wurzel officinell (Ph. U. S. 58).

2. *Swertia* *L.* (incl. *Ophelia* *Don*). ☉ und 2, aufrechte Kräuter, die 4 Arten mit langgestielten abwechselnden Grundblättern, auch die Stengelblätter bisweilen abwechselnd. B 4—5zählig, meist blau oder violett, in terminalen, rispenartigen Inflorescenzen. K 4—5theilig, mit linealischen oder lanzettlichen, 1—3nervigen Segmenten. C radförmig, mit sehr kurzer Röhre, am Grunde der 4—5 Saumlappen mit je 1—2 am Rande gewimperten (so bei *S. perennis*) oder mit einer Schuppe bedeckten oder nackten Honigdrüsen. A 4—5 dem Grunde der C eingefügt. Griffel 0 oder undeutlich. Ca. 40 vorzüglich die Gebirge bewohnende Arten in Europa, Asien und Afrika. In Deutschland nur: *S. perennis* *L.* 2, 15—30 Cmr. hoch, mit einfachem Stengel, elliptischen, stumpfen Grundblättern, länglich-elliptischen, spitzlichen Stengelblättern und schmutzig-violetten, dunkler punktirten, am Grunde grünlichen, 5zähligen B. Torfwiesen, Moore, zerstreut. Juni, Juli. — *S. Chirata* *Wall.* (*Ophelia* *Griseb.*, *Agathotes* *Don*, *Gentiana* *Roxb.*). ☉, 0,60 bis 1,30 Mtr. hoch, mit langen, aufrecht-abstehenden Zweigen, sitzenden, ei- oder herz-eiförmigen, zugespitzten, 5—7nervigen Blättern und lockeren, wenigblüthigen, trugdoldigen Inflorescenzen kleiner, 4zähliger, gelber B. Bergländer des nördlichen Ostindiens. Liefert Herba s. *Stipites Chiratae* s. *Chiraytae* s. *Chiretatae*, als bittere Bestandtheile Chiratin und Opheliasäure (Husem. 875) enthaltend: Brit. ph. 79, Ph. U. S. 25 (Infusum et Tinctura Chiratae, Brit. ph. 159, 325). Flückig. and Hanbury, Pharm. 436; Hist. d. Drog. II. 101.

3. *Frasera* *Walt.* 2, meist hohe Kräuter mit gegen- oder wirtelständigen Blättern und dichten, rispigen Inflorescenzen 4zähliger, schmutzig-weisser, gelbgrüner oder graulicher B, welche sich von denen der Swertien durch den pfriemenförmigen Griffel unterscheiden. 7 nordamerikanische Arten. — *F. carolinensis* *Walt.* (F. *Walteri* *Miche.*). 2, mit bis 60 Cmr. langer, dicker, schwammiger, bitterer Wurzel, 1,30—2 Mtr. hohen, verzweigten Stengeln, wirtel- und gegenständigen, länglich-lanzettlichen, sitzenden Blättern, grossen pyramidalen Rispen, lanzettlichen Kelchzipfeln, grünlichgelber, blau-punktirter C, fadenförmigen, freien Filamenten und nur kurzem Griffel. Radix *Fraserae* ist in Nordamerika (Ph. U. S. 58) als falsche Colombowurzel officinell (vgl. auch S. 575 unter Radix Columbo).

4. *Sabbatia* *Adons.* ☉ oder ☾, aufrechte Kräuter mit einfachem oder oberwärts rispig-ästigem Stengel, gegenständigen, sitzenden oder stengelumfassenden Blättern und weissen oder purpurnen, 5—12zähligen B in trugdoldigen Inflorescenzen. K 5—12theilig oder -spaltig, mit schmalen Segmenten. C radförmig,

5—12theilig. A 5—12 dem Schlunde eingefügt, mit zuletzt zurückgeschlagenen Antheren. Griffel fadenförmig, mit 2lappiger Narbe. 10 Arten in Nordamerika und auf Cuba. — *S. angularis Pursh.* ☉, dem Tausendgüldenkrante ähnlich aber grösser, mit 4kantigem Stengel, herz- und eiförmigen, stumpfen, stengelumfassenden Blättern und purpurn-röthlichen B. Canada bis Carolina. Herba Sabatiae in Nordamerika (Ph. U. S. 61) wie Tausendgüldenkrant benutzt.

5. *Erythraea Rich.* ☉ oder 2 Kräuter mit sitzenden oder stengelumfassenden Blättern und 5-, seltener 4zähligen, rosenrothen, weissen oder selten gelben B in endständigen gabelästigen (dichasialen) Trugdolden. K röhrig, kantig, mehr oder weniger tief 5- oder seltener 4spaltig, die lineal-lanzettlichen Segmente gekielt. C trichter- bis stielteilerförmig (Fig. 211 A) mit cylindrischer, am Schlunde etwas zusammengezogener Röhre und 5-, selten 4lappigem, zuletzt welkend über der Kapsel zusammengedrehtem Saume. A 5 (selten 4) dem Ende der Kronröhre eingefügt, mit kurzen, fädigen Filamenten und länglich-linealischen, nach dem Verstäuben spiralg gedrehten, vorragenden Antheren (Fig. 211 B). Fruchtknoten mit meist stark nach innen vortretenden Placenten, halb-2fächerig (Fig. 211 C); Griffel fadenförmig; Narbe 2lappig oder kopfig. Kapsel länglich oder linealisch, die beiden Klappen durch die randständigen gespaltenen Placenten stark eingerollt. Samen ∞ , grubig-netzig. Ca. 30 Arten, von denen jedoch manche wohl nur Abarten anderer; die meisten den gemässigten und subtropischen Klimaten der nördlichen Erdhälfte angehörend.

E. *Centaurium Pers.* (*Gentiana L.*, *Chironia Sm.*; Tausendgüldenkrant, Centaurée petit, Centaury, Duizendguldenkruid, Tusendgylden). ☉ und ☺, mit kurzer, meist einfacher Wurzel und 15—35 Cmtr. hohem, steif-aufrechtem, meist (mit Ausnahme des Blütenstandes) einfachem, selten von unten auf ästigem, 4kantigem Stengel. Untere Blätter eine Rosette bildend, verkehrt-eiförmig, stumpf und kurz bespitzt, in einen sehr kurzen Stiel verschmälert, bis 4 Cmtr. lang und 2 Cmtr. breit; Stengelblätter allmählich kleiner, sitzend, länglich-eiförmig bis lineal-lanzettlich; alle Blätter 3- oder meist 5nervig, am Rande glatt. Blütenstand trugdoldig, später locker (selten auch nach dem Verblühen dicht: *E. capitata Cham.*), doch die Aeste immer ziemlich gleich hoch bleibend; endständige B der Zweige anfangs sitzend. K beim Aufblühen halb so lang als die Kronröhre. C satt-rosa, selten auch weiss, mit dünner, bleicher Röhre und ziemlich flachem Saume mit eiförmigen bis ei-lanzettlichen, stumpflichen Zipfeln. Wiesen, fenchte Triften, Waldblößen etc. durch den grössten Theil Europa's (mit Ausnahme des äussersten Nordens), sowie in Westasien und Nordafrika. Juli bis September. — Abbild. Berg u. Schmidt, *Officin. Gew. Taf. XXIV a.* Hayne, *Arzneigew. I*, Taf. 29. Nees v. Esenb. *Pl. medicin. tab. 203.*

Droge: Herba Centaurii minoris, Ph. germ. 176; Ph. austr. 50; Ph. hung. 103; Ph. ross. 203; Ph. helv. 61; Cod. med. 45; Ph. belg. 24; Nederl. A. 70. Berg, *Waarenk. 275.* Flückig. *Pharm. 480.* Flückig. and Hanbury, *Hist. d. Drog. II. 104.* — Präparate: Extractum C., Ph. germ. 113; Ph. austr. 82; Ph. hung. 181; Ph. ross. 125; Ph. helv. suppl. 40; Cod. med. 439; Ph. belg. 167; Nederl. A. 128. Tinctura amara, Ph. germ. 339; Ph. austr. 204; Ph. hung. 451; Ph. ross. 411; Ph. helv. suppl. 115. Species amarae, Ph. austr. 182; Ph. hung. 399; Ph. helv. 118; Ph. belg. 224. Vinum amarum, Ph. belg. 287; Nederl. A. 370.

Das stark und rein bitter schmeckende Kraut enthält in sehr geringe

Menge das indifferentes und geschmacklose Erythrocentaurin (Husem. 876) neben einem noch wenig untersuchten Bitterstoffe, sowie Harz und Wachs.

In Deutschland kommen ferner vor: *E. linariaefolia Pers.* (*Gentiana Lam.*, *E. augustifolia Wallr.*). ☉ und ☺, 8—20 Cmtr. hoch, mit einfachem Stengel; untere Blätter in Rosette, spatelförmig, Stengelblätter lineal-länglich bis linealisch, stumpf, 3nervig, am Rande nebst den Stengel- und Kelchkanten gezähnt-rauh; Trugdolde zuletzt rispenartig verlängert; K beim Aufblühen fast so lang als die Kronröhre. Sonst wie vorige Art. Salzhaltige Wiesen und Triften, besonders am Meeresufer. Juli bis September. — *E. pulchella Fr.* (*E. ramosissima Pers.*, *Gentiana ramosissima Vill.*, *Chironia inaperta Kth.*). ☉ und ☺, 5—15 Cmtr. hoch; Stengel meist vom Grunde an wiederholt gabelästig, ohne Blattrosette; Blätter eiförmig bis länglich-eiförmig, die oberen spitz, 5nervig. Alle B deutlich gestielt; K beim Aufblühen so lang als die Kronröhre; Lappen des trichterförmigen Saumes der C lanzettlich, spitz. Feuchte Wiesen, Aecker, Triften. Juli bis September. Hayne, Arzneigew. I, Taf. 30.

2. *Unterfamilie. Menyantheae.* Charakter auf S. 1048.

6. *Menyanthes Tourn.* Nur 1 Art: *M. trifoliata L.* (Fieberklee, Bitterklee, Menyanthe, Trèfle d'eau, Buckbean, Driehlad, Bukke, Vattenklee). 4, mit kriechendem, gegliedertem, mit den Resten alter Blattscheiden besetztem Rhizom, dessen Ende sich aus aufsteigendem Grunde als 15—30 Cmtr. hoher, laubblattloser Blüthenschaft erhebt, während aus der Achsel des obersten der wenigen grundständigen Laubblätter ein Laubspross entspringt, durch welchen die Pflanze überwintert. Blätter abwechselnd, mit bis 10 Cmtr. langem, am Grunde lang-scheidigem Stiele und 3zähliger Spreite; Blättchen dicklich, bläulichgrün, fast sitzend, verkehrt-eiförmig bis länglich-verkehrt-eiförmig, 5—7 Cmtr. lang und 2—5 Cmtr. breit, stumpflich, ganzrandig oder undeutlich wellig-gekerbt, fiedernervig, in der Knospe eingerollt. B 5zählig, in dichter endständiger Traube mit Gipfelblüthe, gestielt in der Achsel kleiner Deckblätter, die Seitenblüthen mit 2 Vorblättern. K 5theilig, mit eiförmigen Segmenten. C etwas fleischig, röhlichweiss, trichterförmig, mit 5 in der Knospe induplicativen, lanzettlichen, spitzen, am Rande und innen bis in die Kronröhre hinein bärtigen Lappen (Fig. 213). Hypogyner Discus ringförmig, am Rande gewimpert. A 5 dem Grunde der Kronröhre eingefügt, mit schaukelnden, am Grunde ausgerandeten Antheren. Fruchtknoten mit dicken, doch nicht weit vortretenden Placenten; Griffel dickfadenförmig, mit 2lappiger Narbe. Kapsel fast kugelig, in der Mitte der Fruchtblätter oder neben den Placenten spät und oft unregelmässig 2klappig zerreisend. Samen meist nur wenige, eiförmig, mit holziger, glatter, glänzender Schale. Moräste, moorige Gräben und nasse Moorwiesen Europa's, Central-Asien's und Nord-Amerika's. Mai, Juni. — Abbild. Berg u. Schmidt, Officin. Gew. Taf. X d. Hayne, Arzneigew. III, Taf. 14. Nees v. Esenb. Pl. medic. tab. 204.

Droge: *Folia Trifolii fibrini s. T. aquatici s. Menyanthis*, Ph. germ. 158; Ph. austr. 210; Ph. hung. 469; Ph. ross. 174; Ph. helv. 58; Cod. med. 66; Ph. belg. 86; Nederl. A. 352; Ph. dan. 116; Ph. succ. 86. Berg, Waarenk. 314. Flückig. Pharm. 482. — Präparate: *Extractum T. fibr.*, Ph. germ. 130; Ph. austr. 88; Ph. hung. 197; Ph. ross. 138; Ph. helv. 48; Cod. med. 437; Ph. belg. 167; Nederl. A. 145; Ph. dan. 102; Ph. succ. 76. *Elixir amarum*, Ph. germ. 90; Ph. ross. 123. *Elixir Aurantii compositum*, Ph. germ. 90; Ph. ross. 104. *Species amarac*, Ph. austr. 182; Ph. hung. 399. *Tinctura amara*, Ph. austr. 204; Ph. hung. 451. Etc.

Hauptbestandtheil des stark bitter schmeckenden Krautes ist das bittere Menyanthin (Husem. 877), das in wässriger Lösung mit verdünnter Schwefelsäure gekocht in Menyanthol und gährungsfähigen Zucker zerfällt.

204. Familie. Loganiaceae (incl. Spigeliaeae und Strychnaeae).¹

Kräuter, ♂ und ♀ von sehr verschiedenartigem Habitus, mit gegen- oder selten wirtelständigen, ungetheilten, mit (manchmal intrapetiolaren) Nebenblättern versehenen oder am scheidigen Grunde durch eine quere, niedrige, oft sehr undeutliche Membran (rudimentäre Nebenblätter?) verbundenen Blättern. B \times , \oslash oder durch Abort fast diöcisch, 5- oder auch 4-, selten mehrzählig, in end- oder achselständigen Dichasien oder Vereinigungen solcher, oder in Wickeln, selten die Inflorescenzen kopfig gedrängt (Buddleia) oder auf 1—2 B reducirt (Desfontainea, Fagraea-Arten); Vorblätter 1—2, transversal, bisweilen über denselben noch 2 mediane (Polypremum) oder 5 oder mehr in $\frac{2}{5}$ Stellung einen „Hüllkelch“ bildende (Geniostoma, Antonia, Gelsemium) vorhanden. K mit glockigem, oft sehr kurzem Tubus oder bis zum Grunde getheilt, seine 4—5 Abschnitte in der Knospe dachig, gleichgross (nur bei Usteria der äussere Abschnitt grösser und petaloid). C trichter-, stielsteller- oder selten glocken- oder radförmig, ihre in der Knospe klappigen (Strychnos, Spigelia) oder dachigen (Logania) oder links- (Geniostoma) oder rechtsgedrehten (Fagraea, Potalia) Segmente mit dem K isomer und alternirend oder selten pleiomer (6—7zählig bisweilen bei Fagraea, 8—10zählig bei Potalia, 10—16zählig bei Anthocleista); Saum bisweilen schief oder etwas ungleichlappig bei Spigelia, Gelsemium und Fagraea. A mit C isomer und alternirend (auch bei pleiomerer C, s. oben), selten auf 1 median vorne stehendes Staubgefäss reducirt (Usteria), die meist kurzen und fadenförmigen, der Kronröhre oder dem Schlande inserirten Filamente alle gleichlang (Fig. 214 A), die auf dem Rücken angehefteten Antheren intrors. Hypogynen Discus meist 0 oder nur schwach entwickelt. G $\textcircled{2}$, die Carpelle median; Fruchtknoten 2fächerig mit scheidewandständigen Placenten (Fig. 214 C), selten durch falsche Scheidewände 4fächerig (Anthocleista) oder selten 3fächerig (Labordia) oder 3—5fächerig (Desfontainea), bisweilen die Scheidewände im oberen Theile sich nicht berührend und der Fruchtknoten hier 1fächerig (Desfontainea, Fagraea). Samenknospen ana- oder amphitrop, in jedem Fache meist ∞ (Euloganiaceae), selten nur 2 collateral vom Grunde der Scheidewand des Faches aufrecht (Mostua, Plocosperma) oder nur 1 solche vorhanden (Gaertneraeae). Griffel einfach mit kopfiger oder 2 knöpfiger Narbe (Euloganiaceae), oder an der Spitze einfach 2spaltig (Gaertneraeae), oder 2spaltig mit 2spaltigen Aesten (Gelsemieae). Frucht eine wandspaltig-2klappige Kapsel oder seltener eine Beere (Strychnos, Pagamea, Gardneria, Nicodemia) oder Steinfrucht (Couthovia, Gaertnera). Samen verschieden gestaltet, mit fleischigem, knorpeli-

¹ Eichl. Diagr. I. 250. Wydler, in Flora 1851, S. 391. Desnoix, Notice historique sur la famille des Loganiacées, la noix vomique, la fève St. Ignace etc. 4°, Paris 1853. Bureau, De la famille des Loganiacées et des plantes qu'elle fournit à la médecine; 4°, mit 1 Taf. Paris 1856. DC. Prodr. IX. 1. Benth. Hook. Gen. II. 786.

gem oder hornigem, meist reichlichem Endosperm und in der Axe desselben oder in der Nähe des Nabels liegendem bald langem, bald kurzem, geradem oder selten gekrümmtem Embryo mit bisweilen laubigen Cotyledonen (Fig. 214 *F*). Ca. 350 Arten, die meisten in den Tropen beider Erdhälften, nur wenige im aussertropischen Amerika und Australien, sowie in Südafrika.

Bentham und Hooker unterscheiden 3 Unterfamilien:

I. Gelsemieae. Saumlappen der C dachig. Griffel 2spaltig mit 2spaltigen. Auf der Innenseite die Narben tragenden Aesten. Samenknochen 2 oder ∞ pro Fach. Kapsel. Hierher nur Gelsemium, Mostuea, Plocosperma.

II. Euloganiceae. Griffel (mit Ausnahme von Labordia) einfach mit ungetheilter oder 2knöpfiger Narbe. Samenknochen ∞ . Hierher gehören die Spigeliaceae: Kräuter und Halbsträucher mit klappigen Kronsegmenten und zusammengedrückter, 2knöpfiger, gestutzter oder 2lappiger Kapsel (Spigelia); — die Buddleieae: meist \ddot{b} und \ddot{t} mit gewöhnlich dachigen Kronsegmenten und meist 2klappiger Kapsel mit gespaltenen Klappen (Logania, Labordia, Buddleia, Nicodemia); — die Strychneae: \ddot{b} und \ddot{t} mit klappigen Kronsegmenten und Beeren- oder Steinfrucht (Strychnos und Couthovia) — etc.

III. Gaertnereae. Kronlappen klappig. Griffel an der Spitze einfach 2spaltig. Samenknochen einzeln im Fache. \ddot{b} und \ddot{t} (Gaertnera, Pagamea und Gardneria).

1. Strychnos *L.* \ddot{t} und (oft hoch schlingende) \ddot{b} mit gegenständigen, krautigen oder lederigen, kurz-gestielten, ganzrandigen, vom Grunde an handförmig-3—5nervigen Blättern mit am Grunde durch eine schmale Membran verbundenen Blattstielen. B 5- oder 4zählig, meist weiss, in dichten und fast kopfigen oder in kleinen trugdoldigen oder in rispigen Dichasien mit sehr kleinen Deckblättern. K kurz-glockig, 4—5spaltig (Fig. 214 *B*). C stielteilerförmig mit langer Röhre, oder fast glocken- oder radförmig mit kurzer Röhre, mit 4—5lappigem, in der Knospe klappigem Saume. A 4—5 dem Schlunde eingefügt, mit kurzen oder sehr kurzen Filamenten (Fig. 214 *A*). Fruchtknoten 2fächerig mit ∞ Samenknochen (Fig. 214 *C*); Griffel fadenförmig mit schwach 2knöpfiger Narbe (Fig. 214 *B*). Beere meist kugelig, mit ∞ oder in Folge von Abort nur 1—2 meist verschiedenartig zusammengedrückten Samen (Fig. 214 *D, E*). Embryo am Nabel gelegen, kurz, mit laubigen, sitzenden oder gestielten Cotyledonen und kurzem, cylindrischem Würzelchen (Fig. 214 *F*). Circa 60 durchweg tropische Arten, einige derselben durch gerade, axilläre oder supraaxilläre Dornen (abortirte Aestchen) bewehrt; ein schlingender \ddot{b} mit hakig gekrümmten, wechselständigen Ranken (abortirten Inflorescenzen?). Strychnos europaea *Eltlingsh.* im Tertiär (Blätter — Schimp. Pal. végét. II. 895).

St. Nux vomica *L.* (Gemeiner Krähenaugenbaum, Brechnussbaum, Vomiquier, Braaknoot, Roevekager, Räckakor). \ddot{t} mit kurzem, dickem, häufig krummem Stamme mit schwärzlich-ashgrauer Rinde und stumpf-4kantigen, graurindigen Aesten; die Zweige wiederholt 3theilig oder gabeltheilig (und dann in der Gabel oft noch mit der dornartigen Spitze des mittleren, abortirten Sprosses), nur an den jüngsten Theilen kurz-grauhaarig, die Internodien abwechselnd sehr ungleich lang: auf ein sehr kurzes, oft nur 4 Mm. langes ein bis 7 Cmtr. langes Glied folgend. Blätter mit sehr kurzem (bis 15 Mm. langem), rinnigem, über der etwas angeschwellenen Basis abgliederndem Stiele und bis 10 Cmtr. langer und 7 Cmtr. breiter, derb-krautiger, kahler, oberseits glänzend grüner, eiförmiger, schwach gespitzter oder stumpfer, 3- oder meist 5nerviger und fein-netzig-aderiger Spreite

mit etwas verschmälertem bis gestutztem, bisweilen ungleichhäufigem Grunde. Trugdolden endständig, ziemlich klein (etwa von der doppelten Länge der Blattstiele, die Inflorescenz Zweige, Blütenstielchen und Kelche kurzhaarig, die B meist 5zählig. C grünlichweiss oder gelblich, stielstellerförmig, mit innen im Grunde kurzhaariger Röhre (Fig. 214 A). Filamente der Staubgefässe sehr kurz, die Antheren fast sitzend. Beere von der Grösse einer kleinen Orange, fast kugelig, mit orangefarbener, glatter, dünner aber ziemlich harter Schale, durch Fleischigwerden der Scheidewand 1fächerig und in einer weissen, gallertartigen, bitteren Pulpa 1—8 vertical gestellte Sa-

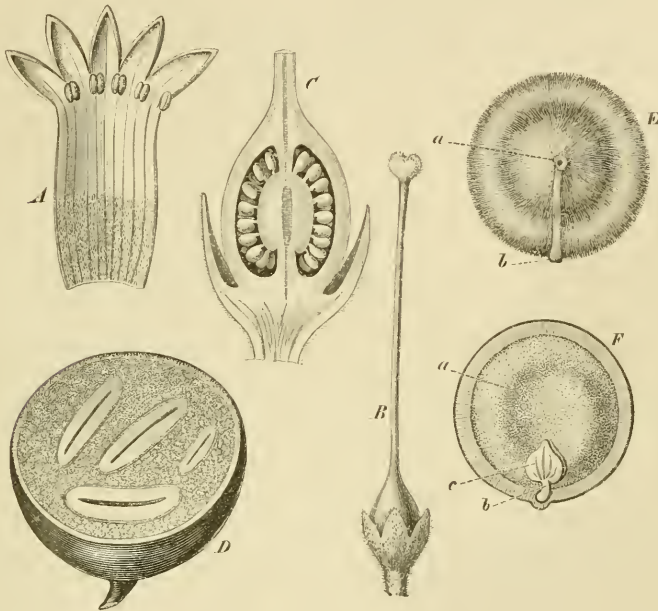

Fig. 214. *Strychnos Nux vomica* L. A Krone aufgeschlitzt und ausgebreitet, $\frac{3}{4}$. — B Kelch mit Pistill, $\frac{5}{16}$. — C Fruchtknoten im Kelche, Längsschnitt, stärker vergr. — D Reife Frucht quer durchschnitten, ca. $\frac{1}{2}$. — E Same, $\frac{1}{16}$; a Hagelfleck, b Nabel. — F Same im Längsschnitte, parallel der Fläche, $\frac{1}{16}$; a Endosperm, b Wurzel und c Keimblätter des Embryo. — Zum Theil nach Berg u. Schmidt.

men einschliessend (Fig. 214 D). Samen flach, scheibenförmig (aber oft verbogen), bis 30 Mm. breit und 5 Mm. dick, die eine Fläche etwas gewölbt, die andere flach oder meist schwach concav und in der Mitte mit einem Würzchen („Hagelfleck“, dem Knospengrunde der Samenknospe entsprechend — Fig. 214 E, a), von welchem aus die allerdings oft sehr undeutliche „Samennaht“ als schwach erhabene Linie nach dem am meist wulstigen (selten und wohl nur bei unvollkommen ausgebildeten Samen etwas geschärften) Rande liegenden warzigen Nabel (Fig. 214 E, b) verläuft; Oberfläche des Samens graugelb und äusserst dicht seidenhaarig und dadurch glänzend, die Haare alle radiär (mit der Spitze nach der Peripherie

des Samens) gestellt und der Oberfläche dicht anliegend (s. unten). Endosperm hornartig, weisslich-grau, von einer den Flächen des Samens parallelen und bis fast zum Rande gehenden Spalte durchsetzt (Fig. 214 *D*) und der aufgeweichte Same daher in dieser Richtung leicht spaltbar. (Embryo, vgl. Gattungscharakter.) Ostindien (besonders in den Küstengebieten), Hinterindien und Nordaustralien. — Abbild. Berg und Schmidt, *Offic. Gew.* Taf. XIII b. Hayne, *Arzneigew.* I, Taf. 17. Nees v. Esenb. *Pl. medicin.* tab. 209.

Droge: Nuces vomicae s. Semen Strychni (Brechnüsse, Krähenaugen), Ph. germ. 301; Ph. austr. 143; Ph. hung. 309; Ph. ross. 364; Ph. helv. 88; Cod. med. 69; Ph. belg. 60; Nederl. A. 208; Brit. ph. 218; Ph. dan. 210; Ph. succ. 183; Ph. U. S. 38. Berg, *Waarenk.* 473; Atlas zur *Waarenk.* Taf. XLVII, Fig. 129. Fläckig. Pharm. 675. Fläckig. and Hanbury, *Pharm.* 428; *Hist. d. Drog.* II. 81. — Präparate: Strychninum, Ph. germ. 316; Ph. austr. 192; Ph. hung. 421; Ph. ross. 387; Ph. helv. 128; Cod. med. 244; Ph. belg. 226; Nederl. A. 295; Brit. ph. 301; Ph. dan. 236; Ph. succ. 200; Ph. U. S. 279. Extractum Strychni s. Nucleis vomicae, Ph. germ. 128; Ph. austr. 86; Ph. hung. 191; Ph. ross. 144; Ph. helv. 46 et suppl. 45; Cod. med. 446; Ph. belg. 172; Nederl. A. 139; Brit. ph. 123; Ph. dan. 103; Ph. succ. 77; Ph. U. S. 144. Tinctura St. s. N. vom., Ph. germ. 375; Ph. austr. 207; Ph. hung. 461; Ph. ross. 439; Ph. helv. 145; Cod. med. 377; Ph. belg. 265; Nederl. A. 349; Brit. ph. 337; Ph. dan. 275; Ph. succ. 231; Ph. U. S. 314. Etc.

Die Samenschale der durch die Araber in die Medicin eingeführten, in Deutschland schon um 1540 durch Valerius Cordus beschriebenen Brechnüsse hat einen eigenthümlichen Bau. Die Epidermis zeigt im Querschnitte eine Lage von kurz-säulenförmigen (in der Flächenansicht — Tangentialschnitt — wellig-gebuchteten) Zellen mit dicken, von schräg gestellten spaltenförmigen Tüpfeln unterbrochenen, gelblichen Wänden. Jede dieser Zellen läuft unmittelbar und ziemlich plötzlich in ein unter stumpfem oder fast rechtem Winkel umgebogenes und der Samenfläche angedrücktes, sonst aber gerades, einzelliges Haar mit abgerundetem Ende aus, dessen dicke Wand durch etwa 10 die ganze Länge parallel und ziemlich geradlinig durchlaufende dünnere, spaltenartige Stellen unterbrochen ist, daher leicht in Folge Zerreißens der dünnen Membranparticlen in eben so viele derbe Stränge zerfasert. Unter dieser Epidermis liegt eine sehr zusammengepresste Schicht rothbraunwandiger Tafelzellen, die erst beim Aufquellen deutlich hervortreten. Das Endosperm besteht im Allgemeinen aus polyëdrischen, weiss- und dickwandigen, stark-lichtbrechende Intercellularsubstanzplatten zeigenden Zellen mit körnigem, schwach gelblichem Inhalte mit Fetttropfen, aber ohne Stärkekörner; doch sind diese Zellen im äusseren Theile des Endosperms mehr radial gestreckt und relativ dünnwandiger, im inneren grösser, mehr isodiametrisch und dickwandiger.

Die stark bitter schmeckenden Samen verdanken ihre bedeutende Giftigkeit den beiden Alkaloiden Strychnin (Husem. 376) und Brucin (Husem. 405), beide an Strychnos- oder Igasursäure (Husem. 868) gebunden; ersteres ist zu $\frac{1}{4}$ — $\frac{1}{2}$ ° vorhanden, letzteres wird zu 0,12—1,01% angegeben. Eine dritte Base, das Igasurin (Husem. 414), bedarf noch weiterer Untersuchung. Ueber die falsche Angosturarinde oder Cortex

Strychni vergl. S. 684 unter *Cusparia* und Flückig. Pharm. 427; auch diese Rinde enthält Strychnin und Brucin, ist aber nicht officinell.

St. Ignatii Bergius (*St. philippinensis Blanco*, *Ignatiana philippinica Lour.*). Hoher, kletternder $\frac{1}{2}$ der Philippinen (Bobol, Samar, Cebu), botanisch noch ungenügend bekannt (nach Bentham combinirte der jüngere Linné irrtümlich die Frucht dieser Pflanze mit den Blüthenzweigen von *Posoqueria longiflora*, einer Rubiacee aus Guiana, zu seiner *Ignatia amara*, als der angeblichen Stammpflanze der Ignatiusbohnen). Die beste Bekanntschaft mit der Frucht verdanken wir den Mittheilungen von Flückiger und Meyer in *Pharmaceutical Journal* (Juli 1881 — mit 13 Holzschn.). Die Frucht ist kugelig oder bisweilen auch eiförmig, 25 bis 29 Cmtr. im Umfange stark; sie ist glatt, glänzend grün, 1fächerig und zeigt in der fleischigen, grünlichen Pulpa bis 24 eiförmige, aber durch Druck meist unregelmässig und abgerundet-kantige, 2—3 Cmtr. lange Samen, deren graugelbe Epidermis bezüglich des Baues die grösste Aehnlichkeit mit derjenigen von *Nux vomica* zeigt, nur dass die haartragenden Zellen niedriger sind und einander nicht so eng berühren. An den in den Handel gelangenden Samen ist diese Epidermis zum grössten Theile abgeschabt, so dass dieselben eine grau-grünliche bis violett-schwärzliche, feinkörnige Oberfläche zeigen. Der Bau des dunkelgrauen Endosperms ist gleichfalls demjenigen von *Nux vomica* ähnlich. Bestandtheile des Samens sind Strychnin und Brucin an Igasursäure gebunden, wie bei *Nux vomica*. Die Samen, Semen s. Fabae *Ignatii* (Ignatiusbohnen) sind nur selten noch officinell (Ph. U. S. 34 und *Extractum Ignatiae* l. c. 143. Berg, Waarenk. 475. Flückig. Pharm. 678. Flückig. and Hanbury, Pharm. 431; Hist. d. Drog. II. 88). — *Strychnos*-Arten liefern in der Rinde der Hauptsache nach (bisweilen nämlich in Verbindung mit gewissen, doch eine untergeordnete Rolle spielenden Aroideen, Piperaceen etc.) das berüchtigte Pfeilgift Curare, so *St. Gobleri Planch.* am Orinoco, *St. Castelnoeana Wedd.* am oberen Amazonas, *St. toxifera Schomb.* neben *St. Schomburgkii Kl.* und *St. cogens Benth.* im englischen Guiana, *St. Crevauxii Planch.* im französischen Guiana (vgl. Planchon, *Etudes sur les Strychnos*, im Journ. de Pharm. et de Chim. 5. sér. 1, 1880, ferner in *Comptes rendus* vol. 99. Dann Baillon, *Sur quelques plantes à Curare*, im Bull. de la Soc. Linn. de Paris 1879, sowie *Nouvelles observations sur les plantes du Curare*, in *Adansonia* XII). Auf Java liefert *St. Tiente Lesch.* ein Pfeilgift. Doch sind die Früchte einiger *Strychnos*-Arten unschädlich; diejenigen von *St. potatorum L.* werden in Ostindien zum Klären schmutzigen Trinkwassers benutzt und die Früchte von *St. inoena Delile* (Afrika) und *St. Tiente* sollen gegessen werden.

2. *Spigelia L.* ☉ oder 4 Kräuter, selten Halbsträucher, mit gegenständigen, meist dünnen und fiedernervigen, selten halbförmig-3—5nervigen, mit Nebenblättern versehenen oder durch eine schmale Membran verbundenen Blättern und kleinen oder auch ziemlich langen, rothen, purpurnen oder gelben B in einseitigen, wickeligen, an der Spitze gekrümmten, ∞ blüthigen Achren, oder die Inflorescenz auf 1—3 B reducirt. K 5theilig, im Grunde oft drüsig. C röhrig oder trichterförmig, die Röhre oft gegen den Schlund oder in der Mitte erweitert. A 5 in der Röhre eingefügt. Griffel gegen die Mitte oder höher gegliedert. Kapsel dicht über dem napfartig oder kahnförmig stehenden bleibenden Grunde ringsum schnitten aufspringend und in die 2 Klappen zerfallend. Ca. 30 amerikanische Arten. — *S. marylandica L.* 2, mit 30 Cmtr. hohem, einfachem, 4kantigem, kahlem Stengel; Blätter sitzend, ei-lanzettlich, zugespitzt, am Rande und unterseits auf den Nerven kurz-rauhhaarig; B sitzend, zu 3—8, mit bis 36 Cmtr. langer, den K um das Vierfache überragender, scharlachrother C mit lanzettlichen, innen gelben Saumlappen und vorragenden Antheren und Griffel. Wälder Nordamerika's von Pensylvanien und Maryland bis Florida. Das horizontal oder schieflig am Boden liegende dunkelbraune, mit ∞ Wurzeln besetzte, bis 4 Cmtr. lange Rhizom als wurmabtreibendes Mittel officinell: *Rhizoma (Radix) Spigeliae*, Ph. U. S. 50 (*Extractum et Infusum*, l. c. 171, 204); Berg, Waarenk. 95; Flückig. and Hanbury, Pharm. 433 u. Hist. d. Drog. II. 90. Nees v. Esenb. Pl. med. suppl. V. 11. — *S. anthelmia L.* ☉, kahl, mit dünner Wurzel, 10—30 Cmtr. hohem, röhrigem Stengel mit langen Internodien, unteren (meist sehr kleinen) gegenständigen und 4 grossen, an der Spitze des Stengels (oder der wenigen Zweige) wirtelig zusammengerückten, eiförmig-länglichen bis ei-lanzettlichen, zugespitzten, sitzenden Blät-

tern; Aehren zu 1—4 aus den obersten Blattachsen, einseitwendig, mit kleinen, meist blass-röthlichen B mit eingeschlossenen Staubgefässen und Griffel; Kapsel kurz-stachelig-rauh. Brasilien, Guiana, in Westindien cultivirt; Herba Spigeliae anthelemiae als wurmwidriges Mittel bisweilen officinell (Cod. med. 88; Ph. belg. 80). Abbild. Nees v. Esenb, Pl. med. tab. 205.

3. *Gelsemium* *Juss.* Kahl, windende h mit gegenständigen, dünnen, gestielten Blättern und terminalen oder axillären (und im letzteren Falle 1—5blüthigen Inflorescenzen grosser, gelber B. K 5theilig. C trichterförmig mit erweitertem Schlunde, 5lappig. A 5 der Kronröhre eingefügt. Samenknospen ∞ . Samen von einem geschlitzten Flügel umgeben. Vgl. weiter die Uebersicht auf S. 1056. 3 Arten in China, auf Sumatra und im wärmeren Nordamerika, die letztere: *G. nitidum Michx.* (*G. sempervirens* *Aut.*). Blätter sehr kurz gestielt, lanzettlich, zugespitzt, sparsam durchscheinend-punktirt. B zu 1—5 in den Blattachsen traubig-gebüschelt. Liefert Radix Gelsemii, Ph. U. S. 31 (Extractum Gelsemii fluidum l. c. 159). Vgl. weiter Flückig. and Hanbury, Hist. d. Drog. II. 93.

205. Familie. Apocynaceae.¹

h, aufrechte oder schlingende h oder selten 4 Kräuter, häufig Milchsaft führend, mit gegen- oder wirtel-, seltener wechselständigen, einfachen, fiedernervigen Blättern ohne Nebenblätter (wenn nicht die Blattpaare verbindende oder intrapetiolare Drüsen, welche sich bisweilen finden, als rudimentäre Nebenblätter gedeutet werden). B \ast , ♀ , 5zählig (bei *Leuconotis* 4zählig), in Trauben (*Lasegua*, *Dipladenia*) oder gewöhnlich in dichasischen Inflorescenzen mit meist entwickelten Vorblättern, bisweilen auch der Blüthenstand auf eine B reducirt. K bald mit kurzer oder fast fehlender, bald mit glockiger Röhre und 5 in der Knospe meist dachigen (oder offenen) Saumlappen, innen häufig mit einzeln den Kelchlappen opponirten Schüppchen (*Thenardia*, *Mandevilla*-Arten, *Prestonia*) oder Drüsen (*Secundatia*, *Alafia*, *Odontadenia*), oder solche Drüsen zu 5—10 (*Wrightia*, *Malouetia*, *Pottsia* etc.) oder ∞ vorhanden (*Nerium*, *Isonema*, *Tabernaemontana*, *Parameria*, *Echites* etc.), oder dieselben auch seitlich an den Kelchtheilen stehend. C stiel- oder trichterförmig, seltener glocken-, rad- oder krugförmig, innen nackt oder am Schlunde oder an der Insertionsstelle der Staubgefässe oder überall behaart, bisweilen im Schlunde mit einer den Saumlappen opponirten (*Nerium*, *Strophanthus*, *RouPELLIA*) oder alternirenden (*Prestonia*) Nebenkrone aus 5 (bei *Nerium* zerschlitzen, *Apocynum*) oder 10 (bisweilen paarweise verbundenen: *Strophanthus* — oder am Grunde sämmtlich ringförmig verwachsenen: *RouPELLIA*) Schuppen; Saumlappen 5, in der Knospe constant rechts (*Nerium*, *Apocynum*, *Echites*, *Dipladenia* etc.) oder links gedreht (*Vinca*, *Hancornia*, *Aspidosperma*, *Tabernaemontana* etc.), dazu noch bisweilen die ganze Knospe selbständig gedreht und zwar gleichsinnig (beide nach links z. B. bei *Vinca*, *Hancornia* etc.) oder gegensinnig (*Thevetia*, *Odontadenia*); sehr selten die Knospenlage klappig (*Urceola*, *Pseudochrosia*, *Neuburgia*, *Lyonsia*) oder fast klappig (*Parsonia*, *Notonerium*). A 5 mit C alternirend, alle gleichlang und fruchtbar, der Röhre oder seltener dem Schlunde der C eingefügt, die Filamente meist kurz und häufig flach, selten verlängert und fadenförmig, sehr selten unter sich monadelphisch (*Thenardia*). Antheren intrors, ihr Connectiv mit oder ohne Anhängsel und die Pollenfächer von der Narbe frei oder mit letzterer in eigenthümlicher Weise verklebt (vgl. die folgende Gruppenübersicht); Pollen körnig. Hypogynen Discus 0 oder in verschiedener Weise entwickelt: ring- oder kurz-becherförmig (*Rauwolfia*, *Aspidosperma*) oder 5lappig (*Apocynum*) oder in Form von 2 mit den Carpiden alternirenden Drüsen vorhanden (*Vinca*) etc. G ♀ , die Carpel median (selten auch transversal oder in Zwischen-

¹ Eichl. Diagr. I. 25f. Wydler, in Flora 1851, 1860 und in Berner Mittheil. 1860, 1872. Payer, Organogénie 564, tab. 116. Baillon, Observations sur l'organisation des fleurs du genre Apocynum; Adansonia III. 8. Ludwig, Zur Biologie der Apocynen; Botan. Centralbl. VIII. 183. J. Müller in Martius' Flora Brasil. fasc. 26. Miers, On the Apoc. of South America; 8°, mit 5 Taf. London 1878. DC. Prodr. VIII. 317. Benth. Hook. Gen. II. 681.

stellungen: Vinca) und zu einem 1fächerigen Fruchtknoten mit Parietalplacenten oder zu einem 2fächerigen Fruchtknoten mit scheidewandständigen Placenten völlig verwachsen, — oder die Carpelle unten völlig getrennt (2 einfächerige Fruchtknoten bildend) und nur oben, oft nur mit den Griffelspitzen verwachsen (s. die folgende Uebersicht); sehr selten das Gynaecium aus 3—5 Carpellern gebildet (Lepinia, Notonerium, Pleiocarpa); Samenknochen zu 2— ∞ im Fache oder Carpell (sehr selten nur 1: Lepinia, Notonerium), amphitrop und seitlich befestigt oder anatrope und hängend, sehr selten aufrecht (Vallesia, Acokanthera). Griffel einfach oder im unteren Theile gespalten (nach Payer und Bailion bei Apocynum die Griffel zuerst frei und erst ziemlich spät mit einander verwachsend), nach oben in verschiedener Weise verdickt, der verdickte (von Miers als „Clavuncula“ bezeichnete) Theil die verschieden gestalteten Narben tragend. Frucht kapsel-, beeren- oder steinfruchtartig oder meist aus 2 in der Bauchnaht aufspringenden Balgkapseln bestehend (s. die folgende Uebersicht). Samen verschieden gestaltet und angeheftet, gewöhnlich mehr oder weniger zusammengedrückt oder die Bauchseite flach oder concav, mit häutiger oder lederiger, oft geflügelter oder an einem Ende oder an beiden Enden mit einem Haarschopfe (coma) versehener Schale und knorpelig-fleischigem (oft nur schwachem, bisweilen 0) Endosperm; Embryo gerade, mit flachen oder concaven, selten gedrehten (Wrightia) oder ineinander gewundenen (Kicksia) Cotyledonen und verschieden gerichtetem aber meist aufwärts gekehrtem Würzelchen. Ca. 900 Arten, die Mehrzahl den tropischen und subtropischen Klimaten angehörend, nur wenige in den aussertropischen Klimaten Nordamerika's, Europa's und Asien's. 43 Arten von Tertiärresten werden dieser Familie zugerechnet, davon 28 als Apocynophyllum, einige zu noch lebenden Gattungen (Nerium, Cerbera, Plumeria, Tabernaemontana — vgl. Schimp. Pal. végét. II. 896). Die folgende Uebersicht ist nach Benth. Hook. Gen. I. c., von welcher die später von Miers (a. a. O.) gegebene bedeutend abweicht.

1. *Unterfamilie. Carisseae.* Antheren von der Narbe frei, ohne Anhängsel. Fruchtblätter völlig zu einem 1—2fächerigen Fruchtknoten verwachsen. Frucht nie balgartig.

a. Fruchtknoten 1fächerig mit 2 Parietalplacenten.

Frucht eine 2klappige Kapsel (Allamanda) oder meist eine Beere (Wilughbeia ohne Endosperm, Chilocarpus und Landolphia mit hornigem, Hancornia mit fleischigem Endosperm). — Hancornia speciosa Gomez, in Brasilien heimischer kleiner \bar{b} , liefert vorzüglichen Kautschuk, wird aber nicht gern angeschnitten, um den Ertrag der sehr wohlschmeckenden, roh und eingemacht gegessenen Früchte nicht zu vermindern.

β . Fruchtknoten 2fächerig, mit scheidewandständigen Placenten.

Hierher gehören Leuconotis: durch 4zählige B und 2eiige Fruchtknotenfächer charakteristisch: — Carissa und Acokanthera: Fruchtknotenfächer meist mit 1—4 Samenknochen; — Melodinus, Craspidospermum: mit ∞ Samenknochen im Fache. Alle Gattungen ferner mit Beerenfrucht; Leuconotis ohne Endosperm, die übrigen mit solchem.

2. *Unterfamilie. Plumiereae.* Antheren von der Narbe frei, ohne Anhängsel.

Fruchtblätter unten meist völlig frei und 2 getrennte Fruchtknoten bildend, nur in dem Griffel verwachsen; Samen häufig ohne Haarschopf, schildförmig angeheftet.

a. Carpelle meist mit 1—2 (selten 4—6) Samenknochen. Beeren- oder Steinfrucht 1- oder collateral-2samig.

Hierher gehören Neuburgia, Rauwolfia, Alyxia (die Rinde der auf den Sundainseln heimischen A. stellata Roem. et Schult. in der Heimath officinell; Berg, Waarenk. 148), Cerbera und Thevetia (erste Gattung in Amerika, letztere auf Madagascar, im tropischen Asien und Polynesien heimisch; Samen von Thevetia Abovai DC. wie alle Theile der Pflanze sehr giftig, die Blätter von Cerbera Odallam Ham. wie Senna wirkend und auf Java statt solcher benutzt, von C. lactaria Ham. der Milchsaft purgirend).

β . Carpelle mit 6— (meist) ∞ Samenknochen.

* K innen drüsenlos. Frucht trocken, die Carpelle holzig und nicht oder kapselartig aufspringend, oder sich zu 2 rundlichen Balgkapseln entwickelnd. Hierher:

1. Aspidosperma Mart. et Zucc. \bar{b} mit abwechselnden, sehr selten gegenüber zu 3 wirtelständigen Blättern und kleinen B in end-, achsel- oder blattgegen-

ständigen, dichasischen Inflorescenzen. K tief 5theilig. C stieltellerförmig, mit am Schlunde zusammengezogener Röhre und links-gedrehten, länglichen oder linealischen Saumlappen. A der Röhre eingefügt, mit spitzen Antheren. Discus ring- oder becherförmig oder 0. Samenknoten 2reihig. Früchte mehr oder minder stark zusammengedrückt, derb lederig oder holzig, einseitig balgartig oder 2klappig aufspringend. Samen häutig-geflügelt. Ca. 45 dem tropischen meist dem südlichen Amerika angehörende Arten. — A. Quebracho *Slecht*. Hoher \bar{t} mit dünnen, hängenden Zweigen und ziemlich kleinen, gegen- oder häufig zu 3 wirtelständigen, sehr kurz gestielten bis sitzenden, elliptisch-lanzettlichen, stachelig zugespitzten, derb-lederigen, bläulichgrünen und von einem schmalen knorpeligen, gelben Rande gesäumten Blättern, meist ∞ , achselständigen Inflorescenzen gelber B und elliptischen, am Grunde kurz-stielartig-zusammengezogenen, ziemlich grossen, holzigen Kapseln. Argentina. Die neuerdings auch nach Europa in den Handel gelangende, in der Heimath als fieberwidriges Mittel benutzte Rinde (Cortex Quebracho), welche sich nach neueren Untersuchungen als bei Asthma lindernd wirkend ergab, enthält das Alkaloid *Aspidospermin*. Ausführliches vgl. bei Hansen, die Quebracho-Rinde; 4^o mit 3 Taf., Berlin 1880 und Fraude in Berichten d. deutsch. Chem. Gesellsch. 1878, S. 2189.

2. *Vinca L.* (Immergrün). ☉ oder meist 2 Kräuter mit oft liegenden Stengeln, oder Halbsträucher, mit gegenständigen Blättern und einzeln achselständigen, ansehnlichen B mit 5theiligem K. stieltellerförmiger C mit verengertem Schlunde und breitlappigem, in der Knospe links-gedrehtem Saume, aus 2 Drüsen bestehendem Discus, dicker, ringförmiger, auf dem Scheitel einen Haarkranz tragender Narbe, 2reihigen Samenknoten, schmal-cylindrischen Balgfrüchten und schopflosen Samen. 10 weit zerstreute Arten. In Deutschland: *V. minor L.* in Laubwäldern meist häufig und als bekannte, 2 Zierpflanze mit meist hellblauen B in Gärten. April, Mai. Das stark bittere Kraut derselben. *Herba Vincae s. Pervincae*, ist jetzt meist obsolet (Ph. ross. 209; Cod. med. 73).

3. *Alstonia RBr.* \bar{t} oder seltener aufrechte \bar{t} mit wirtel-, selten gegenständigen Blättern, weissen, meist kleinen B in meist ∞ blüthigen Inflorescenzen in den Achseln des obersten Blattwirtels, stieltellerförmiger C mit über der Mitte der Röhre eingefügtem A, meist deutlich aber verschieden entwickeltem Discus, ∞ reihigen Samenknoten, linealischen Balgkapseln und an beiden Enden langgewimperten Samen. 30 das tropische Asien, Australien und Polynesien bewohnende Arten. — *A. scholaris RBr.* \bar{t} von 15—30 Mtr. Höhe, mit zu 5—7 wirtelständigen, verkehrt-eiförmig-länglichen, stumpfen, am Grunde verschmälerten, 8—12 Cmtr. langen Blättern, kugeligen, ∞ blüthigen Inflorescenzen fast sitzender B mit schwach behaartem Kronsaum und ca. 30 Cmtr. langen Balgkapseln. Ostindien, malayische Inseln, Ost-Australien. Liefert die als fieberwidriges Mittel angepriesene Dita-Rinde, *Cortex Alstoniae*, welche neben einer Reihe anderer Substanzen ein Alkaloid, Ditamin, enthält. Vgl. weiter Flückig. u. Hanbury, Pharm. 421; Hist. d. Drog. II. 69.

** K innen mit ∞ Drüsen oder mit Haarkranz im Grunde. Beerenfrucht.

Hierher: *Tabernaemontana*, *Geissospermum* etc.

3. *Unterfamilie. Echitideae.* Pollenfächer einwärts auf einem plattenartigen, hornigen, an der Spitze in einen verschieden gestalteten Fortsatz, am Grunde in 2 längere oder kürzere Gabeläste auslaufenden Connectiv sitzend, zu einem an der Spitze durch die Connectivfortsätze geschlossenen Kegel zusammengeneigt und die Pollenfächer mit 5 oder 10 parallelen, Nectar absondernden, der Aussenfläche des angeschwollenen Griffeltheiles angehörenden Drüsen verklebt. Carpelle meist im unteren Theile völlig frei von einander. Früchte stets 2 Balgkapseln. Samen meist an einem Ende oder beiderseits geschofft.

a. C stieltellerförmig oder selten fast radförmig, die Antheren vorragend.

Hierher: *Thenardia*, *Pottsia*, *Wrightia* etc.

β. C trichterförmig, mit Nebenkrone. Antheren im Schlunde eingeschlossen.

Hierher ausser *Roupellia* und *Strophanthus* noch:

4. *Nerium L.* (Oleander). Aufrechte \bar{t} mit zu 3, seltener zu 4 wirtel-, sehr selten gegenständigen, schmalen, lederigen Blättern, ansehnlichen B in terminalen Inflorescenzen, 5theiligem, im Grunde ∞ drüsigem K, gezähnter oder zerschlitzter Nebenkrone und in der Knospe rechts gedrehten Kronlappen; Antheren mit fadenförmigem, an der Spitze einen Haarzopf tragendem Anhängsel und diese Anhängsel

spiralig und der Richtung der C entgegengesetzt zusammengedreht. Samen dicht zottig und an der Spitze mit längerem Haarschopf. 2 oder 3 die Mittelmeerländer und das tropische Asien bewohnende Arten, von denen *N. Oleander L.* (Mittelmeergebiet) bekannte, doch giftige Zierpflanze.

γ. C glocken- oder stieltellerförmig. Discus fleischig, zu 5 dicken Lappen vorgezogen, zwischen welche das Ovarium halb eingesenkt und mit denen es verwachsen ist. Staubgefäße eingeschlossen.

5. *Apocynum L.* Aufrechte, meist blaugrüne, 4 Kräuter oder Halbsträucher mit gegenständigen Blättern, kleinen B in endständigen Trugdolden, tief 5theiligem, innen drüsenlosem K, glockenförmiger, halb-5spaltiger C mit 5 mit dem A alternirenden und wenig höher inserirten Anhängseln, im Grunde der C angehefteten Staubgefäßen, ∞eiigen Carpellern und schlanken Balgkapseln. 5 Arten, von denen 1 in Südeuropa, 2 im temperirten Asien und 2 in Nordamerika. — *A. cannabinum L.* Halbstrauch mit länglichen, kurz-stachelspitzigen Blättern und grünlichen B, deren Kelchzipfel so lang als die Kronröhre. Nordamerika. Liefert *Radix Apocyni cannabini* (Ph. U. S. 56. Berg, Waarenk. 46). — *A. androsaemifolium L.*, mit eiförmigen, zugespitzten Blättern und blass-rosenrothen B mit Kelchzipfeln von etwa halber Länge der Kronröhre; in Nordamerika heimisch; wird wie vorige Art benutzt (Ph. U. S. 56) und bisweilen in unseren Gärten als Zierpflanze gezogen.

δ. C stielteller- oder trichterförmig, ohne Anhängsel; A eingeschlossen. Ovarium frei.

Hierher: *Rhynchodia*, *Alafia*, *Ectinocladus*, *Kicksia*, *Secondatia*, *Odontadenia*, *Echites*, *Dipladenia* etc.

206. Familie. Asclepiadaceae.¹

4 Kräuter, Halbsträucher oder \bar{h} , bald niedrig und aufrecht oder liegend, bald windend oder hoch kletternd, — oder mit wenigen fleischigen Laubblättern oder ohne solche und von cactusartigem Aussehen (*Stapeliaceae* = *Stapelia*, *Duvalia*, *Frerea* etc.), — sehr selten \bar{h} (*Utleria*, *Calotropis*), — häufig mit Milchsaft; Blätter nebenblattlos, gegen- oder selten wechsel- (*Utleria*) oder wirtelständig (*Hemipogon*, *Aechmolepis*). B \bar{q} , *, 5zählig, gewöhnlich klein und weiss, grünlich, gelb oder schmutzig-purpurn, meist in Inflorescenzen mit botrytisch angeordneten, doch cymös (schraubelig, wickelig) weiter verzweigten Nebenachsen (vgl. darüber Eichler, Wydler, Celakovsky u. A.), mit Vorblättern oder diese mehr oder minder rudimentär. K mit sehr kurzer Röhre oder bis zum Grunde getheilt, in der Knospe dachig (z. B. bei *Periploca*) oder offen (*Asclepias*). C rad-, glocken- oder krugförmig-, selten trichter- oder stieltellerförmig (*Cryptostegia*, *Stephanotis*), kurz oder tiefer 5lappig, in der Knospe klappig (*Asclepias*, *Hemidesmus*, *Stapelia*) oder meist rechts-, selten (*Cryptostegia*, *Aechmolepis* etc.) links-gedreht, oft mit einer verschieden gestalteten Nebenkronen. A 5 meist dem Grunde oder nahe demselben der Kronröhre eingefügt, mit flachen, oft sehr kurzen, freien oder häufiger röhrig verwachsenen Filamenten, die Antheren zu einer das kopfige Griffelende scheiden- oder becherförmig umgebenden und häufig unter sich und mit der Narbe mehr oder weniger verklebten oder verwachsenen Gruppe zusammengeneigt, häufig mit häutigem Connectivfortsatz und auf dem Rücken und gewöhnlich von der Basis ausgehend mit sehr verschiedenartig gestalteten Anhängseln, die manchmal einen kronenartigen Kranz um das Androecium bilden (z. B. bei *Asclepias*); von den Pollenfächern meist nur die 2 vorderen

¹ Eichl. *Diagr.* I. 253. Payer, *Organogénie* 567, tab. 117. Wydler, in *Flora* 1851, 1857, 1860, und in *Berner Mittheil.* 1872. Warming a. a. O. S. 88 (s. Note 2 auf S. 131). Celakovsky, *Ueber d. morpholog. Aufbau von Vincetoxicum u. Asclepias*; *Flora* 1877, S. 2, Taf. 1. R. Brown, an dem S. 466, Note 1 angegebenen Orte. Engler, *Ueber d. Antheren d. Ascl.*; *Jahrb. f. wissensch. Bot.* X. 296. Decaisne, *Étude sur quelques genres et espèces de la famille des Ascl.*; *Ann. sc. nat.* 1838, S. 257, tab. 9—12 und in *DC. Prodr.* VIII. 490. Maximowicz, *ostasiatische Asclep.*, in *Mélang. biol. de l'acad. Scienc. de St. Pétersbourg IX.* 774. Benth. *Hook. Gen.* II. 728.

vorhanden (auch ursprünglich nicht mehrere angelegt), auch diese mitunter im oberen Theile verschmolzen, selten 4 Pollenfächer entwickelt (Periploceae, Secamoneae); Pollen körnig, aber in jedem Fache gewöhnlich zu 2 doch leicht trennbaren Massen zusammenhängend (Periploceae), oder wachsartig nach Art des Orchideenpollens (S. 469 und Fig. 149 o) zu meist einzeln, selten (Secamoneae) zu 2 im Fache liegenden Pollinodien verklebt, welche als solche aus den intrors sich öffnenden Fächern austreten. Hypogynen Discus 0. G (2) (nur bei *Atherandra* halb-unterständig), die median gestellten Carpiden im Fruchtknotenheile und meist auch in der unteren Griffelhälfte frei von einander und 2 Ovarien mit ∞ anatropen, hängenden Samenknospen auf bauchständiger Placenta bildend. Griffel meist nur im Narbentheile zu einem kopfigen, 5kantigen oder 5lappigen Körper mit sehr verschiedenartig gestaltetem Scheitel verwachsen, die Kanten oder Lappen mit den ringsum gestellten Antheren abwechselnd und schon früh eine kleberige, gefurchte Drüse oder ein drüsiges Knötchenpaar zeigend, an welchen die aus den Antheren tretenden Pollinarien mit ihrem stielartigen Theile paarweise hängen bleiben, um dann von den die Bestäubung vermittelnden Insekten fortgenommen und auf die Narben anderer B gebracht zu werden (vgl. R. Brown a. a. O.; H. Müller, Blumen und Insecten, S. 334). Frucht in Form von 2 (oder durch Abort 1) parallelen oder spreizenden, in den einander zugekehrten Bauchnähten der Länge nach aufspringenden Balgkapseln entwickelt, mit ∞ meist zusammengepressten und fast durchgehends auf der Spitze einen Schopf langer, weisser, seidenartiger Haare tragenden Samen mit knorpeligem, oft nur schwachem Endosperm und geradem Embryo mit flachen Cotyledonen und kurzem, nach oben gekehrtem Würzelchen. Ca. 1300 Arten, die Mehrzahl derselben tropisch, nur wenige in den gemässigten Klimaten der nördlichen Erdhälfte, Südamerika's und Australien's, dagegen eine ziemliche Anzahl in Südafrika (hier besonders die cactusartigen Stapelien vertreten. Die noch lebende *Periploca graeca* L. findet sich auch in den Travertinen Toscana's, *Asclepias* mit 1 Art neben 3 als *Acerates* benannten Blattresten im Tertiär (Schimp. Pal. végét. II. 908). Einige bemerkenswerthe Unterfamilien und Gattungen lassen sich (nach Benth. Hook. l. c.) folgenderweise gruppieren:

I. Pollen körnig, doch in den Pollenfächern häufig zu je 2 leicht zertheilbaren Massen zusammenhängend. Hierher nur:

1. Unterfamilie. *Periploceae*. Mit *Aechmolepis*, *Utleria*, *Periploca* (*P. graeca* L. ein Mittelmeergebiet heimischer, bei uns in wärmeren Lagen oft als Wandbekleidung cultivirter, schlingender \bar{b}); ferner hierher:

1. *Hemidesmus* *RBr.* Schlingende \bar{b} mit unterseits grau- oder filzig-zottig-behaarten Blättern und dichten, axillären, fast sitzenden Inflorescenzen kleiner, grünlich-purpurner B mit 5theiligem, im Grunde 5 Drüsen besitzendem K. radförmiger, tief-5theiliger, in der Knospe klappiger C mit aus 5 im Schlunde mit den Saumlappen abwechselnden, kurzen, fleischigen Schuppen gebildeter Nebenkrone; Antheren an der Spitze durch eine einwärts gebogene Membran zusammenhängend; Narbe 5kantig, mit flachem Scheitel; Balgkapseln gespreizt, schlank, glatt. 2 ostindische Arten. — *H. indicus* *RBr.*, durch schmale linealische untere und breit-lanzettliche bis eiförmige obere Blätter ausgezeichnet, liefert *Radix Hemidesmi* s. *Sarsaparillae orientalis* s. *Nunnari* (Flüchtig. and Hanbury. Pharm. 423; Hist. d. Drog. II. 72. — Brit. ph. 149 u. *Syrupus Hemidesmi* l. c. 311).

II. Pollen wachsartig zu Pollinodien verklebt: *Euasclepiadeae*.

α . Pollinodien zu 2 in jedem Antherenfache.

2. Unterfamilie. *Secamoneae* (*Secamone*, *Toxocarpus*).

β . Pollinodien einzeln im Antherenfache.

3. Unterfamilie. *Cynancheae*. Antheren auf dem Scheitel mit häutigem und durchscheinendem, selten undurchsichtigem oder petaloidem, aufrechtem oder über die Narbe gebogenem Fortsatze. Pollinodien hängend.

2. *Solenostemma* *Hayne*. Nur 1 in Nordost-Afrika heimische Art: *S. Arghel Hayne*. Schwach weichhaariger, 0,60—1 Mtr. hoher Halbstrauch mit sehr kurzgestielten, elliptisch-lanzettlichen, kurz-zugespitzten oder (die obersten) fast lineal-lanzettlichen, lederigen, jung weichhaarigen, im Alter fast kahlen Blättern, reichblüthigen axillären und terminalen Trugdolden, 5theiligem, innen ∞ drüsigem K, fast glockenförmiger, tief-5theiliger weisser C mit im Grunde stehender häutiger, becherförmiger, 5lappiger Nebenkrone und ziemlich langer, weit vorragender Fila-

mentröhre. Die Blätter werden den Sennesblättern beigemischt (vgl. S. 897). Hayne, Arzneigew. IX, Taf. 38. Nees v. Esenb. Pl. med. suppl. I. 13.

3. *Calotropis* *RBr.* \bar{b} oder kleine \bar{b} , mit breiten, fast sitzenden Blättern und dolden- oder fast traubenförmigen, end- und achselständigen, gestielten Inflorescenzen grosser, aussen grünlicher, innen meist purpurner B mit 5theiligem, innen ∞ drüsigem K, weit-glocken- bis fast radförmiger, derber, in der Knospe klappiger C, fleischigen, fast kahnförmigen, gespornten, an der Spitze jederseits 1zähligen Anhängseln der Staubgefässe und kurzen, dicken, zugespitzten Balgfrüchten. 3 Arten im tropischen Asien und Afrika. — *C. gigantea* *RBr.* 2—3 Mtr. hoher \bar{b} oder kleiner \bar{b} mit verkehrt-eiförmigen, unterseits wollig-behaarten Blättern, 5 und mehr Cmr. im Durchmesser haltender C mit ausgebreiteten oder zurückgeschlagenen Saumlappen und behaarten Staubgefässanhängseln. Ostindien, Ceylon, Hinterindien und Moluccen. Liefert von der Wurzel *Cortex Calotropidis* s. *Mudar* (Flückig. and Haubury, Pharm. 424; Hist. d. Drog. II. 74), welche einen Bitterstoff und ein Harz enthält und in Indien arzneilich verwendet wird. Die Schopphaare der Samen liefern vegetabilische Seide (Wiesner, Rohstoffe 356), die Bastfasern werden in Indien zu Gespinnsten verwendet und aus dem Milchsafte kann Kautschuck gewonnen werden. — *C. procera* *RBr.* \bar{b} von 2 und mehr Mtr. Höhe, mit verkehrt-eiförmigen oder verkehrt-eiförmig-länglichen Blättern, viel kleineren B mit glockenförmig abstehenden Kronlappen und meist kahlen Staubgefässanhängseln. Ostindien, Persien, Arabien und tropisches Afrika. Liefert ebenfalls *Cortex Mudar*.

4. *Asclepias* *L.* (Seidenpflanze). Aufrechte, zum Theil hohe, 2 Kräuter mit gegen- oder wirtelständigen, sehr selten abwechselnden Blättern und doldenförmigen, meist ∞ blüthigen, end- und achselständigen Inflorescenzen kleiner bis mittelgrosser B mit 5theiligem, innen 5—10drüsigem K, radförmiger C mit zuletzt meist zurückgeschlagenen, in der Knospe klappigen Lappen, aufrechten, kapuzenförmigen, innen einen ligulaartigen Fortsatz tragenden, petaloiden Staubgefässanhängseln und dicken, zugespitzten Balgfrüchten. Ca. 60 Arten, von denen die meisten Nordamerika angehören. — *A. syriaca* *L.* (*A. Cornuti Decaisne*). 1 bis 1,60 Mtr. hoch, mit einfachen, kurz-grauhaarigen Stengeln, kurzgestielten, elliptischen, unterseits grauflügeligen Blättern, fleischrothen B und eiförmigen, bauchigen, grauflügeligen und weichstacheligen Balgfrüchten. Nordamerika; häufige Gartenpflanze, deren Samenhaare früher als vegetabilische Seide zu Gespinnsten verarbeitet wurden, sich indessen nicht bewährt haben (Wiesner, Rohstoffe 354). Die wie alle Theile der Pflanze einen giftigen Milchsafte reichlich enthaltende Wurzel wird als gegen Asthma wirksam empfohlen; *Radix Asclepiadis syriacae*, Ph. U. S. 56. — *A. curassavica* *L.* 60 Cmr. hoch; Blätter lanzettlich oder länglich-lanzettlich; B orangeroth. Westindien, Südamerika. Die Samenhaare werden gleichfalls bisweilen als vegetabilische Seide und mit mehr Nutzen verwendet, als die der vorigen Art (Wiesner, a. a. O. 355). — *A. incarnata* *L.* Mit 1 Mtr. hohen verzweigten, 2zeilig behaarten Stengeln, lanzettlichen oder länglich-lanzettlichen, kahlen Blättern und fleischrothen B. Nordamerika. *Radix Asclepiadis incarnatae*, Ph. U. S. 56. — *A. tuberosa* *L.* Mit knolligem Rhizom, 60 Cmr. hohen, an der Spitze gespreizt-verzweigten, weichhaarigen Stengeln, eiförmigen, zugespitzten, beiderseits behaarten Blättern und orange- oder safrangelben bis scharlachrothen B. Nordamerika. *Radix Asclepiadis tuberosae*, Ph. U. S. 56.

5. *Vincetoxicum* *Rupp.* (Schwalbenwurz). 2 Kräuter oder aufrechte oder windende Halbsträucher, selten \bar{b} , mit gegen- oder selten zu 4 wirtelständigen Blättern, dolden- oder traubenförmigen, einfachen oder verzweigten, axillären Inflorescenzen kleiner weisslicher, grünlichgelber oder purpurner B mit 5theiligem, innen 5— ∞ drüsigem K, glockig-radförmiger, tief 5theiliger C und einen ring-, napf- oder röhrenförmigen, 5lappigen oder 5spaltigen, häutigen oder fleischigen Kranz bildenden, innen keine Fortsätze tragenden Staubgefässanhängseln und derben, glatten, der Länge nach geflügelten oder borstig-stacheligen Balgfrüchten. Ca. 70 vorzüglich den gemässigten und subtropischen Klimaten beider Erdhälften angehörende Arten. In Deutschland als einziger Vertreter der Familie: *V. album* *Aschers.* (*V. officinale* *Mönch*, *Asclepias Vincetoxicum* *L.*, *Cynanchum Vincetoxicum* *RBr.*). 2, mit kriechendem, $2\frac{1}{2}$ —5 Cmr. langem, dunkelgelbem Rhizom, 30—60 Cmr. hohen, aufrechten oder bei grossen Exemplaren an den Enden

bisweilen windenden, meist einfachen Stengeln, kurzgestielten, herz- oder (mittlere) herz-eiförmigen oder (die obersten) länglich-lanzettlichen, am Rande und unterseits auf den Nerven kurzhaarigen Blättern, weisser C, gelblichem Staubblattkranz und kahlen Balgfrüchten. Trockene Wälder, sonnige Abhänge und Wegränder. Juni, Juli. Der Wurzelstock sonst als *Rhizoma Vincetoxici* s. *Hirundinariae officinell* (Berg, Waarenk. 95). Hayne, Arzneigew. VI, Taf. 30. Nees v. Esenb. Pl. med. tab. 208.

4. *Unterfamilie. Marsdeniaceae.* Von voriger Unterfamilie durch die kleinen, meist aufrechten Pollinodien verschieden.

6. *Tylophora RBr.* ♂, Halbsträucher oder windende Kräuter mit gegenständigen Blättern, dolden- oder kurz-traubenförmigen, axillären Inflorescenzen kleiner B, 5spaltigem oder 5theiligem, innen 5drüsigem K, fast radförmiger C und fleischigen, seitlich zusammengedrückten, am Grunde mehr oder weniger ausgesackten Staubgefässanhängseln. Ca. 40 den tropischen und subtropischen Klimaten der östlichen Erdhälfte angehörende Arten. — *T. asthmatica Wight et Arnott* (*Asclepias Roxb.*). 2, kahl oder weichhaarig, mit 1,80—4 Mtr. hohen, rebenartigen, windenden Stengeln, kurzgestielten, eiförmigen bis rundlichen, kurz zugespitzten, am Grunde meist herzförmigen, 5—12 Cmtr. langen und 2—6 Cmtr. breiten, oberseits kahlen Blättern und wenigblüthigen Dolden langgestielter, gelber B. Ostindien, auf Mauritius eingeführt. *Folia et Radix Tylophorae* werden in Indien arzneilich wie *Ipecacuanha* verwendet (Flückig. and Hanbury, Pharm. 427; Hist. d. Drog. II. 79).

7. *Hoya RBr.* Windende und kletternde ♂ mit gegenständigen, fleischigen oder lederigen Blättern und doldenförmigen, axillären, sitzenden oder gestielten Inflorescenzen meist mittelgrosser bis grosser B mit kleinem 5theiligem, innen 5drüsigem K, fleischiger, radförmiger, tief 5theiliger C mit klappigen, abstehenden oder zurückgeschlagenen Saumlappen und fleischigen, sternförmig abstehenden, verschieden gestalteten Staubgefässanhängseln. 50 dem tropischen und östlichen Asien, den malayischen Inseln und dem tropischen und subtropischen Australien angehörende Arten, von denen *H. carnosa RBr.* (Wachablume) beliebte Topfpflanze.

5. *Unterfamilie. Stapeliaceae.* Cactusartige, fast stets laubblattlose (S. 1063) Pflanzen, die Antheren ohne Fortsätze. Meist Afrikaner. *Stapelia* (verschiedene Arten in Glashäusern cultivirt), *Freerea*.

38. Ordnung. Campanulinae.

B in K, C und A typisch 5zählig, nur im Ovarium häufig oligomer, sonst * oder †, der K blattartig mit schmalen Abschnitten, die C in den meisten Fällen gamopetal (seltene Ausnahmen bei den Lobeliaceen, Goodeniaceen), die Staubgefässe meist frei von der C und häufiger auch unter sich frei als verwachsen, zuweilen unvollzählig. G fast stets unterständig (oberständig oder fast oberständig bei einzelnen Stylidiaceen), aus 1—5 Carpellen gebildet, 1—5-(selten mehr-)fächerig.

I. B ♂ (selten durch Abort eingeschlechtig).

1. A vollzählig und mit C isomer, meist 5.

a. Griffel von gewöhnlicher Form.

α. B *. Antheren meist frei, selten verklebt oder verwachsen: Campanulaceae.

β. B † (sehr selten *), 2lippig und resupinirt. A im oberen Theile zu einer den Griffel umgebenden Röhre verwachsen (Fig. 215): Lobeliaceae.

b. Griffel an der Spitze mit einem becherförmigen oder 2lippigen, die Narbe einschliessenden Schleier. B meist †: Goodeniaceae.

2. A unvollzählig, nur 2 mit den Filamenten mitsamt dem Griffel säulenförmig verwachsene Staubgefässe vorhanden. B meist †: Stylidiaceae.

II. B 1- oder 2häusig: Cucurbitaceae (hierher als Familie von zweifelhafter Verwandtschaft).

207. Familie. Campanulaceae.¹

Meist Milchsaft führende ☉, ☉ oder 4 Kräuter, selten Halbsträucher, mit abwechselnden, selten gegenständigen (Canarina, Campanumaea), einfachen, nebenblattlosen Blättern und einzeln terminalen oder in (bisweilen mit Hüllblättern versehenen: Jasione) Aehren (Phyteuma-Arten), Köpfchen (Jasione, Phyteuma-Arten), Trauben oder (durch Sprossung aus den Vorblättern) dichasialen Inflorescenzen stehenden *, ♂, meist 5-, selten 6zähligen (Canarina), 8—10zähligen (Michauxia) oder 3—4zähligen (Wahlenbergia-Arten), oft ansehnlichen, meist blauen, bisweilen (bei Campanula- und Specularia-Arten) dimorphen B. K bleibend, meist 5theilig und das unpaare (genetisch zweite) Glied gegen die Axe gekehrt, sehr selten frei- oder fast freiblättrig (Campanumaea), die Segmente in der Knospe gewöhnlich offen oder klappig, selten schwach dachig, bisweilen zwischen ihnen noch herabgebogene Anhängsel vorhanden (Michauxia und die Untergattung Medium bei Campanula). C meist bleibend (welkend), glockig oder röhrig, selten trichterförmig, mit K isomer und alternirend, mehr oder weniger tief getheilt, die in der Knospe klappigen Segmente bisweilen noch nach dem Aufblühen an der Spitze lange verbunden (Phytanma). A mit C isomer und alternirend, epigyn oder sehr selten dem Grunde der C oder höher eingefügt (Siphocodon), alle fruchtbar und gleichlang, die freien Filamente am Grunde meist stark verbreitert und glockenförmig oder dachig zusammenschliessend, die introrsen Antheren gewöhnlich ebenfalls frei, selten unter einander verklebt (Jasione) oder verwachsen (Symphyandra). Epigynur Discus meist scheibenförmig, selten in Form grosser, keulenförmiger mit dem A alternirender Drüsen entwickelt (Leptocodon) oder die Griffelbasis becher- oder röhrenförmig umgebend (Adenophora). G meist (2—5), bei Canarina (6), bei Michauxia (8—10); so 2 mediane Carpelle bei Jasione, 2—3 bei Phyteuma, 3 bei den meisten Gattungen und das unpaare Carpid meist nach hinten stehend (Specularia, die meisten Campanula-Arten), bei mehr als drei Carpellen dieselben mit K und C isomer und entweder episepal (Campanula- und Wahlenbergia-Arten, Michauxia, Canarina) oder epipetal (Platycodon, Musschia, Microdon), der Fruchtknoten der Carpellzahl entsprechend vollständig gefächert mit axilen Placenten mit ∞ anatrophen Samenknospen; selten das Ovarium nur 1fächerig oder im Grunde 2fächerig und mit 4 paarweise im Grunde aufrechten Samenknospen (Merciera), oder sehr selten auch der Fruchtknoten oberständig (Cyananthus) oder nur mit Bezug auf die C unterständig und der K halb oder vollständig frei (Campanumaea-Arten), oder selten die Samenknospen einzeln aus dem Fachscheitel hängend (Siphocodon). Griffel selten einfach, meist in so viele Schenkel oder Narbenlappen gespalten, als Fruchtblätter vorhanden. Frucht selten eine Beere (Campanumaea, Canarina), meist eine bald fachspaltig auf dem Scheitel zwischen den Kelchlappen mit Klappen (Jasione, Wahlenbergia, Platycodon etc.), bald ebenda mit Deckel (Githopsis, Treichelia, Sphenoclea), bald an den Seiten zwischen den Scheidewänden mit Löchern oder Klappen sich öffnende Kapsel (Campanula, Specularia, Phyteuma, Adenophora). Samen mit geradem, das Würzelchen dem Nabel zukehrendem Embryo in der Axe des fleischigen Endosperms. Ca. 500 vorzüglich den gemässigten Klimaten angehörende Arten. Die deutschen Gattungen lassen sich in folgender Weise ordnen:

α. Antheren am Grunde verklebt, oberwärts frei.

1. Jasione L. ☉ oder 4 kahle oder behaarte Kräuter mit endständigen, dichten, von Hüllblättern gestützten Blütenköpfchen; C meist blau, bis fast zum Grunde in 5 linealische, sich von unten nach oben trennende und zuletzt ausgebreitete Zipfel getheilt; Filamente fadenförmig; Fruchtknoten 2fächerig, Griffel mit

¹ Eichl. Diagr. I. 293. Payer, Organogénie 642. tab. 149. Wydler, in Flora 1851. 1860 und Berner Mittheil. 1872. Alph. de Candolle, Monographie des Campanulées; 4^o, mit 20 Taf. Paris 1830 u. in DC. Prodr. VII. 414. Benth. Hook. Gen. II. 541 (mit Ausschluss der Lobeliaceen u. Cyphicen). Bentham, Notes on the gamopetal. Orders (vgl. S. 1040, Note 1). Vatke, Notulae in Campanulaceas herbarii regii Berolinensis; Linnaea, N. Folge IV. 699 (hier die Lobeliaceen eingerechnet).

2 kurzen Narbenlappen; Kapsel auf dem flachen Scheitel mit 2 sehr kurzen Klappen fachspaltig sich öffnend. Ca. 12 europäische und mediterrane Arten; in Deutschland: *J. montana* L. ☉, mit einfacher Wurzel, meist ∞stengelig, mit spatelförmigen unteren und lanzettlichen bis linealischen oberen Blättern; sonnige Hügel, Raine; Juni bis August. — *J. perennis* Lam. 2, mit Ausläufern.

β. Antheren völlig frei.

* C bis fast zum Grunde in 5 linealische, von unten nach oben sich trennende, noch lange nach dem Aufblühen an der Spitze zusammenhängende Abschnitte geteilt.

2. *Phyteuma* L. 2 Kräuter mit langgestielten Grund- und kleineren sitzenden Stengelblättern; B in dichten, am Grunde von Hüllblättern getützten Köpfchen oder Aehren sitzend (unsere Arten), oder kurz gestielt in Dolden; Filamente am Grunde verbreitert; Fruchtknoten 2—3fächerig, Griffel mit 2—3fadenförmigen Narbenschenkeln; Kapselächer mit je 1 seitlichen Loche aufspringend. Ca. 50 Europa, die Mittelmeerländer und das gemässigte Asien bewohnende Arten. Deutsche: *Ph. spicatum* L. B schmutzig-weiss, in Aehren; Fruchtknoten 2fächerig. Laubwälder; Mai, Juni. — *Ph. orbiculare* L. B dunkelblau, in kugeligen Köpfchen; Fruchtknoten 3fächerig. Wiesen, Kalkberge; Juni, Juli.

** C glocken-, trichter- oder radförmig, mit 4lappigem Saume.

3. *Campanula* L. 2, selten ☉ Kräuter mit einzeln end- und achselständigen oder in terminalen Rispen stehenden, meist blauen B mit glocken-, selten trichter- oder radförmiger, mehr oder weniger tief 5lappiger C, am Grunde verbreiterten Filamenten, flachem Discus, 3—5fächerigem Fruchtknoten, 3—5 Narben und seitlich mit 3—5 Löchern sich öffnender Kapsel. Ca. 230 durch die gemässigten Klimate der nördlichen Erdhälfte zerstreute Arten, viele in den (besonders östlichen) Mittelmeerländern. Die häufigsten deutschen (sämtlich blaublühenden) Arten sind:

I. Kelchbuchten ohne Anhängsel.

a. B gestielt.

* Kapsel überhängend, am Grunde sich öffnend.

C. rotundifolia L. 2, kahl oder kurzhaarig, mit rundlich-nieren- oder herzförmigen, lang gestielten Grund- und lanzettlichen oder linealischen, meist sitzenden Stengelblättern, locker-rispigen Blütenständen und pfriemlichen Kelchzipfeln. Gemein; Juni bis October. — *C. rapunculoides* L. 2, mit kurzhaarigen, ungleich-gesägten Blättern, die unteren länglich und lang gestielt, die oberen lanzettlich; B in einseitswendiger Traube; Kelchzipfel lanzettlich. Aecker, Zäune; Juli bis September. — *C. Trachelium* L. 2, mit grob-doppelt-gesägten, herzförmigen und lang gestielten unteren und länglichen oberen Blättern, zu 1—3 in den Blattachsen stehenden B und eilanzettförmigen Kelchzipfeln; Wälder, Gebüsche. Juli bis September.

** Kapsel aufrecht, in der Mitte oder oben sich öffnend.

C. patula L. ☉, mit gekerbten, länglich-verkehrt-eiförmigen unteren und lineal-lanzettlichen oberen Blättern, abstehend-ästiger, fast trugdoldiger Rispe und pfriemlichen Kelchzipfeln. Wiesen. Mai bis September. — *C. Rapunculus* L. (Rapunzel). ☉, von voriger Art durch die lange, fast traubige Rispe verschieden. Grasplätze, Raine; Mai bis August. Die Wurzel wird als Salat gegessen, die Pflanze daher auch wohl cultivirt.

b. B sitzend.

C. Cervicaria L. ☉ und *C. glomerata* L. 2, beide mit B in end- und achselständigen Köpfchen.

II. Kelchbuchten mit grossen, zurückgeschlagenen, den Fruchtknoten bedeckenden Anhängeln.

C. Medium L. ☉, Zierpflanze aus Südeuropa.

4. *Adenophora* Fisch. Von *Campanula* vorzüglich nur durch den die Griffelbasis becher- oder scheidenförmig umgebenden Discus verschieden. Ca. 15 europäische und asiatische Arten, von denen in Deutschland nur *A. liliifolia* Ledeb. (2, mit länglichen, gesägten Blättern und Rispen blauer, wohlriechender B) in Bergwäldern sehr selten. Juli, August.

5. *Specularia* Heist. Von *Campanula* durch die radförmige C und die längliche oder linealische, unter der Spitze mit 3 Löchern aufspringende Kapsel ver-

schieden. 8 \odot Arten, von denen in Deutschland: *S. Speculum A.DC.* und *S. hybrida A.DC.* unter der Saat zerstreut vorkommen.

6. *Wahlenbergia Schrad.* \odot oder 2 Kräuter mit wechsel- oder selten gegenständigen Blättern, blauen, nickenden, meist 5-, selten 3—4zähligen B, trichter-, röhren- oder fast radförmiger, mehr oder weniger tief getheilter C, bisweilen nur halbunterständigem Fruchtknoten und auf dem Scheitel kurz 2—5klappig-fachspaltiger Kapsel. 80 vorzüglich den gemässigten Klimaten der südlichen Erdhälfte (besonders Südafrika) angehörende Arten, 1 auch in Westeuropa und in Westdeutschland sehr zerstreut: *W. hederacea Richb.* 2, mit liegendem, ästigem Stengel, gestielten, herzförmig-rundlichen, eckig-5lappigen Blättern und einzeln stehenden, lang gestielten, hellblauen B. Juni bis August.

208. Familie. Lobeliaceae.¹

\odot oder 2 Kräuter oder Halbsträucher, selten \ddagger oder kleine \ddagger (*Rolandia*, *Cyanea*, *Clermontia*, *Sclerotheca*), gewöhnlich Milchsaft führend, mit abwechselnden, bisweilen zum Theil in grundständige Rosetten zusammengedrängten, einfachen, meist gezähnten oder gesägten bis gelappten oder fiedertheiligen Blättern ohne Nebenblätter. B $\ddot{\text{y}}$ (durch Abort diöcisch bei einigen *Lobelia*- und *Pratia*-Arten), \uparrow , 5zählig mit 2—3gliederigem Pistill, einzeln axillär oder in end- und achselständigen Aehren, Trauben, Doldentrauben oder Köpfchen, ohne Gipfelblüthe, mit meist entwickelten, oft aber sehr kleinen oder rudimentären, seitlichen Vorblättern; B gewöhnlich schon vor dem Aufblühen durch Drehung ihres Stieles resupinirt (wie bei den Orchideen, S. 467), so dass die ursprünglichen Oberlippen von K und C dann als deren Unterlippen erscheinen, nach Urban aber bei *Monopsis* die B nicht gewendet. K \times oder 2lippig nach $\frac{2}{3}$ mit gewöhnlich stärker entwickelter Unterseite (d. h. der noch nicht gewendeten B), der unpaare (genetisch zweite) Abschnitt vorne stehend, die Abschnitte in der Knospe meist offen, selten klappig oder schwach reduplicativ. C \uparrow (fast \times bei *Metzleria*), 2lippig nach $\frac{2}{3}$ und die (nach der Wendung der B zur Unterlippe werdende) Oberlippe meist die stärker entwickelte, die in der Knospe klappigen oder schwach induplicativen Abschnitte gleich hoch verwachsen (*Siphocampylus*), — oder die Spaltung zwischen den beiden (in der ungedrehten B) vorderen Abschnitten tiefer bis oft zur Basis gehend (Fig. 215 A) und dann die beiden oberen Abschnitte bisweilen nach unten rückend, so dass die B nur 1lippig erscheint (*Tupa*-Arten, *Heterotoma*), — oder die beiden oberen, bis zur Basis gespaltenen Segmente auch seitlich von der Unterlippe (der gewendeten B) getrennt (*Trimeria*, *Dobrowskia*), — oder selten alle 5 Abschnitte bis zum Grunde frei (*Dialypetalum*); selten auch die C vorne am Grunde gespornt (*Heterotoma*). A mit C isomer und alternierend, gleichlang oder nach der Unterseite (der nicht gewendeten B) ein

¹ Eichl. Diagr. I. 297. Payer, Organogénie 644, tab. 149. Buchenau, Morpholog. Bemerkungen über *Lobelia Dortmanna*; Flora 1866, S. 33, Taf. 1. Urban, Die Bestäubungseinrichtungen bei den Lob., nebst einer Monographie d. afrik. Gatt. *Monopsis*; Jahrbuch d. bot. Gartens u. Museums zu Berlin, I. 260. Jussieu, Mémoire sur les Lobeliacées et les Styliidées, nouvelles familles des plantes; Mém. du Muséum, Paris 1811. Presl, Prodrum Monographiae Lobeliacearum; 8°, Prag 1836. Vatte (s. S. 1067, Note 1). Kanitz, in Martius' Flora Brasil. fasc. 80. Alph. de Candolle in DC. Prodr. VII. 339. Benth. Hook. Gen. II. 542 (als Unterfam. d. Campanulaceen).

wenig länger (Fig. 215 C); die flachen, epigynen oder unter Mitwirkung eines fleischigen Discus der Basis der Kronröhre angewachsenen Filamente nur am Grunde frei, nach oben sammt den Antheren unter sich zu einer Griffel und Narbe scheidig umschliessenden Röhre verwachsen, die sammt dem eingeschlossenen Griffelende meist schwach nach (in der gewendeten B) abwärts gekrümmt ist (Fig. 215 B, C), — sehr selten die vorderen A 3 zugleich der Kronröhre bis zur Hälfte angewachsen (Isotoma), oder die ganze Filamentröhre auf ihrer Unterseite mit der Kronröhre verwachsen (Rollandia); Antheren intrors, bisweilen alle oder nur die 2 oberen mit Haarbüscheln (Fig. 215 C), Grannen oder Spitzen. G (2—3), sehr selten das Ovarium fast oberständig (einige Laurentia- und Lobelia-Arten); Fruchtknoten 1fächerig mit Parietalplacenten (Lysipoma), oder meist 2-(oder 3-)fächerig mit centralen Placenten; Samenknochen ∞ , anatrop (Fig. 215 B); Griffel einfach, mit meist ausge- randeter oder 2lap- piger Narbe und unter derselben mit einem zum Herausbürsten des Blütenstaubes aus der Antherenröhre dienen- den Haarkranze.

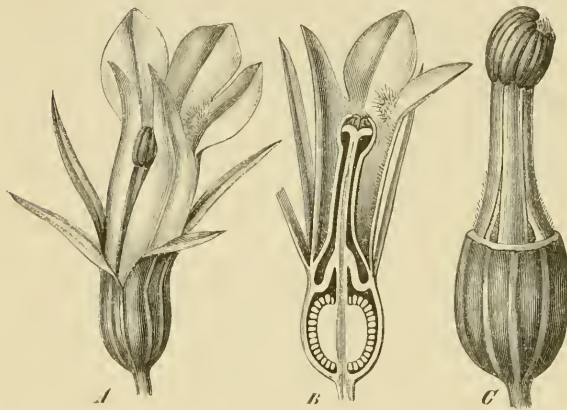

Fig. 215. *Lobelia inflata* L. — A Blüthe halb von der Rückenseite gesehen, $\frac{3}{4}$. — B Blüthe im transversalen Längsschnitte, $\frac{3}{4}$. — C Fruchtknoten und Staubgefässe (Kelch und Krone der Blüthe entfernt), noch stärker vorgez.

Frucht eine Beere (Rollandia, Cyanea, Delissea, Clermontia) oder eine am Scheitel fachspaltig-2klappig (Lobelia, Laurentia etc.) oder mit Deckel (Rhizocephalum, Lysipoma) oder mit seitlichen Längsspalten (Downingia) sich öffnende Kapsel. Samen klein, ∞ , bisweilen geflügelt, mit

fleischigem Endosperm und axilem, geradem Embryo mit nach dem Nabel gekehrtem Würzlehen. Ca. 500 Arten, die meisten in den Tropen und auf der südlichen Erdhälfte, eine kleinere Zahl in den nördlichen gemässigten Klimaten, in Europa nur 4 Arten, in Deutschland nur *Lobelia Dortmanna* L.

Lobelia L. \odot und ♂ Kräuter oder Halbsträucher, selten ♀ , von sehr verschiedenem Habitus, mit abwechselnden Blättern (bisweilen mit grundständiger Rosette: *L. Dortmanna*) und einzeln achselständigen, häufig terminale Trauben bildenden B, ihre Vorblätter sehr klein oder oft 0. K mit wenig ungleichen Segmenten. C mit schiefer oder gekrümmter, auf dem Rücken bis zum Grunde gespaltenen Röhre und meist mehr oder weniger 2lippig, die gespaltenen Abschnitte der (in der gewendeten B) Oberlippe vorgestreckt oder abstehend (vgl. Fig. 215). A 5 epigyn oder selten dem Grunde der Kronröhre eingefügt, nur 2 oder alle Antheren bärtig. Fruchtknoten meist fast oder ganz unterständig (sehr selten fast oberständig), halbkugelig, kreisel- oder verkehrt-eiförmig oder selten bauchig-cylindrisch,

2fächerig, mit ∞ Samenknospen auf scheidewandständigen, dicken, stark vortretenden Placenten; Narbe kurz-2lappig, selten die Narbenlappen länger und zuletzt zurückgerollt. Kapsel auf dem Scheitel zwischen den bleibenden Kelchabschnitten kurz-2klappig-fachspaltig. Die weit zerstreute Gattung enthält nach der Auffassung von Hooker und Bentham, welche Tupa, Metzleria, Dobrowskia, Trimeris etc. hinzuziehen, fast 200 Arten.

L. inflata L. (Blasenfrüchtige Lobelie, Lobélie enflée, Indian Tobacco). ☉, mit aufrechtem, 30—60 Cmtr. hohem, zuweilen etwas hin- und hergebogenem, einfachem oder oberwärts kurze axilläre Blütenzweige tragendem, gefurcht-kantigem, kurz-rauhhaarigem oder oben kahlem, bei Verwundung stark milchendem Stengel. Blätter bis 7 Cmtr. lang, die unteren länglich, stumpf und am Grunde in den sehr kurzen Blattstiel verschmälert, die mittleren und oberen kleineren eiförmig-länglich bis zuletzt (die obersten Blüthentragblätter) lanzettlich, alle am Rande sehr ungleich-kerbig-gesägt bis fast wellig (die obersten Deckblätter fast ganzrandig), oberseits gesättigt grün und mit sehr zerstreuten, unterseits heller grün und reicher (besonders auf den Nerven) mit zerstreuten, kurzen, weisslichen Haaren besetzt, am Rande überdies mit sehr kleinen, weisslichen, etwas entfernt stehenden Drüsen. B klein, meist nur wenig über 7 Mm. lang, ziemlich schlank gestielt, in endständiger Traube, oder oft auch kleinere axilläre, zuerst 1—2 kleine Laubblätter tragende oder auch laubblattlose Trauben vorhanden. Kelchabschnitte linealisch und zugespitzt bis linealisch-pfriemlich, etwas kürzer als die C, etwas abstehend und wie der eiförmige Fruchtknoten kahl. C blassblau und an der Basis der Unterlippe mit einer hellgelben Schwiele, die Lappen der Oberlippe lanzettlich, spitz, die der Unterlippe eiförmig und kurz gespitzt. Antheren dunkel-graublau, die 2 kürzeren an der Spitze bärtig, die anderen 3 auf dem Rücken sehr kurz behaart. Kapsel gelblich-braun, kugelig-eiförmig, aufgeblasen, häutig, mit 10 Längsrippen und zwischen denselben netzig-geadert. Samen länglich, netzig-grubig, braun. Oestliches Nordamerika von Canada bis zum Mississippigebiete, an Wegen, Waldrändern und auf Brachen. — Abbild. Berg u. Schmidt, Offic. Gew. Taf. I a. Nees v. Esenb. Pl. medic. tab. 206.

Droge: Herba Lobeliae, Ph. germ. 181; Ph. austr. 128; Ph. hung. 271; Ph. ross. 206; Cod. med. 64; Ph. belg. 53; Nederl. A. 188; Brit. ph. 200; Ph. dan. 132; Ph. succ. 100; Ph. U. S. 36. Berg, Waarenkunde 236. Flückig. Pharm. 496. Flückig. and Hanbury, Pharm. 399; Hist. d. Drog. II. 32. — Präparate: Tinctura Lobeliae, Ph. germ. 351; Ph. austr. 207; Ph. hung. 459; Ph. ross. 430; Ph. helv. suppl. 120; Cod. med. 377; Ph. belg. 263; Nederl. A. 348; Brit. ph. 336; Ph. dan. 274; Ph. succ. 231; Ph. U. S. 313. Acetum Lobeliae, Ph. U. S. 63.

Das Kraut kommt zerschnitten und stark zusammengepresst in vier-eckigen Papierpacketen von New York aus in den Handel. Es schmeckt unangenehm scharf und kratzend, an Tabak erinnernd (die öligen Samen sind am schärfsten), und verdankt diese Eigenschaft dem giftigen Lobelin (Alkaloid — Husem. 485). Neben dem letzteren findet sich ausser ätherischem Oel, Harz und Gummi auch Lobelaerin, das durch Alkalien und Säuren in Zucker und Lobeliasäure gespalten wird.

L. syphylitica L. (*L. antisymphylitica* Hayne). 4, mit eiförmigen, beiderseits zugespitzten, unregelmässig gezähnten Blättern und ca. 2 Cmtr. langen, vio-

lettblauen B. Ist der vorigen Art nahe verwandt und war sonst gegen Geschlechtskrankheiten gebräuchlich. Hayne, Arzneigew. XIII, Taf. 9. Nees v. Esenb. Pl. med. tab. 207. — *L. Dortmanna* L. 2, kahl, 30—60 Cmtr. hoch, mit in Rosette grundständigen linealischen, stielrunden, von 2 Luftcanälen durchzogenen Blättern und zur Blüthezeit aus dem Wasser auftauchendem, armblättrigem Schafte mit einer Traube kleiner, weisser B mit bläulicher Kronröhre. Seen und Sümpfe Norddeutschlands, zerstreut; Juli, August.

209. Familie. Stylidiaceae.¹

⊙ und 4 Kräuter, selten halbstrauchig, mit wechsel-, selten wirtelständigen, oft in grundständiger Rosette zusammengedrängten, einfachen, ganzrandigen, oft schmalen oder kleinen Blättern ohne Nebenblätter und mit einzeln endständigen (*Forsteria*) oder endständige Aehren, Trauben oder Dichasien bildenden, fast * (*Forsteria*, *Phyllachne*) oder † (*Stylidium*, *Leeuwenhookia*), ‡ oder durch Abort 1 geschlechtigen, meist 5zähligen, selten (bei *Phyllachne* und *Forsteria*) 5—9zähligen B. K tief getheilt oder die Abschnitte 2lippig nach $\frac{3}{2}$ verwachsen. C 5—9lippig, die in der Knospe dachigen Abschnitte alle gleich oder fast gleich (*Forsteria*, *Phyllachne*), oder der eine Abschnitt als eine anders gestaltete und meist viel kleinere Unterlippe ausgebildet (*Stylidium*, *Leeuwenhookia*). A 2 mit den Filamenten untereinander und mit dem Griffel zu einer cylindrischen Säule (*Gynostemium*) verwachsen, welche bei vielen *Stylidium*-Arten über die Unterlippe knieförmig herabgebogen, am Knie reizbar ist und auf Reiz nach oben schnell, auch nach dem Verstäuben gleiche Stellung einnimmt und dann nicht mehr reizbar ist; Antheren intrors, am Ende der Griffelsäule sitzend. Epipyner Discus 0 oder wenig oder in Form zweier Drüsen entwickelt. G (2); Fruchtknoten 2fächerig (aber das hintere Fach bisweilen kleiner und taub) oder nur im Grunde unvollständig 2fächerig (*Forsteria*, *Phyllachne*, *Leeuwenhookia*; bei letzterer Gattung nach Benth. Hook. a. a. O. selbst 1fächerig), die ∞ anatrophe Samenknospen tragenden Placenten scheidewandständig bis (bei den letzterwähnten Gattungen) fast grundständig; Narbe 2lippig oder fast einfach. Kapsel 1—2fächerig, auf dem Scheitel 2klappig, selten nicht aufspringend (*Phyllachne*, *Donatia*). Samen meist ∞, klein, mit kleinem, geradem Embryo im Grunde des fleischigen Endosperms. Etwa 100 den genannten Gattungen angehörende Arten (*Stylidium* mit etwa 80), die Mehrzahl in Australien, nur wenige im tropischen Asien, antarktischen Amerika und auf Neuseeland.

210. Familie. Goodeniaceae (= Goodenovieae und mit Einschluss der Brunoniaceae).²

Kräuter, Halbsträucher oder selten 5, mit abwechselnden oder in grundständiger Rosette zusammengedrängten, selten (*Scaevola*-Arten) gegenständigen, ganzrandigen oder gezähnten, selten fiederspaltigen Blättern und einzeln axillären oder in endständige Aehren, Trauben, Rispen oder (bei *Brunonia*) Köpfchen gestellten ‡, † oder selten * (so bei *Brunonia*), oder fast * (*Diaspasis*), 5zähligen B. K bisweilen rudimentär (*Dampiera*). C in der Knospe klappig oder induplicativ, die Abschnitte

¹ Eichl. Diagr. I. 300. Barnéoud, in Ann. sc. nat. 3. sér. VIII. 349. Baillon, Blütenentwicklung, in Adansonia XII. DC. Prodr. VII. 331. Benth. Hook. Gen. II. 534. F. v. Mueller, Sopra la posizione sistematica del genere *Donatia*; Nuovo Giorn. Bot. Ital. XI. 201. Gad, Ueber d. Bewegungserscheinungen an d. B. von *Stylidium adnatum*; Sitzungsber. d. bot. Ver. d. Prov. Brandenburg 1879 u. Botan. Zeit. 1880, S. 216 hier weitere Literatur über diesen Gegenstand.

² Eichl. Diagr. I. 298. Payer, Organ. 647, tab. 149. W. H. de Vriese, Goodeniaceae, in Naturkund. Verhandel. Harlem, 2. Reihe, IX, 2. Theil, Taf. 1—38. DC. Prodr. VII. 502. Benth. Hook. Gen. II. 536.

bisweilen ungleich hoch verwachsen oder die Röhre oft auf dem Rücken wie bei *Lobelia* (Fig. 215) bis zum Grunde oder fast so weit gespalten (*Selliera*, *Catosperma*, *Scaevola*), die Saumlappen 2lippig nach $\frac{2}{3}$ (*Goodenia*), oder bei gespaltener Röhre die oberen Abschnitte auch wohl nach unten gerückt und die Stellung $\frac{0}{5}$. A 5, meist epigyn, gleichlang, frei oder selten die Antheren röhrig-verklebt (*Anthotium*, *Leschenaultia*). G (2), 2fächerig mit scheidewandständigen Placenten, bisweilen unvollständig 2fächerig (*Selliera*, *Calogyne*) oder fast 1fächerig (*Velleia*), selten auch das Ovar völlig oberständig (*Brunonia*) oder nur mit der C am Grunde verschmolzen (*Velleia*). Samenknospen zu 1, 2 oder ∞ im Fache. Griffel einfach (selten kurz 2—3spaltig: *Calogyne*), an der Spitze mit einer becherförmigen oder 2lippigen, die Narbe einschliessenden, als „Indusium“ bezeichneten Erweiterung. Steinfrucht (*Scaevola*). Nuss (*Brunonia*) oder 2- oder 4klappige, selten unregelmässig aufspringende Kapsel (*Anthotium*, *Goodenia*). Embryo gerade, in der Axe des fleischigen Endosperms (*Brunonia* ist endospermlos). Ca. 200 fast ausschliesslich australische Arten.

211. Familie. Cucurbitaceae.¹

⊙ oder 4, kahle, rauhe oder behaarte, meist reichlich wässerigen Saft führende Kräuter oder selten Halbsträucher, mit liegenden oder mittelst Ranken kletternden Stengeln; sehr selten ein stacheliger, nur Schuppenblätter tragender ♂ (*Acanthosicyos*, in Angola heimisch). Blätter meist spiralg nach $\frac{2}{5}$, gestielt, krautig, einfach, gelappt oder oft hand- oder fussförmig getheilt, mit gewöhnlich herzförmigem Grunde. Ranken (wo vorhanden) neben den Blättern stehend, einfach oder getheilt und spiralg sich aufrollend. Die einfachen Ranken sind, morphologisch betrachtet, das erste Vorblatt der achselständigen B (respective der Primanblüthe einer achselständigen Inflorescenz), während das zweite Vorblatt (und in den Inflorescenzen auch alle übrigen, sowie sämtliche Deckblätter) unterdrückt, bisweilen jedoch auch als Ranke (normal bei *Pilogyne*, ausnahmsweise bei anderen Gattungen), selten in Form eines kürzeren stielartigen (*Zehneria*) oder eiför-

¹ Eichl. Diagr. I. 302 und in Bot. Zeit. 1876, S. 513. Payer, Organogénie 440, tab. 81, 92, 93. Naudin, eine Reihe von Abhandlungen in den Ann. d. sc. nat., 4. sér. IV, VI, XII, XVI, XVIII, 5. sér. VI. Reuther, a. a. O. (vgl. S. 179, Note 2). Baillon, Sur l'entraînement des pétales dans le plan horizontal; Bull. Soc. Linn. de Paris 1881, pag. 300. Baillon, Structure de l'anthere de *Fevillea*; ebenda 1879, S. 210. Lanessan, Observations organogéniques et histogéniques sur la fleur du *Bryonia dioica*; ebenda 1876, S. 69. Baillon, Sur la constitution de l'androécie des *Cucurbit*. Association pour l'avancement des sciences, Congrès de Paris 1878. Höhnel, Morphol. Untersuch. üb. d. Samenschale d. *Cucurb*. Sitzungsber. d. Wiener Akad. 1876, mit 4 Taf. Fickel, Ueber d. Anatomie u. Entwicklungsgesch. d. Samenschalen einiger *Cucurb.*; Botan. Zeit. 1876, S. 737, Taf. 11. Wittmack, Ueber d. Samen von *Telfairia pedata*; Sitzungsber. d. Gesellschaft. naturf. Freunde zu Berlin 1876. — Ueber die Ranken etc. vgl. Warming, Forgretningsforhold (siehe S. 131, Note 2 — hier ausführliche Literaturangaben üb. d. Organe), ferner Pedersen (S. 131, Note 2) und Al. Braun, im Tageblatte der Versamml. deutsch. Naturforscher u. Aerzte zu Hamburg 1876, S. 101. — St. Hilaire, Mémoire sur les Cucurbitacées; 4^o, Paris 1823. Seringe, Mém. sur la fam. des Cucurb. 4^o, Genf 1825; ferner in DC. Prodr. III. 297. Sageret, Mém. sur les Cucurb., 2 Theile, 8^o, Paris 1826, 1827. Benth. Hook. Gen. I. 816. Cogniaux, Cucurbitaceae, in Martius' Flora Brasil. fasc. 78, pag. 1—126, tab. 1—38; ferner in DC. Monograph. Phanerogamar. III. 325—951 (hier auf S. 331, 332 zahlreiche Specialliteratur üb. allgem. Organisation, Inflorescenz, Blüten etc.).

migen Blattes (*Momordica*) entwickelt ist. Die verzweigten Ranken bestehen aus dem rankenförmigen Vorblatte der B und einem ihm angewachsenen Zweige, welcher normal nur rankenartige Blätter (die Zweige der Ranke) trägt, zuweilen aber (so namentlich bei *Cucurbita macropus* *Al. Br.*) in einen laubtragenden verlängerten Spross auswächst, an welchem vielfache Uebergänge von Rankenbildung zur Bildung spreitentragender Blätter vorkommen (Eichler, *Al. Braun*, a. a. O.). B einzeln achselständig, oder sehr oft in Rispen oder seltener in Trauben oder fast doldig gruppiert, meist weiss oder gelb, fast durchgängig \times , monöcisch oder diöcisch, sehr selten ζ (*Schizopepon*, in der Mandschurei heimisch), meist 5 zählig, doch oft mit oligomerem Gynaecium. K sammt C gemeinsam auf einem radförmigen, glockigen oder röhri gen, bei den ζ B am Grunde oft kurz stielartig zusammengezogenen (vielleicht zur Blüthenaxe zu rechnenden) Basaltheile, oberhalb desselben der K frei (Fig. 216 *A, B*), die 5 (selten 3, 4, 6) Zähne oder Lappen in der Knospe dachlig oder offen; selten der K unterdrückt (*Cyclanthera explodens*;

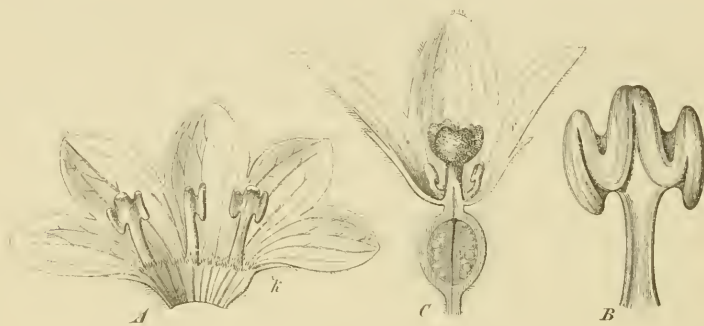

Fig. 216. *Citrullus Colocynthis* Arnott. A ♂ Blüthe aufgeschlitzt und ausgebreitet; k Kelch; $\frac{2}{1}$. — B Eines der paarigen Staubgefässe, stark vergr. — C ♀ Blüthe halbirt, doch die obere Hälfte des Griffels sammt Narbe unverletzt, $\frac{2}{1}$.

nach Naudin bei gewissen Varietäten von *Cucurbita maxima*) oder der K auf der Frucht bleibend (*Dimorphochlamys*). C 5 mit K alternirend, mehr oder weniger hoch radförmig oder glockig verwachsen (*Cucumis*, *Cucurbita*, *Citrullus* etc. — Fig. 216 *A, B*) oder auch über der Insertion des K fast oder ganz frei (*Bryonia*, *Eeballium*, *Sicyos* etc.), die Abschnitte in der Knospe dachlig oder mit den mehr oder weniger stark eingerollten Rändern klappig aneinander liegend; selten von den Kronsegmenten nur eines frei und alternisepal, die anderen aber zu 2 oppositisepalen Paaren nach Analogie der Staubgefässe verwachsen (so nach Baillon an den dicken Petalen von *Gurania* vorkommend). A 5 der ♂ B dem für K und C gemeinsamen Basaltheile eingefügt (Fig. 216 *A*) und meist derart entwickelt, dass scheinbar nur 3 Staubgefässe vorhanden sind, indem eines derselben frei bleibt und eine monothecische aber \sim förmig gekrümmte, extrorse Anthere trägt (Fig. 216 *A*, das mittlere, doch vom Rücken aus sichtbare Staubgefäss), während die 4 übrigen paarweise unter sich zu Doppelgliedern mit gleichfalls monothecischen, \sim förmig gekrümmten, extrorsen Antheren verwachsen (Fig. 216 *A*,

die beiden seitlichen Staubgefäße vom Rücken und Fig. *B* ein solches Doppelstaubgefäß von vorne gesehen — Specielleres siehe auf S. 205 u. 206), wobei dann die Filamente frei bleiben (Fig. 216) oder dieselben oder auch die Antheren zu einem Säulchen oder Köpfchen verwachsen können (S. 206, Fig. 87); selten sind bei gleicher Verwachsung (wie in Fig. 216) die Antheren dithecisch (also 2 Doppelglieder mit 4, ein einfaches mit 2 Thecen: *Telfairia*), oder 4 Antheren dithecisch und 1 monotheicisch (*Cucurbitella* mit *Prasopepon*, *Sechium*); oder es sind 5 freie monotheicische Staubgefäße (*Zanonia*, *Alsonittra*), oder 4 vollständig ausgebildete freie monotheicische Staubgefäße nebst einem rudimentären (*Gerrardanthus*), oder nur 2 dithecische Doppelstaubgefäße vorhanden (*Anguria*); oder die *B* besitzt nur 1 sogenanntes terminales Staubgefäß mit kurz und dick gestielter, scheibenförmiger Anthere mit 2 horizontal ringförmig in sich zurücklaufenden Pollenfächern, d. h. alle 5 Staubgefäße sind hier in eigenthümlicher Weise verschmolzen (*Cyclanthera* — vgl. darüber speciell S. 240 u. folg., Fig. 104); bisweilen sind auch die Antheren nicht gekrümmt (*Zehneria*, *Rhynchoearpa*, *Sicyosperma*, *Sicydium*). Pistillrudiment in den ♂ *B* vorhanden oder 0. — ♀ *B* in *K* und *C* den ♂ *B* gleich (sehr selten ungleich: *Dimorphochlamys*), mit 3 (selten 2 oder 5) oder ohne Staminodien (Fig. 216 *C*), meist mit *G* ($\bar{3}$), doch bei derselben Art (z. B. *Cucurbita Pepo*) oft auch mit 4 oder 5 Carpellern (bei 5 dieselben episepal, bei 4 im diagonalen Kreuz, bei 3 das unpaare bald vorne, bald hinten stehend) und der Fruchtknoten der Carpellzahl entsprechend gefächert, die eingeschlagenen, die Scheidewände bildenden Seitentheile der Carpelle sehr vollständig verschmolzen (ihre Nähte im fertigen Zustande kaum oder nicht mehr erkennbar), die axilen 2schenkeligen Placenten mit dicht aneinander liegenden Schenkeln in Form falscher Scheidewände wieder bis zur Wand oder fast so weit zurückbiegend, die Samenknospen nur an den den echten Scheidewänden zugekehrten Endigungen tragend (daher oft irrthümlich die Placenten als „parietal und im Centrum des Ovars zusammenfließend“ angegeben); Samenknospen meist ∞ , horizontal, aufsteigend oder hängend, sehr selten aus dem Fachgrunde aufrecht, anatrop, meist in Schleim gehüllt. Griffel einfach, an der Spitze 3spaltig (oder auch 4—5spaltig), die dicken, gewundenen, gelappten oder gewimperten Narben (Fig. 216 *B*) bald frei über der Carpellmitte, bald in Folge Verwachsung ihrer Schenkel commissural; sehr selten 3 getrennte Griffel vorhanden (*Fevillea*). Selten auch das Pistill nur aus 2 Carpiden gebildet und 2fächerig (*Anguria*), oder nur 1fächerig mit 2 (*Echinocystis*-Arten) oder 3 Parietalplacenten (*Hodgsonia*), oder die Samenknospen nur zu 1—2 (*Echinocystis*, *Sicyos*), oder der Fruchtknoten theilweise oberständig (beim sogenannten „Türkenbund“, s. S. 1079) oder ausnahmsweise völlig oberständig (von Naudin bei *Cucurbita maxima* beobachtet). Frucht eine fleischige oder mit derber bis holziger Rinde versehene Beere (Kürbisfrucht), selten 3-klappig (*Biswarea*, *Herpetospermum*, *Schizocarpum*, *Schizopepon*) oder auf dem Scheitel mit 1—2 Poren (*Echinocystis*) oder mit Deckel (*Echinocystis*-Arten, *Luffa*) oder unregelmässig (*Echinocystis*-Arten) oder elastisch-unregelmässig (*Elatarium*) aufspringend, gewöhnlich durch Breigwerden der Scheidewände und Placenten mehr oder weniger 1fächerig, meist mit ∞ , in der Regel zusammengedrückten, horizontalen, aufrechten oder hängenden Samen mit häutiger oder krustiger, sonst verschieden ausgebildeter

Testa (vgl. die angegebene Literatur) und ohne Endosperm. Embryo von der Gestalt des Samens, mit kurzem Würzelchen und laubigen, flachen oder planconvexen, bei der Keimung meist über den Boden tretenden Cotyledonen. 600 (nach Cogniaux; nach Bentham und Hooker nur 470) Arten, die wärmeren und vorzüglich tropischen Klimate beider Erdhälften bewohnend (nach Cogniaux 288 Arten der östlichen, 313 der westlichen Hemisphäre angehörend). — Die Familie wird bald zu den Choripetalen gerechnet und in die Nähe der Passifloren (S. 801) gestellt (so von Endlicher, Naudin, Bentham und Hooker u. A.) bald — und wohl mit mehr Grund — als den Campanulaceen näher verwandt betrachtet (so namentlich von Al. Braun, Eichler, Warming). Nach Bentham und Hooker, denen Cogniaux in seiner Monographie folgt, gliedert sich die Familie in folgender Weise.

I. Gruppe. Plagiospermeae. Samenknospen horizontal.

1. *Unterfamilie. Cucumerineae.* A 3 (d. h. 2 Doppelstaubgefäße und 1 einfaches), selten nur 2 oder 5, die Glieder frei oder mehr oder weniger verwachsen, mit meist \sim förmigen, selten geraden Antheren. Ovarium meist 3fächerig.

a. C radförmig oder glockig, tief 5theilig oder 5blättrig. Ausser den genannten Gattungen Telfairia, Hodgsonia, Biswarea, Herpetospermum, Acanthosicyos, Luffa, Dimorphochlamys und Schizocarpum hierher gehörend:

1. *Lagenaria Ser.* Nur 1 Art: *L. vulgaris Ser.* (Cucurbita *Lagenaria L.*, Flaschenkürbis). ☉, hoch kletternd, weichhaarig, nach Moschus riechend, mit grossen, rundlich-herzförmigen, eckigen oder schwach gelappten, gezähnten Blättern, an der Spitze 2drüsigen Blattstielen, 2theiligen Ranken und grossen, weissen, einzeln achselständigen, monöcischen B mit freiblättriger C; A wie bei Citrullus. Frucht vielgestaltig (flaschen-, keulen-, sanduhrförmig oder rundlich), zuletzt weisslich oder gelblich und mit holziger Schale. Tropisches Afrika, Ostindien; in den gesammten Tropen cultivirt und oft verwildert; bei uns häufige Zierpflanze. In der Heimath verschiedene Theile officinell und die ausgehöhlten Früchte als Gefässe benutzt.

2. *Ecballium A. Rich.* Nur 1 Art: *E. Elaterium Rich.* (*E. agreste Rehb.*, *E. officinale Nees*, *Momordica Elaterium L.*, Spritzgurke, Eselsgurke). 2, mit langer, dicker, fleischiger, weisslicher Wurzel und liegenden, bis $1\frac{1}{2}$ Mtr. langen, kurzästigen, fleischigen, mehr oder weniger weichstachelig-behaarten, dicken, fleischigen Stengeln ohne Ranken. Blätter auf langen, dicken, weichstacheligen Stielen, 8—20 Cmtr. lang und 6—15 Cmtr. breit, herz-eiförmig oder fast spießförmig, undeutlich 3lappig mit welligem, gewimpertem Rande, oberseits bläulich-grün und zerstreut-rauh- und kurzhaarig, unterseits blassgrün, dicht kurzhaarig-zottig und auf den stark vorspringenden Nerven weichstachelig. B gelb, mittel-gross, monöcisch, die ♂ in gestielten Trauben und die ♀, ziemlich lang-gestielten einzeln gewöhnlich in derselben Blattachsel. K und C auf kurzem, glockigem Basaltheile, die Kelchzipfel schmal-lanzettlich, die C weit-glockig bis fast radförmig, tief 5lappig, mit länglichen, spitzen Segmenten. A wie bei Citrullus. Pistillrudiment in den ♂ B 0, die ♀ mit 3—5 kurzen, zungenförmigen Staminodien. Fruchtknoten ellipsoidisch, steifhaarig, 3fächerig; Griffel kurz, mit 3 gabelig-2spaltigen Narben, die pfriemlichen Narbenäste zurückgekrümmt. Beere ellipsoidisch, 4—5 Cmtr. lang und 2—2½ Cmtr. dick, beiderseits stumpf, bläulichgrün, dicht weichstachelig-steifhaarig, sehr saftreich, bei der Reife sich plötzlich vom Fruchtstiele trennend und in denselben Momente durch die dadurch gebildete basale Oeffnung die ∞ 4 Mm. langen, länglichen, zusammengedrückten, braunen, glatten, schmal gerandeten Samen nebst dem Fruchtsaft mit grosser Kraft ausspritzend. Mittelmeerländer. — Abbild. Hayne, Arzneigew. VIII, Taf. 45. Nees v. Esenb. Pl. med. tab. 272. — Der reichlich in den Früchten vorhandene schleimige Saft verdankt seinen sehr bitteren Geschmack und die drastisch-purgirende Wirkung dem Elaterin (Husem. 760). Die Frucht wird kurz vor der Reife gesammelt.

Officinell ist das frisch bereitete Extractum Elaterii (Elaterium), Cod. med. 48; Brit. ph. 103; Ph. succ. 55; Ph. U. S. 29. — Fructus Ecballii s. Elaterii; Berg, Waarenk. 372. Flüchlig. and Hanbury, Pharm. 292; Hist. d. Drog. I. 522.

3. *Bryonia Tourn.* (Zaunrübe). 4 Kräuter mit schlanken, kletternden, krautigen Stengeln, einfachen (selten gegabelten) Ranken, 5eckigen oder handförmig 5lappigen Blättern und kleinen, schmutzig-weißen oder gelblichen, 2- oder selten (nur bei *B. alba*) 1häusigen, traubig oder büschelig gestellten, selten einzeln axillären (bisweilen die ♀) B. K und C auf weitlockigem Basaltheile. Kelchzähne kurz, 3eckig. C fast radförmig, tief 5theilig, mit eiförmigen Segmenten. Pistillrudiment in den ♂ B 0, die ♀ mit 3—5 bisweilen undeutlichen Staminodien. A wesentlich wie bei *Citrullus*. Fruchtknoten kugelig, 3fächerig, mit wenigen Samenknospen; Griffel schlank, mit 3 einfachen oder 2lappigen Narben. Beere kugelig, wenigsamig, nicht aufspringend oder sehr selten (*B. verrucosa*) wie bei *Ecballium* sich ablösend. Samen eiförmig, zusammengedrückt, nicht oder kaum gerandet. 7 Arten in den gemäßigten und warmen Klimaten der östlichen Erdhälfte. In Deutschland: *B. alba* L., einhäusig, mit kahlen Narben, schwarzen Beeren und Kelchzähnen an den ♀ B so lang als die C; — und *B. dioica* L., zweihäusig, mit rauhaarigen Narben, scharlachrothen Beeren und Kelchzähnen an der ♀ B halb so lang als C. Beide mit dicker, rübenförmiger, fleischiger, aussen blass-bräunlicher, innen weisser Wurzel, 2—3 Mtr. hoch kletternden Stengeln und handförmig-5lappigen Blättern; in Zäunen und Gebüschern zerstreut; Juni, Juli. *Radix Bryoniae* (Berg, Waarenk. 80) obsolet, sehr bitter, drastisch-purgirend wirkend, enthält Bryonin (Husem. 759). Hayne, Arzneigew. VI, Taf. 23, 24. Nees v. Esenb. Pl. med. tab. 269—271.

4. *Cucumis L.* ☉ oder 4, meist liegende, sehr selten kletternde Kräuter mit rauhen oder weichstacheligen Stengeln, einfachen Ranken und eckigen oder handförmig-3—7lappigen, sehr selten eingeschnittenen Blättern. B gelb, meist klein, 1- oder selten 2häusig, die ♂ gebüschelt oder selten einzeln, die ♀ meist einzeln, selten gebüschelt achselständig. K und C auf glocken- oder kreiselförmigem Basaltheile, die Kelchzähne pfriemenförmig, entfernt stehend, die rad- oder fast glockenförmige C 5theilig mit länglichen oder eiförmigen, spitzen Lappen. ♀ B mit 3 borsten- oder zungenförmigen Staminodien, ♂ mit drüsigem Pistillrudiment. A wie bei *Citrullus*, aber das Connectiv über die Antheren hinaus zu einem 2lappigen oder 2spaltigen (beim einfachen Staubgefäße ungetheilten) Fortsatze verlängert (Hauptunterschied gegenüber *Citrullus*). Fruchtknoten kugelig, eiförmig oder fast cylindrisch, 3-(—5)fächerig, mit ∞ Samenknospen; Griffel kurz, mit 3—5 stumpfen Narben. Frucht sehr verschieden gestaltet, meist nicht aufspringend, mit ∞ eiförmigen oder länglichen, zusammengedrückten, glatten, meist ungerandeten Samen. 26 Arten, die meisten im tropischen Asien und Afrika heimisch. Bemerkenswerth sind: *C. Melo L.* (Melone). ☉, mit liegendem, verzweigtem, kantigem, rauhaarigem, zuletzt rundlichem und kahlem Stengel und 8—15 Cmr. im Durchmesser haltenden, 5eckigen oder buchtig-3—7lappigen, am Grunde breit-herzförmigen, beiderseits weich- oder schwach-stifhaarigen Blättern mit meist kurzen, stumpfen, gezähnten Lappen. ♂ B gebüschelt, kurz-gestielt. Frucht der in Asien (und Afrika) heimischen wilden Pflanze (var. *agrestis Naudin*) nicht essbar, diejenige der (bei uns in Mistbeeten und Treibhäusern) cultivirten Form (var. *culta Kurz*) sehr wohlschmeckend, als feines Tafelobst benutzt, in Form (länglich bis stark abgeflacht-kugelig und gewöhnlich stumpfrippig) Grösse, Farbe und Oberflächenbeschaffenheit (meist höckerig oder netzig) sehr variabel, meist mit orangefarbemem oder rötlichem Fleische. Juli bis September. — *C. sativus L.* (Gurke). ☉, stifhaarig, mit spitz-5eckig-gelappten, am Grunde tief und schmal herzförmig-eingeschnittenen Blättern und länglichen, stumpfkantigen, meist schwach-warzigen Früchten; sonst wesentlich wie vorige Art. Wahrscheinlich in Ostindien heimisch, der Früchte wegen allgemein im freien Lande gebaut. Die Samen waren wie diejenigen von Kürbis, Melone und Flaschenkürbis sonst officinell, und dienen jetzt hie und da zur Herstellung einer Pomade (Cod. med. 574). Mai bis September.

5. *Citrullus Nees*. ☉ oder 4, liegende oder kletternde, unangenehm oder nach Moschus riechende Kräuter mit einfachen oder 2—3ästigen, eingerollten, selten (bei *C. Naudinianus* Hook. fil.) graden und dornigen Ran-

ken und 3eckig-eiförmigen oder rundlichen, tief 3—5lappigen Blättern mit gelappten oder eingeschnittenen Segmenten. B monöcisch, einzeln achselständig, ziemlich gross, gelb. Gemeinsamer Basaltheil von K und C weitglockig (vgl. Fig. 216, S. 1074). Kelchsegmente schmal. C radförmig oder weitglockig, tief 5theilig, mit länglich-eiförmigen, stumpfen Abschnitten. A 3 und zwar 2 Doppelstaubgefässe mit 2 monotheischen, schmalen, ~förmig gewundenen Antheren und 1 einfaches Glied, die kurzen Filamente frei, die Antheren ebenfalls frei oder etwas zusammenhängend, das flache Connectiv nicht über die Antherenfächer hinaus erweitert. Pistillrudiment der ♂ B drüsig; ♀ B mit 3 kurzen, borsten- oder zungenförmigen Staminodien. Fruchtknoten 3fächerig, mit ∞ Samenknochen; Griffel kurz, säulenförmig, mit 3 dicken, nierenförmigen, fast 2lappigen Narben. Beere kugelig, selten länglich, nicht aufspringend, mit ∞ länglichen, zusammengedrückten, gerandeten oder ungerandeten Samen. 3 Arten im tropischen Afrika und Asien.

C. *Colocynthis* *Schrad.* (*Cucumis Colocynthis* L., *Colocynthis officinarum* *Schrad.*, Koloquinte, Coloquinte, Colocynth, Kolokwint, Koloquinte). 2, mit 1 Mtr. und darüber langem, niedergestrecktem, hin- und hergebogenem, verzweigtem, kantig-gefurchtem, von ∞ kurzen, weissen, am Grunde warzig-angeschwollenen und über der Anschwellung leicht abbrechenden Haaren rauhem und zuletzt warzig-scharfem Stengel. Blätter beiderseits (unterseits stärker) wie der Stengel behaart, auf 2—6 Cmr. langen Stielen, mit ziemlich steifer, 5—12 Cmr. langer und 3—8 Cmr. breiter, eiförmiger bis 3eckiger, am Grunde herzförmiger, handförmig 5- (oder 3-)lappiger Spreite, mit grösserem Endlappen, alle Lappen stumpf oder spitzlich und buchtig-fiederspaltig mit stumpfen Buchten und Segmenten. Ranken schlank, gefurcht-kantig, wie der Stengel behaart. Blütenstiele kaum halb so lang als die Blattstiele, sammt K und Fruchtknoten rauhhaarig, die Kelchsegmente pfriemlich und an der Spitze zurückgebogen. Fruchtknoten verkehrt-eiförmig. Frucht kugelig oder etwas abgeflacht, von der Grösse einer Orange, mit dünner ($\frac{1}{2}$ —1 Mm. starker), lederiger, in der Jugend schwach behaarter, später kahler, sehr fein eingestochen-punktirter, anfänglich grüner, reif gelbbraunlicher und spröder Rinde und trockenem, schwammigem, leicht in drei den Placenten-Mitten entsprechende Stücke spaltendem, weissem, sehr bitterem Fruchtfleische. Samen in 6 Scheinfächern des Fruchtfleisches je mehrreihig an den eingekrümmten Placenten, 6—7 Mm. lang und etwa 2 Mm. dick, ungerandet, gelb- bis grünlich-bräunlich. Mittelmeerländer, Afrika, südwestliches Asien, Ostindien, Ceylon; auf trockenem Sandboden; zum Arzneigebrauche vielfach cultivirt. — *Abbild.* Berg u. Schmidt, *Officin. Gew. Taf. XXV b.* Nees v. Esenb. *Pl. med. tab. 268.*

Drogen: *Fructus* s. *Pulpa Colocynthis*, Ph. germ. 162; Ph. austr. 64; Ph. hung. 135; Ph. ross. 183; Ph. helv. 159; Cod. med. 48; Ph. belg. 32; Nederl. A. 100; Brit. ph. 86; Ph. dan. 121; Ph. succ. 151; Ph. U. S. 27. Berg, *Waarenk.* 421. *Atlas z. Waarenk. Taf. XLV, Fig. 118.* Flückig. *Pharm.* 593. Flückig. and Hanbury, *Pharm.* 295; *Hist. d. Drog. I.* 526. — *Präparate:* *Extractum C. etc.*, Ph. germ. 116; Ph. austr. 84; Ph. hung. 183; Ph. ross. 128, 422; Ph. helv. 42 et suppl. 42; Cod. med. 445; Ph. belg. 169; Nederl. A. 130; Brit. ph. 117; Ph. dan. 98; Ph. succ. 73; Ph. U. S. 137, 138. *Tinctura C.*, *Pharm. germ.* 345; Ph. hung. 457; Ph. belg. 265; Nederl. A. 344; Ph. dan. 270; Ph. succ. 229. *Pilulae C.*, Cod. med.

553; Brit. ph. 236, 237; Ph. succ. 148. Pilulae Catharticae compositae, Ph. U. S. 244.

Die Fruchtschale zeigt unter der aus vorzüglich nach aussen dickwandigen, radial gestreckten Zellen bestehenden Epidermis zunächst eine Schicht dünnwandigen Parenchyms, unter diesem eine Schicht von Steinzellen, von denen die äusseren kleiner und dickerwandiger, die inneren grösser und dünnerwandig sind und allmählich in das aus locker verbundenen, runden, dünnwandigen, nach Innen allmählich an Grösse zunehmenden Parenchymzellen bestehende Fruchtfleisch übergehen, in welchem an der Grenze zu einem sehr lockeren Ringe gestellt und weiter innen zerstreut schwache Gefässbündel verlaufen. Die schon den alten Griechen und Römern bekannten Früchte kommen zum Arzneigebrauche meist geschält und oft auch (als Pulpa Coloc.) zerbrochen und von den nur schwach bitteren Samen befreit vorzüglich aus Marokka (Mogador), Spanien und Syrien in den Handel. Das geruchlose, auch trocken sehr bittere, drastisch-purgirend und gefährlich wirkende Fruchtfleisch verdankt diese Eigenschaft dem Colocyntin (bitteres Glucosid — Husem. 758). Die vom Bitterstoffe befreiten und gerösteten Samen werden von der ärmeren Bevölkerung der Sahara gegessen und mit einem Decoct der Frucht beschmierem die Berber die Wasser-schläuche, um den Dromedaren das Durchbeissen derselben zu verleiden.

β. C glockig, bis zur Mitte oder wenig tiefer 5lappig.

6. *Cucurbita L.* (Kürbis). ☉ oder durch eine dicke, rübenförmige Wurzel 4, steifhaarige bis ranhe Kräuter mit gelappten und am Grunde herzförmigen Blättern und 2—∞ theiligen Ranken. B gross bis sehr gross, gelb, meist 5- (4—7) zählig, monöisch, die ♂ einzeln oder gebüschelt, die kurzgestielten ♀ einzeln axillär. K und C auf glockigem, selten cylindrischem Basaltheile; Kronlappen an der Spitze zurückgebogen. A 3 aus 2 Doppelstamngefässen und 1 einfachen wie bei *Citrullus* gebildet, doch mit den Antheren zu einem Köpfchen verschmolzen (S. 206, Fig. 87). Pistillrudiment meist 0; Staminodien 3—5, rudimentär. Fruchtknoten 3—5fächerig; Griffel kurz, dick, mit 3—5 2lappigen oder gegabelten Narben. Samenknochen ∞. Beere oft sehr gross, häufig berindet, nicht aufspringend, mit ∞ eiförmigen oder länglichen, zusammengedrückten, meist wulstig-gerandeten Samen. 10 Arten im warmen Asien, Afrika und Amerika, von denen bei uns häufig der essbaren Früchte wegen cultivirt werden: *C. Pepo L.* ☉, mit liegenden und an den Knoten wurzelnden, steifhaarigen, bis 10 Mtr. langen Stengeln und grossen steifhaarigen, 5lappigen Blättern mit spitzen, gezähnelten, oft wieder gelappten Lappen und spitzen oder abgerundeten Einschnitten; B dottergelb, ihre Stiele stumpf-5kantig. Frucht sehr verschieden gestaltet und gefärbt, mit vielkantigem, gefurchtem, an der Spitze kaum verbreitertem, oft holzigem Stiele. Wahrscheinlich in Südästen heimisch. Juni bis September. Die var. *Melopepo* (*C. Melopepo L.*, Türkenbund, Turbankürbis) zeichnet sich durch den theilweise oberständigen Fruchtknoten aus, weshalb die abgeflacht-kugelige Frucht in grösserer oder geringerer Höhe von einem wulstig vortretenden, höckerigen, von den abgefallenen Blütenhüllen herrührenden Narbenrande umgeben ist. — *C. maxima Duch.* Von voriger Art durch nur kurze, abgerundete Lappen der Blätter, cylindrische Blütenstiele, dicke, korkige, ungefurchte Fruchtstiele etc. verschieden. Wahrscheinlich gleichfalls in Südästen heimisch, wie vorige Art cultivirt, mit oft sehr dicken Früchten bis zu 3 Mtr. Umfang und 60—70 Kilo Gewicht.

II. Gruppe. Orthospermeae. Samenknochen aufrecht oder aufsteigend, sehr selten horizontal. Hierher gehören die beiden kleinen Unterfamilien der *Abrobae* (*Abroba*, *Dicaelosperra*) und *Cyclanthereae* (*Cyclanthera*, vor allen Gattungen durch das eigenthümliche *Androeceum* ausgezeichnet, vgl. S. 240; — *Elatarium*, *Echinocystis*).

III. Gruppe. Cremospermeae. Samenknochen hängend. Hierher die kleinen Unterfamilien der *Sicyoideae* (*Sicyos*, *Sicyosperma*, *Sechium*, *Sicydium*),

Gynostemmeae (Schizopepon), Zanonieae (Zanonia, Alsomitra, Gerrardanthus), Feuilleae (Feuillea) und Gomphogyneae (Gomphogyne).

39. Ordnung. Rubiinae.

Typus: B \ast , meist 4—5 zählig, mit blattartigem, aber zum Schwinden geneigtem K, der C eingefügten Staubgefäßen und G $\overline{2-5}$. Blätter gegenständig, mit meist verwachsenen Nebenblättern. Die beiden kaum von einander verschiedenen Familien dieser Ordnung werden neuerdings von Baillon in die eine der Rubiaceen vereinigt.

Rubiaceae: B meist \ast , meist mit G $\overline{2}$. Nebenblätter fast durchgängig vorhanden, sehr verschieden gestaltet, oft verwachsen, bisweilen den eigentlichen Blättern ähnlich.

Caprifoliaceae: B oft \uparrow , oft mit G $\overline{(3-5)}$. Nebenblätter meist 0.

212. Familie. Rubiaceae.¹

\dagger , \ddagger und Kräuter von verschiedenartigem Habitus, mit gegen- oder wirtelständigen, sehr selten abwechselnden (Didymochlamys), einfachen und meist ganzrandigen, sehr selten (bei Heterophyllaea, Neurocalyx, Silvanthus, Carlemania) gezähnten, gesägten oder gekerbten, oder (bei Sickingia, Pentagonia) buchtig- oder fiederspaltig-gelappten Blättern mit verschieden gestalteten, inter- oder intrapetiolen, bleibenden oder hinfalligen, freien oder mit dem Blattstiele oder unter sich verwachsenen, oft gespaltenen, bisweilen (Galieae) den Laubblättern ähnlichen, sehr selten fehlenden oder undeutlichen (Silvanthus, Carlemania, Limnosipania) Nebenblättern (vgl. übrigens S. 1084 unter II, — Galieen). B in sehr verschiedenartigen Inflorescenzen, mit 1—2 transversalen Vorblättern oder ohne solche, allermeist \ast , meist 4—5 zählig, doch auch 3 zählig (z. B. bei Opercularia und Anthospermum-Arten, Asperula tinctoria) oder 6— ∞ zählig (6 zählig z. B. bisweilen bei Rubia — Fig. 223 b — und Coffea, 8 zählige B bei Randia, 11 zählige bei Gardenia vorkommend), gewöhnlich \varnothing , selten 1 geschlechtig (bei Vaillantia z. B. die Gipfelblüthe der 3 blüthigen Inflorescenzen \varnothing , die Seitenblüthen σ) oder polygam-diöcisch (Psychotria-Arten), ziemlich häufig dimorph- oder bisweilen auch trimorph-heterostyl (so bei Cinchona, Randia, Andenosacme, Pentas, Otomeria, Mitchellia, Hedyotis u. a. — vergl. bei Primula, S. 939). K in sehr verschiedener Ausbildung vorhanden, zum Schwinden geneigt und oft (z. B. bei den Galieen, wo er nach Payer erst nach Anlage des A auftritt) nur in Form schwacher Zähnen vorhanden oder undeutlich bis 0 (Fig. 223 a, b); oder der K deutlich becherförmig (Cinchona, Fig. 217 B) oder röhrig und ge-

¹ Eichl. Diagr. I. 260. Payer, Organogénie 633, tab. 129. Marchand, in Baillon's Adansonia V. 17, tab. 3, 4 Blüthenentwicklung v. Coffea. Wydler, in Flora 1851, 1859 u. 1860, in Berner Mittheil. 1871 und in Jahrb. f. wissensch. Bot. XI. 361 Inflorescenzen). Clarke, On two kinds of dimorphism in the Rubiaceae: Journ. Linn. Soc. Botany, XVII. 159. Hiern, On the peculiarities of Rubiaceae in tropical Afrika; ebenda XVI. 248, Taf. 7, 8. J. Müller, Rubiaceae I. in Martius' Flora Brasil. fasc. 84, pag. 1—470, tab. 1—67. Baillon, Hist. d. Plantes VII. 257 hier die Caprifoliaceen eingeschlossen. DC. Prodr. IV. 341. Benth. Hook. Gen. II. 7. Weitere Literatur bei einzelnen Gattungen!

zähnt oder gelappt und bisweilen (z. B. bei Spermaceae und einer Art von Sarcoccephalus) noch mit Zwischenzähnen. bisweilen sehr ansehnlich (so bei Dictyandra, Pentaloncha, Pentanisia, Gaillonia u. a.; bei Carphalea und Phyllomelia ist er zu einem grossen, flachen oder schwach-concaven, ganzrandigen oder gelappten, bisweilen corollinisch-gefärbten Kragen ausgebildet, der bei letzterer Gattung die C an Grösse weit übertrifft; auch bei Polypremum z. B. der freiblätterige K grösser als C); oder die Kelchsegmente ungleich (z. B. bei Pentas 1—2 als kleine Zähne oder Drüsen entwickelt, die übrigen laubig vergrössert; bei Mussaenda, Pogonopus, Pinckneya, Warszewiczia u. a. ist ein Kelchtheil zu einem gestielten corollinischen Blatte ausgewachsen), oder der K bis zum Grunde in 2 grössere Abschnitte (Tricalysia-Arten) oder auf einer Seite scheidenartig gespalten (bei einer Randia- und Cephælis-Art); oder die Kelchsegmente in Form federiger Borsten entwickelt (Gaillonia-Arten); Knospenlage des K verschieden, doch meist offen (nach Hiern ist er dachig bei Lamprothamnus, in gleicher Richtung mit der C gedreht bei Dictyandra und Leptactina, in entgegengesetzter Richtung gedreht bei Amaralia). C mit K isomer und alternirend, trichter-, stiel-teller-, glocken- oder radförmig, selten krugförmig oder röhrig, innen kahl oder behaart, die in der Knospe klappigen (Uncaria, Cinchona, Ladenbergia, Galium, Rubia, reduplicativ-klappigen Hekistocarpa, induplicativ-klappigen (Trichostachys), dachigen Heinsia, Sarcoccephalus) oder links-gedrehten (Wendlandia, Lindenia, Heinsia, Coffea, Ixora), selten rechts-gedrehten (Deppea, Cosmibuena — die C jedesmal von aussen gesehen) Abschnitte meist gleich, sehr selten ungleich oder mehr oder weniger 2lippig (Ferdinandusa, Capirona, Henriquezia, Dichilanthe) oder bis zum Grunde getheilt (Aulacodiscus, Synaptanthera, Molopanthera). A mit C isomer und alternirend, sehr selten weniger (A 1—5 bei C 3—5 bei Pomax; A 2 bei C 4—5 bei Carlemania und Silvanthus) oder mehr (A 8—12 bei C 4—6 bei Praravinia) Glieder vorhanden; Filamente von verschiedener Länge bis fast 0, dem Schlunde oder der Röhre eingefügt (Fig. 217, 222, 223) oder bisweilen fast von der C frei und epigyn (Synaptanthera; in den langgriffeligen B von Adenosame — vgl. Clarke a. a. O.), frei oder sehr selten (bei Monadelphandra, Capirona, Solenandra, Strumpfia) monadelphisch, bisweilen mehr oder weniger ungleichlang (Remijia, Ferdinandusa, Capirona, Didymochlamys, Pallasia, Henriquezia); die meist länglichen oder linealen Antheren am Grunde oder auf dem Rücken befestigt, oft schaukelnd, meist intrors oder seitlich mit Längsspalten sich öffnend; sehr selten die Antheren mit apicalen Poren aufspringend (Argostemma-Arten, Rustia) oder röhrig verklebt (Argostemma-Arten, Acranthera, Neurocalyx) oder mehrfach quer-gefächert (Dictyandra, Isertia, Anomanthodia). Epigynen Discus (Fig. 222 C) ring-, kissen-, halbkugel- oder kegelförmig, selten gelappt oder auf Drüsen reducirt. Fruchtknoten unterständig oder sehr selten (bei Henriquezia, Platycarpum und einigen anderen Gatt.) zu $\frac{1}{4}$ — $\frac{3}{4}$ oberständig, meist 2fächerig, doch auch 1fächerig (z. B. bei Gardenia) oder 2—3fächerig (Siphomeris), 3fächerig (Richardia), 4fächerig (Morinda, Morelia), 3—5fächerig (Cuviera, Stipularia), 4—5fächerig (Urophyllum), 5—7fächerig (Trianolepis) oder 10—12fächerig (Lasianthus — vgl. auch die folgende Uebersicht). Griffel meist nur einer vorhanden (selten 2, wie in der Regel bei den Galieen — Fig. 223 C), mit einfacher Narbe oder gewöhnlich mit so vielen narbentragenden Aesten,

als Fruchtfächer vorhanden. Placenten axillär oder selten (in 1fächerigen Ovarien) parietal; Samenknospen einzeln oder zu 2 collateral oder ∞ im Fache (siehe die folgende Uebersicht), anatrop bis amphitrop, aufrecht, aufsteigend, horizontal oder hängend (bei *Scyphiphora* in jedem Fache eine aufsteigende und eine hängende Samenknospe), den Placenten aufsitzend oder auch dicken Placenten theilweise eingesenkt (vgl. Fig. 217 E, 222 C, 223 e). Frucht eine Kapsel, Beere oder Steinfrucht oder nüsschenartig, bisweilen viele Früchte eines kopfigen Blütenstandes zu einer maulbeerartigen Sammelfrucht verwachsen (*Sarcocephalus*, *Morinda*, *Rennellia*) oder eine Anzahl Kapseln zu einer Scheinfrucht verschmolzen (*Opercularia*) oder 2 verwachsene Steinfrüchte eine Doppelfrucht bildend (*Mitchella*, bei welcher die schon mit den Fruchtknoten verwachsenen B an gewisse Loniceren erinnern, was auch bei *Opercularia umbellata* der Fall ist). Samen in Form, Stellung, Ausbildung der Testa etc. sehr verschieden, meist mit fleischigem oder hornigem, bisweilen eingerolltem (*Coffea*) oder gerunzeltem bis gelapptem (*Galiniera*, *Polysphaeria*, *Rutidea*) Endosperm (endospermlos bei *Henriquezia*, *Platycarpum*) und bisweilen mit Arillus (*Galiniera*, *Isidorea*). Embryo gross oder klein, gerade oder gekrümmt, in der Axe oder im Grunde oder im Scheitel des Endosperms gelegen, mit verschieden gestalteten Cotyledonen und auf- oder abwärts gekehrtem Würzelchen. — Ueber 4000 Arten in je nach der Auffassung 192 (Baillon) bis 337 (Bentham u. Hooker) Gattungen. Die Mehrzahl der Arten ist in den Tropen und subtropischen Klimaten, besonders Amerika's, heimisch; in gemässigten Klimaten finden sich vorzugsweise nur die Galiceen und Anthospermeen, erstere auf der nördlichen, letztere auf der südlichen Erdhälfte vorherrschend. In Europa sind mit Ausnahme der zu den Anthospermeen gehörenden südeuropäischen Gattung *Putoria* nur die Galiceen vertreten. Von tertiären Pflanzenresten sind 27 Arten zu dieser Familie zu zählen, von denen 10 als *Cinchonidium*, 3 als *Rubiacites* beschrieben, die übrigen noch lebenden Gattungen (*Galium*, *Gardenia*, *Morinda*, *Ixora* etc.) zugerechnet werden. Neben Blättern begegnen uns hier auch Blüten (*Rubiacites asclepioides* *Web.*, *Cinchonidium racemosum* *Ung.*), Früchte (*Galium antiquum* *Heer*, *Cinchonidium racemosum*, *C. Titanum* *Elttingsh.*, *Gardenia*) und Samen (*Randia*). Vgl. Schimp. Pal. végét. II. 872.

Die folgende, vorzüglich nach Bentham und Hooker gegebene Uebersicht einer Anzahl von Gattungen soll zunächst die Gliederung der Familie veranschaulichen. Ihr folgen die pharmaceutisch-wichtigen und die deutschen Repräsentanten.

I. Nebenblätter nicht laubartig, daher den Laubblättern ungleich.

A. Fruchtknotenfächer fast ausnahmslos mit ∞ Samenknospen.

a. Frucht fast stets trocken: kapselartig oder 2—4knöpfig oder nüsschenartig.

a. Blütenstand kopfig.

1. *Unterfamilie. Naucleaceae.* B ∞ , sitzend oder gestielt, auf kugeligem Receptaculum ein ziemlich dichtes, kugeliges Köpfchen bildend. C schlank-trichterförmig mit verlängerter Röhre und kurzen, in der Knospe klappigen oder dachigen (aber nie gedrehten) Saumlappen. Antheren meist fast sitzend, kurz, spitz und dem Saume oder Schlunde der Kronröhre inserirt. Fruchtknoten 2fächerig; Griffel lang vorragend, mit keuliger bis kopfiger Narbe. Frucht eine maulbeerartige Sammelfrucht oder eine wandspaltig-2klappige oder aus 2 theiligen Knöpfchen bestehende Kapsel mit kleinen, geflügelten oder flügellosen Samen; Embryo mit nach oben gekehrtem Würzelchen. Zerfällt in 2 Sectionen:

Sarcocephaleae: mit kugeliger, fleischiger, maubbeerartiger Sammelfrucht (Sarcocephalus, Anthocephalus, Cephalanthus — letztere Gattung durch die einzige hängende Samenknope des Ovarfaches eine Ausnahme bildend).

Eunucleaceae: mit Kapsel Frucht (Uncaria und Adina mit klappiger, Nauclea mit dachiger C).

β. Blütenstand niemals kopfig.

2. **Unterfamilie. Cinchonaceae.** Kronlappen klappig, dachig oder gedreht. Fruchtknoten 2fächerig. Kapsel mit ∞ kleinen, verticalen oder aufsteigenden, schildförmigen, geflügelten oder mit Anhängseln versehenen, dachziegelig übereinander liegenden Samen (Fig. 217 E—G). Embryo meist mit nach oben gekehrtem Würzelchen. ♂ und ♀ mit einfachen Nebenblättern. Zerfällt in 2 Sectionen:

Eucinchoneae: mit klappigen Kronlappen.

* Placenten der Mitte der Scheidewand aufsitzend.

§ Kapsel wandspaltig.

Hierher *Cinchona* (von allen Gattungen durch die vom Grunde her aufspringende Kapsel verschieden, Fig. 217 D), *Cascarilla*, *Remijia*.

§§ Kapsel meist fachspaltig: *Ladenbergia*.

** Placenten vom Grunde der Scheidewand aufsteigend oder aufrecht: *Manettia*, *Hindsia*.

*** Placenten aus dem Fachscheiden hängend: *Alseis*.

Hillicae: mit dachigen oder gedrehten Kronlappen.

Hierher *Monadelphanthus*, *Capirona* (beide mit monadelphischem A), *Ferdinandusa*, *Cosmibuena*, *Grossopteryx*, *Molopanthera*, *Exostemma*, *Hillia*.

Weitere Unterfamilien dieser Gruppe sind die: **Henriquezieae** (C 2lippig; Samen zu 2 oder 4 im Fache, breit geflügelt, ohne Endosperm: *Henriquezia*, *Platyacarpum*); — ferner die **Condaminieae** (*Condaminea*, *Rustia*, *Isidorea*, *Pinckneya*, *Pogonopus*), **Rondeletieae** (*Warszewiczia*, *Wendlandia*, *Lindenia*, *Deppea*, *Limnosipania*) und **Hedyotideae** (*Hedyotis*, *Argostemma*, *Neurocalyx*, *Pentas*, *Synoptanthera*, *Hekistocarpa*, *Carlemania*, *Silvianthus*), die letzten drei durch flügellose Samen von den vorhergehenden verschieden.

b. Frucht fleischig und unregelmässig oder an der Spitze aufspringend, — oder eine Beere oder Steinfrucht mit 2 bis mehreren, ∞ samigen Steinen.

3. **Unterfamilie. Gardenieae.** Kronlappen in der Knospe gedreht oder dachig. Fruchtknoten 1— ∞ fächerig, die Fächer mit ∞ oder wenigen Samenknochen. Frucht nicht oder unregelmässig aufspringend, fleischig oder beerenartig, bisweilen mit knöchigem oder krustigem Endocarp, die Fächer mit 1— ∞ meist grossen oder sehr grossen, kantigen oder zusammengedrückten Samen; Embryo gross, gewöhnlich mit laubigen Cotyledonen. Hierher: *Gardenia*, *Dictyandra*, *Randia*, *Galiniera*, *Geupa*, *Tricalysia* etc.

Weitere Unterfamilien dieser Gruppe sind die **Mussaendeae** (*Mussaenda*, *Isertia*, *Didymochlamys*, *Adenosacme*, *Aulacodiscus*, *Praravinia* etc.) und **Catebeae** (*Catacsbaea*, *Pentagonia*), beide durch klappige C ausgezeichnet; ferner die von den Gardenieen durch die ∞ kleinen Samen unterschiedenen **Hamelieae** (*Hamelia*, *Heinsia*).

B. Fruchtknotenächer mit 2 collateralen Samenknochen.

Hierher gehören die beiden Unterfamilien der **Cruckshanksieae** (*Cruckshanksia*) und **Retiniphyllae** (*Retiniphyllum*, *Jackia*, *Scyphiphora*).

C. Fruchtknotenächer stets mit 1 Samenknope.

a. Würzelchen des Embryo aufwärts gekehrt.

4. **Unterfamilie. Chiococceae.** Kronlappen klappig oder dachig, nie gedreht. A fast stets dem Grunde der C inserirt. Fruchtknoten 2—10fächerig, mit anatrophen, aus dem Fachscheiden herabhängenden Samenknochen. Steinfrucht 2steinig oder mit einem 2fächerigen Steine (sehr selten Kapsel Frucht). Samen meist zusammengedrückt, mit reichlichem Endosperm. Hierher mit klappiger C: *Chiococca*, *Hodgkinsonia*; mit dachiger C: *Chione*, *Placocarpa*.

Weitere Unterfamilien dieser Gruppe sind die: **Knoxieae** (*Knoxia*), **Guettardeae** (*Guettarida*, *Dichilanthe*), **Albertieae** (*Albertia*, *Cremaspora*, *Nematostylis*) und **Vanguerieae** (*Vangueria*, *Cuviera*), alle entweder durch klappige C oder (wie die Guettardeae) durch wenig entwickeltes oder fehlendes Endosperm von den Chiococceen unterschieden.

b. Würzelchen des Embryo abwärts gerichtet.

α. C gedreht.

5. *Unterfamilie. Coffeae (Ivoraee)*. A dem Rande oder Schlunde der Kronröhre eingefügt. Fruchtknoten 2fächerig (sehr selten 3—4fächerig; Samenknospen ana- oder amphitrop, der Mitte oder oberhalb der Mitte, sehr selten dem Grunde der Scheidewand entspringend. Frucht beerenartig oder lederig, 2—4fächerig oder 2—4steinig, sehr selten 1fächerig und 1samig. Samen meist planconvex und auf der flachen Seite mit Längsfurche, mit hornigem Endosperm und kleinem bis mittel-großem, gebogenem Embryo mit breiten, flachen Cotyledonen. Hierher: Coffea, Pavetta, Ixora, Strumpfia.

β. C klappig.

* Samenknospen der Scheidewand aufsitzend, selten grundständig, meist amphitrop.

Morindeae (Morinda, Rennellia, Coelospermum).

** Samenknospen grundständig, aufrecht, anotrop (Fig. 222 C).

6. *Unterfamilie. Psychotriaceae*. A im Schlunde der C. Fruchtknoten 2- (selten 4—8-)fächerig, mit gewöhnlich keilförmigen, zusammengedrückten Samenknospen. Frucht meist mit 2 planconvexen Samen und diese auf der flachen Bauchseite mit Längsfurche oder ausgehöhlt. Endosperm meist hornartig; Embryo oft gekrümmt, mit flachen oder halb-cylindrischen Cotyledonen. Meist \bar{v} oder \bar{h} , selten Kräuter. Hierher gehören: α mit meist endständigen, trugdoldigen oder rispigen Inflorescenzen: Psychotria, Rudgea, — β mit kopfigen, end- oder achselständigen Inflorescenzen: Cephaelis, — γ mit einzeln oder zu wenigen stehenden B: Saproisma, — etc.

Weitere Unterfamilien dieser Gruppe sind dann die Coussareae (Coussarea, Farama), Paederiae (Paederia) und Anthospermeae (Putoria, Mitchella, Coprosma, Anthospermum, Opercularia, Pomax). Die sich ferner hier anschliessende

7. *Unterfamilie. Spermaceae* (Spermacoe, Gaillonia, Richardsonia) besitzen der Scheidewand aufsitzende ana- oder amphitrope Samenknospen.

II. Nebenblätter laubartig, den Laubblättern gleich gestaltet und gleich gross, die Blätter daher quirlständig (gegenständige Blätter mit kleinen Nebenblättern nur bei Rubia bisweilen vorhanden). Die eigentlichen Laubblätter stehen überall in 2gliederigen sich kreuzenden Wirteln und auch nur diese Blätter bringen in ihren Achseln die Laub- und Inflorescenzzweige (einzeln oder seltener in Folge accessorischer Sprossbildung zu mehreren). Wo also 6 Blätter im Wirtel vorhanden, sind 4 derselben die Nebenblätter des betreffenden Laubblattpaares. In nur 4gliederigen Wirteln hat paarweise Verwachsung der Nebenblätter stattgefunden, wie meistens bei den schuppenförmigen Nebenblättern zwischen den Laubblattpaaren der übrigen Rubiaceen. Eine grössere Zahl als 6 Blätter im Wirtel kann auf Spaltung von Nebenblättern zurückgeführt werden, die auch bei anderen Rubiaceen in verschiedenem Grade beobachtet wird. Doch kommen bei den Galieen gelegentlich auch 3 Laubblätter im Wirtel vor, denen dann 3 Achselsprosse entsprechen.

8. *Unterfamilie. Galieae (Stellatae)*. C klappig. Fruchtknoten 2fächerig, die amphi- oder anatrope Samenknospen dem Grunde der Scheidewand entspringend (Fig. 223 c). Griffel meist kurz und tief 2spaltig oder 2 getrennte Griffel vorhanden. Frucht fleischig oder nüsschenartig, meist 2knöpfig (Fig. 223 d), nicht aufspringend. Samen meist schildförmig, mit häufig concaver Bauchfläche (Fig. 223 e, f) und mit breitem Nabel der Scheidewand ansitzend, selten aus dem Grunde aufrecht. Endosperm hornig, Embryo gekrümmt, mit abwärts gekehrtem Würzelchen. Meist Kräuter mit 4kantigen Stengeln. Deutsche Gattungen sind:

A. Kelchsaum undeutlich.

a. C radförmig oder radförmig-glockig.

α. B 5zählig; Frucht fleischig, steinfruchtartig: Rubia.

β. B 4zählig; Frucht nüsschenartig, trocken: Galium.

b. C trichter- oder röhrig-trichterförmig: Asperula.

B. Kelchsaum 6zählig, bleibend und die nüsschenartige Frucht krönend: Sherardia L. mit nur 1 Art: S. arvensis L. ☉ und ☽, mit 8—20 Cmt. langen, meist liegenden Stengeln, meist zu 6 wirtelständigen, lanzettlichen Blättern und kleinen, lilafarbenen, 4zähligen B in endständigen Köpfchen. Aecker; Juni bis October.

1. *Unterfamilie. Naucleaceae.* Charakter vgl. auf S. 1082.

1. *Uncaria Schreb.* (*Orouparia Aubl.*). Kletternde \bar{b} mit kurz-gestielten Blättern, einfachen (verwachsenen Paaren) oder 2spaltigen, hinfälligen Nebenblättern und meist einzeln achselständigen, gestielten und etwa in der Mitte des Stieles einen Wirtel von 4 hinfälligen Deckblättchen tragenden, lockeren, kugeligen Inflorescenzen, der Stiel einzelner derselben steril bleibend (oder ein verkümmertes, wenigblühiges Köpfchen tragend) und in eine starke, haken- bis fast kreisförmig gekrümmte Ranke umgewandelt. B mittelgross, gelblich, röthlich oder weisslich. häufig filzig oder zottig behaart, auf kugeligem Receptaculum sitzend oder gestielt. K glocken-, trichter- oder kurz-röhrenförmig, 5lappig oder 5spaltig. C röhrichtrichterförmig, mit schlanker Röhre, kahlem Schlunde und 5lappigem, klappigem Saume. A 5 dem Schlunde eingefügt, mit sehr kurzen Filamenten und auf dem Rücken befestigten, am Grunde jedes Faches einen borstenartigen Fortsatz tragenden Antheren. Discus undeutlich. Fruchtknoten spindelförmig. Narbe kopfig oder keulig. Samenknochen aufsteigend. Kapsel meist gross, verlängert, wandspaltig-2klappig. Die Klappen 2theilig. Samen ∞ , dachziegelig, an beiden Enden mit langem, oft 2spaltigem Flügel, mit fleischigem Endosperm. Embryo keulenförmig, mit kurzen Cotyledonen und stumpfem Würzelchen. Ca. 30 Arten, die Mehrzahl im tropischen Asien und auf den malayischen Inseln. — U. *Gambir Roxb.* (*Nauclea Gambir Hunter*). Zweige rundlich, kahl; Blätter eilanzettlich, oder elliptisch, 9 Cmtr. lang und 5 Cmtr. breit, kurz- und stumpf-zugespitzt, kahl und nur auf der Unterseite in den untersten Winkeln der kaum vortretenden, jedersits zu 3—4 vorhandenen Seitennerven mit wenigen Härchen; Nebenblätter eiförmig, stumpf oder selten 2spaltig, oberseits schwach behaart; C rosenroth. Hinterindien und Inseln, Ceylon. Abbild. Hayne, Arzneigew. X, Taf. 3. Nees v. Esenb. Pl. med. suppl. I. 7. — U. *acida Roxb.* (*Nauclea Hunter*). Zweige 4kantig; Blätter etwas grösser, als bei voriger Art, eiförmig, länger zugespitzt, am Grunde abgerundet, stumpf oder fast herzförmig, die jederseits zu 5—6 vorhandenen Seitennerven unterseits vortretend und in den Winkeln gebärtet; C weisslich oder fast silberweiss. Hinterindien, malayische Inseln. Abbild. Berg u. Schmidt, Offic. Gew. Taf. XXIII c. — Beide Arten, vorzüglich aber die erstere, liefern *Gambir-Catechu*, *Catechu pallidum*. *Terra japonica* (Cod. med. 41; Brit. ph. 75. Berg, Waarenk. 641. Flückig, Pharm. 114. Flückig, and Hanbury, Pharm. 335; Hist. d. Drog. I. 589. Wiesner, Rohstoffe 183), welches arzneilich wie das *Akazien-Catechu*, sowie von den Indiern zum *Betelkauen*, in ausgedehntem Maasse aber in der Gerberei und Färberei benutzt wird und hier das *Catechu* vollständig überholt hat, sich auch im Preise niedriger stellt (vgl. S. 910). Zum Zwecke der *Gambir*gewinnung werden die Pflanzen als Sträucher bis $2\frac{1}{2}$ —3 Mtr. Höhe in Plantagen von 70000—80000 Stücken gezogen, die täglich 24—30 Kilo liefern können. Die Sträucher sind durch 10 Monate im Jahre beblättert. Die Ernte erstreckt sich vom 3.—15. Jahre und die jungen beblätterten Zweige werden zwei- bis viermal im Jahre geschnitten und frisch in eisernen Pfannen mit heissem Wasser zweimal ausgekocht und die Flüssigkeit zur Syrupdicke eingedampft. Diesen schleimig-körnigen Syrup lässt man unter fortwährendem Umrühren in Eimern erkalten, dann in Holztrögen oder Bambusrohren erstarren und zuletzt wird die Masse in Würfelf- oder (im letzteren Falle) scheibenförmige Stücke zerschneiden und im Schatten getrocknet. Auf *Sumatra* und *Bintang* wird dem *Gambir* behufs grösserer Festigkeit *Sagostärke* beigemengt. Die zu uns in den Handel kommenden, 3—4 Cmtr. starken Würfel sind aussen matt-rothbraun, innen gelblich (frisches *Gambir* ist weisslich), von erdigem Gefüge, leicht zerreiblich und von adstringirend-bitterlichem, zuletzt süsslichem Geschmacke. Unter dem Mikroskope zeigen sie sich fast ganz aus *Krystallnadeln* des *Catechin* zusammengesetzt, neben welchem gerade wie beim *Catechu* noch *Quercetin* vorkommt (S. 910). *Singapore*, der Hauptplatz für *Gambir*, exportirte 1877 nicht weniger als 39117 Tons, 1876 sogar 52709 Tons (zu 20 Ctr.).

2. *Unterfamilie. Cinchoneae.* Charakter auf S. 1083.

2. *Cinchona L.* (*Fieberrindenbäume, Quinquinas*).¹ Immergrüne \bar{b}

¹ Weddell, Histoire naturelle des Quinquinas, ou monographie du genre *Cinchona*, suivie d'une description du genre *Cascarilla* et de quelques autres plantes

und 5 mit bitterer Rinde und cylindrischen oder stumpf-4kantigen, gegenständigen Zweigen. Blätter krautig oder fast lederig, gegenständig, gestielt, ganzrandig, fiedernervig und in den Aderwinkeln der Unterseite oft je mit einem oberseits beulenartig vortretenden, ein Haarbüschel enthaltenden Grübchen („Blattscropheln“ Kuntze's); Nebenblätter interpetiolar, innen am Grunde drüsig, hinfällig. B in endständigen, decussirt-ästigen, in der unteren Hälfte gewöhnlich noch (meist kleinere) Laubblätter tragenden, oft ansehnlichen Rispen (Fig. 217 A stellt den untersten Rispenzweig dar), weiss, fleischfarben oder purpurn, wohlriechend, meist 5zählig, \times , ♀ , heterostyl-dimorph (sehr selten trimorph: von Kuntze bei *C. Howardiana* an 2 Bäumen beobachtet). K kurz-glockig, meist 5zählig, bleibend (Fig. 217 B, D). C stieltellerförmig, oft weichhaarig, mit gerader, cylindrischer oder in der Mitte oder mehr gegen den Grund bauchiger, bisweilen stumpf-5kantiger Röhre, kahlem oder behaartem Schlunde und 5 in der Knospe klappigen, zuletzt abstehenden, am Rande lang-gewimperten Saumlappen (Fig. 217 B, C). A 5 der Kronröhre ziemlich tief inserirt, mit kurzen Filamenten und in der Röhre eingeschlossen bei der langgriffeligen Blütenform (Fig. 217 C), mit langen Filamenten und mit den Antherenspitzen aus dem Schlunde vorragend bei der kurzgriffeligen Form (Kuntze, a. a. O. S. 95, fand bei *C. Howardiana* die dritte Form mit mittellangen Staubgefässen und fast sitzenden Narben); Antheren länglich oder linealisch, mit dem Rücken angeheftet. Epigyner Disens polsterförmig. Fruchtknoten kreiselförmig bis ellipsoidisch, behaart, 2fächerig, mit ∞ aufsteigenden Samenknochen auf linealischer Placenta; Griffel fadenförmig, mit den beiden stumpfen Narbenschenkeln in der Kronröhre eingeschlossen bei der kurzgriffeligen, im Schlunde eben vorragend (Fig. 217 B) bei der langgriffeligen Blütenform, sehr selten die Narben fast sitzend (s. oben). Kapsel eiförmig, länglich-eiförmig oder länglich bis cylindrisch, vom K gekrönt, der Carpellnaht entsprechend jederseits mit einer Längsfurche, sonst glatt oder auf jeder der von unten nach oben sich wandspaltig trennenden Klappen (Fig. 217 D) mit 4 — 6 (meist 5) Längsrippen. Samen ∞ , dachziegelig auf flügelig-kantiger Placenta (Fig. 217 E, F), schildförmig, ringsum mit eiförmigem oder länglich-elliptischem, häutigem,

de la même tribu; fol., mit 1 Landschaftsbilde, 27 schwarzen Taf. mit Habitusbildern, 3 col. Taf. mit Rinden und 1 Karte; Paris 1849 (der Text wurde vom allgem. österreich. Apotheker-Ver. in deutscher Uebersetzung herausgegeben unter dem Titel: Dr. M. H. A. Weddell's Naturgesch. d. Chinabäume; 8°, Wien 1865). Weddell, Notes sur les Quinquinas; Ann. d. scienc. nat. 5. sér. XI. XII. (deutsch herausgegeben von Flückiger unter dem Titel: Uebersicht d. Cinchon von H. A. Weddell; 8°, Schaffhausen u. Berlin 1871). Howard, Illustrations of the Nueva Quinologia of Pavon; fol., mit 30 col. Taf., die Habitusbilder meist nach Pavon's Original Exemplaren im Madrider Herbarium; London 1862 (vom allgem. österreich. Apotheker-Ver. in deutsch. Uebers. herausgeg. unter dem Titel: Die Nueva Quinologia von Pavon; 8°, London 1862). Howard, Quinology of the East India Plantations; fol., mit Tafeln; 3 Theile, London 1869 u. 1876. Markham, The Cinchona Species of New Granada, containing the botanical descriptions of the species examined by Drs. Mutis and Karsten; 8°, mit 5 Taf. London 1867. Triana, Nouvelles études sur les Quinquinas; fol., mit 33 Taf. Paris 1870. Karsten, Florae Columbiae terrarumque adjacentium specimina selecta; fol., 2 Bde., mit 200 col. Taf., Berlin 1858—1869; enthält eine grosse Anzahl vorzüglicher Cinchonon-Abbildungen. Kuntze, Cinchona. Arten, Hybriden u. Cultur d. Chinabäume; 8°, mit 3 Taf., Leipzig 1878.

netzigem, unregelmässig zerschlitztem Flügel (Fig. 217 *G*), mit fleischigem Endosperm; Embryo axil, gerade, mit eiförmigen bis fast kreisrunden Cotyledonen und cylindrischem, abwärts gekehrtem Würzelchen (Fig. 217 *G*).



Fig. 217. *Cinchona Calisaya* β *Josephiana* Weddell. — *A* Stück des blühenden Zweiges, $\frac{1}{1}$. — *B* Blüthe, $\frac{3}{1}$. — *C* Krone aufgeschlitzt und ausgebreitet. — *D* Reife Kapseln, die eine geöffnet, $\frac{1}{1}$. — *E* Kapsel mit entfernter oberer Hälfte des Pericarps, die Lage der Samen zeigend; vergr. — *F* Untere Hälfte der geöffneten, querdurchschnittenen Kapsel, vergr. — *G* Same im Längsschnitte, mit dem Embryo und unverletztem Flügelrande, vergr.

Die Cinchonon sind Bewohner des Andengebietes des westlichen Südamerika's zwischen dem 10^o n. und 22^o s. Br., die Staaten Bolivia, Peru, Ecuador, Columbia, und einen Theil Venezuela's umfassend. Sie finden sich fast ausschliesslich (in Bolivia und Peru in einem Gürtel von 1300 Meilen Länge nur) auf der östlichen Cordillere, in jenen Höhen, die sich durch sehr wechselnde Witterung, durch Sonnenschein, Regen, Sturm und dichte Nebel in rascher Folge auszeichnen, bei einer Mitteltemperatur von 12—20^o C. Karsten (s. S. 1092, Note 1) giebt als

eigentliche Heimath der alkaloidreichen, grübenblättrigen Cinchonon die 12 bis 13° C. Mitteltemperatur besitzende Nebelregion an, in welcher innerhalb der 9 Monate anhaltenden Regenzeit ein beständiger Regen nur durch einzelne Sonnenblicke unterbrochen wird und mit Nebelwolken wechselt, während in den drei dem Winter entsprechenden Monaten auf Nächte mit einer Temperatur bis unter dem Nullpunkt Tage folgen, an denen die bis auf 25° die Atmosphäre erwärmenden Sonnenstrahlen dichte Nebel hin und wieder durchdringen, die fast beständig auf dem mit Thau bedeckten Laube des Waldes lagern. Die Provinz Loxa im südlichsten Ecuador, welcher die erste heilkräftige Rinde entstammte, kann als der Mittelpunkt dieser „Cascarillos finos“, d. h. der besten Chinarinden, bezeichnet werden, von wo aus sich deren Gebiet bis zum Quellgebiete des Rio Meta (Bogota — 7° n. Br.), andererseits bis zum Titicacasee (15° s. Br.) erstreckt, in einer Region von meist nicht unter 2000 Mtr. bis aufwärts zuweilen 3500 Mtr. Seehöhe. Die weniger heilkräftigen, weil alkaloidarmen, meist grossblättrigen, grübenlosen Arten, die „Cascarillos bobos“ der Spanier, reichen mit *C. cordifolia Mutis* im Südwesten Venezuela's und *C. australis Wedd.* im Süden Bolivia's zu den oben gegebenen äussersten Grenzen, jenen Gebieten angehörend, in welchen die Lufttemperatur sich auf 36° C erhöht, während im Winter dieselbe Morgens auf 4–5° C fällt und der Regen meistens nur von Mittag bis gegen Mitternacht auf die sonnigen Morgenstunden folgt. Diese Arten steigen auch tiefer abwärts, die *C. succirubra Pav.* ausnahmsweise bis 800 Mtr., *C. cordifolia Mutis* bis 600 Mtr. noch in Menge, *C. barbacoiensis Karst.* bis zu 100 Mtr. Seehöhe nach unten. Alle Cinchonon wachsen, dem Charakter der meisten Tropenwälder entsprechend, zerstreut, höchstens hier und da kleinere Gruppen bildend. Nur die *C. corymbosa Karst.* traf Karsten am Westabhange der Vulkane Cumbal und Chiles an der Grenze von Columbien und Ecuador in ausgedehnteren Beständen, die fast den Namen von Chinawäldern verdienten. — Die geognostische Unterlage ist, so weit bis jetzt untersucht, für die Verbreitung sowohl, als für den Alkaloidgehalt der Cinchonon ohne Bedeutung. — Vgl. weiter bei Karsten, Weddell, Flückiger (Pharm. S. 352 u. folg.), sowie auch Martius: Die Fiebrerrinde, der Chinabaum, sein Vorkommen und seine Cultur; in Buchner's N. Repertorium f. Pharmacie XII. 337 (1863).

Bezüglich der Abgrenzung der Arten gehört die Gattung zu den schwierigsten Pflanzenformen überhaupt. Weddell giebt daher in seiner Aufzählung von 1870 (Ann. sc. nat. l. c.) 33 Arten mit 18 Unterarten und einer Anzahl Varietäten; Bentham und Hooker (Gen. Pl. II. 32) schätzen die Gattung auf 36 Arten, Triana giebt 35, während Kuntze neuerdings nur 4 Arten (s. S. 1091) anerkennen, alle übrigen als Bastarde dieser 4 Arten aufgefasst haben will. Dass die Heterostylie der Cinchonon der Bastardbildung günstig ist, ja dass letztere unter den Cinchonon eine wichtige Rolle spielt, dass sie in den Cinchonon-Plantagen Indiens und Java's bei den nebeneinander cultivirten Formen leicht eintreten kann, dass ferner die meisten Cinchonon-Bastarde (nach Kuntze mit Ausnahme der *C. Ledgeriana*) sehr fruchtbar sind, dass sich endlich aus ihnen beständige Typen (sogenannte „Blendarten“) entwickeln können, unterliegt keinem Zweifel, kann jedoch hier nicht specieller erörtert werden. Erwähnt mag nur sein, dass in den Plantagen wiederholt Bastarde künstlich gezüchtet wurden, sowie dass bei Aussaat bestimmter Samen erfahrungsmässig sehr häufig Pflanzen erhalten werden, die von der Mutterpflanze völlig verschieden sind. Doch bedarf es hier noch zahlreicher Untersuchungen und Experimente nicht nur in den Plantagen, sondern auch im Vaterlande), ebenso bezüglich der bestrittenen Behauptung Kuntze's, dass der Chiningehalt der Bastarde ein höherer als derjenige der reinen Arten sei, um so höher „je unregelmässiger der Bastard ist, d. h. je mehr die Eigenschaften der Eltern in ihm unverändert nebeneinander erkennbar sind“ (a. a. O. S. 93).

Von den zahlreichen Arten resp. Formen der Cinchonon werden die Rinden von etwa 12 für die fabrikmässige Herstellung des Chinins benutzt, während für die pharmaceutische Anwendung nur die folgenden in Betracht kommen. Leider verfügt Verf. nicht über ein authentisches Herbarmaterial, um Originalbeschreibungen aller Arten liefern zu können, so dass die folgenden Beschreibungen meist nach Weddell und Howard gegeben werden müssen, wie denn überhaupt aus den umfangreichen Untersuchungen über Cinchonon und ihre Rinden hier nur das Allerwichtigste folgt.

C. Calisaya Wedd. *α. vera* Weddell (Hist. p. 30, tab. 3; Ann. sc. nat. XI. 361; XII. 54). Hoher ♂ mit aufrechtem oder aufsteigendem Stamme von oft doppelter Mannsdicke, mit dicht-belaubter, alle übrigen Waldbäume überragender Krone, die Rinde des Stammes dick, mit starker, leicht vom Baste ablösbarer und auf ihm Furchen und Eindrücke hinterlassender, längs und quer von Rissen durchsetzter, weisslicher oder schwärzlicher Borke, die Rinde der jüngeren Zweige dünn, glatt, dunkel olivenfarbig oder schwärzlich. Blätter auf ca. 1 Cmr. langem, bisweilen sammt der Mittelrippe röhlichem Stiele, 8—15 Cmr. lang und 3—6 Cmr. breit, verkehrt-eiförmig-länglich, stumpf, am Grunde verschälert, weich, kahl oder (bei der Untervarietät *pubera* Wedd.) fein behaart, oberseits sammetglänzend-dunkelgrün mit blässeren Adern, unterseits blass-smaragdgrün, mit deutlich entwickelten Grübchen in den Aderwinkeln; die Blätter der jungen Bäume gewöhnlich an beiden Enden etwas spitzig, freudig-grün, mit rosafarbenem Stiele und gleicher Mittelrippe, oberseits milchweissen Nerven und am Rande sehr oft rosen- und blutroth gefleckt, unterseits mehr oder weniger purpurn; Nebenblätter so lang oder länger als die Blattstiele, länglich, sehr stumpf, am Grunde der Innenseite spärlich drüsig, sonst kahl. Blütenrispen eiförmig oder fast doldentraubig, wenig reichblüthig, mit weichhaarigen Axen und lanzettlichen Deckblättchen. K weichhaarig, mit kurzen, 3eckigen Zähnen. C 9—10 Mm. lang, aussen fleischroth-weisslich, mit cylindrischer oder am Grunde fast 5kantiger Röhre und lanzettlichen, oberseits rosenrothen, weiss-gewimperten Saumlappen. Narben linealisch, grünlich. Fruchtripe ziemlich schlaff, nicht selten armfrüchtig. Kapsel eiförmig, 8—12 Mm. lang und 5—6 Mm. breit, eiförmig oder elliptisch-eiförmig, mit abgerundeter Basis und kaum verschälertem Ende, rippenlos, reif rostfarbig, die Zähne des scharf abgesetzten Fruchtkelches ziemlich aufrecht. Samen (incl. Flügel) elliptisch-lanzettlich, am Rande gefranst-gezähnt, die nahestehenden Zähne stumpf, der Kern von etwa $\frac{1}{3}$ Länge. Cordilleren zwischen 13° — 16° 30' s. Br. und 68 — 72° w. L. in den bolivischen Provinzen Enquisivi, Yungas, Larecaja und Caupolican und der peruanischen Provinz Carabaya, zwischen 1500 und 1800 Mtr. Seehöhe. April, Mai. Die von Weddell unterschiedenen Abarten dieser typischen *C. Calisaya* sind: var. β . *microcarpa* Wedd. (Ann. sc. nat. XI. 361, tab. 5; XII. 54). Blätter länglich-eiförmig oder elliptisch, stumpf, beiderseits grün oder auf der weichhaarigen Unterseite nicht selten purpurn; Blattgrübchen fehlend oder sehr klein; Kapseln kleiner als bei α (8—10 Mm. lang). Gebirge von Coroico in der bolivischen Provinz Yungas. — var. γ . *boliviana* Wedd. (Ann. sc. nat. XI. 361; XII. 55. Hist. pag. 50, tab. 9 A). Blätter meist grösser als bei α , verkehrt-eiförmig-länglich oder elliptisch, stumpf, beiderseits kahl oder (bei der Untervarietät *pubescens* Wedd.) unterseits weichhaarig, unterseits mehr oder weniger purpurn, ohne oder nur vereinzelt mit Blattgrübchen; Kapseln grösser als bei α und β (12—15 Mm. lang), lanzettlich-eiförmig, nach oben ziemlich verschälert. Im Inneren Bolivia's (vorzüglich in den Provinzen Yungas, Caupolican und Muñecas), sowie in der peruanischen Prov. Carabaya. — var. δ . *oblongifolia* Wedd. (a. a. O. 361 u. 57). Blätter kleiner als bei α , schmal-länglich, stumpf, beiderseits grün, unterseits weichhaarig, fast grübchenlos; Kapsel wie bei γ . Bolivia, Prov. Yungas. — var. ϵ . *pallida* Wedd. (a. a. O.). Blätter mehr elliptisch als bei α , sehr stumpf, zarter, bleicher grün, grübchenlos, die B kleiner und in schlafferer Rispe. Bolivia, Prov. Larecaja. — Subspecies: *C. Josephiana* Wedd. (Ann. sc. nat. l. c. und Hist. 31, tab. 3^b und tab. 9 Fig. B). ♂ von 2—3 Mtr. Höhe, mit schlankem, 3—5 Cmr. dickem, wie die aufrechten Aeste ziemlich glatt- und schiefergrau-schwärzlich-berindetem Stämmchen; Blätter länglich- oder eiförmig-lanzettlich, zugespitzt oder stumpf, beiderseits kahl, ziemlich steif, mit Grübchen oder grübchenlos; Kapsel meist grösser und gewöhnlich oberwärts mehr oder weniger verschälert. Variirt wieder mit unterseits weichhaarigen und meist grübchenlosen Blättern (subvar. *pubescens* Wedd.) und mit breiteren, eiförmigen oder eiförmig-elliptischen, unterseits weichhaarigen und purpurnen, gänzlich grübchenlosen Blättern (subvar. *discolor* Wedd.). Bergwiesen derselben Bezirke, in denen die var. α vera gefunden wird. — Vgl. bezüglich der Rinde S. 1092 u. 1093.

Als Varietät (von Howard, Quinol. of the East Ind. Plant. p. 84, tab. 4—6) oder neuerdings als eigene Art betrachtet (Trimen, in Journ. of Botany, new ser. X. 321, tab. 222, 223) wird die der *C. Calisaya* nahe stehende

C. *Ledgeriana* Moens *msept.*, deren Beschreibung hier nach Trimen (a. a. O. S. 323) folgt: Ausgewachsene Blätter wechselnd von lanzettlich bis oval, lineal-lanzettlich oder länglich-oval (doch stets die grösste Breite in oder nahe der Mitte), nach beiden Enden verschmälert, spitzlich (selten spitz) oder fast stumpf, am Grunde stark in den kurzen Stiel verschmälert, mit oft welligem Rande, beiderseits kahl, fast lederig, oberseits tief grün und schwach glänzend, unterseits blasser, der Stiel und der untere Theil der Mittelrippe oft mehr oder weniger orangefarben, die Blattgrüben meist nur in den oberen Aderachsels; Nebenblätter sehr hüfällig, lanzettlich-länglich, fast spitz, gekielt; B klein, an den Enden der Rispenzweige gedrängt auf kurzen, gekrümmten Stielen und daher nickend, die C mit kurzer, ziemlich weiter, in der Mitte schwach erweiterter, grünlicher Röhre und weissen oder rahmfarbenen, sehr selten blassrothen, dicht und lang gewimperten Saumlappen; Kapsel eiförmig-länglich, selten länger als 9 Mm. und nie über 12 Mm. lang, mit aufrechten Kelchzähnen. Bäumchen mit pyramidalen Krone; die Blätter der 1—2jährigen Pflanzen meist unterseits mehr oder minder behaart und nicht selten unterseits purpurn, die noch nicht entfalteteten Blätter sammt den Laubknospen und jungen, weichhaarigen Zweigen bronze- oder olivenfarben. Blüht (auf Ceylon) von Mai bis September. Die unter allen Cinchonon durch den höchsten bekannten Chinin Gehalt (9—13 $\frac{1}{4}$ Procent) der Rinde ausgezeichnete Form stammt aus Samen, welche am Rio Mamore in Bolivia gesammelt wurden und durch Ledger nach London, von dort nach Java kamen. (Vergl. auch Kuntze a. a. O. S. 100).

C. *succirubra* Pavon (Klotzsch, in Abhandl. d. Berliner Acad. d. Wissensch. 1857, S. 60 — Berlin 1858. Howard, Illustrations). \bar{h} von 15—25 Mtr. Höhe, mit dicker, rothbrauner, von einer schmutzig-roth- oder dunkelbraunen (an jüngeren Theilen hellbraunen bis weisslichen), warzigen, tiefrissigen Borke bedeckten Rinde, reichlaubiger Krone und stumpfkantigen, weichhaarigen jüngeren Zweigen; der aus der verletzten Rinde ausquellende milchige Saft bald eine intensiv rothe Farbe annehmend (daher der Artnamen). Blätter sehr gross, mit Einschluss des oberseits rinnigen, etwa 2 Cmtr. langen Stieles bis 18 $\frac{1}{2}$ Cmtr. lang und 11 $\frac{1}{2}$ Cmtr. breit, eiförmig (bisweilen fast rundlich), beiderseits sehr kurz (am Grunde länger) verschmälert, stumpflich, oberseits satt-grün, kahl und fast glänzend, unterseits bleicher, schwach-flaumhaarig und auf Mittelrippe und Seitennerven weichhaarig, die alten Blätter oft blutroth überlaufen; Nebenblätter länglich, stumpf, schwach behaart. Rispe pyramidal, ziemlich ∞ blüthig, ihre Axen weichhaarig, die Tragblätter der unteren Rispenäste derselben den Laubblättern ähnlich aber kleiner, die der oberen länglich-linealisch, die Deckblätter lanzett-pfriemlich. Kelch becherförmig, dicht-weichhaarig, purpurn, mit kurzen, 3eckigen, spitzen, gekielten Zähnen. C etwa 14 Mm. lang, halb-purpurn, kurzhaarig, mit eiförmigen, spitzen Saumlappen. Kapsel länglich (nach der von Howard gegebenen Abbildung ohne den K ca. 34 Mm. lang und 11 Mm. breit), unreif hochroth, rippenlos. Ecuador, vorzüglich im Gebirgsstocke des Chimborazo, 600—1500 Mtr.; Juli, August. — Bezüglich der Rinde vgl. S. 1092 u. 1094.

C. *officinalis* (L.) Hook. *fil.* (Botanical Magazine, tab. 5364). Eine von Linné selbst nicht genügend erkannte und mit anderen Arten verwechselte Pflanze, nach der heutigen Auffassung entsprechend der späteren C. *Condaminea* Humb. et Bonpl. (C. *Condaminea* a. vera Wedd. Hist. 37, 38, tab. 4): \bar{h} von 10—15 Mtr. Höhe, mit 20—30 Cmtr. im Durchmesser haltenden Stämme (manchmal 2—4 Stämme neben einander aus demselben Stocke entspringend) mit ziemlich dicker, braunschwartzlicher, an den Aesten aschgrauer, furchig-aufgerissener Rinde und dichtlaubiger, fast eiförmiger Krone. Blätter 5—12 Cmtr. lang und 3—5 Cmtr. breit, eilanzettlich oder lanzettlich, spitzlich, am Grunde etwas verschmälert, beiderseits kahl oder die jüngeren wie die Zweige zart flaumhaarig, in den Aderwinkeln mit deutlich entwickelten, oberseits etwas vorragenden Grübchen, der 6—15 Mm. lange Blattstiel und meist auch der Mittelnerv purpurn; Nebenblätter länglich oder eiförmig, stumpf oder fast spitz, kahl. Blütenrispe fast doldentraubig, mit weichhaarigen Zweigen und Blütenstielen und lineal-lanzettlichen Deckblättchen. K schwach weichhaarig, fast glockig, mit 3eckigen, spitzen Zähnen. C 10—12 Mm. lang, fleischfarben, mit cylindrischer oder 5kantiger Röhre und lanzettlichen, oberseits rosenrothen, weiss gewimperten Saumlappen. Narben länglich. Fruchtrispe schlaff, mit kahlen Zweigen; Kapsel 12—25 Mm. lang, länglich, gestreift-gerippt

mit gewöhnlich abstehenden Kelchzähnen. Samen elliptisch, 4—5 Mm. lang, der Kern von etwa der halben Länge. Ecuador, Provinz Loxa (zwischen 3° 42'—4° 40' s. Br.), von 1600—2400 Mtr. Seehöhe. Sehr veränderliche Art, mit welcher zu vereinigen sind: var. *α*. *Uritusinga Wedd.* (Ann. sc. nat. XI. 357, XII. 25. *C. Uritusinga Paron*, in Howard's Illustrations; Berg u. Schmidt, Offic. Gew. Taf. XIV e. *C. macrocalyx δ Uritusinga DC.*). Zweige bald kahl, stumpf-4kantig. Blätter eiförmig oder eiförmig-länglich, mit abgerundetem Grunde oder sehr kurz in den Blattstiel verschmälert, ziemlich spitz, kahl, oberseits dunkelgrün und glänzend, unterseits blasser. (Nach Berg u. Schmidt, welche ein Original Pavon's vor sich hatten, während Howard's Beschreibung nicht mit seinen Abbildungen übereinstimmt.) — var. *β*. *Condaminea Howard* (*C. Condaminea Humb. et Bonpl. part. C. Condaminea* var. *Chahuarguera DC. C. Chahuarguera Paron* in Howard's Illustrations; Berg u. Schmidt, Offic. Gew. Taf. XV a). Zweige stumpf-4kantig, bald kahl; Blätter steif-lederig, entweder oval und an beiden Enden stumpf oder am Grunde spitz, oder länglich-oval (selbst länglich) und an beiden Enden spitz, oberseits grasgrün, glänzend; Nebenblätter der breitblättrigen Form länglich und spitz, bei der schmalblättrigen lanzettlich und lang gespitzt. (Nach Berg und Schmidt a. a. O.). Ueber die Rinde vgl. S. 1092 u. 1093.

C. micrantha Ruiz et Paron (Wedd. Hist. 52, tab. 14, 15; Howard, Illustrations; Berg u. Schmidt, Officin. Gew. Taf. XIV f.). $\frac{1}{2}$ von 6—20 Mtr. Höhe, mit 20—40 Cmtr. dicken Stämmen, ziemlich dicker, mehr oder weniger glatter, schmutziggrauer oder brauner, an den Aesten aschgrauer Rinde und ziemlich belaubter Krone. Blätter krantig, bis 23 Cmtr. lang und 15 Cmtr. breit, breit-eiförmig, ziemlich stumpf, am Grunde mehr oder weniger keilförmig in den 2—3 Cmtr. langen, wie die Mittelrippe oft röthlichen Blattstiel verschmälert, oberseits kahl, lebhaft grün und etwas glänzend, unterseits heller, matt, auf Mittelrippe und Seitennerven kurz und ziemlich dicht behaart, sonst sehr zerstreut kurzhaarig, in den Aderachsen grübchenlos aber mit etwas stärkerem Haarbüschel; Nebenblätter eiförmig-länglich, ziemlich stumpf, aussen weichhaarig, sehr hinfällig. Rispe gross, pyramidal, ∞ blüthig, mit wie der Fruchtknoten, K und C) kurz- und dicht-weichhaarigen Zweigen und lanzettlichen, spitzen Deckblättern. K kurz-glockig, mit kurzen, 3eckigen, spitzen Zähnen. C 5—7 Mm. lang, weiss, mit cylindrischer, in der Mitte etwas erweiterter Röhre und länglich-lanzettlichen Saumlappen. Fruchtrispe ∞ früchtig, mit ziemlich kahlen Zweigen. Kapsel (nach Weddell) länglich-lanzettlich oder lanzettlich, 25—30 Cmtr. lang und 5—7 Cmtr. breit, an beiden Enden verschmälert, kahl, glatt. Bolivia (Provinzen Larecaja und Canpolican) und Peru (Provinz Carabaya; — die obige Beschreibung grösstentheils nach einem von Pöppig gesammelten Exemplare). Mai bis Juli. Variirt mit länglich-eiförmigen (var. *oblongifolia Wedd.*) und rundlich-eiförmigen Blättern (var. *rotundifolia Wedd.*), sowie mit rosenrothen B (var. *roseiflora Wedd.*). Ueber die Rinde vgl. S. 1092 u. 1093.

Mit *C. micrantha* verwandt sind die beiden folgenden Arten:

C. nitida Ruiz et Paron (Wedd. Hist. 47, tab. 10 A. Howard, Illustrations). $\frac{1}{2}$ von 8—12 Mtr. Höhe, mit mannsdickem Stamme und schwach belaubter Krone, mit lanzettlich-verkehrt-eiförmigen, spitzen, am Grunde verschmälerten oder keilförmigen, 6—10 Cmtr. langen und $2\frac{1}{2}$ Cmtr. breiten, oberseits kahlen und glänzenden, unterseits oft (vorzüglich auf den Adern) behaarten, grübchenlosen Blättern mit etwa 1 Cmtr. langem Stiele; Nebenblätter länglich oder verkehrt-eiförmig, stumpf; K fast glockig, mit 3eckigen Zähnen; C rosenroth, mit cylindrischer Röhre und lanzettlichen Saumlappen; Kapsel lanzettlich, 8—10 Mm. lang und 4—5 Mm. breit, kahl, glatt oder gestreift, vor der Reife rostroth, mit aufrechten Kelchzähnen. Peru, vorzüglich bei Huanuco, Panatahuas, Casapi, Cuchero etc.

C. peruviana Howard (Illustrations). Hoher $\frac{1}{2}$ mit lanzettlich-ovalen (bisweilen lanzettlich-verkehrt-eiförmigen) oder elliptischen, stumpf-zugespitzten, am Grunde verschmälerten, glänzenden (zuletzt blutroth oder purpurn überlaufenen) Blättern mit oberseits stark vortretenden Grübchen in den Aderwinkeln; Kapseln länglich, schwach 10streifig, mit aufrechten Kelchzähnen. Peru (Cuchero).

Wie S. 1088 bemerkt wurde, unterscheidet O. Kuntze nur 4 Arten: *C. Weddelliana* O. Ktze. und *C. Pabudiana Howard* durch die auf jeder Hälfte mit 4—6 Längsrippen versehenen Kapseln gegenüber den andern beiden Arten mit rippenlosen Früchten ausgezeichnet, die *C. Weddelliana* meist strauchig, mit

völlig kahlen Blättern und mit Blattgrübchen vorzüglich in den oberen Aderwinkeln; *C. Pahudiana* meist als ♀, mit beiderseits behaarten, grübchenlosen Blättern. *C. Pavoniana* *O. Ktze.* und *C. Howardiana* *O. Ktze.* besitzen, wie erwähnt, rippenlose Kapseln und sind meist ♀. Die letztere Art hat völlig kahle, grübchenlose Blätter, deren Stiele (wie bei den beiden erstgenannten Arten) der Blattfläche proportional sind, d. h. die grösseren Blätter besitzen auch längere Stiele. *C. Pavoniana* dagegen besitzt kahle Blätter mit Grübchen in allen Aderwinkeln und ist gegenüber den 3 anderen Arten mit der Blattfläche impropotionalen Stielen versehen: die grösseren Blätter besitzen sehr kurze oder keine, die kleineren längere Blattstiele. Ausserdem finden sich Unterschiede in der *C* etc., worüber a. a. O. S. 5 u. 113 nachzusehen ist.

Von den oben beschriebenen 4 Arten stammen die verschiedenen Sorten der officinellen China- oder Fiebertinde (*Cortex Cinchonae*, *C. Chinae*, *C. Peruviana*),¹ während andere unter namhaft gemachte Arten ausser ihnen fabrikmässig zur Darstellung der Alkaloide benutzt werden. Es liefern:

C. Calisaya *Wedd.* (S. 1089), heimisch in Bolivia und Peru, cultivirt in Ostindien, auf Ceylon, Java, Jamaica und in Mexiko, liefert *Cortex Chinae Calisayae* s. *C. Cinchonae flavae* s. *China regia* (Königschina; Quinina Calisaya; Calisaya, Bolivian or Yellow Bark): Ph. germ. 76; Ph. austr. 54; Ph. hung. 111; Ph. ross. 87; Ph. helv. 29; Cod. med. 78; Ph. belg. 27; Nederl. A. 75; Brit. ph. 81; Ph. dan. 79; Ph. suec. 51; Ph. U. S. 26.

C. micrantha *Ruiz et Pavon* (sowie *C. peruviana* *Howard* und *C. nitida* *R. et P.* — S. 1091), in Bolivia und Peru heimisch, cultivirt in Ostindien, liefert: *Cortex Chinae fuscus* s. *griseus* (China de Huanuco s. Ch. de Lima, Quinquina de Lima, Q. d'Huanuco; Grey, Huanuco or Lima Bark), Ph. germ. 77; Ph. austr. 54; Ph. hung. 113; Ph. ross. 87; Ph. helv. 29; Ph. belg. 27; Nederl. A. 76; Ph. dan. 80.

C. succirubra *Pavon* (S. 1090), heimisch in Ecuador, cultivirt in Ostindien, auf Ceylon, Java und Jamaica, liefert *Cortex Chinae ruber* s. *China rubra dura* (Rothe Chinarinde, Ecorce rouge, Red Bark): Ph. germ. 77; Ph. austr. 55; Ph. ross. 88; Ph. belg. 28; Nederl. A. 77; Brit. ph. 83; Ph. dan. 80; Ph. U. S. 27.

C. officinalis *L.* (S. 1090), heimisch in Ecuador, cultivirt in Ostindien, auf Ceylon und Java, liefert *Cortex Chinae pallidus* s. *China de Loxa* (Kron- oder Loxa-China, Quinquina Loxa, Pale Cinchona Bark, Loxa or Crown Bark): Brit. ph. 82; Ph. U. S. 27.

C. macrocalyx *Pavon*, in Peru heimisch; die Unterart *C. Palton* liefert die in der Chinifabrikation viel benutzte wichtige Palton-Rinde.

C. lancifolia *Mutis*, in Neu-Granada, cultivirt in Ostindien, liefert grosse Mengen der in der Chinifabrikation verwendeten Columbia-Rinde.

C. pitayensis *Weddell*, in Neu-Granada heimisch, in Ostindien cultivirt, liefert die für Chiningewinnung werthvolle Pitayo-Rinde, zugleich die vorzüglichste Quelle des Chinidin.

Die von den erstgenannten Rinden gewonnenen vorzüglichsten pharmaceutischen Präparate sind: Chininum (und dessen Salze), Ph. germ. 65; Ph. austr.

¹ Berg, Waarenk. 155—175 und Atlas z. Waarenk. Taf. 29—35, Fig. 67—85, sowie in Berg u. Schmidt, Offic. Gew. Taf. XV b. Flückig, Pharm. 342—426. Flückig, and Hanbury, Pharm. 338—370; Hist. d. Drog. I. 594—641. Wiesner, Rohstoffe 505. Möller, Anatomie d. Baumrinden, S. 138. Bergen, Versuch einer Monographie der China; 4^o, mit 8 col. Taf. Hamburg 1826. Berg, Die Chinarinden der pharmakognostischen Sammlung zu Berlin; 4^o, mit 10 Taf. Berlin 1865. Vogl, Die Chinarinden des Wiener Grosshandels u. d. Wiener Sammlungen; 8^o, Wien 1867. Karsten, Die medicinischen Chinarinden Neu-Granada's; 8^o, mit 2 Taf., Berlin 1858. Delondre et Bouchardat, Quinologie; 4^o, mit 23 col. Taf., Paris 1854. Phoebus, Die Delondre-Bouchardat'schen Chinarinden; 8^o, Giessen 1864 (enthält die mikroskopischen Untersuchungen der in vorstehendem Werke abgebildeten Original-Rinden). Klotzsch, Die Abstammung der im Handel vorkommenden rothen Chinarinde; Abhandl. d. Berl. Akad. d. Wissensch. 1857, S. 51, Taf. 1, 2. Howard, Examination of Pavon's Collection of Peruvian Barks contained in the British Museum; 8^o, London 1853.

57; Ph. hung. 117; Ph. ross. 71; Ph. helv. 25 et suppl. 20; Cod. med. 242; Ph. belg. 220; Nederl. A. 78; Brit. ph. 268; Ph. succ. 46; Ph. U. S. 114, 178, 262. Chinoidinum, Ph. germ. 69; Ph. austr. 56; Ph. ross. 75; Ph. belg. 28; Nederl. A. 79; Ph. dan. 67; Ph. succ. 40. Cinchoninum, Ph. germ. 70; Ph. hung. 127; Ph. helv. suppl. 25; Nederl. A. 89; Ph. succ. 203. Extractum Chinae fuscae etc., Ph. germ. 114, 115; Ph. austr. 83; Ph. hung. 183; Ph. ross. 126; Ph. helv. suppl. 41; Cod. med. 441, 445; Ph. belg. 169—171; Nederl. A. 129, 130; Brit. ph. 115; Ph. dan. 98; Ph. U. S. 136, 154. Tinctura Chinae, Ph. germ. 344; Ph. ross. 420; Ph. helv. 142; Cod. med. 376; Ph. belg. 263; Nederl. A. 343; Brit. ph. 327, 339; Ph. dan. 269; Ph. succ. 228; Ph. U. S. 306. Tinct. Ch. composita, Ph. germ. 344; Ph. hung. 455; Cod. med. 398; Ph. belg. 272; Nederl. A. 345; Brit. ph. 326; Ph. succ. 228. Tinct. Chinoidini, Ph. germ. 344; Ph. ross. 421; Ph. dan. 269; Ph. succ. 229. Syrupus Sarsaparillae compositus, Ph. germ. 331; Ph. helv. 136. Vinum Chinae, Ph. germ. 379; Ph. ross. 461; Ph. helv. suppl. 134; Cod. med. 395; Ph. belg. 285, 344; Brit. ph. 369; Ph. dan. 293. Infusum Chinae, Brit. ph. 159; Ph. U. S. 198, 199. Decoctum Chinae, Cod. med. 344; Brit. ph. 96; Ph. U. S. 121. Pilulae Quininae sulphatis, Brit. ph. 239; Ph. U. S. 247. Etc. etc.

Was das Aeusserere der Chinarinden betrifft, so zeigen dieselben je nach dem Alter und der Sorte ein verschiedenartiges Aussehen. Während bei manchen Rinden bereits frühzeitig eine reichliche Borke-Abschuppung stattfindet, tritt solche bei anderen nur spärlich oder im höheren Alter ein. Die jungen Rinden besitzen im Allgemeinen eine mehr oder weniger ausgeprägt graue Färbung; die ältere Rinde zeigt (besonders nach Entfernung der Korklagen) mehr die charakteristischen braunen, gelben und rothen Farbentöne, die indessen an der lebenden Rinde sehr hell sind, erst an der Luft und beim Trocknen in die dunkelen Nüancen übergehen und für gewisse Rinden oder Rindengruppen derart eigenthümlich sind, dass die von den Rindensammlern herrührende und im Handel gewöhnlich adoptirte Classification in gelbe, branne, rothe etc. Rinden nicht ganz ohne Berechtigung ist. Festigkeit, Bruch etc. der Rinden hängt wesentlich vom anatomischen Bau, vornehmlich von der Anzahl, Vertheilung und Stärke der Bastzellen ab. Der Geschmack der Rinden ist überall unangenehm bitter, bisweilen schon bei den jungen, sonst im Allgemeinen mehr herben Astrinden; ein bestimmter Geruch fehlt, mit Ausnahme der eigenthümlich riechenden Loxa-Rinde, den Chinarinden wenigstens im trockenen Zustande.

Die pharmaceutisch wichtigsten Chinarinden lassen sich in Kürze folgendermaassen charakterisiren:

Loxa- oder Kronchina (Cortex Chinae pallidus — S. 1092) findet sich stets als Zweigrinde ohne ein durchgreifendes Merkmal in Röhren bis ca. 30 Cmtr. Länge (gewöhnlich sind aber die Stücke nur wenige Cmtr. lang) und von 2—24 Mm. (selten über 1 Cmtr.) Durchmesser, wobei die Rindendicke von unter $\frac{1}{2}$ bis zu 2 Mm. und wenig mehr schwankt. Die Aussenfläche ist schwärzlich-braun oder dunkelgrau, dabei silbergrau gefleckt, in der Regel von Querrissen durchzogen und oft mit Flechten bedeckt (wie übrigens viele Chinarinden und ohne dass man aus den Flechtenarten auf die Abstammung der Rinde schliessen könnte). Die Innenfläche ist glänzend gelblich-braun und dicht gestreift, und der Bruch geht leicht von statten unter Blosslegung sehr kurzer Bastzellen auf der Innenseite.

Cortex Chinae fuscus oder Huanuco-Rinde (S. 1092) kommt als Zweigrinde gleichfalls in Röhren von 0,6—3,6 Cmtr. (in der Regel nicht unter 1 Cmtr.) Durchmesser in den Handel. Sie ist meist etwas dicker, als die vorige, auf der Innenseite hell zimtfarben und oft durch die mit Kalkoxalat gefüllten Markstrahlzellen sehr fein weiss gesprenkelt, aussen graubräunlich, ziemlich hell und oft noch von weisslichem Kork bedeckt, ausserdem mit nicht sehr tiefen und nicht ringsum verlaufenden Querrissen versehen.

Königschina oder Cortex Chinae regius (S. 1092) kommt als Stammrinde in Platten und als Zweigrinde in Röhren vor. Die Platten sind oft 30 und mehr Cmtr. lang, bis über 10 Cmtr. breit, 5—15 Mm. dick, von der Borke befreit („unbedeckt“) und (in Folge des bogigen Verlaufes der Borkeschichten) auf der Aussenfläche mehr oder weniger (oft bedeutend) durch muschelförmige Vertiefungen uneben, auf der Innenfläche wellig-gestreift, sonst hochgelb mit Stich ins Gelbröthliche, von faserigem Bruche und ziemlich mürbe, so dass die Bastzellen sich schon mit dem Fingernagel herauskratzen lassen. Die Röhren der Zweigrinde sind meist von

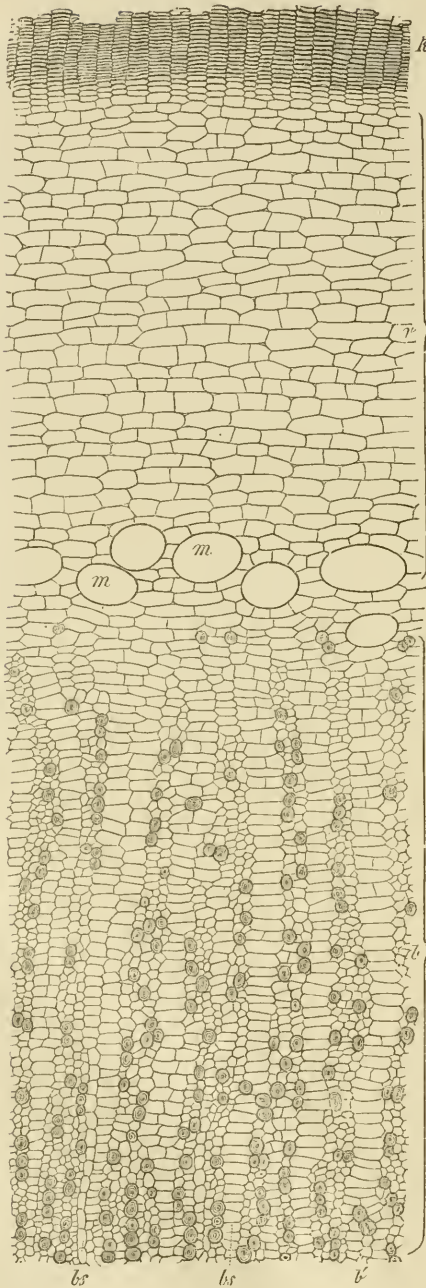

Fig. 218. *Cinchona Calisaya*. Querschnitt einer jungen Rinde. *k* Kork, *r* Rindenparenchym, *m* Gummiharz-Schläuche, *b* Bast, *b'* Bastzellen, *bs* Baststrahlen. Vergr. 65 fach.

beiden Rändern her eingerollt, 1—4 Cmtr. stark, aussen von der stets anhaftenden Borke („bedeckte Rinde“) graubraun bis weisslich und mit Längsfurchen und tiefen, oft ringsum laufenden Querrissen, welche quadratische bis längliche, von der zimtbraunen Mittelrinde leicht ablösbare Felder mit aufgeworfenen Rändern erzeugen. Innenfläche braungelblich und durch die hellen Bastzellen längsstreifig. Die *Calisaya*-Röhren kommen bisweilen sehr klein (von jüngeren Zweigen) in den Handel und sind dann von *Loxa*-Rinde nicht mit Sicherheit unterscheidbar.

Rothe-Chinarinde, *Cortex Chinae ruber* (S. 1092), in flachen oder rinnenförmigen, bisweilen über 1 Cmtr. dicken Stammrinden oder auch in 1—3 Cmtr. starken Röhren im Handel, zeigt eine rothbraune, stellenweise von glänzendem, weisslichem oder hellbraunem Korke bedeckte Aussenfläche mit dicken, runden oder leistenförmigen Korkwarzen, durchweg braunrothe Mittel- und Innenrinde, fein und glänzend gestrichelte Innenfläche und kurz-faserigen Bruch.

Der anatomische Bau der Chinarinden, auf den zuerst Weddell (1849) die Aufmerksamkeit lenkte, zeigt bezüglich der Classification der Rinden gewisse Eigenthümlichkeiten. Im Allgemeinen tritt in den Rinden schon früh Korkbildung in der unmittelbaren Schicht unter der Epidermis gelegenen Schicht der Aussenrinde ein, so dass die Epidermis an der Handelswaare stets fehlt, ein aus tafelförmigen Zellen gebildeter Kork die Aussenrinde der Zweigrinden bildet (Fig. 218; *k*). Auch bei den Ast- und Stammrinden ist dieser primäre Kork, durch weitere Schichten von innen her verstärkt, entweder allein vorhanden, oder es haben sekundäre Korkbildungen in der parenchymatischen Mittelrinde (Fig. 218, *r*) stattgefunden, derart, dass Kork- und Mittelrindenschichten mit einander wechseln (Fig. 219, die obere, in der Rinde äussere Partie des Querschnittes), also eine echte Borke gebildet worden ist, die nach und nach in schuppenförmigen Stücken abblättert, falls die sekundären

Korklagen muschelförmig oder bogig verlaufen, wie dies z. B. gerade bei der *Calisaya*-Rinde sehr charakteristisch stattfindet. Oft greift dann die Borkebildung noch weiter nach innen in die Schichten der Innenrinde, d. h. des Bastes, hinein: Bast- und Korklagen, erstere an den eingeschlossenen Bastzellen sofort kenntlich, folgen als Borke aufeinander (Fig. 219, die innere Partie), so dass alte Rindenstücke nach Ablösung der innersten Korklagen nur noch aus Innenrinde oder Bast bestehen („unbedeckt“ sind — vgl. unter *Königschina*, S. 1093). Die Mittelrinde, das primäre Rindenparenchym der Zweigrinden, besteht entweder nur (z. B. bei *C. Calisaya*, *C. succirubra*) aus dünnwandigen, tangential gestreckten Parenchymzellen (Fig. 218, *r*); oder es sind diesen sclerotische Zellen mit mehr oder weniger dicken, harten, geschichteten, von Tüpfelcanälen durchsetzten Wänden einzeln oder in Gruppen eingestreut, sogenannte Steinzellen (ähnlich denen der Eichenrinde, Fig. 155 u. 156 s auf S. 498 u. 499, nur nicht so dickwandig, wie dort), die von den tiefer liegenden Bastzellen auch vom Anfänger leicht an dem meist grösseren Querdurchmesser, weiterer Höhlung und im Längsschnitte an der ziemlich gleichbleibenden Form unterschieden werden, während die Bastzellen (Fig. 221, *b*) lang gestreckt und an beiden Enden zugespitzt sind. Die in der Form wechselnden, in den Rinden der *C. lancifolia*, *C. ovata*, *C. purpurea*, *C. scrobiculata* leicht zu beobachtenden Steinzellen sind entweder leer, oder mit einem feinen Krystallmehle aus Kalkoxalat oder mit rothbraunem, festem, oft körnigem Inhalte erfüllt.

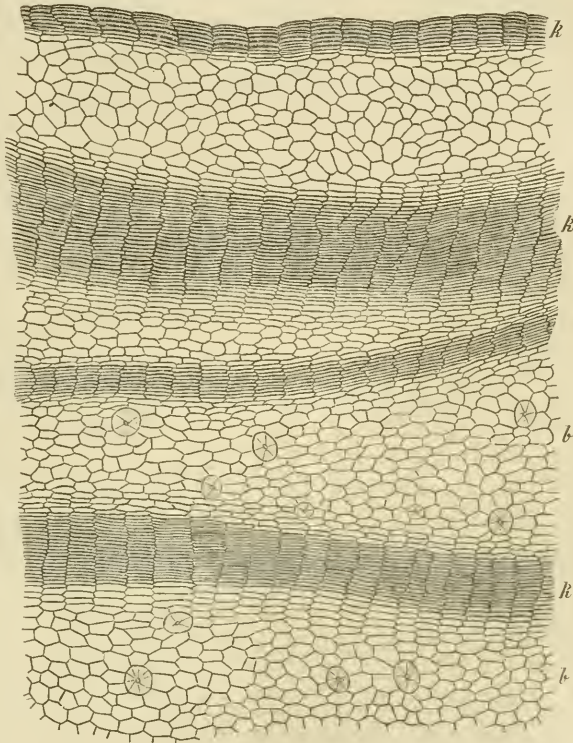

Fig. 219. *Cinchona Calisaya*. Querschnitt aus der Borke der alten Rinde. G^{S}_1 . — *k* Korkschichten, *b* Bastschichten.

An der Grenze gegen den Bast finden sich in allen jungen Chinarinden einzeln oder in Gruppen von 2—3, zu einem lockeren und wenig regelmässigen Kreise geordnet: Gummiharzschläuche oder „Saftschläuche“ (Fig. 218, *m*) als schlauchförmige, an beiden Enden conisch-geschlossene, dünnwandige Zellen von kreisförmigem oder quer-ovalem Querschnitt. Dieselben sind manchmal klein und schon in der 2jährigen Rinde schwer kenntlich (*C. obtusifolia*, *C. heterophylla*), erreichen aber bei anderen Arten (*C. scrobiculata*, *C. ovata*, *C. lancifolia*) 0,1—0,7 Mm. Weite und jedenfalls mehrere Millimeter Länge. Ihr gerbstoffreicher Inhalt ist im frischen Zustande milchig, in den trockenen Rinden aber derartig geschrumpft, dass sie hier meist leer erscheinen. In mehr als 2jährigen Rinden sind die Gummiharzschläuche spärlich oder sie fehlen denselben gänzlich, während sie z. B. in den falschen Chinarinden der Gattung *Ladenbergia* stets häufig vorkommen. Dass sie un-

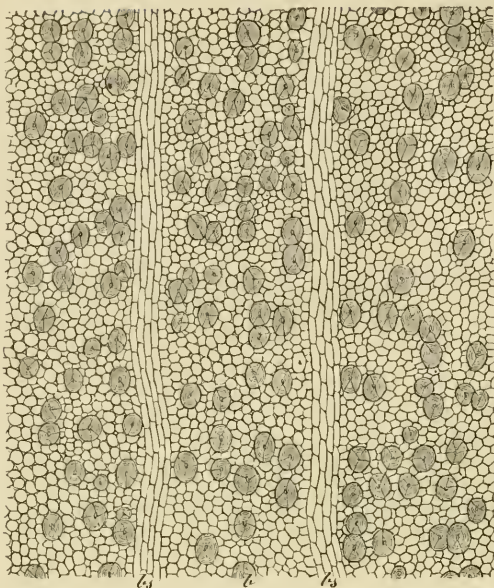

Fig. 220. *Cinchona Calisaya*. Querschnitt aus dem Baste der alten Rinde. ⁶⁵/₁. *b* Bastzellen, *bs* Baststrahlen.

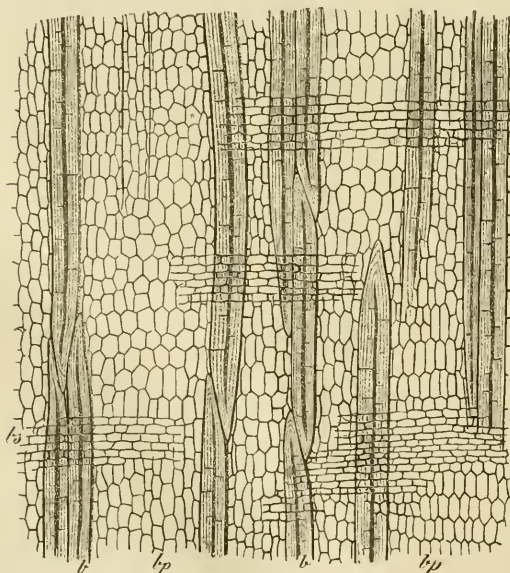

Fig. 221. *Cinchona Calisaya*. Längsschnitt aus dem Baste der alten Rinde. ⁶⁵/₁. *b* Bastzellen, *bp* Weichbast, *bs* Baststrahlen. — Fig. 218—221 nach Berg.

bedeckten Rinden überhaupt fehlen müssen, braucht kaum noch erwähnt zu werden.

Der wichtigste Theil der Chinarinden ist die aus dem Baste gebildete Innenrinde (Fig. 218 *b*, 220, 221). Die allgemeine Zusammensetzung derselben ist derjenigen anderer Rinden (vgl. z. B. Eichenrinde, S. 498 u. 499) gleich; 1—4-reihige, im Längsschnitte als mehr oder minder hohe Bänder erscheinende Baststrahlen (Fig. 218, 220, 221: *bs*) aus radial gestreckten, nach aussen im keilförmig verbreiterten und allmählich in die Mittelrinde verlaufenden Theile jedoch tangential sich dehnenen Parenchymzellen durchsetzen in radialen Reihen den eigentlichen, aus Weichbast (Bastparenchym und Siebröhren) und

Bastzellen bestehenden Bastkörper. Von diesen Elementen sind für die Classificirung der Chinarinden die wichtigsten die Bastzellen (Fig. 218, 220, 221: *b'* u. *b*). Ihre Länge beträgt meist etwa 1 Mm., erreicht jedoch auch 2 bis 3 Mm., während der Querdurchmesser zwischen 0,03 bis 0,25 Mm. schwankt, die Höhlung in Folge der starken Verdickung der zierlich geschichteten, von feinen Porenkanälen durchsetzten Wand auf einen engen Spalt reducirt ist. Wichtig für die Unterscheidung der Chinarinden ist die Vertheilung der Bastzellen, insofern es darauf ankommt, ob sie in radialen Reihen zerstreut oder fast ununterbrochen liegen oder ob sie in mehr oder weniger zonenartig angeordneten Gruppen auftreten. Ausser den Bastzellen finden sich im Baste mancher Chinarinden noch sogenannte Stabzellen: dickwandige, in die Länge

gestreckte Zellen, welche sich von den Bastzellen durch meist etwas weitere Höhlung, vorzüglich aber durch die quer abgestutzten Enden unterscheiden.

Leider verfügen wir zur Zeit nicht über vergleichende Untersuchungen nur gleichalteriger Rinden verschiedener Entwicklungsstadien, wie solche wünschenswerth wären. Um aber die im Vorstehenden gegebenen Einzelheiten im Baue der Chinarinden noch einmal zusammenzustellen, folgt hier die Uebersicht einer Anzahl Rinden nach den von Flückiger (Pharm. 389) angegebenen Merkmalen.

I. Bastzellen wenigstens in den mittleren und inneren Bastschichten in unverkennbarer und vorherrschend tangentialer Anordnung.

A. Steinzellen fehlend oder spärlich.

Cinch. lutea: Gummiharzschläuche enger als der Durchmesser der meisten Bastzellen; letztere mehr vereinzelt, im Querschnitte nicht radial gestreckt, ungleich, aber bis 0,180 Mm. dick.

Cinch. Uritusinga (S. 1091): Gummiharzschläuche lange bleibend, oft weiter als die benachbarten Bastzellen; letztere mehr in Gruppen, ziemlich gleich stark, bis 0,090 Mm. dick. Vgl. ferner diese Uebersicht unter III. D, a.

B. Steinzellen reichlich vorhanden.

Cinch. macrocalyx (nur Astrinden im Handel): Gummiharzschläuche früh verschwindend. Bastzellen zugleich auch in 2—4fachen Radialreihen.

Cinch. pubescens: Gummiharzschläuche lange bleibend. Bastzellen ca. 0,2 Mm. dick und durchschnittlich dicker als der längere Durchmesser der bis ziemlich tief in den Bast vordringenden Steinzellen, in starke, kurze Bündel zusammengedrängt und von Stabzellen begleitet.

II. Bastzellen nicht entschieden tangential angeordnet, sondern häufig in Gruppen oder zerstreut in im Ganzen vorherrschend radialer Anordnung.

A. Steinzellen fehlend oder spärlich.

a. Bastzellen weder tangential noch eigentlich radial geordnet, innen in Gruppen, nach aussen sehr zerstreut.

Cinch. heterophylla (nur Astrinden im Handel): Gummiharzschläuche (wo noch vorhanden) in geringer Zahl und Grösse.

b. Bastzellen vorherrschend radial geordnet.

Cinch. micrantha (S. 1091, 1092): Gummiharzschläuche früh schwindend. Zellen des Parenchyms der Innenrinde in den äusseren Schichten oft sehr erweitert. Bastzellen von mittlerer Dicke, bei älteren Rinden innen in kleinen Gruppen.

c. Bastzellen mit Neigung zu tangentialer Anordnung.

Cinch. Chahuarguera (S. 1091, nur in Astrinden im Handel): Gummiharzschläuche früh schwindend. Bastzellen etwa 0,06—0,1 Millim. dick, innen in kleinen Gruppen.

B. Steinzellen sehr reichlich vorhanden.

Cinch. lancifolia (*China flava fibrosa*, gelbe oder gelbröthliche Ast- und Stammrinden): Steinzellen gross, tangential gestreckt, auch im Baste vorhanden. Bruch langsplitterig; Bastzellen gleichmässig, ca. 0,05 bis 0,09 Mm. dick, kleiner als die Steinzellen, von Stabzellen begleitet und bald in kürzeren oder längeren Radialreihen, bald in kleineren Gruppen. Gummiharzschläuche fehlen der fast immer erhaltenen Mittelrinde.

Cinch. cordifolia: hellgelblich-zimmtfarben, grobsplitterig brechend, ohne Gummiharzschläuche.

III. Bastzellen in radialen aber oft völlig aufgelösten Reihen, seltener in Gruppen.

A. Rinden von rother Färbung.

Cinch. succirubra (*China rubra dura*, Ast- und Stammrinde, S. 1090, 1092): Bastzellen bei Behandlung mit Alkalien sich rothviolett färbend, etwa 0,03 Mm. dick; Gummiharzschläuche lange erhalten und sehr weit; Steinzellen fehlend; Zellen der Baststrahlen und des Bastparenchyms ungefähr gleichgross. Astrinden mit hellem Korke bedeckt; Stammrinden mit harter, braunrother, stellenweise noch weisslicher Borke.

Cinch. coccinea ? (*China rubra suberosa*): Bastzellen wie bei *C. succirubra*; Gummiharzschläuche fehlen; Baststrahlen auffallend breit, an Grösse der einzelnen Zellen das Bastparenchym weit übertreffend.

B. Rinden von bräunlicher bis gelbröthlicher Färbung.

Cinch. pitayensis (S. 1092): Meist kurze Stücke flacher, dicker Rinden oder dünne, verbogene, kleine Bruchstücke, seltener Röhren. Bastzellen dünn, sehr zerstreut, wenig vortretend, nicht stechend. Bruch kurz. Mittelrinde meist noch erhalten. Steinzellen fast stets fehlend, jedenfalls nicht sehr dickwandig. Gummiharzschläuche nur in den dünnsten Rinden nachweisbar.

C. Gelbe Rinden.

Cinch. cordifolia (*China flava dura laevis*): Mittelrinde lange bleibend, eigentliche Borke nicht bemerkbar, vielleicht überhaupt nicht vorkommend. Kork gelblichweisslich. Gummiharzschläuche fehlend. Steinzellen fehlend oder nur an der Grenze des Korkes. Bastzellen sehr ungleich, oft sehr stark, oft nicht aneinander schliessend, in unterbrochenen Radialreihen oder auch da und dort kleine Gruppen bildend.

Cinch. Calisaya (*China regia*, S. 1092, 1093) und zwar:

a. Mittelrinde erhalten:

α. *China regia tubulata*: Mit graulicher, gefelderter Borke bedeckte Röhren; Kork nur stellenweise abgeworfen; Steinzellen fehlen. Gummiharzschläuche ansehnlich.

β. *China regia boliviana*: Dünne, meist flache Stücke mit Borkegruben; Kork abgeworfen; Steinzellen gewöhnlich fehlend, stellenweise aber doch ausgebildet; Gummiharzschläuche sehr weit, mit unbewaffnetem Auge erkennbar; Bruch etwas derb und langsplittig.

b. Reine Bastplatten mit ausgezeichneten, muscheligen Borkegruben:

China regia plana: Bis 15 Mm. dicke, flache, mürbe Stücke.

D. Rinden von gelblicher, jedenfalls nicht ins Röthliche, eher ins Bräunliche spielender Farbe.

a. Steinzellen fehlend oder spärlich.

Cinch. Condaminea (S. 1090): Gummiharzschläuche enger als die benachbarten Zellen und frühe verschwindend. Bastzellen radial angeordnet.

Cinch. Uritusinga (S. 1091; vgl. ferner diese Uebersicht unter I, A): Bastzellen in den inneren Lagen tangential angeordnet.

b. Steinzellen reichlich vorhanden.

Cinch. umbellulifera (Astrinden): Gummiharzschläuche im längeren Querdurchmesser über 0,2 Millim. erreichend; Steinzellen sehr verschieden, die grössten durchschnittlich enger als die Gummiharzschläuche, aber weiter als die Bastzellen; letztere nicht in Gruppen, höchstens (wenigstens in den Astrinden) zu 2—3 genähert, von Stabzellen begleitet. Auf dem Bruche erscheint der zahlreichen weiten Gummiharzschläuche wegen ein „Harzring“.

Cinch. nitida (*China Pseudo-Loxa*, Astrinden): Gummiharzschläuche? Bastzellen zu Gruppenbildung und einigermaassen tangentialer Anordnung hinneigend. Kein „Harzring“.

IV. Bastzellen in Radialreihen, nicht in Gruppen.

Cinch. scrobiculata: Astrinden mit hellem Kork und ziemlich lange bleibender Mittelrinde mit Steinzellen und Gummiharzschläuchen. Stammrinden der flachen *Calisaya*-Rinde ähnlich, durch schwachen Stich ins Röthliche, sowie durch langfaserigen, derberen Bruch verschieden.

Die chemischen Bestandtheile der Chinarinden sind ausser allgemeiner verbreiteten Stoffen vornehmlich die folgenden Alkaloide:

Cinchonin (Husem. 329) und Cinchonidin (Husem. 341) mit der Formel $C^{19}H^{22}N^3O$
 Chinin (Husem. 281) und Chinidin (Husem. 324) mit der Formel $C^{20}H^{24}N^3O^3$
 Chinamin und Conchinamin mit der Formel $C^{19}H^{24}N^3O^2$

Ausserdem sind als weitere Alkaloide noch Paricin, Aricin, Cinchamidin, Paytin, Cusconin, Cuscamin etc. zu erwähnen. Fernere Bestandtheile sind dann: Chinasäure mit der Formel $C^7H^{12}O^6$ (Husemann 840), die Chinagerbsäure (Husem. 845), das Chinarothe (Husem. 866); endlich das Chinovin als Glucosid der Formel $C^{30}H^{48}O^8$ (Husem. 864), das durch Säuren

in einen unkrystallisirbaren Zucker (Mannitan) und in die krystallisirbare Chinovasäure von der Formel $C^{24}H^{38}O^4$ (Husem. 843) gespalten wird.

Von allen diesen Bestandtheilen ist das Chinin der wesentlichste, dem neben dem Cinchonin und Chinovin die Chinarinden ihre arzneiliche Wirkung verdanken. Der Gehalt an Chinin, der daher auch den Werth der Rinde bestimmt, ist aber selbst bei einer und derselben Sorte je nach Standort, Seehöhe, Klima, Alter etc. sehr schwankend; reich an Chinin sind im Allgemeinen *C. Calisaya* und *C. succirubra*, denen sich dann *C. micrantha* und *C. officinalis* anschliessen, während zu den armen Rinden die von *C. Pahudiana* und *C. scrobiculata* etc. gehören und stets Zweig- und Astrinden verhältnissmässig ärmer sind, als die betreffenden Stammrinden, während die Wurzelrinden mancher Arten die Stammrinden an Chinin-gehalt übertreffen. Gewöhnlich steigt der Chiningehalt bis zu 5 Procent, geht aber auch bis zu 8 und 9 Proc. und beträgt bei der neuerdings die Aufmerksamkeit erregenden *C. Ledgeriana* (S. 1090) sogar $9-13\frac{1}{4}$ Proc. Bemerkenswerth ist ferner die Thatsache, dass die Cultur den Chiningehalt derselben steigert, so dass die in Amerika die chininarne Loxa-Rinde liefernde *C. officinalis* auf Java bis 4,6 % Chinin erzeugt. Wichtig ist dann noch die Erfahrung, dass in Moos eingehüllte Stämme dickere, alkaloidreichere Rinde entwickeln, so dass z. B. so behandelte $2\frac{1}{2}$ -jährige *C. micrantha* 5,8 % Sulfate, ohne diese Behandlung nur $1\frac{1}{4}$ % lieferte. Neuerdings schält man daher in den Plantagen auf Java die Rinde in der ganzen Ausdehnung des Stammes (analog dem Verfahren bei der Korkeiche, S. 502) und umwickelt den geschälten Stamm mit Moos, unter dem nach einigen Monaten die Bildung einer neuen Rinde beginnt, welche reicher an Alkaloiden ist, als die ursprüngliche.

Was die Geschichte der Chinarinde betrifft, so wissen wir wegen Mangel an geschriebenen Documenten aus der Zeit der Incas nichts Bestimmtes. Es ist jedoch anzunehmen, dass die Fiebrinde schon in alten Zeiten als Arzneimittel bei den Eingeborenen keine Rolle spielte, da die mit grösster Zähigkeit an überlieferten Gebräuchen festhaltenden Peruaner noch heute eine starke Abneigung diesem Heilmittel gegenüber zeigen. Humboldt und nach ihm Pöppig, Spruce und Markham haben wiederholt auf letztere Thatsache hingewiesen; Markham hat noch 1859 darauf aufmerksam gemacht, dass den eingeborenen, weit umherziehenden Aerzten die China in ihren Apotheken zu fehlen pflege. Wahrscheinlich blieb die früheste Kenntniss der arzneilichen Wirkung der Rinde auf die Gegend von Loxa beschränkt. Hier soll im Dorfe Malacatos zu Anfang des 17. Jahrhunderts (eine genauere Angabe fehlt) ein reisender Jesuit durch einen Kaziiken mittelst Chinarinde vom Fieber geheilt worden sein und desgleichen im Jahre 1630 der spanische Corregidor von Loxa, Don Juan Lopez de Canizares. Letzterer sandte 1638, als die Gemahlin des Vicekönigs von Peru, des Don Geronimo Fernandez de Cabrera y Bobadilla, Grafen von Chinchon, am Fieber erkrankt war, die Rinde nach Lima an den viceköniglichen Leibarzt Juan de Vega. Die durch das Mittel geheilte Gräfin Chinchon liess darauf in Lima von der Fiebrinde austheilen, die nach ihr den Namen Polvo de la Condesa, d. h. Gräfin-Pulver, erhielt, und 1639 wurde die Wirkung der Rinde auch in Spanien erprobt. Von hier gelangte die China durch den Jesuiten-Cardinal Joannes de Lugo nach Rom, von dort durch Jesuiten nach Belgien, wohin sie jedoch direct von Lima auch durch Michael Belga gebracht wurde. Chiflet, Leibarzt des Erzherzogs Leopold von Oesterreich, beschrieb zuerst die Einführung der Rinde in Europa in einer 1653 (oder 1651) zu Brüssel erschienenen Abhandlung. Die verschiedenen Namen der hoch im Preise stehenden Rinde (1650 galt sie in Rom das gleiche Gewicht Silber), als Pulvis Jesuiticus, Pulvis patrum, Pulvis eminentissimi Cardinalis de Lugo, welche das Arzneimittel führte, erklären sich leicht aus der Art seiner Verbreitung; gewöhnlicher jedoch war die Bezeichnung als Pulvis Peruanus. Um 1655 wurde die Chinarinde in England eingeführt, wo namentlich der Londoner Arzt und Apotheker Robert Talbor sie zuerst in richtiger Weise anwendete, sein Geheimmittel auch an Louis XIV. verkaufte, der nach Talbor's Tode 1681 die Zusammensetzung bekannt machen liess und so aufs Neue die Aufmerksamkeit der Aerzte auf die China lenkte. In den Tarifen der Apotheken Leipzig's und Frankfurt's wird 1669 die „China Chinae“ (Quina oder Quina-Quina, Rinde, ist der peruanische, jedoch auch für andere medicinisch verwendete Rinden gebräuchliche Name) bereits aufgeführt, die Achtel-Unze im Frankfurter Tarif mit

50 Kreuzern, während die gleiche Menge Opium z. B. nur 4, Campher 2, Perubalsam 8 Kreuzer kostete. 1677 wurde „Cortex Peruanus“ zum ersten Male in der Londoner Pharmacopoeia verzeichnet.

Trotz des bedeutenden amerikanischen Handels mit der Chinarinde, die schon damals zu Payta einer Prüfung auf bereits stattfindende Verfälschung unterworfen wurde, blieb die botanische Abstammung des wichtigen Heilmittels unbekannt, bis der Franzose Charles Marie de la Condamine am 3. und 4. Februar 1737 auf der Sierra de Cajanuma bei Loxa zum ersten Male die jetzt als *Cinchona officinalis* var. *α* *Condaminea* (S. 1090) bekannte, zwei Jahre später Joseph de Jussieu die nachher als *Cinchona pubescens* bezeichnete Art ebenfalls bei Loxa sammelte. 1742 stellte dann Linné die von ihm zu Ehren der oben erwähnten Gräfin Chinchon benannte Gattung *Cinchona* auf und beschrieb 1753 die *C. officinalis* (S. 1090). Schon 1752 waren einige weitere Arten der Gattung, die man zuerst auf die Gegend von Loxa beschränkt glaubte, von Miguel de Santisteban, Intendant der Münze zu Santa Fé de Bogota, in der Nachbarschaft von Pasto und Papayan in Columbia entdeckt worden. Fernere Entdeckungen (*C. lancifolia*) wurden dann zuerst bei Santa Fé, dann bei Honda von dem Spanier José Celestino Mutis gemacht, der 1761 als viceköniglicher Leibarzt nach Carthagena kam, später in Mariquita und Santa Fé de Bogota lebte und dessen in Madrid befindlicher wissenschaftlicher Nachlass zum Theil dem S. 1086, Note 1 aufgeführten Werke Triana's zu Grunde lag. Aehnlich wie Mutis wirkten 1777—1778 die Botaniker Hippolito Ruiz und José Pavon im südlichen Peru; von ersterem erschien 1792 die bekannte *Quinologia*, von beiden zusammen 1801 ein Supplement dazu und der Nachlass Pavon's bildete neuerdings die Grundlage des Howard'schen Werkes (S. 1086, Note 1). 1776 fand Francisco Renquizo Fieberrindenbäume auch bei Huanuco in Peru, das jetzt, wie andererseits Columbien, mit Loxa, dem alten Monopolplatze der China, in erfolgreiche Concurrenz trat. Auch die Schüler von Mutis (Caldas, Zea und Restrepo) sowie Trafalla und Manzanilla als Nachfolger von Ruiz und Pavon, trugen zur weiteren Kenntniss der Cinchonen bei, während in Deutschland Heinrich von Bergen, Drogenmakler in Hamburg, durch seine Monographie der Chinarinden (S. 1092, Note 1 — derselbe giebt bereits ein Literaturverzeichnis von über 600 Schriften) und später Schleiden (Handb. d. Pharmakogn. 1857) und Berg (S. 1092, Note 1), in Frankreich Delondre und Bouchardat (S. 1092, Note 1) die Kenntniss der Droge förderten. Die Verdienste von Weddell und Karsten, welche die Heimath der Chinabäume durch ausgedehnte Reisen aus eigener Anschauung kennen lernten, brauchen hier nicht speciell hervorgehoben zu werden.

Das Einsammeln der Rinden geschieht von Seiten eigener Cascarilleros (spanisch: cascara, Rinde), welche die Stämme der aufgefundenen Bäume zuerst mit einem säbelartigen Messer von Schlingpflanzen und Epiphyten entblößen, dann meist erst die durch Klopfen weich gemachte äussere trockene Borke abschaben und nun, soweit sie hinaufreichen können, mit Meisseln Längs- und Querschnitte einhauen und die so isolirten Rindenstreifen ablösen. Nach Fällung des Baumes werden auch die übrigen Theile desselben geschält und die so gewonnenen Rindenmassen meist in leichten Hütten auf Hürden über Feuer langsam (in 3—4 Wochen) getrocknet. Der genügende Grad des Austrocknens wird daran erkannt, dass die Rindenstücke auch im Inneren ihre im frischen Zustande gelbliche Farbe in Gelb, Roth oder Braun umgewandelt haben (s. S. 1093). Die Ausbeute der stärksten Exemplare von *C. Calisaya* schätzt Weddell auf 80 Kilo trockener Rinde, Markham auf 3—4 Centner flacher Rinde (S. 1093) für die beste *Calisaya*, 6—7 Centner für die var. *Boliviana* (S. 1098). Karsten giebt für allerdings nicht häufige 60' hohe und 5' dicke Stämme der *C. lancifolia* und *C. corymbosa* 30 Centner frische oder 10 Centner trockene Rinde als erreichbar an. Die getrocknete Rinde wird, in Säcke zu Ballen von etwa einem Centner verpackt, den Hafenplätzen zugeführt, wo sie in mit den Haaren nach innen gekehrte Ochsenhäute zu „Seronen“ von 60—80 Kilo umgepackt werden. Als Haupthafenplätze müssen Guayaquil, Payta, Callao, Arica, Santa-Marta, Savanilla etc. genannt werden. Savanilla in Columbia führte 1877 zwei Millionen Kilo aus und der Gesamtexport Columbiens betrug für dasselbe Jahr 3 $\frac{1}{2}$ Mill. Kilo. In England betrug 1876 die Einfuhr 26021 Centner im Werthe von 272154 Pfund Sterling.

Die sorglose Ausbeutung der Cinchonen in Südamerika brachte zuerst Ruiz

(1792), Feé in Strassburg (1824), Fritze auf Java (1827) und Royle (Ostindien, 1839) auf den Gedanken einer nutzbringenden Cultur der werthvollen Bäume in anderen Tropengebieten und in der That haben seitdem vorzüglich die Holländer auf Java und die Engländer in Ostindien (Ceylon, Neilgherries — vorzüglich um Utakamund — Himalaya — Bezirk von Mungpo in Sikkim) die ausgezeichnetsten Erfolge aufzuweisen. Hasskarl, welcher im Auftrage der holländischen Regierung 1852 nach Südamerika ging, brachte 1854 eine Anzahl Pflänzlinge nach Batavia, konnte jedoch seinem Nachfolger Junghuhn 1856 als Gesamtbestand der javanischen Plantagen nur 167 Pflanzen (64 Stück *C. Calisaya*, 2 *C. lancifolia*, 5 *C. lanceolata* und 96 *C. ovata*) überliefern. Innerhalb zwanzig Jahre, bis Juli 1876, hat sich der Bestand der Plantagen auf Java jedoch so gehoben, dass 2012187 Chinabäume vorhanden waren, darunter 1224870 Stück *C. Calisaya*, 565336 *C. officinalis*, 4436 *C. lancifolia*; und die am 20. Juli 1880 zu Amsterdam versteigerte 1879er Ernte Java's betrug 51022 Kilo Rinden von *C. Calisaya*, *C. succirubra*, *C. officinalis* und *C. Pahudiana* (vgl. Planchon, Sur les Quinquinas de Java; Journ. de Pharm. et de Chimie 5. sér. II. 282). Die Anzahl der Bäume in den englischen Regierungs-Plantagen der Neilgherries betrug im Jahre 1876 schon 2639285 Stück; aus dem botanischen Garten zu Peradenia auf Ceylon wurden 1874 an Privatculturen 826000 Stecklingspflanzen abgegeben und der Gesamtbestand der Cinchonon in den vorderindischen Plantagen wird auf 10—12 Millionen geschätzt (vgl. auch Kuntze a. a. O. 88—90).

3. *Cascarilla Wedd.* Immergrüne ♂ und ♀ mit gegen-, selten zu 3—4 wirtelständigen Blättern und weissen, wohlriechenden B in terminalen Rispen. Von Cinchona, mit welcher die Gattung früher vereinigt war, durch die am Rande und auf der Innenseite papillösen (nicht gewimperten) Kronlappen und die von der Spitze nach der Basis zu aufspringende Kapsel verschieden. Ca. 30 im tropischen Amerika, vorzüglich in den Anden heimische Arten. Manche Arten, wie *C. magnifolia Wedd.*, *C. hexandra Wedd.* (Nees v. Esenb. Pl. med. suppl. I. 3), *C. Riedeliana Wedd.* etc., liefern neben Ladenbergia- und Exostemma-Arten sogenannte falsche Chinarinden. Dieselben sind durch den Mangel des Chinin's und Cinchonin's, sowie durch abweichenden anatomischen Bau ausgezeichnet. Namentlich sind die Bastzellen nicht bis fast zum Verschwinden der Höhlung verdickt, sondern letztere ist weiter, oft sehr weit, die Wand dünner und mit undeutlicheren Porenkanälen versehen. Steinzellen und Gummiharzschläuche sind in der Mittelrinde meist reichlich vorhanden. — Weddell hat später den Namen der Gattung in Buena Pohl umgeändert (Journ. Linn. Soc. London, Botany XI. 185); vgl. übrigens bezüglich der Gattung: Weddell, Hist. (S. 1085. Note 1) und über falsche Chinarinden ausser in den S. 1092 citirten Schriften: Vogl, Beiträge z. Kenntniss d. sogenannten falschen Chinarinden, in Festschrift zur Feier des 25jähr. Bestehens d. zool.-botan. Gesellsch. zu Wien 1876, S. 91, mit 1 Taf.

4. *Ladenbergia Kl.* (*Joosia Karst.*) ♂ mit gegenständigen, grossen, verkehrt-eiförmig-lanzettlichen, zugespitzten, krautigen Blättern und trugdoldigen Inflorescenzen kleiner, graulicher B mit wellig- und häutig-gerandeten Kronlappen. Kapsel von der Spitze aus wandspaltig-2klappig mit an der Spitze 2spaltigen Klappen. 1 oder 2 Arten in Peru und Columbien. Ueber falsche Chinarinde s. unter 3 und Wiesner, Rohstoffe 516.

5. *Exostemma Rich.* ♂ und ♀ mit gegenständigen Blättern und kleinen oder ansehnlichen, einzeln achselständigen oder terminale Rispen bildenden, weissen oder röthlichen B mit schmalen, verlängert-linealen, in der Knospe dachigen Kronlappen und weit aus der C vorragenden Staubgefässen mit langen, fädigen Filamenten. Kapsel wandspaltig-2klappig, mit ungetheilten oder 2spaltigen Klappen. Circa 20 tropisch-amerikanische, vorzüglich westindische Arten. Ueber falsche Chinarinden vgl. unter 3, sowie Wiesner, Rohstoffe 516. Hayne, Arzneigew. VII, Taf. 44—47. Nees v. Esenb. Pl. med. suppl. I, 2.

3. *Unterfamilie. Gardenieae.* Charakter vgl. S. 1083.

6. *Gardenia L.* ♂ oder selten ♀, bisweilen dornig, mit gegen- oder selten zu 3 wirtelständigen Blättern, 3eckigen Nebenblättern und ansehnlichen, gelben oder weissen, meist einzeln achselständigen, ♂ B, mit meist röhrigem K, stiel-teller-, glocken- oder trichterförmiger, 5—9lappiger C, A 5—9. 1- oder selten durch Zusammentreffen der Parietalplacenten unecht-2fächerigem Fruchtknoten und verschieden gestalteter, lederiger oder fleischiger und unregelmässig aufsprin-

gender oder mit hartem, 2—5klappigem Endocarp versehener Frucht. Ca. 60 Arten in den tropischen und subtropischen Klimaten der östlichen Erdhälfte. Mehrere süd- und ostasiatische Arten, wie *G. florida* L., *G. radicans* Thunb., *G. grandiflora* Lour., liefern in den Früchten die zum Gelbfärben benutzten, bisweilen auch nach Europa gelangenden chinesischen Gelbschoten, über welche zu vgl. Wiesner, Rohstoffe 774.

4. *Unterfamilie. Chiococceae.* Charakter auf S. 1083.

7. *Chiococca* L. Kahle, oder windende ♂ mit gegenständigen, gestielten, eiförmigen oder lanzettlichen, lederigen, glänzenden Blättern, breiten, 3eckigen spitzen, bleibenden Nebenblättern und achsel- und gegenständigen, einfachen oder zusammengesetzten, oft einseitwendigen Trauben. B ♀ oder selten polygam. mit 5zähniem, bleibendem K, trichter- oder fast glockenförmiger C mit abstehenden oder zurückgebogenen, klappigen Saumlappen. im Grunde der Röhre eingefügten A 5 mit pfriemenförmigen, am Grunde kurz-röhrig-verwachsenen, behaarten Filamenten, 2- (selten 3fächerigem Fruchtknoten mit einzeln aus dem Fachscheitel hängenden Samenknospen und cylindrischer oder keuliger, einfacher oder kurz-2lappiger Narbe auf fadenförmigem Griffel; Steinfrucht klein, meist weiss, lederig, zusammengedrückt, kreisrund, eiförmig oder 2knöpfig, mit 2 zusammengedrückten, papierartigen Steinen mit je 1 hängenden, zusammengedrückten Samen mit häutiger Schale, fleischigem Endosperm und kleinem, axilem, geradem Embryo. 6—8 tropisch-amerikanische Arten. — *Ch. racemosa* Jacq. 1,30—3 Mtr. hoch, bisweilen windend, mit elliptischen bis eilanzettlichen oder länglichen, am Grunde kurz-keilförmigen Blättern, stachelspitzigen Nebenblättern und einfachen oder 3ästigen Trauben von der Länge der Blätter, mit am Grunde 2zähligen Deckblättchen, gelber C mit eilanzettlichen Saumlappen, in der Kronröhre völlig eingeschlossenen Staubgefässen und runden, weissen Steinfrüchten. Westindien, Küstenländer Mexiko's, Florida's und des östlichen Südamerika's. Liefert *Radix Caïncae* s. *Calincae* s. *Cainanae*, Cod. med. 42; Ph. belg. 18 (*Extractum Caïncae alcholicum*); Berg. Waarenk. 42. Flüchtig. Pharm. 230. Hayne, Arzneigew. XIV, Taf. 7. Nees v. Esenb. Pl. med. suppl. I. 20. Die Droge besteht aus unteren Stammstücken und Wurzeln. Erstere sind 2—3 Cmtr. dick, nicht gebogen, aber mit hohlkehlenartigen, mehr oder minder tiefen Längsfurchen versehen, deren trennenden stumpfen Kanten auf dem Querschnitte kleine secundäre Holzkörper entsprechen, welche den grossen, ein enges Mark umschliessenden Holzkörper kreisförmig umgeben. Die vorherrschenden Wurzeln sind 1—5 Mm. dick, cylindrisch, wurmförmig gekrümmt, fein längsrunzelig, durch quere Korkleisten und Risse geringelt, mit bräunlicher Rinde, matt granlichem oder schwärzlichem Kork und weisslichem, marklosem Holzkörper. Die kratzend-bittere Rinde enthält *Caïncaensäure* (*Caïncin* — Husem. 838). Weiteres über den Bau der Wurzel bei Jörgensen. Den anatomische Bygning of *R. Caïncae*, in Ny Pharmaceutisk Tidende 1878, mit 1 Taf. — *Ch. anguifuga* Martius (Nees v. Esenb. Pl. med. suppl. I. 21) in Brasilien, welche sich durch eiförmige Blätter, rispige Trauben von mehr als Blattlänge und kleinere C (kaum 3 mal so lang als K) auszeichnet, liefert eine ähnliche Wurzel, ebenso die brasilianische *Ch. densifolia* Mart. In der Heimath werden die Wurzeln (namentlich die der *Ch. anguifuga*) unter anderen gegen Schlangenbiss angewendet.

5. *Unterfamilie. Coffeae* (Ixoreae). Charakter auf S. 1084.

8. *Coffea* L.¹ Kahle oder selten behaarte ♂ oder selten kleine ♀, mit gegen- oder zu 3 wirtelständigen, gestielten oder fast sitzenden, ganzrandigen, krautigen oder lederigen Blättern und breiten, zugespitzten, auf der Innenseite drüsigen, lange bleibenden Nebenblättern. B in achsel-, seltener endständigen, büscheligen Trugdolden, seltener einzeln axillär, sitzend oder kurz gestielt, weiss, oft wohlriechend, meist 5-, bisweilen auch 4- oder 6—9zählig, ♀, ihre Vorblätter nicht selten becherförmig zu einem „Caly-

¹ Marchand, Recherches organographiques et organogéniques sur le *Coffea arabica* L. 8°, mit 4 Taf. Paris 1864. Hiern, On the African species of the genus *Coffea*; Transact. Linn. Soc. London 1876, p. 169.

culus“ verwachsen. K kurz oder sehr kurz, gestutzt, gezähnt oder gelappt, innen oft drüsig, bleibend. C stielteller- oder trichterförmig, mit gerader oder gekrümmter, kurzer oder verlängerter Röhre, kahlem oder zottigem Schlunde und 5 (4—9) in der Knospe gedrehten Saumlappen. A 5 (4—9) dem Schlunde der C eingefügt, mit kurzen Filamenten oder fast sitzenden, auf dem Rücken über dem Grunde befestigten, linealischen, stumpfen oder spitzen, eingeschlossnen oder vorragenden, nach dem Verstäuben oft gekrümmten oder gedrehten Antheren. Discus polsterförmig. Fruchtknoten kreiselförmig, länglich oder fast cylindrisch, 2fächerig, jedes Fach mit 1 fast schildförmig auf der Mitte der Scheidewand (selten höher) befestigten, amphitropen Samenknospe; Griffel fadenförmig, mit 2 linealischen oder pfriemenförmigen Narben. Steinfrucht kugelig oder oval, trocken oder fleischig, die 2 Steine mit lederiger oder papierartiger, auf dem Rücken convexer, auf der flachen Bauchseite von einer Längsfurche durchzogener Schale. Same von der Form des Steines, mit häutiger Testa. Embryo excentrisch im Grunde des hornigen Endosperms, mehr oder weniger gekrümmt, mit laubigen, eiförmigen, elliptischen oder herzförmigen Cotyledonen und verlängertem, abwärts gekehrtem Würzelchen. Ca. 20 dem tropischen Afrika und Asien, sowie den Mascarenen angehörende Arten.

C. arabica L. (Kaffeebaum, Caféier, Coffee-Tree). Immergrüner, schlanker ♂ von 6—8 Mtr. Höhe, mit ausgebreiteten, zuletzt übergebogenen Aesten und bis 14 Cmtr. langen und 6 Cmtr. breiten, länglichen oder eiförmig-länglichen, schlank (fast geschwänzt) zugespitzten, lederigen, kahlen, oberseits glänzend-dunkelgrünen, unterseits matten und hellgrünen Blättern auf bis 1 Cmtr. langen Stielen, mit ei-deltaförmigen, plötzlich pfriemlich-zugespitzten Nebenblättern. B zu 3—7 gebüschelt in den Blattachsen. 5zählig, ihre Vorblätter kürzer als Fruchtknoten sammt K, letzterer sehr kurz, schwach gezähnt bis fast gestutzt; C ca. 18 Mm. lang, stieltellerförmig, mit fast 1 Cmtr. langer, gerader Röhre und länglichen, kurz-zugespitzten Saumlappen. A aus der Kronröhre vorragend, mit spitzen Antheren. Narben pfriemlich, zuletzt zurückgerollt. Steinfrucht erst grün, dann roth, zuletzt violett gefärbt, oval, 9—14 Mm. lang und 6—8 Mm. breit, von dem undeutlichen Kelchrande und der scheibenförmigen Griffelbasis gekrönt, trocken beiderseits mit einer den Steinkanten entsprechenden Längsfurche. Steine citronengelb, pergamentartig. Same mit beiden Rändern stark derart eingerollt, dass der eine (bald rechte, bald linke) Rand den anderen wieder deckt und von der dadurch entstehenden, die flache Bauchseite durchziehenden Längsfurche ein gewundener Spalt nach innen geht; Samenschale zart, häutig, leicht ablösbar, daher auf der Aussenseite der käuflichen Samen meist fehlend und nur in der Spalte vorhanden; Endosperm von der Gestalt des Samens, also eine in gleicher Weise eingerollte Platte bildend, von grünlichgrauer, bläulichgrauer, gelblicher oder bräunlicher Farbe; Embryo mit eiförmigen Cotyledonen. In Abyssinien heimisch, der Samen wegen in den gesammten Tropen cultivirt. — Abbild. Hayne, Arzneigew. IX, Taf. 32.

Officinell ist das aus den Samen ähnlich wie aus chinesischem Thee (S. 646), Paraguay-Thee (S. 727) und Guarana (S. 713) gewonnene Coffein (Coffeinum = Thein — Husem. 356; Ph. germ. 72; Ph. austr. 62; Ph. hung. 131; Ph. ross. 80; Ph. helv. suppl. 26; Ph. belg. 97; Ph. dan. suppl.; Ph. succ. 48 — während die Samen (Semen Coffeae; Berg, Waarenk. 476; Atlas z. Waarenk. Taf. XLIX, Fig. 131)

als Kaffeebohnen geröstet zur Bereitung des allbekannten Getränkes dienen, das von Ostafrika aus bereits im 15. Jahrhundert in Arabien eingeführt wurde und schon 1511 in Mecca in hohem Ansehen gestanden haben muss. Trotz aller Versuche zur Unterdrückung des Kaffeetrinkens verbreitete sich dasselbe bald weiter; 1554 entstanden in Constantinopel die ersten Kaffeehäuser, und von hier aus trat der braune Trank seine Reise durch das übrige Europa an, das er mit dem Ende des 17. Jahrhunderts beherrschte. 1690 machten die Holländer auf Java und 1718 in Surinam die ersten Anbauversuche mit dem Kaffeebaume und ihnen folgten 1722 die Franzosen auf Martinique, die Engländer auf Jamaica, nachdem bereits 1719 die erste Ladung javanischen Kaffee's nach Holland gekommen war. Mit dem Ende des 18. und Anfange des 19. Jahrhunderts verbreitete sich die Kaffeecultur allmählich über die gesammten Tropen. 1860 betrug die Gesammtproduction bereits etwa 1028 Millionen Pfund, an welcher Brasilien mit der grössten Menge (519 Mill. Pfund) theilnähmt. Die Zahl der Kaffeessorten ist nach Form, Farbe und Grösse der Samen eine sehr grosse. Nach den Culturegebieten pflegt man dieselben aber in 3 Gruppen zu sondern: Arabischer Kaffee mit im Allgemeinen kleinsten Samen, unter denen der berühmte Mokka-Kaffee; ostindischer Kaffee mit im Allgemeinen den grössten Bohnen (Java-, Menado-, Bourbon-Kaffee etc.) und amerikanischer Kaffee (Surinam-, Santos-, La Guayra-Kaffee etc.). Die zu verschiedenen Zeiten reifenden Früchte werden gewöhnlich zwei- oder auch dreimal im Jahre geerntet, getrocknet und durch Walzen zerquetscht, um die Samen von der Fruchtwand befreien zu können.

Neben dem bereits erwähnten Coffein enthält der Kaffee noch Kaffee-gerbsäure (Coffeinsäure — Husem. 847) und Fett. Bezüglich des anatomischen Baues des Endosperms mag erwähnt werden, dass dasselbe im Allgemeinen aus polyedrischen Zellen mit (im Querschnitte) knotig verdickten Wänden besteht, dass aber in der Mitte eine dunklere, im Querschnitte linienartige Schicht verläuft, deren tangential gestreckte Zellen stellenweise in Resorption begriffen sind, so dass sich nur noch dünne, gefaltete Wandreste, hie und da sogar spaltenartige Höhlungen finden. Das gequollene Endosperm lässt sich innerhalb dieser Schicht, in welcher auch der Embryo liegt, leicht spalten. Vgl. darüber auch: Jäger, in Bot. Zeit. 1881, S. 336—339.

C. liberica Hiern. Unterscheidet sich von *C. arabica* vorzüglich durch die 6—9zählige C und durch fast kugelige Früchte, von der ähnlichen *C. stenophylla Don* ausser durch die doppelt so grossen Blätter durch die zu mehreren gebüschtelten B, während letztere bei der letztgenannten Art zu 1—3 in den Blattachsen stehen. Diese in Westafrika (Sierra Leone, Monrovia, Angola) heimische Art wird neuerdings in verschiedenen englischen Colonien sowie auf Java mit günstigen Erfolgen cultivirt. Sie besitzt sehr grosse Samen, lässt sich leicht durch Stecklinge vermehren, verträgt eine Culture in den heissen Niederungen bis zur Seeküste hinab und liefert einen jährlichen Ertrag von 20—25 Pfund pro Baum.

C. Unterfamilie. Psychotriace. Charakter auf S. 1084.

9. *Cephaelis Sw.* ♂ oder Halbsträucher, selten ♀ Kräuter, von verschiedenartigem Habitus, mit gegenständigen, gewöhnlich eiförmigen, verkehrt-eiförmigen oder länglichen Blättern, freien oder am Grunde verwachsenen Nebenblättern und end- oder achselständigen Köpfchen meist kleiner, weisser, heterostyl-dimorpher B, deren kreuzweise gegenständige, sitzende, am Grunde oft herzförmige, freie oder selten am Grunde unter sich becherförmig verwachsene Deckblätter eine Hülle unter dem Köpfchen bilden (Fig. 222 A). K kurz oder verlängert, 4—5zählig, bleibend. C trichter- oder stielteilerförmig, mit gerader, oft verlängerter Röhre, kahlem oder zottigem Schlunde und 4—5 aufrechten oder abstehenden, in der Knospe klappigen Saumlappen. A 4—5 dem Schlunde der C eingefügt, mit oft kurzen Filamenten und auf dem Rücken befestigten, linealischen, eingeschlossenen oder vorgehenden Antheren (Fig. 222 B). Discus flach oder ring- bis kegelförmig (Fig. 222 B, C). Fruchtknoten länglich, verkehrt-ei- oder kreiselförmig, 2-, sehr selten 3—4fächerig, jedes Fach mit 1 aus dem Grunde aufrechten,

häufig zusammengedrückten oder keilförmigen, anotropen Samenknospe (Fig. 222 C); Griffel fadenförmig, mit 2 (sehr selten 3—4) eingeschlossenen oder vorragenden Narben. Steinfrucht trocken oder fleischig, mit 2 (3—4) knochenharten, krustigen oder knorpeligen, glatten oder gerippten, auf der Bauchseite häufig mit Längsfurche versehenen Steinen. Samen von der Form der Steine, mit häutiger Schale und kleinem, axil im Grunde des hornigen Endosperms gelegenen Embryo mit laubigen Cotyledonen und abwärts gekehrtem Würzelchen. Ca. 70 tropische, vorzüglich amerikanische Arten.

C. Ipecacuanha Willd. (*Uragoga Baillon*, *Callicocca Brot.*, *C. emetica Pers.*, *Ipecacuanha officinalis Arrud.*). Halbstrauchig, mit im Boden kriechendem, knotig-gegliedertem, holzigem Stämmchen, aus welchem einzelt wenig verzweigte, zunächst dünne und fast glatte, dann aber rasch zu doppelter bis dreifacher Stärke anschwellende, hin- und hergebogene, mit halbring- oder fast ringförmigen, dicht hinter einander liegenden Wülsten und Höckern versehene, gegen die Spitze wieder verdünnte, aussen bräunliche, innen weisse Wurzeln entspringen. Oberirdischer Stengel aus holzigem Grunde aufsteigend, oberwärts krautig, 4kantig und meist kurzhaarig, einfach oder wenigästig, 15 bis 40 Cmtr. (selten bis 1 Mtr.) hoch. Blätter kurz-gestielt, 6—8 Cmtr. lang und 2—4 Cmtr. breit, länglich- oder verkehrt-eiförmig, beiderseits verschmälert, ganzrandig, oberseits und am Rande durch sehr zerstreute, sehr kurze Borsten scharf, dunkelgrün, unterseits blasser, glatt und nur auf den Nerven kurzhaarig; Nebenblätter tief zerschlitzt, mit pfriemlichen Zipfeln. Blütenköpfechen meist einzeln endständig, gestielt, zuletzt nickend oder hängend, 8—60blüthig, mit 4 weichhaarigen, am Grunde fast herzförmigen Hüllblättern, von denen die 2 äusseren grösseren rundlich und etwas wellig, die beiden inneren verkehrt-eiförmig sind. K kurz, 5zählig. C trichterförmig, 6 Mm. lang, mit bauchig-erweitertem Schlunde, innen reihenförmig behaarter Röhre und eiförmigen, gewimperten Saumlappen. Steinfrucht fleischig, eiförmig, zuerst purpurn, dann schwarzviolett, mit blass-gelblichen Steinen. Nach Flückiger und Hanbury werden von Balfour (*Transact. of the Roy. Soc. Edinburgh* XXV. 781, tab. 31, 32) zwei Varietäten unterschieden, die eine mit holzigem Stamme und derberen, elliptischen oder ovalen, wellig-gerandeten, wenig behaarten Blättern, die andere mit krautigem Stamme und weniger derben Blättern mit stärker behaartem, aber nicht welligem Rande. Feuchte, schattige Wälder Südamerika's zwischen 6—22° s. Br., vorzüglich



Fig. 222. *Cephaelis Ipecacuanha* Willd. A Blütenstand, halb von unten gesehen, $\frac{1}{2}$. — B Blüthe mit aufgeschlitzter und ausgebreiteter Krone, $\frac{1}{4}$. — C Fruchtknoten mit Kelch, Kronenröhre, Discus und unterem Griffeltheile; Längsschnitt, stark vergr.

Flückiger und Hanbury werden von Balfour (*Transact. of the Roy. Soc. Edinburgh* XXV. 781, tab. 31, 32) zwei Varietäten unterschieden, die eine mit holzigem Stamme und derberen, elliptischen oder ovalen, wellig-gerandeten, wenig behaarten Blättern, die andere mit krautigem Stamme und weniger derben Blättern mit stärker behaartem, aber nicht welligem Rande. Feuchte, schattige Wälder Südamerika's zwischen 6—22° s. Br., vorzüglich

in Brasilien, doch auch in Peru und Columbien. — Abbild. Berg u. Schmidt, Offic. Gew. Taf. XV c. Hayne, Arzneigew. VIII, Taf. 20. Nees v. Esenb. Pl. medicin. tab. 258.

Droge: Radix Ipecacuanhae (Brechwurzel, Ipécacuanha, Ipecacuan, Braakwortel, Braekrod, Kräkrot), Ph. germ. 275; Ph. austr. 111; Ph. hung. 235; Ph. ross. 333; Ph. helv. 108; Cod. med. 60; Ph. belg. 46; Nederl. A. 174; Brit. ph. 166; Ph. dan. 192; Ph. suce. 168; Ph. U. S. 34. Berg, Waarenk. 53; Atlas z. Waarenk. Taf. VII, Fig. 25. Flückig. Pharm. 228. Flückig. and Hanbury, Pharm. 370; Hist. d. Drog. I. 641.

Präparate: Syrupus Ipecacuanhae, Ph. germ. 327; Ph. ross. 400; Ph. helv. 133; Cod. med. 474; Ph. belg. 249, 336; Nederl. A. 324; Ph. U. S. 292. Tinctura I., Ph. germ. 350; Ph. austr. 206; Ph. hung. 459; Ph. ross. 429; Ph. helv. 145; Cod. med. 376; Ph. belg. 263; Nederl. A. 348. Trochisci s. Pastilli I., Ph. germ. 360; Ph. austr. 210; Ph. ross. 442; Ph. helv. suppl. 83; Cod. med. 528; Ph. belg. 256; Nederl. A. 354; Brit. ph. 348; Ph. dan. 279; Ph. U. S. 322. Trochisci Morphiac et I., Brit. ph. 349; Ph. U. S. 323. Pulvis I. opiatius s. Doveri, Ph. germ. 266; Ph. austr. 164; Ph. hung. 361; Ph. ross. 326; Ph. helv. 104; Cod. med. 543; Ph. belg. 219; Nederl. A. 243; Brit. ph. 263; Ph. dan. 182; Ph. suce. 159; Ph. U. S. 260. Vinum I., Ph. germ. 380; Ph. ross. 461; Ph. belg. 287; Nederl. A. 371; Brit. ph. 368; Ph. dan. 294; Ph. suce. 247; Ph. U. S. 337. Extractum I., Cod. med. 445; Ph. belg. 119; Ph. U. S. 162. Pilulae Conii compositae et P. Ipec. cum Scilla, Brit. ph. 237, 239.

Die Brechwurzel, Poaya der Brasilianer, wird zur Blüthezeit von Januar bis März gesammelt, doch ist das Einsammeln insofern beschwerlich, als die Pflanze überschwemmten oder sumpfigen Boden liebt, auf dem sie truppweise im Schatten alter Bäume angetroffen wird. Der Sammler oder Poayero bringt daher nur in günstigen Fällen täglich mehr als 10—12 Pfund Wurzeln zusammen. Die Poayeros bilden eine Art Gesellschaft, welche Abends die gewogenen Wurzeln zusammenschütten. Letztere werden so rasch als möglich in der Sonne getrocknet, dann in Stücke zerbrochen, in Sieben vom noch anhängenden Sande befreit und schliesslich zum Transport in Ballen verpackt. Die käuflichen, matt dunkelgrauen oder graubraunen bis schwarzgrauen, innen weissen oder graulichen, kurz und körnig brechenden Wurzeln zeigen die charakteristische, durch die ungleichbreiten, $\frac{1}{2}$ —1 Mm. von einander entfernten bis dicht zusammengedrängten Rindenwülste bedingte Ringelung. Wülste sowohl, als die zwischen ihnen liegenden Einschnürungen, sind von zahlreichen Längsrizeln dicht gestreift. Die sich leicht vom Holzkörper trennende Rinde beträgt 75—80% der ganzen Wurzel und ist in den Wülsten bedeutend dicker, als der $\frac{1}{4}$ — $\frac{1}{5}$ des Querschnittes ausmachende gelblichweisse, marklose, schwach strahlige Holzkörper. Sie ist von einer äusserst dünnen, braunen Korkschiebt bedeckt und besteht der Hauptmasse nach aus ziemlich gleichförmigem, dünnwandigem Parenchym, vollgepfropft mit kleinen, meist zusammengesetzten Stärkekörnern. An der Grenze des nur aus wenigen Zellenlagen von Weichbast bestehenden Phloëms finden sich vereinzelt liegende Zellen mit Nadelbündeln von Kalkoxalat. Der gleichfalls Stärke führende Holzkörper, welcher stellenweise kurze Keile in die Rinde sendet, besteht fast nur aus getüpfelten, nicht sehr dickwandigen Prosenchymzellen, welche in der äusseren Hälfte radial, im Inneren unregelmässig geordnet sind. Gefässe fehlen.

Officinell ist nur die widerlich bitter schmeckende Rinde, welche allein die wirksamen Stoffe, das giftige, Brechen erregende, bittere Alkaloid Emetin (Husem. 369) in weniger als 1%, sowie die Ipecacuanhasäure (Glucosid — Husem. 848) neben etwas Harz, Zucker, Gummi und vielem Pectin enthält. Die Brechwurzel wird als Arzneimittel der Brasilianer zuerst von einem portugiesischen Mönche, welcher wahrscheinlich von 1570—1600 in Brasilien lebte, in einer nach dessen Tode (1625) veröffentlichten Schrift erwähnt, wurde aber erst 1648 durch Maregraf und Piso in Europa genauer bekannt, 1678 von Leo Gras nach Paris gebracht und seit 1686 durch Helvetius, Arzt in Rheims, in einem Specificum gegen die Ruhr weiter verwendet. Die botanische Abstammung wurde erst 1800 durch den portugiesischen Arzt Gomez festgestellt, welcher authentische Exemplare nach Europa brachte. Neuerdings werden Anbauversuche mit der Pflanze in den englischen Plantagen in Ostindien (Sikkim, Rungbi) gemacht, begünstigt durch den

Umstand, dass selbst kleine Stücke der Wurzeln in Folge von Adventivknospen-Bildung neue Pflanzen erzeugen. Auch die intelligenteren Poayeros von Matto Grosso in Brasilien kennen dies Verhalten und lassen daher beim Einsammeln Wurzelstücke im Boden zurück.

Verwechselt wird die echte *Ipecacuanha* mit den Wurzeln von *Richardsonia scabra* und *Psychotria emetica* (s. unten), sowie mit denjenigen von *Jonidium Ipecacuanha* (S. 635) und *Euphorbia Ipecacuanha* etc. (S. 741).

10. *Psychotria L.* ♂ und kleine ♀, selten 2 Kräuter, von verschiedenem Habitus, mit gegen- oder sehr selten zu 3—4 wirtelständigen Blättern, intrapetiolaren, oft scheidig verwachsenen Nebenblättern und verschiedentartigen aber nur sehr selten kopfigen, meist terminalen, unbehüllten oder mit kleiner Hülle von Bracteen versehenen Inflorescenzen gewöhnlich kleiner, ♀ oder selten polygamer B. K meist sehr kurz und 5zählig. C trichter-, röhren- oder fast glockenförmig, meist 5- (4—6)zählig, klappig. A 5 (4—6) mit auf dem Rücken befestigten Antheren. Steinfrucht 2steinig, mit verschiedenen gebauten Samen. Ca. 500 tropische, vorzüglich amerikanische Arten. — *P. emetica Mutis*. Halbstrauch von circa 30 Cmtr. Höhe, mit einfachem, aufrechtem Stengel, länglichen, beiderseits zugespitzten Blättern, wenigblüthigen, axillären, kurzgestielten Trugdolden weisser B und eiförmig-kugeligen, dunkelblauen Früchten. Columbia. Liefert falsche *Ipecacuanha* (*Radix Ipecacuanhae nigrae s. striatae*). Dieselbe ist weit stärker als die echte *I.*, schwärzlichbraun, nicht so charakteristisch geringelt, sondern mit entfernteren, schwachen Einschnürungen versehen, sonst aber auch längsrundelig. Hayne, *Arzneigew.* VIII, Taf. 19. Nees v. Esenb. *Pl. med.* tab. 259.

7. *Unterfamilie. Spermaceae.* Charakter s. S. 1084.

11. *Richardsonia Kunth* (*Richardia L., Baill.*). 2, aufrechte oder liegende, steif oder zottig behaarte Kräuter mit sitzenden oder kurz gestielten, meist eiförmigen Blättern, zu einer vielfach zerschlitzten Scheide mit den Blattstielen verwachsenen Nebenblättern und meist kleinen, weissen oder rosenrothen, ♀ oder bisweilen polygam-diöcischen, 3—8zähligen B in dichten, von einer 4- und grossblättrigen, laubigen Hülle gestützten Köpfchen. K 3—8lappig. C trichterförmig, 3—6lappig, in der Knospe klappig. A 3—6 im Schlunde der C. Fruchtknoten 3—4fächerig, mit fädigem Griffel und 3—4 Narbenästen. Frucht 3—4knöpfig, die sich wandspaltig vollständig von einander trennenden Fächer (Früchtchen) auf der Innenseite aufspringend oder nicht. 5—6 das warme Amerika bewohnende Arten. — *R. scabra St. Hilaire*. Mit liegenden, etwa 30 Cmtr. langen, steifhaarigen Stengeln, eiförmigen oder verkehrt-eiförmigen bis länglichen, kurz zugespitzten, behaarten und am Rande gewimperten Blättern, ziemlich ∞ blüthigen Köpfchen, eilanzettlichen, gewimperten Kelch- und an der Spitze gebärteten Kronlappen. Brasilien, Peru, Columbien. Die von dieser Art abstammende falsche *Ipecacuanha* (*Radix Ipecacuanhae albae farinosae s. amyloaceae s. undulatae*) ist frisch weiss, getrocknet eisengrau und nur schwach geringelt. Hayne, *Arzneigew.* VIII, Taf. 21. Nees v. Esenb. *Pl. med.* tab. 256.

8. *Unterfamilie. Galieae (Stellatae).* Charakter auf S. 1084.

12. *Rubia L.* Meist steife Kräuter oder bisweilen Halbsträucher, in der Regel rauh- oder stachelhaarig, mit 4kantigen Stengeln, zu 4 oder 6 wirteligen, lanzettlichen oder verkehrt-eiförmigen, selten herzförmigen Blättern (incl. der Nebenblätter; vgl. S. 1084), selten die Blätter mit gewöhnlichen Nebenblättern und dann zu 2 gegenständig erscheinend. B klein oder sehr klein, in end- und achselständigen Trugdolden (vgl. Fig. 223), ohne Involucrum, gewöhnlich ♀. K un- deutlich. C rad- oder fast glockenförmig, meist 5lappig. A 5 der Kronröhre eingefügt, mit kurzen Filamenten. Discus flach polsterartig. Fruchtknoten eiförmig oder kugelig, 2- (oder durch Abort 1-)fächerig. Griffel 2spaltig oder 2 getrennte Griffel vorhanden. Frucht 2knöpfig, fleischig, steinfruchtartig. Samen fast aufrecht, mit flacher oder concaver Bauchfläche, häutiger Testa, hornigem Endosperm und gekrümmtem Embryo mit laubigen Cotyledonen. Ca. 30 weit vertheilte Arten. — *R. tinctorum L.* (Krapp, Färberröthe — Fig. 223). 2, mit kriechenden, unterirdischen, 4kantigen Ausläufern und krautigen, aufrechten, verzweigten, an den Kanten rückwärts-stachelhaarigen Stengeln. Blätter zu 4 (die unteren) oder 6 (die oberen), lanzettlich, spitz, mit unterseits stark vorspringendem Adernetze, an den Rändern und oft auch unterseits auf dem Mittelnerven stachelig-rauh.

Lappen der grünlich gelben C mit eingebogenem Spitzchen; Antheren länglich-linealisch; Narben keulig. Steinfrucht schwarz. Südeuropa, Orient. Juli, August. Berg u. Schmidt, Offic. Gew. Taf. XXX b. Hayne, Arzneigew. XI, Taf. 4. Nees v. Esenb. Pl. med. tab. 255. Radix Rubiae tinctorum jetzt meist obsolet. (Noch aufgeführt: Cod. med. 55; Ph. belg. 72; Ph. U. S. 60. Berg, Waarenk. 47.



Fig. 223. *Rubia tinctorum* L. Blütenzweig in halber natürl. Gr. — *a* Blütenknospe, $\frac{7}{11}$. — *b* Sechszählige Blüthe, ca. $\frac{5}{11}$. — *c* Medianer Längsschnitt der Blüthe, etwas stärker vergr. — *d* Frucht in nat. Gr. und *e* medianer Längsschnitt, *f* Querschnitt derselben vergr. — *g* Embryo. — Nach Berg u. Schmidt.

Flückig, Pharm. 191), aber wichtig als Farbwurzel, daher die Pflanze stark gebaut, besonders in Holland, Frankreich, Deutschland (Elsass, Schlesien, Pfalz) und Italien. Die gewöhnlich durch Setzlinge vermehrte Pflanze liefert schon nach 2 Jahren Farbwurzeln, unter welchen sich bisweilen auch die leicht an den Knospen und durch Anwesenheit eines deutlichen Markes unterscheidbaren Ausläufer im Handel finden. Die fast marklose, 20–30 Cmtr. lange, 5–12 Mm. dicke, rothbraune, längsrundliche Wurzel besitzt eine leicht abblätternde Korksschicht aus prismatischen, tangential etwas abgeplatteten Zellen, eine aus tangential gestreck-

ten, dünnwandigen, nach innen an Grösse abnehmenden Parenchymzellen gebildete Mittelrinde, schwachen Bast und einen durch zahlreiche weite, im wenig verholzten Holzparenchym gelegene Tüpfelgefässe sehr porösen Holzkörper ohne Markstrahlen und nur gegen die Axe hin mit kleinen Holzzellenbündeln. Sämmtliche Membranen des trockenen Krapps sind gelb bis roth gefärbt, während in der frischen Wurzel die Farbstoffe im Zellsafte vorkommen und erst beim Eintrocknen die Zellhäute und in den Zellen zurückgebliebene Plasmareste färben. Der Hauptfarbstoff, das jetzt auch künstlich herstellbare Alizarin (Husem. 855), ist nicht als solches, sondern mit Zucker gepaart als Rubian (Glucosid — Husem. 851) vorhanden, neben Ruberythrinssäure, Rubichlorsäure etc. (vgl. Husem a. a. O.), sehr schwankenden Mengen von Pectin, Zucker (bisweilen über 20%) etc. Vgl. Wiesner, Rohstoffe 647. Andere Krappsarten liefern *Rubia peregrina* L. (Südeuropa — levantinischer Krapp), *R. Munjisto Roxb.* (Ostindien — ostindischer K.) etc. Vgl. Wiesner, a. a. O.

13. *Galium* L. Von *Rubia*, mit welcher Baillon die Gattung vereinigt, wesentlich nur durch meist 4- (selten 3-)zählige B und nüsschenartige Früchte verschieden. Ca. 250 vorzüglich gemässigten Klimaten angehörende Arten. Die wichtigeren deutschen sind:

I. Trugdolden achselständig, aber oft zu einer grösseren endständigen Rispe geordnet.

A. *Cruciata* Tourn. Blätter zu 4 wirtelig, 3nervig. Trugdolden nur achselständig. B polygam, die mittlere jeder der letzten Verzweigungen ♀, die beiden seitlichen ♂. C 4 spaltig. Blütenstiele nach dem Verblühen zurückgebückt, die Früchte unter den dann gleichfalls zurückgeschlagenen Blättern verbergend: *G. Cruciata* Scop.

B. Blätter 1nervig. Trugdolden oft rispig geordnet. Stengel fast stets rückwärts-stachelig-rauh.

1. *Aparine* Gren. ☉ und ☽. Durchmesser der C kleiner als der der reifen Früchte.

a. Mittelblüthe der 3blüthigen, achselständigen Trugdolden 4zählig und ♀, Seitenblüthen 3zählig und ♂: *G. Vaillantia* Web. (*G. saccharatum* All.).

b. Alle B ♀: *G. Aparine* L., *G. tricornis* With., *G. parisiense* L.

2. *Aparinoides* Jord. 4. Durchmesser der C grösser als der der reifen Früchte. Trugdolden oberwärts rispig gehäuft: *G. palustre* L., *G. uliginosum* L.

II. Trugdolden in endständigen Rispen oder nur 1 endständige Trugdolde. B 4zählig, ♀. Stengel nicht stachelig-rauh.

A. *Platygaliun* DC. Blätter zu 4, 3nervig: *G. boreale* L., *G. rotundifolium* L.

B. *Eugaliun* Koch. Blätter meist zu 8 (6—12), 1nervig: *G. verum* L., *G. Mollugo* L., *G. silvaticum* L., *G. silvestre* Poll.

14. *Asperula* L. C trichterförmig oder selten fast glockig, 4- (selten 3- oder 5-) spaltig. Sonst wie 13. Etwa 70 Arten durch die gemässigten Klimate der östlichen Erdhälfte zerstreut. Deutsche: I. Früchte kahl; Deckblätter borstig gewimpert (*A. arvensis* L., mit blauen B) oder nicht gewimpert und die Blätter linealisch (*A. glauca* Bess. mit weissen B wie alle folgenden Arten, — *A. tinctoria* L., *A. cynanchica* L.) oder lanzettlich (*A. Aparine* Schott). — II. Früchte mit hakigen Borsten besetzt: *A. odorata* L. (Waldmeister). 4, 10—20 Cmr. hoch, aufrecht, kahl, die unteren spatelförmigen Blätter zu 6, die oberen lanzettlichen zu 8 stehend, alle stachelspitzig und am Rande vorwärts-stachelig-rauh, am Grunde der Quirle ein Kranz kurzer, steifer Haare. B in Trugdolden, lang gestielt, 4zählig, weiss. Schattige, humose Laubwälder (besonders unter Buchen), gesellig. Mai, Juni. Enthält Coumarin und war früher allgemeiner officinell (*Herba Asperulae* s. *Matrisilvae* s. *Hepaticae stellatae*. Berg, Waarenk. 224. Ph. helv. suppl. 101 et *Species pectorales cum fructibus* l. c.); bildet den Hauptzusatz zum bekannten Maitranke.

213. Familie. Caprifoliaceae.¹

Meist 5, selten 4 Kräuter (Adoxa, Triosteum, Sambucus-Arten) oder kleine 5 (Sambucus-Arten), bisweilen windend (Lonicera-Arten), mit gegen-, sehr selten wechselständigen (Alseuosmia), einfachen, gelappten oder unpaarig-gefiederten, sehr selten (Adoxa) handförmig-3zähligen Blättern, gewöhnlich ohne Nebenblätter, sehr selten mit solchen (Pentaptyxis, Viburnum- und Sambucus-Arten). B ♀ oder selten (bei Viburnum, Section Opulus) die Randblüthen der Inflorescenzen steril und dann grösser, meist 5zählig (doch auch 4zählig: Gipfelblüthe bei Adoxa, gelegentlich bei Diervilla, Sambucus; auch 3- und 6zählige B gelegentlich vorkommend), gewöhnlich ✕, weniger häufig median ↑ (Lonicera; schwach bei Diervilla, Linnaea, Abelia), in sehr verschiedenartigen Inflorescenzen: einzeln axillär (Triosteum- und Alseuosmia-Arten), oder in end- und achselständigen Aehren mit Gipfelblüthe (Symphoricarpus), oder in Trauben oder Doldentrauben mit Gipfelblüthe (Diervilla), oder in zu unterbrochenen Aehren (Leycesteria) oder Köpfchen und Scheinquirlen (Lonicera, Section Caprifolium) geordneten 3blüthigen Dichasien, oder in axillären 2blüthigen Dichasien (die Mittelblüthe nicht entwickelt und die Fruchtknoten der beiden Seitenblüthen oft verwachsen: Lonicera, Section Xylosteum), oder in 2blüthigen Dolden (Linnaea) oder 5blüthigen Köpfchen (Adoxa) oder in Doldenrispen mit zu 4—8 wirtelig genäherten Hauptzweigen (die meisten Arten von Viburnum und Sambucus). Vorblätter der Seitenblüthen bald entwickelt (Lonicera, Symphoricarpus, Leycesteria), bald unterdrückt (Sambucus racemosa, Adoxa — bei letzterer auch die Deckblätter unterdrückt). K 3—5zählig, selten nur 2zählig (Seitenblüthen bei Adoxa), die in der Knospe meist offenen Glieder meist gleich oder seltener (Leycesteria, oft auch bei Lonicera und Sambucus) ungleich, bei 5 das 2. Glied meist gegen die Axe gekehrt, bei Vierzahl die Stellung diagonal. C gamopetal, rad-, röhren-, trichter- oder glockenförmig, ihre Röhre am Grunde (selten höher) auf der Unterseite oft ausgesackt oder gespornt (Abelia, Triosteum, Lonicera), der meist 5lippige Saum ✕ (Adoxa, Sambucus, Viburnum) oder schwach 2lippig nach $\frac{3}{4}$ (Linnaea, Diervilla) oder ausgeprägt 2lippig nach $\frac{1}{4}$ (so häufig bei Lonicera), die Abschnitte in der Knospe meist dachig, sehr selten klappig (Sambucus Ebulum). A 5, sehr

¹ Eichl. Diagr. I. 265. Payer, Organog. 413, 617, 622, tab. 86. Wydler, Ueber Adoxa, in Bot. Zeit. 1844, S. 657; Flora 1850, S. 433, Taf. 3; Berner Mittheil. 1871, S. 262. Wydler, Ueber Lonicera, Linnaea, Sambucus etc. in Flora 1851, S. 374; 1856, S. 37; 1859, S. 1 u. 6; 1860, S. 471. Roeper, Ueber Adoxa, in Bot. Zeit. 1846, S. 261. Baillon, Recherches sur l'organisation des Caprifoliacées; in Adansonia I. 353, tab. 12. Baillon, Sur le Microsplenium et la suppression de la famille des Caprifoliacées; Bull. Soc. Linn. de Paris 1879, S. 203; ferner in Hist. VII. 352 (als Unterfamilien der Rubiaceen). Drude, Ueber die natürl. Verwandtschaft von Adoxa u. Chrysosplenium; Bot. Zeit. 1879, S. 665, Taf. 8. Baillon, Sur l'organisation des Adoxa; Bull. Soc. Linn. de Paris 1878, S. 167. Al. Braun, Ueber Adoxa; in Sitzungsber. d. bot. Ver. d. Prov. Brandenburg 1875, S. 14. Oersted, Viburni generis adrumbatio; Act. Soc. Hist. nat. Hafniensis 1860. Maximowicz, Die ostasiatischen Arten von Lonicera u. Viburnum, in Mélang. biol. de l'acad. de St. Pétersbourg X. DC. Prodr. IV. 321. Benth. Hook. Gen. II. 1.

selten 4 (*Linnæa* und *Abelia*, bei denen das 5. Glied unterdrückt oder rudimentär ist; Gipfelblüthe von *Adoxa*, bei welcher Gattung jedoch die Filamente bis zum Grunde gespalten sind, so dass scheinbar 8, in den Seitenblüthen 10, paarweise mit den Krontheilen alternirende, monotheische, in den Paaren eine Anthere nach links, die andere nach rechts kehrende Staubgefäße vorhanden sind, — vgl. Payer, Eichler u. A.); sonst die Glieder der Kronröhre inserirt und mit dem Saumlappen isomer und alternirend, gleichlang (*Viburnum*, *Lonicera*, *Sambucus*) oder durch ungleich hohe Einfügung oder ungleiche Länge verschieden (*Triosteum* mit hinteren längeren, *Linnæa* und *Abelia* mit vorderen längeren Gliedern); Filamente faden- oder selten pfriemenförmig; Antheren länglich oder linealisch, auf dem Rücken befestigt, meist intrors, selten extrors (*Sambucus*). Epigynr Discus 0, oder ring- oder scheibenförmig, selten in Form einer einzelnen und vorne stehenden Drüse entwickelt (*Diervilla*). $G(\overline{2-6})$ und entsprechend gefächert, aber in derselben Gattung nach Zahl, Ausbildung der Fächer und Samenknospen wechselnd: 2 mediane Carpelle und Fächer mit je ∞ Samenknospen bei *Diervilla*; — 3 Carpelle und Fächer mit je ∞ Samenknospen bei *Lonicera*; — 3 Carpelle und Fächer mit je 1 Samenknospe bei *Sambucus nigra*, *S. racemosa* und *Triosteum*; — 3 Fächer, von denen jedoch eines (mit 1 Samenknospe) allein sich ausbildet, während die beiden anderen schon früh verkümmern und zuletzt nur noch als zwei Striemen am Fruchtknoten wahrnehmbar sind, bei *Viburnum*; — 3 Fächer, von denen ein vorderes nur 1 Samenknospe enthält und allein sich zur Frucht entwickelt, während die beiden anderen mit je ∞ Samenknospen verkümmern, bei *Linnæa* und *Abelia*; — *Symphoricarpos* besitzt 4 Fächer im orthogonalen Kreuze, die seitlichen mit je 1 Samenknospe und allein sich zur Frucht ausbildend, die beiden medianen mit je 2 Reihen von Samenknospen, aber verkümmern; — 5 epipetale Fächer mit je 1 Samenknospe bei *Sambucus canadensis* vorhanden, — 5 epipetale Carpelle mit je ∞ Samenknospen bei *Leycesteria*, — 4 oder 5 epipetale Carpelle mit je 1 Samenknospe bei *Adoxa*. Uebrigens auch in den angegebenen Beispielen bisweilen Ausnahmefälle bezüglich der Carpellzahl zu beobachten; selten auch das Ovarium nur halbunterständig (*Adoxa*). Griffel einfach und mit kopfiger, der Zahl der Carpelle entsprechend gelappter Narbe, oder der Griffel tiefer 3—5theilig mit endständigen Narben, oder (*Adoxa*) die Griffel völlig getrennt. Samenknospen meist hängend oder absteigend. Frucht eine Beere (*Lonicera*), Steinfrucht (*Viburnum*, *Sambucus*), Kapsel (*Diervilla*), oder lederig und nicht aufspringend (*Linnæa*). Samen mit verschiedenen ausgebildeter Schale, reichlichem, fleischigem Endosperm und meist kleinem, in der Nähe des Nabels gelegenen und ei- oder keulenförmigem, selten (z. B. bei *Sambucus*) verlängertem Embryo. — Ca. 200 vorzüglich den gemässigten Klimaten der nördlichen Erdhälfte angehörende Arten (einige im tropischen Australien und Südamerika). *Lonicera* (Frucht) und *Sambucus* (Blätter) mit je 1, *Viburnum* (Blätter, Steine) mit 14 Arten im Tertiär vorkommend (Schimp. Pal. végét. II. 882). Die Familie ist von den Rubiaceen kaum scharf unterschieden (vgl. 1080), wird daher auch wohl (z. B. von Baillon) mit diesen vereinigt. Wir unterscheiden mit Benth. Hook. Gen. I. c. 2 Unterfamilien.

1. *Unterfamilie. Sambuceae.* C radförmig oder sehr kurz röhrig oder glockig, mit regelmässigem Saume. Griffel kurz oder sehr kurz, tief 2 bis

5theilig oder freie Griffel vorhanden. Fruchtknotenfächer mit nur 1 hängenden Samenknoepe.

1. *Sambucus Town.* †, † oder selten 2 Kräuter, die cylindrischen Zweige oder Stengel mit sehr entwickeltem Marke, die gegenständigen Blätter unpaarig-gefiedert mit gesägten, eingeschnittenen oder gelappten Fiedern und bisweilen drüsenförmigen oder sehr kleinen fädlichen oder pfriemlichen Nebenblättern, manchmal auch die Fiedern am Grunde der unteren Hälfte mit drüsigen, nebenblattartigen Gebilden („Stipellen“) versehen (*S. Ebulus*). B klein, weiss, gelblich oder röthlich, in rispigen oder doldenrispigen (trugdoldigen), reichblüthigen Inflorescenzen mit gegliederten Blütenstielen und meist entwickelten Vorblättchen, doch ohne Deckblätter. K 3—5lappig oder -zählig. C radförmig oder radförmig-glockig, tief 3—5lappig, mit in der Knospe dachigen (klappig bei *S. Ebulum*) Lappen. A 5 dem Grunde der C oder wenig höher inserirt, mit faden- oder pfriemenförmigen, bisweilen faltigen Filamenten und kurzen, eiförmigen oder länglichen, extrorsen Antheren. Discus 0 oder stark polsterförmig. Fruchtknoten ei- oder kreiselförmig, 3—5fächerig. Griffel sehr kurz, dick, mit 3—5 kurzen, stumpfen Narbenlappen. Steinfrucht beerenartig, mit 3—5 knorpeligen Steinen. Embryo fleischig, fast von der Länge des Endosperms, mit nach oben gekehrtem Würzelehen und eiförmigen Cotyledonen. 10—12 durch die gemässigten Klimate und Gebirge der Tropen der gesammten Erde zerstreute Arten.

S. nigra L. (Schwarzer Hollunder, Holunder, Holder, Flieder, Sureau, Elder, Vlier, Hylde, Fläder). † oder kleiner †, 3—9½ Mtr. hoch, sehr ästig, die älteren Aeste und Stämme mit rissiger, aussen aschgrauer, die Zweige mit graubräunlicher, reichlich mit Lenticellen bedeckter Rinde und weissem Marke. Blätter meist unpaarig-2jochig-gefiedert, nebenblattlos oder mit pfriemlichen, sehr hinfalligen Nebenblättern, die etwas runzeligen Fiedern kurz-gestielt, eiförmig bis länglich-eiförmig, lang zugespitzt, ungleich gesägt, am Grunde ohne Stipellen, oberseits dunkel-, unterseits hellgrün. Doldenrispen endständig, gestielt, 10—14 Cmtr. breit, flach, zerstreut behaart, nach der Blüthezeit hängend, ihre ersten Verzweigungen zu 5, die seitlichen B der letzten Verzweigungen sitzend. Kelchzähne stumpf-3eckig. C radförmig, gelblichweiss, stark riechend, mit abstehenden, eiförmigen, stumpfen Lappen und sehr kurzer, ziemlich weiter Röhre. Stanbfäden pfriemlich; Antheren gelb. Steinfrüchtchen meist schwarzviolett, glänzend, mit purpurnem, sehr saftigem Fleische, eiförmig bis fast kugelig, bis 6 Mm. lang, von dem Griffel und den kleinen, anliegenden Kelchzähnen gekrönt, meist mit 3, selten nur mit 2 eiförmigen, nach oben zugespitzten, auf dem Rücken gewölbten, auf der Bauchseite fast flachen, grünlich-braunen, quer-runzeligen, ziemlich harten Steinen. — Laubwälder, feuchte Gebüsche und Hecken durch fast ganz Europa (nicht im äussersten Norden), in den Kanakusländern und ganz Südsibirien; häufig in Gärten cultivirt und hier vielfach variirend, z. B. mit grünen Früchten (var. *virescens Desf.*), mit doppelt gefiederten Blättern und eingeschnittenen Fiedern (var. *laciniata Mill.*), mit weiss gestreiften und gefleckten (var. *argentea Hort.*) oder gelbfleckigen Blättern (var. *aurea Hort.*) etc. Mai bis Juli; Früchte im August und September reif. — Abbild. Berg u. Schmidt, *Officin. Gew.* Taf. XV d. Hayne, *Arzneigew.* IV, Taf. 16. Nees v. Esenb. *Pl. medicin.* tab. 266.

Drogen: Flores Sambuci, Ph. germ. 149; Ph. austr. 174; Ph. hung. 379; Ph. ross. 168; Ph. helv. 55; Cod. med. 89; Ph. belg. 75; Nederl. A. 258; Brit. ph. 274; Ph. dan. 112; Ph. suec. 83. Berg, Waarenk. 319. Flückig. Pharm. 550; Flückig. and Hanbury, Pharm. 333; Hist. d. Drog. I. 586. — Fructus s. Baccae Sambuci, Ph. austr. 174; Ph. hung. 379; Ph. ross. 190; Cod. med. 89; Ph. belg. 75; Nederl. A. 259. Berg, Waarenk. 367. Flückig. Pharm. 580. — Präparate: Aqua Sambuci, Ph. germ. 40; Ph. ross. 45; Ph. helv. 16, suppl. 15; Cod. med. 415; Ph. belg. 129; Nederl. A. 39; Brit. ph. 45; Ph. dan. 50; Ph. suec. 27. Species ad Gargarisma, Ph. germ. 304. Species laxantes St. Germain, Ph. germ. 304; Ph. hung. 403; Ph. ross. 370; Ph. helv. 119; Ph. belg. 334; Nederl. A. 288; Ph. dan. 229. Electuarium lenitivum, Ph. austr. 71; Ph. hung. 151. Syrupus s. Roob Sambuci s. Succus S. inspissatus, Ph. germ. 318; Ph. austr. 170; Ph. hung. 371; Ph. helv. 113; Cod. med. 335; Ph. belg. 228, 252; Nederl. A. 252; Ph. dan. 238, 256. Etc.

Die Blüten haben getrocknet einen schleimig-bitterlichen Geschmack; sie enthalten neben Schleim eine geringe Menge ätherischen Oeles, begleitet von Spuren einer flüchtigen Säure. Die frisch zur Bereitung des Roob Sambuci, ausserdem zu Suppen verwendeten Früchte enthalten Zucker, Gummi, Aepfel-, Wein- und Baldriansäure, Spuren ätherischen Oeles etc. — Cortex Sambuci interior ist obsolet (Cod. med. 89; Ph. belg. 75).

S. racemosa L. ♂ von 1,75—3,75 Mtr. Höhe, der vorigen Art habituell sehr ähnlich, doch verschieden durch gelbbraunes Mark der Aeste, stets aufrechte, dicht behaarte, eiförmige Rispen mit nur gestielten, zuerst grünlichen, dann gelblichweissen B, sowie durch scharlachrothe Früchte. Gebirgswälder, seltener in der Ebene; Mitteleuropa; April, Mai. — *S. Ebulum* L. (*Ebulum humile* Garcke), von den beiden vorhergehenden Arten schon als 4 Kraut mit kriechendem Wurzelstock und aufrechten, krautigen, 0,60—1,25 Mtr. hohen Stengeln verschieden, ausserdem durch 5—9 länglich-lanzettliche, gesägte Fiedern, lanzettliche und gesägte Nebenblätter, die zu 3 stehenden ersten Verzweigungen der flachen Doldenrispen mit nur gestielten, weissen, aussen röthlichen B, durch rothe Staubbeutel und schwarze, selten grünliche oder weisse Früchte. Waldländer, Zäune, zerstreut; Mittel- und Südeuropa; Juli, August. Hayne, Arzneigew. IV, Taf. 15. Nees v. Esenb. Pl. med. tab. 265. Die Früchte werden wie die von *S. nigra* benutzt: Roob Ebuli, Ph. helv. suppl. 97; Cod. med. 58. — *S. canadensis* L., der *S. nigra* sehr nahe stehend, aber halbstranchig, die Blätter mit 7—11 länglich-eiförmigen Fiedern, die 5ästigen Doldenrispen schlaffer und hie und da mit Deckblättchen, die B fast geruchlos, die länglichen und schwarz-purpurnen Früchte süsser. Nordamerika und dort statt unserer *S. nigra* und wie diese benutzt: Ph. U. S. 61.

Viburnum L. ♂ und ♀ mit stumpf-4kantigen Zweigen, gegen- oder selten zu 3—4 wirtelständigen, ganzrandigen, gesägten oder gezähnten Blättern und achsel- oder endständigen Rispen und Doldenrispen weisser oder röthlicher B, die Randblüthen bisweilen grösser, strahlend und steril. K kurz, 5zählig, bleibend. C rad-, glocken- oder röhrenförmig, mit 5 in der Knospe dachigen Saumlappen. A 5 mit introrsen oder extrorsen Antheren. Discus 0. Fruchtknoten durch Abort meist 1fächerig (vgl. S. 1111), selten 2—3fächerig. Steinfrucht trocken oder fleischig. Ca. 80 Arten, die meisten in den gemässigten Klimaten der nördlichen Erdhälfte und in den Anden Amerika's. In Deutschland nur: *V. Lantana* L. ♂ von 1,25 bis 2,50 Mtr. Höhe, mit elliptischen, gesägt-gezähnten, runzelig-gedertem, unterseits wie die jungen Aeste dicht sternfilzigen, oberseits locker sternhaarigen Blättern. B weiss, alle glockig-radförmig. Früchte eiförmig, zusammengedrückt, zuletzt schwarz. Bergwälder Süd- und Mitteldeutschlands; Mai. — *V. Opulus* L. (Schneeball). ♂ von 1,75—3,75 Mtr. Höhe, mit 3- oder 5lappigen, oberseits kahlen, unterseits weichhaarigen, grob-gezähnten Blättern, grossen, strahlenden, sterilen Randblüthen und scharlachrothen Früchten. Wälder, feuchte Gebüsche; Mai, Juni. Die var. *roseum* L. mit kugeligen Trugdolden mit sämmtlich grossen, sterilen Blüten in Gärten als Zierstrauch (Schneeball) cultivirt.

Adoxa L. Nur 1 Art in den gemässigten Klimaten der nördlichen Erdhälfte: *A. Moschatellina* L. (Bisamkraut). 4, 8—10 Cmtr. hoch, mit fleischigen, fleischige, abwechselnde Niederblätter und 1 oder wenige langgestielte, doppelt-3zählige Laubblätter tragendem Rhizom, fleischigen Ausläufern und achselständigen, langgestielten, meist 5blüthigen Köpfchen kleiner, grünlicher B (vgl. über diese

S. 1110, 1111), unter demselben mit einem Paar gegenständiger, 3zähliger Blätter. Schattige, humose Laubwälder, feuchte Gebüsche, Hecken. März, April. Die Gattung ist von zweifelhafter Verwandtschaft, wird neuerdings von Drude mit *Chrysosplenium* (Saxifragaceae — S. 794) in Beziehung gebracht, meist jedoch in die Nähe von *Viburnum* gestellt.

2. *Unterfamilie. Lonicereae.* B röhrig oder glockig, häufig mit ungleichen Saumlappen und mehr oder minder 2lippig. Griffel verlängert, mit meist kopfiger Narbe. Fruchtknotenächer mit 1— ∞ Samenknochen (vgl. darüber den Familiencharakter).

α . Alle Fruchtknotenächer mit 1 Samenknochen.

4. *Triosteum L.* 4 Kräuter mit sitzenden, ganzrandigen, verkehrt-ei- oder fast geigenförmigen Blättern und einzeln oder gebüschelt achselständigen, selten kurze terminale Aehren bildenden B mit röhrig-glockiger C mit ungleich-5lappigem Saume und 3—5fächerigem Fruchtknoten. Nur 3 Arten, von denen 1 im Himalaya, die anderen 2 in Nordamerika heimisch. Von letzteren ist die Wurzel von *T. perfoliatum L.* officinell: Ph. U. S. 61.

β . Fruchtknoten 3—4fächerig, 1 oder 2 Fächer mit 1 Samenknochen, die sich allein ausbilden, die anderen mit ∞ Samenknochen und verkümmern.

5. *Symphoricarpus Juss.* \dagger mit kurzgestielten, rundlichen oder eiförmigen, ganzrandigen Blättern und kleinen, weissen oder röthlichen B in kurzen, achselständigen Trauben oder Aehren. K fast unregelmässig 4—5zählig. C trichter- oder glockenförmig, fast unregelmässig 4—5lappig. Discus napf- oder ringförmig. Fruchtknoten 4fächerig (vgl. S. 1111). Beere eiförmig oder kugelig, 2samig. 6 nordamerikanische und mexikanische Arten, von denen *S. racemosus Michx.* (Schneebeere — Beeren weiss) häufig bei uns als Zierstrauch cultivirt.

6. *Linnaea Gronovius.* Nur 1 in den kälteren Klimaten Europa's, Asien's und Nordamerika's heimische Art: *L. borealis Gronov.* Kleiner, ästiger \dagger mit fadenförmigen, kriechenden Stämmchen, kurzgestielten, rundlich-eiförmigen, schwachgekerbten, kleinen Blättern und endständigen, 2-, selten 4blüthigen, langgestielten Dolden nickender, wohlriechender B mit 2 Paaren unter den Fruchtknoten zu einer Art Involucrum zusammengerückten Vorblättern, von denen das obere grössere sich nach der Blüthezeit noch vergrössert und zur Hälfte mit der saftlosen, Isamigen Beere verwächst. K mit 5 lineal-lanzettlichen, abfallenden Zipfeln. C trichterförmig-glockig, fast regelmässig 5lappig, aussen hellrosa mit dunkleren Adern, innen purpurn gestreift. A 4, zweimächtig (S. 1111). Fruchtknoten 3fächerig (S. 1111). Im Moose schattiger Nadelwälder; Norddeutschland, in Mittelddeutschland sehr zerstreut. Hayne, Arzneigew. IV, Taf. 13.

γ . Fruchtknoten 2—5fächerig, alle Fächer mit ∞ Samenknochen (S. 1111).

7. *Lonicera L.* Aufrechte oder windende \dagger mit gestielten, sitzenden oder in den Paaren am Grunde verwachsenen, meist ganzrandigen Blättern und kleinen oder ansehnlichen B in gestielten, achselständigen Köpfchen oder Trugdolden (S. 1110). K kurz, gleichmässig oder ungleich 5zählig, bleibend oder abfallend. C röhrig-trichterig oder glockig, die Röhre gerade oder gebogen, am Grunde oft ausgesackt, der 5lappige Saume selten fast *, meist schief oder entschieden 2lippig mit 4lappiger Oberlippe. A 5. Discus kissenförmig. Fruchtknoten 2 bis 3fächerig. Beere durch Abort bisweilen nur 1fächerig. Ca. 80 Arten, die meisten in den gemässigten und wärmeren Klimaten der nördlichen Erdhälfte. Deutsche: I. *Caprifolium Tourn.* Windende \dagger mit B in gestielten Köpfchen oder Scheinwirlen. Beeren 1fächerig, vom K gekrönt: *L. Caprifolium L.* (Geisblatt, Jelängerjelieber). Bis 5 Mtr. hoch; Blattpaare am Grunde verwachsen; B weiss, gelblich oder hellpurpurn, wohlriechend. Südeuropa, bis Oesterreich und Ungarn; oft als Zierstrauch zur Wand- und Lauben-Bekleidung cultivirt und bisweilen verwildert. Mai, Juni. Hayne, Arzneigew. II, 37. — II. *Periclymenum L.* Von voriger Art durch die kurzgestielten Blätter leicht unterscheidbar. Waldränder, Zäune. Juni bis August. Hayne, Arzneigew. II, 38. Von beiden Arten die Blätter, B und Früchte früher officinell. — II. *Xylosteum Tourn.* Aufrechte \dagger mit zu 2 auf axillären Stielen stehenden B, die Frucht nicht vom K gekrönt. α . Fruchtknoten und Beeren nicht oder nur am Grunde verwachsen: *L. Xylo-*

steum *L.* (Laubwälder, Hecken; zerstreut. Mai, Juni), *L. tatarica L.* (Zierstrauch aus Osteuropa und Sibirien). — β . Fruchtknoten und Beeren fast vollständig verwachsen: *L. alpigena L.* (nur in Süddeutschland, Alpen).

40. Ordnung. Aggregatae.

Typus: B \times oder \uparrow , in K, C und A 5zählig, mit G (2—3), doch der Fruchtknoten nur 1fächerig und mit 1 Samenknospe, oder doch 2 Fächer verkümmert und nur 1 Fach mit 1 Samenknospe fruchtbar. K meist rudimentär, oder als Feder- oder Haarkrone (Pappus) ausgebildet oder 0. Inflorescenzen meist kopfig.

I. Antheren frei. Blätter gegenständig, nebenblattlos.

A. Fruchtknoten aus 3 Carpellen gebildet, doch nur 1 Fach fruchtbar, mit 1 hängenden Samenknospe, die beiden anderen Fächer steril und als Striemen, Wülste oder Blasen dem Fruchtknoten ansitzend. A 1—4. Samen meist ohne Endosperm: Valerianaceae.

B. Fruchtknoten aus 1 Carpell gebildet (S. 1120), 1fächerig, mit 1 hängenden Samenknospe, ohne sterile Fächer. A 4. Samen mit Endosperm: Dipsaceae.

II. Antheren am Grunde oder vollständig zu einer Röhre verklebt. Fruchtknoten 1fächerig.

A. Samenknospe hängend. Griffel mit einfacher Narbe. Samen mit Endosperm. Filamente verwachsen. Blätter abwechselnd: Calycereae.

B. Samenknospe aufrecht. Griffel mit 2 Narbenästen. Samen ohne Endosperm. Filamente frei. Blätter gegen-, wechsel- oder selten wirtelständig: Compositae.

214. Familie. Valerianaceae.¹

Meist kahle, selten weich- oder zottighaarige, \odot oder 4 Kräuter oder Halbsträucher, selten \ddot{h} , mit nebenblattlosen, gegenständigen, oft theilweise in grundständige Rosette zusammengedrängten (und dann wohl von den Stengelblättern verschiedenen), einfachen, ganzrandigen oder gezähnten, oder fiederspaltigen oder 1—3fach fiedertheiligen Blättern. B \ddot{o} oder durch Verkümmern gynodiöcisch oder diöcisch und zugleich dimorph (s. unter Valeriana), gewöhnlich in Rispen mit botrytisch angeordneten decussirten Hauptzweigen, welche durch Dichasien in Doppelwickeln übergehen; Vorblätter beide entwickelt, selten mehr als 2 vorhanden (Patrinia-Arten), meist

¹ Eichl. Diagr. I. 274. Payer, Organog. 624, tab. 130, 132. Wichura, Ueber d. Blütenbau der Valer.; Flora 1846, S. 241. Schnizlein, Beitrag zur Kenntniss d. Val.; Bot. Zeit. 1848, S. 61. Wydler, Ueber die Inflorescenzen etc. in Flora 1851, S. 253, 385; 1860, S. 495; Berner Mittheil. 1871, S. 266. Irmisch, Beitrag z. Naturgesch. d. einheimischen Valeriana-Arten; Abhandl. d. naturf. Ges. zu Halle 1854, S. 19, Taf. 1—4. Buchenau, Ueber d. Blütenentwickel. einiger Dipsaceen, Valerianeen u. Compositen; Abhandl. d. Senckenberg. Gesellsch. zu Frankfurt a. M. I. 106, Taf. 5, 6 — und in Bot. Zeit. 1872, S. 305, Taf. 5. Höck, Beiträge z. Morphologie, Gruppierung u. geograph. Verbreit. d. Valerianaceen; in Engler's Botan. Jahrb. III. 1, Taf. 1. Krok, Antekningar til en Monografi oeffver Vaextfamilien Valerianeae; Kongliga Svenska Vetenskaps-Akad. Haudlingar V: Valerianella, mit 4 Taf. Dufresne, Histoire naturelle et médicale de la famille des Valérianées; 4^o, mit 3 Taf.; Montpellier 1811. De Candolle, Mémoire sur la famille des Valerianées; 4^o, mit 5 Taf. Paris 1822. DC. Prodr. IV. 623. Baill. Hist. VII. 504. Benth. Hook. Gen. II. 151.

frei, selten am Grunde unter einander verwachsen (einige Valeriana- und Plectritis-Arten). K selten 0 (einige Arten der Section Phyllactis von Valeriana), meist vorhanden aber rudimentär und erst nach Anlage der inneren Blütenorgane auftretend: sehr undeutlicher Saum bei Valerianella olitoria, V. carinata etc., — als schwacher, undeutlich 5zähliger Rand bei Patrinia, — als kurzes Becherchen mit schiefer, 3—5zähligem Saume bei Valerianella Auricula, V. dentata etc., — als nach der Blüthezeit bedeutend sich vergrößernder, meist 6zähliger Becher bei Valerianella coronata, — als zur Blüthezeit eingekrümmtes, niedriges Schüsselchen, dessen Randabschnitte später zu einer zierlichen, 5—15strahligen Federkrone auswachsen, bei Valeriana und Centranthus (Fig. 224). C stets gamopetal, mit am Grunde gewöhnlich verengerter Röhre und sehr häufig mit einer median nach unten gerichteten Aussackung (Fig. 224) oder selbst (bei Plectritis und Centranthus) gespornt; Saum 5lappig (3—4lappig bei Arten der Section Phyllactis von Valeriana), die in der Knospe meist absteigend-dachigen Saumlappen oft ungleich oder der Saum etwas 2lappig nach $\frac{2}{3}$ (Valeriana, Patrinia) oder $\frac{1}{4}$ (Centranthus). A typisch 5, etwa der Mitte der Kronröhre eingefügt und mit den Saumlappen alternirend (Fig. 224), doch nur 1—4 ausgebildet, die übrigen unterdrückt und zwar das unpaare hintere Glied stets, im übrigen: Patrinia und Nardostachys mit 4, Astrephia, Plectritis, Valeriana und Valerianella mit 3 (die 2 seitlichen hinteren und 1 vorderes Glied entwickelt), Fedia mit 2 Staubgefäßen (nur die 2 seitlichen hinteren Glieder entwickelt und dazu noch das eine derselben länger, als das andere), endlich Centranthus mit A 1 (das eine der seitlichen hinteren Glieder ausgebildet). Filamente stets frei; Antheren intrors, schaukelnd oder nahe der Basis befestigt. G (3), 3fächerig, das unpaare Fach nach vorne gerichtet, aber nur das eine der beiden hinteren Fächer fruchtbar und mit 1 hängenden, anatropen Samenknospe, die beiden sterilen (bei Patrinia und Nardostachys ausnahmsweise rudimentäre Samenknospen besitzenden) Fächer auf einer Seite des Fruchtknotens und der Frucht als Längsstriemen oder Blasen sitzend; Griffel einfach und mit kleiner Narbe, oder an der Spitze in 2—3 kurze, die Narben auf der Innenseite tragende Aeste getheilt (Fig. 224). Frucht eine vom unveränderten oder vergrößerten K gekrönte Achäne (s. oben), mit hängendem Samen mit häutiger Testa, keinem oder sehr schwachem Endosperm und geradem Embryo mit aufwärts gerichtetem Würzelchen und länglichen, die Wurzel an Länge übertreffenden Cotyledonen. Ca. 300 Arten in den genannten Gattungen, vorzüglich in den gemässigten Klimaten der nördlichen östlichen Hemisphäre, sowie in Amerika; in Australien die Familie nicht vertreten.

1. Valeriana L. (Baldrian). ☉ oder meist 4 Kräuter, Halbsträucher oder selten $\frac{1}{2}$, meist kahl, selten weichhaarig oder zottig, die Blätter (vorzüglich die grundständigen) einfach und ganzrandig oder gezähnt, oder die stengelständigen oder alle Blätter fiederspaltig oder 1—3fach fiederteilig. B in verschieden gestalteten Rispen von dem S. 1115 angegebenen Bau, weiss oder rosenroth. K zur Blüthezeit sehr klein, meist schwach gezähnt und eingerollt (Fig. 224), nach der Blüthezeit sich zu 5—15 fadenartig gewimperten, meist anscheinlichen Borsten vergrößernd, welche als schirmartiger Flugapparat (Pappus) die Frucht krönen; seltener der Pappus schwach entwickelt (manche südamerikanische Arten) oder 0 (Section Phyllactis u. a. A.). C mit meist kurzer, am Grunde verengerter und oft unter-

seits ausgesackter Röhre und abstehendem, etwas ungleich 5lappigem Saume (Fig. 224). A 3 (sehr selten ausnahmsweise 1—2). Griffel mit 3zähliger oder 3lappiger Narbe. Achäne meist auf der Rückenseite mit 1, auf der vorderen Seite mit 3 (die beiden seitlichen von den sterilen Fächern gebildet) Längsstriemen, häufig vom Pappus gekrönt. Ca. 180 Arten in Europa, Asien und ganz Amerika (vorzüglich Südamerika); die meisten sind Gebirgsbewohner.

α. Blüten sämtlich ♀.

V. officinalis L. (V. exaltata *Mikan*, gebräuchlicher Baldrian, Valérian sauvage, Valerian, Wändel). 2, mit kurzem, 2—3 Cmtr. langem und bis etwa 1 Cmtr. dickem, aufrechtem Rhizom, welches sehr kurze Internodien besitzt, durch die dicht stehenden Narben abgestorbener Blätter un deutlich geringelt; im Inneren meist etwas hohl ist und zahlreiche bis 10—30 Cmtr. lange und 2—4 Mn. dicke, wie der Wurzelstock hell bräunlichgelbe, längsrundliche oder (an trockenen Standorten) glatte, horizontal bis senkrecht im Boden verlaufende, mehr oder weniger reich mit zarten Wurzelästen besetzte Nebenwurzeln entwickelt, ausserdem aber meist noch aus den Achseln der abgestorbenen Blätter bald sehr kurze, bald bis 30 Cmtr. lange, horizontal und dicht unter der Oberfläche hinziehende, mit scheidigen, häutigen, bald verwesenden Niederblättern besetzte Ausläufer erzeugt, welche an ihrem Ende wurzeln und einen Laubblätter tragenden Spross treiben. Endlich entstehen am oberen Theile des Rhizomes noch sitzende Knospen. Nach der Blüthezeit stirbt das Rhizom sammt dem Blütenstengel ab und die dadurch isolirten Ausläufer und sitzenden Knospen entwickeln sich nun als selbständige Pflanzen weiter, die nach ein paar Jahren blührefig werden. Stengel einzeln oder zu mehreren aus dem Rhizom entspringend, aufrecht, 0,30—1,50 Mtr. hoch, gefurcht, hohl, einfach oder ästig, im unteren Theile zerstreut behaart. Blätter krautig, die grundständigen sehr lang-, die übrigen nach oben kürzer gestielt bis zuletzt sitzend, alle unpaarig-fiedertheilig mit 15—21 eiförmigen bis lanzettlichen, eingeschnitten-gezähnten an den oberen Blättern fast linealischen und ganzrandigen Fiedern. Inflorescenzen doldenrispig, zur Fruchtzeit nicht wesentlich vergrößert, mehr oder weniger dicht- und ∞blüthig, die B ♀, hellröthlich, wohlriechend. Früchte kahl oder weichhaarig. Feuchte Wiesen, Gebüsch, Waldränder; durch fast ganz Europa (nicht in den südlichsten Gebieten), Nordasien, Japan, nördliches Kaschmir; bei uns im Juni und Juli blühend. Aendert ab: var. *minor* Koch (V. *angustifolia* Tausch), kleiner, stärker behaart, mit schmäleren und oft durchweg ganzrandigen Fiedern und kleineren, gedrängteren Blüten-



Fig. 224. Valeriana officinalis L. A Blüthe stark vergr. und B dieselbe im Längsschnitte.

ständen; so mehr in trockenen Wäldern, auf Hügelu etc. Abbild. Berg u. Schmidt, Officin. Gew. Taf. XXVIII d. Hayne, Arzneigew. III, Taf. 32. Nees v. Esenb. Pl. med. tab. 254.

Droge: Rhizoma et Radix Valerianae s. Val. minoris (Baldrian- oder Katzenwurzeln), Ph. germ. 283; Ph. austr. 216; Ph. hung. 481; Ph. ross. 348; Ph. helv. 109; Cod. med. 92; Ph. belg. 87; Nederl. A. 368; Brit. ph. 362; Ph. dan. 196; Ph. succ. 172; Ph. U. S. 54. Berg, Waarenk. 58; Atlas z. Waarenk. Taf. XVI, Fig. 41. Flückig. Pharm. 295. Flückig. and Hanbury, Pharm. 377; Hlist. d. Drog. I. 656. — Präparate: Acidum Valerianicum, Ph. germ. 16; Ph. ross. 20; Ph. belg. 110; Nederl. A. 20; Ph. U. S. 14. Aqua Valerianae, Ph. germ. 41; Ph. ross. 47; Ph. helv. 16; Cod. med. 416; Ph. belg. 129. Extractum V., Ph. germ. 130; Ph. hung. 197; Ph. ross. 146; Ph. helv. 48; Cod. med. 445; Ph. belg. 167, 169; Nederl. A. 145; Ph. succ. 79; Ph. U. S. 150. Oleum V., Ph. germ. 253; Ph. austr. 152; Ph. hung. 325; Ph. ross. 311; Ph. belg. 199; Nederl. A. 222; Ph. succ. 19; Ph. U. S. 238. Tinctura V., Ph. germ. 358; Ph. austr. 210; Ph. hung. 467; Ph. ross. 440; Ph. helv. 147; Cod. med. 377; Ph. belg. 263; Nederl. A. 351; Brit. ph. 344; Ph. dan. 278; Ph. succ. 234; Ph. U. S. 319. Tinctura V. ammoniata. Ph. helv. suppl. 123; Ph. belg. 272; Brit. ph. 344; Ph. U. S. 319. Zincum Valerianicum, Ph. germ. 386; Ph. ross. 468; Ph. belg. 156; Ph. belg. 284; Nederl. A. 368; Ph. succ. 245; Ph. U. S. 55. Chininum Valerianicum, Ph. germ. 68; Ph. ross. 75; Ph. succ. 244; Ph. U. S. 264. Bismuthum Valerianicum, Ph. germ. 50; Ph. ross. 55. Aqua foetida antihysterica, Ph. germ. 33. Electnarium Theriaca, Ph. germ. 89. Spiritus-Angelicae compocitus, Ph. germ. 307; Ph. ross. 372; Ph. helv. suppl. 102. Etc., etc.

Rhizom und Wurzeln schmecken süß-bitterlich und gewürzhaft; ihr eigenthümlicher kampherartiger Geruch tritt erst beim Trocknen auf, durch welches sie auch eine dunklere, graubraune Farbe annehmen. Die Hauptgewebemasse des Rhizoms (das sehr stark entwickelte Mark und die Rinde) wie der Wurzeln (Rinde) besteht aus Parenchym mit grossen Mengen von Stärke, gerbstoffhaltigen braunen Körnern und Ballen und Tropfen ätherischen Oeles. Die schwachen, kreisförmig angeordneten Gefässbündel zeigen neben wenig verdicktem Holzprosenchym Spiral- und (nach aussen) Tüpfelgefässe. Bast und Cambium bilden eine schmale Zone nicht scharf von einander getrennten Gewebes. Hauptbestandtheil ist das ätherische, blassgelbe bis braune, den gewürzigen Geruch der Droge bedingende Baldrianöl (Valerianöl — Husem. 1149), welches zu $\frac{1}{2}$ —2% gewonnen wird (in reicherer Menge aus an trockenen Standorten gewachsenen Pflanzen) und das ein Gemenge von Baldriansäure (Valeriansäure — Husem. 948) mit einem Kampher, letzterer wahrscheinlich mit dem Borneol von Dryobalanops aromatica (S. 652) identisch, mit Valeren etc. ist.

V. sambucifolia Mik. 4, stets mit Ansläufern, einzelнем Stengel und Blättern mit nur 9—11 länglich-eiförmigen bis länglich-lanzettlichen, gezähnt-gefügten Segmenten; ist wohl kaum von V. officinalis zu trennen und kommt an gleichen Standorten, doch nicht so verbreitet vor. — V. Phu L. 4, 1—2 Mtr. hoch; Rhizom schieb im Boden liegend, 5—10 Cmtr. lang, bis $1\frac{1}{2}$ Cmtr. dick, braun, weniger dicht durch Blattnarben geringelt, nur auf der Unterseite Wurzeln entwickelnd, ohne Ausläufer; Stengel stielrund; Grundblätter länglich-lanzettlich, in den Stiel verschmälert, ganzrandig oder eingeschnitten, die übrigen 3—4 paarig-fiedertheilig mit ganzrandigen Segmenten. Heimisch wohl nur im Ural, Kaukasus und in Armenien, aber häufig cultivirt und daher wohl hie und da verwildert. Rhizoma Valerianae majoris von dieser Art weniger aromatisch und nicht mehr gebräuchlich. Hayne, Arzneigew. III, Taf. 33. Nees v. Esenb. Pl. med. suppl. III, 9 u. 10.

β. Blüten gynodiöcisch oder diöcisch: die B des einen Stockes grösser und die vollkommen entwickelten Staubgefässe aus der C vorragend, Griffel und Narben gut entwickelt (bei gynodiöcischen Formen) oder der Griffel verkürzt und die Narben verkümmert (rein diöcische Formen); — die B des anderen Stockes meist nur halb so gross, ihr vorragender Griffel mit entwickelter Narbe, aber die Staubgefässe verkürzt und steril.

V. dioica L. 4, 15—30 Cmtr. hoch, mit kriechendem, Ausläufer treibendem Rhizom; Grundblätter rundlich-eiförmig bis elliptisch, besonders die der nicht

blühenden Triebe lang gestielt; untere Stengelblätter leierförmig-fiedertheilig, die obersten meist 3paarig-fiedertheilig. Feuchte Wiesen, Gebüsche. Mai, Juni. Hayne, Arzneigew. III, Taf. 31. — *V. tripteris* L. 2, Rhizom vielköpfig, Stengelblätter 3zählig. Gebirge. — *V. montana* L. 2, Rhizom vielköpfig, alle Blätter ungetheilt. Gebirge. — *V. celtica* L. 2, 12 Cmtr. hoch, mit länglich-lanzettlichen, in den Blattstiel verschmälerten, ganzrandigen Grundblättern, meist nur 2 linealischen Stengelblättern und pyramidalen Rispe grünlichgelber, aussen hellpurpurner B. Höchste Alpen. Das Rhizom war früher als *Nardus* s. *Spica Celtica* (Speik) officinell (Berg, Waarenk. 93. Hayne, Arzneigew. IX, Taf. 28. Nees v. Esenb. Pl. med. suppl. III, 11).

2. *Valerianella Tourn.* ☉, gabelästige Kräuter mit rosettenförmig zusammengedrängten, einfachen Grund- und einfachen, gezähnten oder selten fiedrig-ingeschnittenen Stengelblättern. B klein, weisslich, bläulich oder röthlich, an den Spitzen der Inflorescenzen meist kopfig gedrängt und in den oberen Gabeln einzeln. K zur Blüthezeit nicht eingerollt, sehr verschieden entwickelt (S. 1116), aber an der Frucht nie pappusartig. C fast regelmässig, die Röhre selten und nur schwach ausgesackt. Sonst wie *Valeriana*. 47 Arten in Europa, den Mittelmeerländern und Nordamerika. Deutsche: I. K undeutlich, kaum gezähnt: *V. olitoria* *Mönch.* (Rapünzchen). Zerstreut behaart, 10—20 Cmtr. hoch; Stengel undeutlich-kantig; Grundblätter länglich-spatelförmig, stumpf, die oberen Stengelblätter lanzettlich, spitzlich. K undeutlich 3zählig; Frucht meist kahl, rundlich-eiförmig, zusammengedrückt, an jeder Seite mit 2 feinen Rippen, das fruchtbare Fach grösser als die beiden leeren zusammen, seine Schale hinten schwammig verdickt. Aecker, Gärten, Zäune. April, Mai. Eine var. *oleracea Schl.* (grösser, kahler) als Salatpflanze gebaut. — *V. carinata* *Loisl.* mit fast 4seitigen Früchten. — II. K deutlich, schief abgestutzt, 4—5zählig, schmaler als die Frucht: *V. dentata* *Poll.* — III. K deutlich, mit 6—12 borstenförmigen Zähnen, breiter als die Frucht: *V. coronata* *DC.*

215. Familie. Dipsaceae.¹

☉ und 4 Kräuter, Halbsträucher oder selten ♂, mit gegen-, selten wirtelständigen, nebenblattlosen Blättern und meist kopfigen Inflorescenzen ohne Gipfelblüthe, von einer Hülle (Involucrum) steriler oder selten B in den Achseln entwickelnder Hochblätter gestützt, die Einzelblüthen auf convexem bis länglichem Receptaculum bald mit Deckblättern (*Dipsacus*, *Scabiosa*, *Succisa*), bald die letzteren unterdrückt oder nur durch einen Haarstreif angedeutet (*Knautia*); selten die B in terminalen dichotomen Trugdolden (*Triplostegia*) oder nach Art der Labiaten in den Achseln zu 3 wirteliger Hochblätter (*Morina*). B ♂, jede von einem aus den 2 seitlichen und unter einander verwachsenen Vorblättern gebildeten „Aussenkelche“ umgeben: einer kelchartigen Hülle von sehr verschiedener Ausbildung (s. die einzelnen Gattungen), welche dicht unter dem Fruchtknoten entspringt, letzteren umschliesst und an ihrem freien Rande sich gleichfalls verschieden entwickelt. K den Rand des Fruchtknotens krönend, verschieden ausgebildet (vgl. auch S. 190 und die unten aufgeführten Gattungen), doch nicht in gewöhnlicher Kelchform. C 4—5zählig, der Saum meist 2lippig nach $\frac{1}{3}$ oder $\frac{2}{3}$ und die Unterlippe stets die grössere (besonders in den strahlenden Randblüthen mancher Köpfchen) die Saumlappen in der Knospe aufsteigend dachig. A 4, selten A 2, dem Ende der Kronröhre eingefügt und mit den Kronlappen alternirend, in 5zähligen B das hintere

¹ Eichl. Diagr. I. 278. Payer, Organogénie 629, tab. 131. Wydler, in Flora 1851, 1856, 1860, 1866 und in Berner Mittheil. 1872. Buchenau, a. a. O. (S. 1115, Note 1). Duchartre, Observations sur quelques parties de la fleur dans le *Dipsacus silvestris*; Ann. sc. nat. 2. sér. XVI. Barnéoud, in Ann. sc. nat. 3. sér. VI. Magnus, Ueber den Gynodiöcismus von *Succisa pratensis*; Sitzungsber. d. Gesellsch. naturf. Freunde zu Berlin 1881, S. 137. DC. Prodr. IV. 643. Baill. Hist. VII. 519 (mit Ausschluss der Calycereae). Benth. Hook. Gen. II. 157.

Glied unterdrückt, die beiden vorderen Glieder oft etwas länger, die Filamente frei, die schaukelnden Antheren intrors. G₂ die Carpelle median, doch nur das vordere sich wesentlich an der Fruchtknotenbildung betheiligend, das hintere nur an der Griffel- und Narbenbildung oder nur an letzterer theilnehmend; Narbe einfach und die papillöse Seite dann nach der Blütenunterseite gerichtet (Dipsacus, Cephalaria), oder die Narbe ausgerandet oder 2lappig und die Abschnitte median stehend (Knautia, Scabiosa, Succisa). Fruchtknoten 1fächerig mit 1 anatropen, aus dem Gipfel hängenden Samenknoſpe. Achäne vom bleibenden Aussenkelche eingeschlossen, meist auch vom bleibenden K gekrönt, der hängende Same mit häutigem Testa, fleischigem Endosperm und geradem, axilem Embryo mit aufwärts gekehrtem Würzelehen. Ca. 120 der östlichen Erdhälfte angehörende Arten in 7 (nach anderer Auffassung 5) Gattungen, die Mehrzahl in den Mittelmeergebieten.

1. *Dipsacus* *Tourn.* ☉ oder 2, borstig behaarte oder stachelige Kräuter mit gesägten oder fiederschnittigen Blättern. Köpfchen kugelig bis länglich, ihr Involucrum ∞blättrig, seine Blätter meist stechend, gewöhnlich stachelig und länger als die Deckblätter, letztere stachelspitzig. Aussenkelch 4kantig, mit 8 flachen Furchen, am Rande mit 4 kurzen Zähnen. K beckenförmig, gewimpert 4zähmig oder 4lappig, selten fast ganzrandig. C 4lappig. A 4. Narbe einfach. 36 Arten. Deutsche: I. Deckblätter länglich-verkehrt-eiförmig, biegsam, gerade, länger als die B: *D. silvester* *Mill.* ☉, 1—2 Mtr. hoch, zerstreut-stachelig; Stengelblätter länglich-lanzettlich, spitz, am Rande kahl oder zerstreut-stachelig; B blass lila. Weg- und Waldränder, Hügel. Juli, August. — *D. laciniatus* *L.*, *D. pilosus* *L.* (*Cephalaria pilosa* *Gren.*). — II. Deckblätter länglich, steif, mit zurückgekrümmter Spitze, so lang als die B: *D. Fullonum* *Mill.* (Weberkard). Südeuropa. Wird gebaut, da die getrockneten Blütenköpfe der hakigen Deckblätter wegen in der Tuchfabrikation zum Kardätschen des Tuches dienen.

2. *Scabiosa* *L.* ☉, ☉ oder 2 Kräuter oder Halbsträucher mit ungetheilten, gezähnten, gelappten oder fiederschnittigen Blättern und ziemlich flachen Köpfchen mit ∞blättrigem, krautigem Involucrum. Deckblätter vorhanden. Aussenkelch mit 8 tiefen Furchen oder nur 8rippig, mit glocken- oder radförmig ausgebreitetem, trockenhäutigem Saume. K mit 5 oder mehr borstenförmigen, rauben oder gewimperten Zähnen. A 4, sehr selten 2. Narbe ausgerandet. Ca. 70 Arten. Deutsche: *S. columbaria* *L.* ☉ und 2, 30—60 Cmtr. hoch; Blätter der nicht blühenden Triebe länglich, stumpf, gekerbt, eingeschnitten oder leierförmig; untere Stengelblätter leierförmig, die übrigen fiedertheilig. B blau oder bläulichroth oder (var. *ochroleuca* *L.*, als Art) gelblichweiss. Kelchborsten nervenlos, braunschwarz, 3—4mal so lang als der Saum des Aussenkelches. Trockene Hügel, Weg- und Wiesenränder; Juni bis Herbst. — *S. lucida* *Vill.*, *S. snaveolens* *Desf.* — *S. atropurpurea* *L.* ☉, häufige Zierpflanze aus Südeuropa.

3. *Succisa* *Mert. et Koch.* Von *Scabiosa* vorzüglich nur durch den krautigen Saum des Aussenkelches verschieden. 2 Arten, von denen in Deutschland auf feuchten Wiesen von Juli bis September (blau) blühend: *S. pratensis* *Mönch* (*Scabiosa succisa* *L.*, Teufelsabbiss), von welcher *Radix Morsus Diaboli* obsolet. Hayne, Arzneigew. V, Taf. 37. Nees v. Esenb. Pl. med. tab. 253.

4. *Knautia* *L.* Köpfchen ohne Deckblätter, nur mit Haaren. Aussenkelch nicht gefurcht, kurz-4- oder mehrzähmig. K mit 8 oder mehr borstenförmigen Zähnen. Sonst wie 2 und 3. Nur 3 Arten. — *K. arvensis* *Coulter* (*Scabiosa* *L.*). 2; trockene Wiesen, Wald- und Wegränder. Juli, August. *Herba Scabiosae* obsolet. Hayne, Arzneigew. V, Taf. 38.

216. Familie. Calyceraceae (Boopideae).¹

☉ oder 2, kleine, aufrechte oder liegende Kräuter mit nur grundständigen oder auch stengelständigen und abwechselnden, ganzrandigen, gezähnten oder fieder-

¹ Eichl. Diagr. I. 292. Buchenau, in Bot. Zeit. 1872, S. 329 (Entwickel. der B von *Aeicarpha*). DC. Prodr. V. 1. Baill. Hist. VII. 524 (mit ? unter den Dipsaceen). Benth. Hook. Gen. II. 161.

spaltigen Blättern und ♀ oder theilweise ♂ B in Köpfchen mit Involucrum. Aussenkelch 0. K meist aus 5 mit den Krontheilen alternirenden, deutlich blattartig entwickelten Gliedern gebildet, aber später als die *, langröhrlige C mit 4—6spaltigem, in der Knospe klappigem Saume entstehend. A mit C isomer und alternirend, dem Ende der Kronröhre inserirt, die Filamente monadelphisch und nur unter den am Grunde oder höher hinauf zu einer den Griffel umgebenden Röhre verklebten introrsen Antheren frei. Fruchtknoten 1fächerig, mit 1 anatropen, ans dem Scheitel hängenden Samenknope; Griffel fadenförmig, mit einfacher, kleiner Narbe. Achäne vom K gekrönt. Samen mit Endosperm und axilem, das Würzelchen aufwärts kehrendem Embryo. Ca. 20 Arten in den aussertropischen Gebieten Südamerika's. Calycera, Boopis, Acicarpha.

217. Familie. Compositae.¹

Kahle oder verschiedenartig behaarte (selten sternfilzige) Kräuter, Halbsträucher, ♂ oder selten ♀, von sehr verschiedenem Habitus, mit gegen-, wechsel- oder selten wirtelständigen, nebenblattlosen oder selten am Grunde des Blattstieles mit nebenblattartigen Anhängseln versehenen, ganzrandigen oder verschiedenartig eingeschnittenen, bis ein- oder mehrfach fiedertheiligen Blättern. B in einzeln terminalen oder axillären oder zu verschiedenartigen zusammengesetzten Inflorescenzen gruppirten, meist ∞blüthigen, selten wenigblüthigen (Fig. 228, S. 1137, ferner die ♀ B von Xanthium etc.) oder 1blüthigen (Echinops, die ♀ B von Ambrosia, viele Vernoniaceae) Köpfchen mit verschieden gestaltetem Receptaculum (s. die Gattungen) und von einem mehr oder weniger ∞blättrigen, 1- oder mehrreihigen, kelchartigen Kranze von meist freien, seltener unter sich mehr oder weniger verwachsenen, sterilen Hoch- oder Deckblättern (Hüllkelch, Involucrum) gestützt, welche oft auch unter sich ungleichartig sind und entweder durch Zwischenformen oder plötzlich in die Deckblätter der Einzelblüthen (Fig. 225 B, b) übergehen; letztere sind häufig trockenhäutig (spreuartig — Spreublätter), oft auch mehr oder weniger rudimentär oder ganz unterdrückt (vgl. die Gattungsübersicht und ausserdem S. 185), selten auch unter sich und mit dem Hüllkelche zu einem dicken, fruchtähnlichen Gebilde verwachsen, das in seinem

¹ Aus der umfangreichen Literatur sind ausser den auf S. 184, 185, Note 1 bereits angegebenen die folgenden wichtigsten Schriften zu erwähnen: Eichl. Diagr. I. 285. Payer, Organogénie 636, tab. 131, 133, 134. Baillon, Organogénie des Xanthium; Adansonia I. 117. Duchartre, Observations sur quelques parties de la fleur dans le Helianthus annuus; Ann. sc. nat. 2. sér. XVI. Barnéoud, in Ann. sc. nat. 3. sér. VIII. R. Brown, Some observations on the natural family called Compositae; Transact. Linn. Soc. London, XII. 76 und Verm. bot. Schriften II. 499. Buchenau, an den S. 1115, Note 1 angeführten Orten. Wydler, in Flora 1860 und Berner Mittheil. 1872. Lund, Le calyce des Composées; Botanisk Tidsskrift, Kopenhagen 1872, S. 121. Lund, Observations sur le calyce des Composées; Videnskabel. Meddelelser, Kopenhagen 1873, S. 10. Warming, Sur la différence entre les trichomes et épiblastèmes d'un ordre plus élevé; Vidensk. Meddel. 1872, pag. 16. Lanessan, Sur le développement et la position des faisceaux fibrovasculaires dans la fleur des Composées; Bull. Soc. Linn. de Paris 1875, pag. 51; 1876, pag. 92. Hildebrand, Die Geschlechtsverhältnisse bei den Compositae; Nova Acta XXXV. Hildebrand, Ueber die Verbreitungsmittel der Compositenfrüchte; Bot. Zeit. 1872, S. 1. Schenk, a. a. O. (S. 1013, Note 1). Masters, Further Note and More Side-lights on the structure of Composites; Journ. of Bot. new ser. VIII. 6; XI. 39. DC. Prodr. V. 4; VI. VII, pars 1. Baill. Hist. VIII. 1. Benth. Hook. Gen. II. 163.

Innern in 1 (Ambrosia) oder 2 Fächern (Xanthium) die Frucht einschliesst. Vorblätter der Einzelblüthen 0. B ♂ oder durch Abort 1geschlechtig oder geschlechtslos in verschiedener, für die Abgrenzung der Unterfamilien und Gattungen charakteristischer Vertheilung (s. d. folg. Tabelle). K nur ausnahmsweise (bei Monstrositäten), normal nie in blattartiger Ausbildung vorhanden, sondern nur als schwacher, den Gipfel des Fruchtknotens unterhalb der C umziehender Rand oder Wulst (S. 186, Fig. 68, *k*), aus welchem in vielen Fällen ein mehr oder weniger reichgliederiger, ein- oder mehrfacher Kranz von Haaren, Borsten oder bald trockenem, bald krautigen, freien oder verwachsenen Schuppen entspringt, der sogenannte Pappus, über welchen auf S. 189 das Speciellere bezüglich Form, Entstehung etc. nachzulesen ist (vgl. auch Fig. 226 u. folg., sowie die umstehende Tabelle). C typisch 5zählig, der unpaare Abschnitt median vorne stehend, die bald grösseren,



Fig. 225. *Anthemis nobilis* L.
A Randblüthe ($\frac{1}{2}$) und B Scheibenblüthe, stärker vergr. — b Deckblatt.

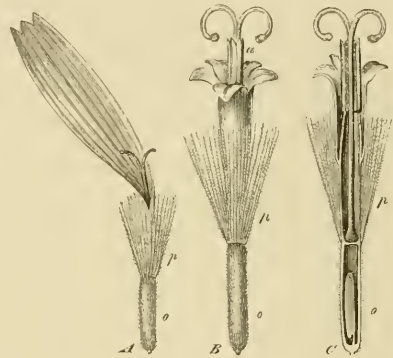

Fig. 226. *Arnica montana* L. A Randblüthe, B Scheibenblüthe u. C letztere der Länge nach halbirt, $\frac{5}{3}$ nat. Gr. — o Fruchtknoten, p Pappus, a Antheren.

bald sehr kleinen Saumlappen in der Knospe fast durchweg klappig; sehr selten die C 0 (♀ B von Xanthium) oder als kaum merkbarer Rand auf dem Fruchtknoten vorhanden (♀ B von Ambrosia, bisweilen auch bei Xanthium). Im Uebrigen die C ✕ und röhrig oder röhrig-glockig oder trichterförmig (Fig. 225 u. 226, B — diese B meist kurz als „Röhrenblüthen“ bezeichnet), — oder die B ↑, der Saum durch Zurückbleiben des Wachstums zwischen den beiden oberen Abschnitten (dem Centrum des Köpfchens zugekehrt) gewissermaassen einseitig geschlitzt, zungenförmig ausgebreitet und die Saumzähne oder -Lappen dann am Ende der Zunge befindlich (Fig. 225 u. 226 A — kurz als „Zungenblüthen“ bezeichnet; über ihre Entwicklung ist S. 189 und Fig. 69 O—S auf S. 186 zu vergleichen), — oder aber die B ↑ und der Saum auf beiden Seiten tiefer gespalten, als zwischen den Abschnitten vorne und hinten und daher 2lippig, mit dem Centrum des Köpfchens zugewendeter 2gliederiger Ober- und auswärts gekehrter grösserer 3gliederiger Unterlippe („Lippenblüthen“ — die

Unterfamilie der vorzüglich in Amerika heimischen Mutisiaceae). Röhren- und Zungenblüthen bald in demselben Blütenköpfchen vorhanden und dann die Zungenblüthen die äusseren, oft auch anders (weiss, roth, blau) gefärbten sogenannten „Strahl- oder Randblüthen“, die gewöhnlich gelben und meist auch zahlreicheren Röhrenblüthen das Centrum als „Scheibenblüthen“ einnehmend (so z. B. bei *Bellis*, *Matricaria*, *Arnica* etc. — bei der sogenannten „Füllung“ der Blütenköpfchen statt der Röhrenblüthen nur Zungenblüthen sich entwickelnd), — oder Zungen- und Lippenblüthen oder nur Lippenblüthen in demselben Köpfchen, die ersteren als Randblüthen (Mutisiaceae), — oder im Köpfchen nur Röhrenblüthen (*Carduus*, *Cirsium*, *Lappa*) oder nur Zungenblüthen vorhanden (*Hieracium*, *Lactuca*, *Cichorium* — vergl. weiter die folgende Gattungstabelle). A 5 mit den Kronlappen alternirend, der Kronröhre eingefügt, die Filamente unter sich frei, sehr selten monadelphisch (*Dipterocome*, *Barnadésia*), die introrsen, an der Spitze und am Grunde nackten oder mit verschieden gestalteten Anhängseln versehenen Antheren zu einer den Griffel umscheidenden Röhre verklebt (Fig. 226 B, C), sehr selten frei (*Xanthium*, *Ambrosia*, *Eleutheranthera*). Epigynen Discus oft entwickelt, ring- oder kurz röhrenförmig. G (2), mit medianen Carpellen (Entwicklung vgl. S. 247), der Fruchtknoten 1fächerig mit 1 grundständigen, anatropen Samenknope (Fig. 226 C); Griffel fadenförmig, am Grunde zuweilen knollig verdickt (Fig. 226 C), an der Spitze in 2 mediane Narbenschenkel gespalten. Achänium trocken, sehr selten fleischig bis steinfruchtartig (*Osteospermum*), sonst von sehr verschiedener Ausbildung (vgl. die Gattungstabelle), nackt oder vom Pappus gekrönt. Same mit häutiger Testa, ohne Endosperm, mit geradem, das Würzelchen abwärts kehrendem Embryo mit flachen, sehr selten mit gerollten Cotyledonen (*Balsia*, *Robinsonia*-Arten). — Die über die ganze Erdoberfläche verbreitete, mit der Mehrzahl der Arten jedoch den gemässigten und subtropischen Klimaten angehörende Familie ist die umfangreichste der Phanerogamen; ihre Artenzahl beträgt ca. 10000. Im Tertiär ist sie mit 27 hierher gerechneten Formen vertreten, von denen 4 Blattreste der Gattung *Silphidium Massal.* angehören, die übrigen Früchte sind, von denen 21 als *Cypselites Heer* und je 1 als *Bidentites Heer* und *Hyoserites Heer* beschrieben werden (*Schimp. Pal. végét. II. 865*, mit Ausschluss von *Hieracites* und *Parthenites*).

Eine naturgemässe Abgrenzung der Unterfamilien sowohl, als der Gattungen ist, wie ein Einblick in die Hauptwerke und Monographien zeigt, bei dem Umfange der Familie und der verhältnissmässig doch grossen Uniformität in den Blüthen sehr schwierig. Hier folgt zunächst eine Uebersicht der wichtigsten deutschen Gattungen. In der späteren Einordnung derselben in Unterfamilien sind die Floren von Koch, Garcke und Ascherson zu Grunde gelegt. Zu bemerken ist noch, dass es in einer Anzahl von Gattungen, die sonst in den Köpfchen zungenförmige Randblüthen besitzen, einzelne Arten oder Abarten giebt, denen dieselben fehlen, die also nur Scheiben- oder Röhrenblüthen im Köpfchen haben (z. B. *Aster Linosyris Bernh.*, *Senecio vulgaris L.* etc.).

I. Tubuliflorae. Sämmtliche B sind Röhrenblüthen, oder die randständigen sind Zungenblüthen, die centralen (Scheibenblüthen) Röhrenblüthen.

A. Köpfchen 1blüthig und wieder zu einem grösseren Kopfe zusammengestellt: *Echinops*.

B. Köpfchen mehrblüthig, normal.

1. ♂ und ♀ in verschiedenen Köpfchen, aber auf derselben Pflanze. Die ♂ Köpfchen vielblüthig, ihr Hüllkelch aus 1reihigen, nicht verwachsenen Blät-

tern gebildet, die Staubbeutel frei, die Griffel verkümmert. Die ♀ Köpfe 2blüthig, ihr Hüllkelch sammt den beiden Deckblättern zu einem 2fächerigen, kapselartigen, stacheligen Gebilde verwachsen, das sich nach der Blüthezeit vergrössert und erhärtet: *Xanthium*.

2. ♂ und ♀ B in demselben Köpfehen, die Antheren verklebt: normale Compositen.

a. Alle B ♂, röhrenförmig.

* Blütenstandsaxe (Fruchtboden) nackt, d. h. ohne Deck- oder Spreublätter.

α. Hüllkelch einfach. Schenkel des Griffels fadenförmig verlängert: *Adenostyles*.

β. Hüllkelch dachziegelig, sonst wie α: *Eupatorium*.

** Fruchtboden tief grubig, die Ränder der Gruben fransig gezähnt: *Onopordum Vaill.* Distelartige Pflanzen aus der Unterfam. der *Serratuleae* (S. 1148). Von den 12 Arten in Deutschland nur *O. Acanthium L.* ☺, spinnenwebig-wollig, der 0,30—1,50 Mtr. hohe Stengel durch die distelartigen Blätter breit geflügelt. Wege, Schutt. Juli, August. Hayne, *Arzneigew.* VI. 44.

*** Fruchtboden mit Spreublättchen oder Borsten.

α. Pappus von keinem vorragenden Rande umgeben, fest mit dem oberen Theile der Frucht verwachsen und nur mit dieser abfallend: *Carlina*.

β. Pappus von einem von der Frucht entspringenden, vorragenden Rande umgeben und mit diesem abfallend.

0 Pappus haarig, die Haare gezähnt: *Carduus*.

00 Pappus federig: *Cirsium*.

γ. Pappus einem auf der Frucht befindlichen Knopfe angewachsen und mit diesem abfallend: *Jurinea Cass.*, der Unterfam. *Serratuleae* angehörend; ca. 40 europäische und asiatische Arten, von denen *J. cyanoides Rehb.* in Deutschland auf trockenen Hügeln und Sandfeldern sehr zerstreut; ♀; Juli, August.

δ. Pappus haarförmig oder borstig, die Haare zuletzt einzeln abfallend. 0 Blättchen des Hüllkelches an der Spitze nicht hakenförmig. Die innerste Reihe der Pappushaare länger. Frucht zusammengedrückt: *Serratula*.

00 Blättchen des Hüllkelches mit hakenförmiger Spitze: *Lappa*.

b. Die randständigen B ♀, zungen- oder röhrenförmig, die der Mitte ♂, fruchtbar, stets röhrenförmig.

* Randblüthen röhrenförmig.

α. Blättchen des Hüllkelches krautig oder nur am Rande trockenhäutig: *Filago*.

β. Blättchen des Hüllkelches trockenhäutig.

0 ♀ B einreihig, wenige; Fruchtboden flach: *Helichrysum*.

00 ♀ B mehrreihig; Fruchtboden gewölbt: *Gnaphalium* (mit *Leontopodium*).

** Randblüthen zungenförmig (in seltenen Fällen fehlend: *Tanacetum*-Arten, *Cotula*, *Artemisia*; s. diese).

α. Fruchtboden ohne Spreublättchen.

0 Kelchsaum aus Haaren gebildet.

† Hüllkelch dachziegelig.

§ Staubbeutel geschwänzt.

! Äussere Haarreihe des Pappus kurz, in ein Krönchen verwachsen: *Pulicaria*.

!! Pappus ohne Krönchen, die Haare gleichlang: *Inula*.

§§ Staubbeutel ungeschwänzt.

! ♀ B mehrreihig, nur die äusseren zungenförmig, die inneren röhrig: *Erigeron*.

!! ♀ B einreihig.

— Frucht zusammengedrückt, nicht grippt. Randblüthen verschiedenfarbig: *Aster* (*A. Linosyris* ohne Randblüthen).

= Frucht stielrund, gerippt. Randblüthen gelb: *Solidago*.

†† Hüllkelch aus 1—3 Reihen gleich langer Blättchen gebildet, nicht dachziegelig, oder die äusseren Blättchen eine Aussenhülle bildend.

§ Pappus verschieden, derjenige der Randblüthen einfach, derjenige der Scheibenblüthen doppelt, aus einer äusseren Reihe kurzer und einer inneren Reihe langer Haare gebildet: *Stenactis Cass.* — *S. annua Nees*, aus Nordamerika stammend, früher als Zierpflanze cultivirt, jetzt häufig verwildert. Gehört zu den Asterineen (S. 1129).

§§ Pappus aller B gleich.

— Hüllkelch halbkugelig oder ziemlich flach.

aa. Griffelschenkel verschmälert, spitz: *Bellidiastrum Cass.* — *B. Michellii Cass.* auf den Alpen und Voralpen, einem Gänseblümchen (*Bellis*) ähnlich, aber viel grösser. Juni, Juli. Gehört in die Unterfamilie der Asterineae (S. 1129).

bb. Griffelschenkel kopfig, abgestutzt. Randständige Früchte ohne Pappus: *Doronicum L.*, zu den Senecioneae (S. 1144) gehörend. In Deutschland *D. Pardalianches L.* sehr selten in Gebirgswäldern; 2, 0,30—1,25 Mtr. hoch, mit Ausläufern, die Grundblätter tief-herzförmig, lang gestielt, die an *Arnica* erinnernden Köpfchen gelb. Hayne, *Arzneigew.* VI. 21. — *D. scorpioides Willd.* Alpen. Hayne, *Arzneigew.* VI. 22.

= Hüllkelch walzlich.

aa. Griffelschenkel oberwärts verdickt, mit kegelförmiger Spitze: *Arnica*.

bb. Griffelschenkel kopfig, abgeschnitten-stumpf: *Senecio* (mit *Cineraria*).

00 Kelchsaum nicht aus Haaren gebildet.

† Hüllkelch aus 2reihigen, gleich langen Blättchen bestehend: *Bellis*.

†† Hüllkelch dachziegelig.

§ Randblüthen fadenförmig oder fehlend.

— Früchte des Köpfchenrandes blattartig flach: *Cotula L.*, zu den Anthemideae (S. 1134) gehörend, in Nordwest-Deutschland von der Seeküste bis Bremen, Hamburg, Jever, Emden etc.: *C. coronopifolia L.* ☉, mit 8—15 Cmtr. langen, liegenden Stengeln, fiederspaltig-gezähnten, lineal-lanzettlichen Blättern und gelben, an *Tanacetum* erinnernden Köpfchen; Juli, August.

= Früchte verkehrt eiförmig, flügellos: *Artemisia*.

§§ Randblüthen zungenförmig (selten röhrig-glockig bei Arten von *Tanacetum*).

— Randständige Früchte geflügelt: *Chrysanthemum*, mit den Untergattungen: *Leucanthemum*, *Tanacetum* und *Matricaria*, die auch als Gattungen in folgender Weise getrennt werden:

= Randständige Früchte nicht geflügelt.

aa. Früchte gleichmässig 5—10streifig.

aa. Früchte ohne, oder nur die randständigen mit Kelchsaum: *Leucanthemum*.

ββ. Alle Früchte mit kronenförmigem Kelchsaum: *Tanacetum*.

bb. Früchte mit ungleich entfernten Streifen. Blütenboden kegelförmig, hohl: *Matricaria*.

β. Fruchtboden mit Spreublättchen (Pappus nicht haarförmig).

0 Hüllkelch einreihig, einfach: *Galinsoga Ruiz et Pavon.* Amerikaner, von denen in Deutschland verwildert und oft sehr lästiges Ackerunkraut: *G. parviflora Cav.* ☉, 30 Cmtr. hoch, gabelig-verästelt, mit gegenständigen, kurz gestielten, herz-eiförmigen, gezähnt-gesägten Blättern und kleinen, langgestielten Köpfchen mit weissen Rand- und dottergelben Scheibenblüthen. Juli, August. Gehört in die Unterfamilie der Helenieae (S. 1132).

00 Hüllkelch dachziegelig. Griffelschenkel fadenförmig, zurückgekrümmt.

§ Staubbeutel ungeschwänzt.

! Randblüthen mit rundlich-eiförmiger Platte: *Achillea*.

!! Randblüthen mit zungenförmiger Platte: *Anthemis*.

§§ Staubbeutel geschwänzt.

! Randständige Früchte 3seitig: *Bupthalmum*.

!! Alle Früchte stielrund: *Telekia*.

- c. Die randständigen B ♀, aber durch Fehlschlagen des Griffels und der Narbe geschlechtslos. Scheibenblüthen ♂ und fruchtbar.
 * Fruchtboden um die Früchte herum mit spreuartigen Borsten: *Centaurea*.
 * Jede Blüthe in der Achsel eines Spreublattes.
 α. Hüllkelch 2reihig. Kelchsaum aus 2—4 bleibenden, rückwärts-stacheligen, starren Borsten gebildet: *Bidens*.
 β. Hüllkelch dachziegelig. Kelchsaum aus 2 oder 4 hinfälligen Schuppen bestehend: *Helianthus*.
- d. Randblüthen ♀ und fruchtbar, Scheibenblüthen ♂ oder ♂, dann aber unfruchtbar.
 * Kelchsaum (Pappus) haarig.
 α. Randblüthen zungenförmig, mehrreihig, gelb. Köpfe einzeln endständig: *Tussilago*.
 β. Randblüthen fadenförmig, an einigen Exemplaren mit zahlreichen unfruchtbaren Zwitterblüthen nur 1reihig, an anderen mit wenigen Zwitterblüthen mehrreihig. Köpfe in Rispen: *Petasites*.
 ** Kelchsaum fehlend: *Calendula*.

II. Labiatiflorae. B 2lippig; Oberlippe 2-, Unterlippe 3lappig oder -zählig. Nur aussereuropäische Gattungen, von denen Arten von *Mutisia* (Südamerika) mit gefiederten, in eine Ranke auslaufenden Blättern manchmal in Gewächshäusern cultivirt werden. Vgl. auch den Familiencharakter, S. 1122, 1123.

III. Liguliflorae. Alle B zungenförmig, ♀.

A. Pappus aus Haaren gebildet.

f. Pappusbaare federig.

a. Fruchtboden mit Spreublättchen.

* Pappus 2reihig, die inneren Strahlen federig, die äusseren kürzeren nur rau: *Hypochoeris*.

** Pappus 1reihig, alle Strahlen federig: *Achyrophorus Scop.* Zu den *Hypochoerideen* (S. 1151) gehörend. *A. maculatus Scop.* Auf grasigen Abhängen u. Waldtriften, zerstreut. Juni, Juli. Hayne, *Arzneigew.* VI. 43 (*Hypochoeris L.*).

b. Fruchtboden ohne Spreublättchen.

* Hüllkelch einreihig, am Grunde verwachsen: *Tragopogon*.

** Hüllkelch dachziegelig (frei) oder mit Aussenhülle.

α. Federchen des Pappus verwebt.

0 Frucht oberwärts etwas verschmälert, am Grunde mit sehr kurzer Schwiele: *Scorzonera*.

00 Frucht oberwärts nicht verschmälert, die Schwiele am Grunde stielartig verlängert und dicker als die Frucht selbst: *Podospermum DC.*, zu der Unterfamilie der *Scorzoneraceae* (S. 1151) gehörend; *P. laciniatum DC.* ☉, 15—30 Cmtr. hoch, mit niederspaltigen Blättern und gelben Köpfchen; Raine, Wegränder, sehr zerstreut; Mai bis Juli.

β. Federchen des Pappus frei.

0 Pappus bleibend.

† Hüllkelch 2reihig, Frucht lang geschnäbelt, Stengel beblättert: *Helminthia Juss.*, Unterfam. der *Leontodonteae* (S. 1151). *H. echioides Gaertn.* ☉, 30—60 Cmtr. hoch, mit verkehrt-ei- bis länglich-lanzettförmigen, geschweiften, gezähnten Blättern und 1köpfigen Aesten; Aecker, Wegränder, selten und unbeständig, weil mit fremdem Samen aus Süd- und Westeuropa eingeschleppt. Juli, August.

†† Hüllkelch dachziegelig, Frucht oben ein wenig verschmälert; Laubrosette.

§ Randständige Früchte mit kronenförmigem, etwas gefranstem Kelchsaume: *Thrinchia Roth.*, Unterfam. der *Leontodonteae*. — *Th. hirta Roth.* 2, 5—20 Cmtr. hoch, mit grundständigen, lanzettlichen, gezähnten bis buchtig-fieder-

spaltigen, kurzhaarigen Blättern; Köpfchen mittelgross, mit schwarzrandigen Hüllkelchblättern. Salzhaltige Wiesen und Triften sehr zerstreut; Juli bis September.

§§ Alle Früchte mit Haarkrone: *Leontodon*.

00 Pappus abfallend. Frucht kurz geschnäbelt: *Picris*.

2. Pappushaare einfach.

a. Früchte an der Basis des Schnabels von Schuppen oder von einem Ringe umgeben.

* Blüten 7—12, 2reihig: *Chondrilla Tourn.* — *Ch. juncea L.* 4, 0,30—1,25 Mtr. hoch; untere Blätter schrotsägeförmig, obere lineal-lanzettlich, die gelben Köpfchen rispig an ruthenförmigen Aesten; Hügel, Wald- und Wegränder; zerstreut. Juli, August. Gehört in die Unterfam. der Chondrilleae (S. 1152).

** Blüten ∞ , vielreihig: *Taraxacum*.

b. Früchte ohne Schuppen und Ring, oder ganz schnabellos.

* Früchte stark zusammengedrückt.

α. Früchte geschnäbelt: *Lactuca*.

β. Früchte schnabellos.

0 Pappus von einem Krönchen umgeben, steif, zerbrechlich: *Mulgedium Cass.*, zu den Lactuceen (S. 1153) gehörend. *M. alpinum Cass.* 4, 0,60—1,25 Mtr. hoch; Blätter leierförmig, mit sehr grossem, 3eckig-spiessförmigem, lang zugespitztem Endzipfel, die oberen mit geflügeltem, am Grunde herzförmigem Stiele stengelumfassend. Köpfchen blau, in einfacher oder zusammengesetzter, drüsig-behaarter Traube. Feuchte Waldstellen und Bachufer höherer Gebirge, zerstreut; Juli, August.

00 Pappus ohne Krönchen, weich und biegsam: *Sonchus*.

** Früchte stielrund.

α. Köpfchen 3—5 blüthig: *Prenanthes L.*, zu den Lactuceen (S. 1153) gehörend, in Deutschland nur *P. purpurea L.* 4, 0,60—1,50 Mtr. hoch; Blätter unterseits blaugrün, mit herzförmigem Grunde stengelumfassend, die unteren länglich-lanzettlichen buchtig-gezähnt, die oberen lanzettlichen ganzrandig. Köpfchen ziemlich klein, purpurn, in Rispen. Schattige Gebirgswälder. Juli, August.

β. Köpfchen vielblüthig.

0 Aeusserer Hüllkelchblätter kürzer, meist eine Aussenhülle bildend. Achäne oben verschmälert oder geschnäbelt. Pappus meist schneeweiss, weich: *Crepis*.

00 Aeusserer Hüllkelchblätter meist keine Aussenhülle bildend. Achäne unten verschmälert, oben gestutzt; Pappus schmutzig-weiss, zerbrechlich: *Hieracium*.

B. Pappus nicht haarig, fehlend, oder aus einem Krönchen gebildet.

1. Hüllkelch 2reihig; äussere Reihe abstehend, innere aufrecht, am Grunde verwachsen: *Cichorium*.

2. Hüllkelch 1reihig.

a. Fruchtragender Hüllkelch wulstig, kugelig zusammenschliessend: *Arnoseris Gärtn.*, Unterfam. der Lampsaneae (S. 1150). Nur 1 Art: *A. minima Lk.* ☉, mit verkehrt-eiförmig-länglichen, gezähnten Grundblättern und blattlosem, 10—20 Cmtr. hohem, 1—3köpfigem Schaft mit keulenförmig verdickten, hohlen Aesten und kleinen, gelben Köpfen. Sandäcker, zerstreut. Juli bis October.

b. Fruchtragender Hüllkelch unverändert, die Blättchen aufrecht. Frucht 2reihig: *Lampsana*.

I. Section. Corymbiferae *Vaill.*

B sämmtlich röhrig oder häufiger die Randblüthen zungen-, die Scheibenblüthen röhrenförmig. Griffel unter den narbentragenden Aesten nicht knotig verdickt und daselbst auch ohne Haare.

1. **Tribus. Eupatorioideae Less.** Griffeläste der ♀ B verlängert, walzen- oder keulenförmig, stumpf, aussen behaart, die Narbenlinien nicht über ihre Mitte hinaufgehend und nicht zusammenfliessend.

1. *Unterfamilie. Eupatorieae DC.* Alle B ♀. Blätter meist gegenständig.

1. *Eupatorium Tourn.* Kräuter, Halbsträucher und b, mit meist ganzrandigen, gezähnten oder gesägten, selten zerschnittenen Blättern und verschieden grossen, zu Doldenrispen oder Rispen gruppirten oder einzeln endständigen, meist ∞ blüthigen Köpfchen. Hüllkelch verschieden gestaltet, mit wenigen oder ∞ Blättern, das Receptaculum ohne Deckblättchen. Pappus 1reihig, seine steifen Haare meist rauh. Achänen cylindrisch, gerippt, abgestutzt. Circa 460 weit zerstreute Arten, die Mehrzahl in Amerika. In Deutschland nur: *E. cannabinum L.* (Wasserhanf). 2, 0,75—1,75 Mtr. hoch, mit kurz gestielten, 3- oder 5theiligen Blättern mit lanzettlichen, gesägten Abschnitten; Köpfchen in Doldenrispen, klein, wenigblüthig, mit cylindrischem, wenigblättrigem Hüllkelch; C schmutzig rosa. Feuchte Wiesen, Gräben, Bäche. August. Radix et Herba Eupatoriae s. *Cannabis aquatica* (Berg, Waarenk. 92, 272) obsolet. Hayne, Arzneigew. VIII, Taf. 44. — *E. perfoliatum L.* 2, mit gestreiften, zottig-behaarten Stengeln, gegenständigen, lanzettlichen, zugespitzten, gezähnten, am Grunde paarweise verwachsenen (vom Stengel durchwachsenen), runzeligen, unterseits filzigen oder fast rauhaarigen Blättern und 8—10blüthigen Köpfchen mit wenigblättrigen Hüllkelchen; C weiss. Nordamerika. Herba Eupatorii perfoliati et Infusum *E.*, Ph. U. S. 30, 199. Berg, Waarenk. 272.

2. *Unterfamilie. Tussilagineae Less.* B vielehig, oft 2häusig-vielehig. Receptaculum ohne Deckblätter. Achänen cylindrisch, beiderseits verschmälert, gerippt, mit haarigem Pappus.

2. *Tussilago Tourn.* Hüllkelch cylindrisch, aus nur 1 Blattreihe bestehend. Raudblüthen in mehreren Reihen, schmal-zungenförmig, ♀. Scheibenblüthen röhrig, 5zählig, ♀. Griffeläste halb-walzenförmig, stumpf. Nur 1 Art:

T. *Farfara L.* (Huflattich). 2, 10—25 Cmtr. hoch, das tiefgehende, mehrköpfige Rhizom horizontal im Boden kriechende, mit schuppigen Niederblättern besetzte Ausläufer treibend. Laubblätter erst nach der Blüthezeit sich entwickelnd, bis handgross, sämmtlich grundständig, lang gestielt, rundlich-herzförmig, buchtig-eckig, ausgeschweift-gezähnt, derb, oberseits kahl, dunkelgrün und oft purpurn geadert, unterseits dicht-weissfilzig. Blühende Stengel einfach, weissfilzig, nur mit aufrechten, ei-lanzettlichen, spitzen, meist purpurn-violetten Schuppenblättern besetzt, welche nach oben etwas dichter stehen. Köpfchen einzeln endständig, vor und nach der Blüthezeit überhängend, bis 25 Mm. breit, ihr Hüllkelch mit schwach bauchigem Grunde und linealischen, gleichlangen Blättchen. B dottergelb. — Lehmige Aecker, Wegränder und Hügel; Europa, gemässigtasien. Februar bis Mai. — Abbild. Berg u. Schmidt, Officin. Gew. Taf. VII d. Hayne, Arzneigew. II, Taf. 16. Nees v. Esenb. Pl. med. tab. 237.

Droge: *Folia Farfarae*, Ph. germ. 152; Ph. ross. 172; Ph. belg. 37; Ph. dan. 114. Berg, Waarenk. 302. Flores *Tussilaginis*, Cod. med. 91; Ph. belg. 37. — Präparate: *Species pectorales*, Ph. germ. 305; Ph. ross. 368; Ph. dan. 229.

Die geruchlos, schleimig-bitter schmeckenden Blätter enthalten Gerbstoff, Bitterstoff und Schleim.

3. *Petasites Tourn.* 2, mehr oder minder weiss-filzige oder -wollige Kräuter, der vorigen Gattung ähnlich und wohl auch mit ihr vereinigt, mit meist grossen, herz- oder niereenförmigen, grundständigen, nach der Blüthezeit erscheinenden Blättern und schuppenblättrigen Blütenstengeln mit ∞ mittelgrossen, zu Trauben,

Rispen oder Doldenrispen gruppierten Köpfchen. Unterscheidet sich von *Tussilago* vorzüglich durch die 2häusig-vielehigen B: die ♂ B an den Zwitterpflanzen im Köpfchen ∞, bei den ♀ Pflanzen nur wenige in der Mitte der Köpfchen, glockig, mit 5zähniem Saume; ♀ B in den Köpfchen der Zwitterpflanzen nur 1reihig, in denen der ♀ Pflanzen mehrreihig am Umfange, fadenförmig, mit schief abgeschnittenem Saume. 12 Arten in Europa, Asien und Nordamerika. Von den 4 deutschen Arten ist die häufigste: *P. officinalis* *Mönch* (*Tussilago Petasites* L., Pestwurz) 30—60 Cmtr. hoch, mit herzförmigen, ausgeschweiften und ungleich-gezähnten, unterseits grauwoiligen Blättern mit abgerundeten Basallappen. B purpurn, selten röthlichweiss. Feuchte Wiesen, Gräben, Bachufer. März, April. *Rhizoma Petasitis* obsolet; Berg, Waarenk. 113. Hayne, Arzneigew. II, Taf. 17, 18. Nees v. Esenb. Pl. med. tab. 238.

2. Tribus. Asteroideae. Köpfchen meist mit zungenförmigen, ♀, seltener geschlechtslosen Rand- und röhrenförmigen ♂ Scheibenblüthen. Griffeläste der ♂ B linealisch oder länglich, meist spitz, aussen fast flach, nach oben dicht und kurz behaart; Narbenlinien nicht zusammenfließend und aufhörend, wo die Behaarung aussen beginnt.

3. Unterfamilie. Asterineae. Staubbeutel am Grunde ohne Anhängsel.

4. Aster L. Meist 4 Kräuter mit abwechselnden, ganzrandigen oder gesägten, selten eingeschnittenen Blättern und meist grossen oder mittelgrossen Köpfchen mit glockigem oder halbkugeligem Hüllkelch aus mehreren Reihen dachziegeliger Blätter. Receptaculum grubig, die Grübchen von einem mehr oder weniger gezähnten Hautrande umgeben. Randblüthen 1reihig, meist ♀, selten geschlechtslos oder 0. Achänen länglich, zusammengedrückt, rippenlos, sehr selten gerippt, mit 1reihigem Pappus etwas rauher Haare. Ca. 350 Arten, die Mehrzahl auf der nördlichen Erdhälfte und vorzüglich in Amerika. Deutsche: I. *Galatella Cass.* Randblüthen geschlechtslos oder 0, letzteres bei: *A. Linosyris Bernh.* (*Linosyris vulgaris Cass.*). Sonnige Hügel, sehr zerstreut; Juli bis September. — II. Randblüthen ♀, Pflanze ☹: *A. Tripolium L.* Meeresufer, an salzhaltigen Orten im Binnenlande sehr zerstreut; Juli bis September. — III. Randblüthen ♀, Pflanze 4: *A. Amellus L.* 30 Cmtr. hoch, behaart; Köpfchen in Doldenrispen; Blättchen des Hüllkelches etwas abstehend; Randblüthen blau-violett. Sonnige Hügel Mittel- und Süddeutschlands, zerstreut. Juli bis September. — *A. alpinus L.* Bis 15 Cmtr. hoch, mit nur 1köpfigem Stengel und blauen Randblüthen. Felsige Orte der Hochgebirge, vorzüglich in den Alpen. Juli bis Sept. — *A. leucanthemus Desf.*, *A. parviflorus Nees*, *A. Novi Belgii L.* und andere nordamerikanische Arten werden als Zierpflanzen cultivirt und finden sich häufig in Gebüsch an Flussufern verwildert.

5. Callistephus Cass. Von Aster verschieden durch: Hüllkelch mit mehreren Reihen krautiger äusserer und 1—2 Reihen häutiger, gleichlanger, spatelförmiger Blätter; Pappus 2reihig, die äussere Reihe aus sehr kurzen, am Grunde verwachsenen Borsten, die innere aus langen, rauhen Haaren bestehend. Nur 1 in Ostasien heimische Art, die bei uns in Gärten allbekannte, vielfarbige, auch gefüllt blühende (d. h. die Röhren- in Zungenblüthen umwandelnde) Gartenaster, *C. chinensis Nees* (*Aster L.*).

6. Bellis L. ☉ oder 4 Kräuter mit Blättern in grundständiger Rosette und mittelgrossen oder grossen, einzeln an der Spitze eines blattlosen Schaftes stehenden Köpfchen. Hüllkelch 2reihig. Receptaculum kegelförmig, klein-höckerig. Zungenblüthen ♀, einreihig. Achänen verkehrt-eiförmig, zusammengedrückt, rippenlos und ohne Pappus. 7—8 der nördlichen Erdhälfte angehörende Arten, von denen in Deutschland: *B. perennis L.* (Gänseblümchen, Massliebchen), gemein; gefüllt auch in Gärten als „Tausendschönchen“. Hayne, Arzneigew. III. Taf. 24.

7. Erigeron L. ☉ oder 4 Kräuter, bald mit grundständiger Blattrosette und 1köpfigen Blüthenschäften, bald mit beblätterten Stengeln und traubig, rispig oder doldenrispig gruppierten Köpfchen. Hüllkelch mehrreihig, dachziegelig. Receptaculum fast flach, grubig. Die ♀ Randblüthen mehrreihig, die äusseren zungen-, die inneren oft röhrenförmig. Achänen meist lineal-länglich, zusammengedrückt, alle mit einem Pappus aus nur 1 Reihe rauher Haare. Ca. 100 Arten

über die ganze Erde zerstreut. In Deutschland: *E. acer* L. ☉ und ♀, 15 bis 30 Cmtr. hoch, mit lineal-lanzettlichen Blättern und mittelgrossen Köpfchen zu 1—3 an locker-traubig und zuletzt fast doldenrispig gestellten Aesten; nur die äusseren ♀ Randblüthen zungenförmig, helllila oder fleischroth. Sandplätze, Hügel, Wegränder. Juli, August. *Herba Erigerontis* s. *Conyzae coeruleae* ist obsolet (Berg, Waarenk. 230). Hayne, Arzneigew. III, Taf. 30. — *E. canadensis* L., aus Nordamerika eingeschleppt, an ähnlichen Orten jetzt gemein, unterscheidet sich leicht durch kleine, rispig geordnete Köpfchen mit mehreren Reihen ♀, weisser oder röthlicher Zungenblüthen. Von dieser Art ist das blühende Kraut in Nordamerika officinell: *Herba Erigerontis canadensis* (Extractum et Oleum Erig. can.), Ph. U. S. 30, 158, 235.

8. *Solidago* L. 4 Kräuter mit steifen, nur oberwärts verzweigten Stengeln, abwechselnden, ganzrandigen oder oft gesägten Blättern und ziemlich kleinen oder kleinen, gelbblüthigen, meist Trauben oder Rispen bildenden Köpfchen. Hüllkelch mehrreihig, dachig. Receptaculum meist grubig. Zungenförmige, ♀ Randblüthen 1reihig. Achänen cylindrisch, beiderseits verschmälert, gerippt, mit Pappus aus 1 Reihe rauher Haare. Ca. 80 Arten, meist Nordamerikaner. In Deutschland nur *S. Virga aurea* L. 0,60—1 Mtr. hoch, mit unteren elliptischen und gesägten und oberen lanzettlichen, fast ganzrandigen Blättern und traubigen oder rispig-traubigen Blüthenständen. Hügel, trockene Wälder; Juli bis October. *Radix* et *Herba Solidaginis Virgaureae* s. *Consolidae sarracenicae* sind obsolet (Berg, Waarenk. 92, 235). Hayne, Arzneigew. VIII, Taf. 12. — *S. canadensis* L. 1,75—2,50 Mtr. hoch, mit länglich-lanzettlichen, gesägten Blättern und kleinen, sehr zahlreichen Köpfchen in einseitwendigen Trauben, welche wieder grosse Rispen bilden; stammt aus Nordamerika, wird häufig als Gartenpflanze cultivirt und hat sich vielfach an Flussufern in Gebüsch eingebürgert. Von der nordamerikanischen *S. odora* Ait. mit ähnlichem Blütenstande, aber mit kahlen, ganz- und rauhrandigen, drüsig-punktirten Blättern, ist das blühende Kraut in Nordamerika officinell (Ph. U. S. 61).

4. *Unterfamilie. Bupthalmaeae* Less. Staubbeutel am Grunde durch Anhängsel geschwänzt. Pappus aus kurzen Schüppchen gebildet, kronenartig. Hierher gehören die beiden Gattungen *Bupthalmum* L. (*B. salicifolium* L. ♀, 15 bis 50 Cmtr. hoch, mit lanzettlichen, schwach gezähnelten Blättern und gelben Köpfchen; auf Kalkboden in Gebirgsgegenden; Juli, August) und *Telekia* Baumg. (*T. speciosa* Baumg. als bisweilen verwilderte Zierpflanze aus Südosteuropa, bis Steiermark und Kärnthen), welche sich wesentlich nur durch das in der Tabelle (S. 1126) gegebene Merkmal unterscheiden und früher auch nur eine Gattung bildeten.

5. *Unterfamilie. Inuleae* Cass. Staubbeutel am Grunde durch pfriemliche Anhängsel geschwänzt. Pappus haarig. Receptaculum unserer Gattungen ohne Spreublätter.

9. *Inula* L. Meist ♀, verschiedenartig behaarte Kräuter, selten ♂, mit grundständigen oder abwechselnden, ganzrandigen oder gesägten Blättern und an den Aesten einzeln endständigen oder häufig doldenrispig, rispig oder traubig angeordneten, kleinen bis grossen und ansehnlichen Köpfchen mit meist lauter gelben B, selten die Randblüthen weiss. Hüllkelch meist halbkugelig oder glockig, mit ∞ dachziegeligen Blättchen, die inneren derselben häufig schmaler und trockenhäutig. Receptaculum flach oder convex, gefeldert oder grubig. Randblüthen ♀, zungenförmig, 1reihig. Achänen fast stielrund, 4—5rippig bis fast rippenlos. Pappus nur aus wenigen bis ∞, fast gleichlangen, glatten, rauhen (so bei unseren Arten) oder federigen Haaren gebildet. 56 Arten auf der östlichen Erdhälfte. — Beck, *Inulae Europae*; in Denkschriften d. kaiserl. Akad. d. Wissensch. zu Wien, Bd. 44 (1882 — noch nicht gesehen).

a. *Corvisartia* Mèrat. Aeusserer Blätter des Hüllkelches eiförmig, blattartig, innere spatelförmig, stumpf. Alle B gelb. Achänen kahl, fast 4 kantig, glatt, braun.

I. *Helenium L.* (Alant, Aunée, Elecampane). 2, mit senkrechter, 2—5 Cmr. dicker, ästiger und mehrköpfiger, zerstreut-faseriger, fleischiger, aussen geringelter und gelblichbrauner, innen weisslicher Wurzel und einzeln oder zu mehreren beisammen stehenden, 1—2 Mtr. hohen, einfachen oder verzweigten, gefurchten, unten rauhhaarigen, oberwärts zottigen Stengeln. Blätter wechselständig, runzelig, oberseits kurz-rauhhaarig, unterseits sammetartig-filzig, am Rande ungleich-kerbig-gesägt, die grundständigen sehr gross, mit dem bis 30 Cmr. langen, rinnigen Stiele bis 1 Mtr. lang, die eilängliche oder länglich-elliptische, spitze Spreite in den Stiel verschmälert; Stengelblätter allmählich kleiner, die unteren noch stielartig-verschmälert, die oberen, herz-eiförmigen und zugespitzten sitzend, halbstengelumfassend. Blütenköpfe bis 8 Cmr. im Durchmesser, doldenrispig, die äusseren, eiförmigen, abstehenden Blätter des halbkugeligen Hüllkelches filzig, die mittleren Blättchen länglich oder lanzettlich. Zunge der Randblüthen schmal-linealisch, um Vieles länger als der Hüllkelch. Feuchte Grasplätze, Wiesen, an Gräben durch einen grossen Theil Europa's (doch häufig nur verwildert, weil viel als Arzneipflanze cultivirt), sowie in Nord- und Mittelasien; in Nordamerika eingewandert. Juli, August. — Abbild. Berg u. Schmidt, Offic. Gew. Taf. XXII f. Hayne, Arzneigew. VI, Taf. 45. Nees v. Esenb. Pl. med. tab. 240.

Droge: Radix Inulae s. Enulae s. Helenii, Ph. germ. 274; Ph. ross. 332; Ph. helv. 107; Cod. med. 36; Ph. belg. 43; Nederl. A. 157; Ph. dan. 191; Ph. suec. 168; Ph. U. S. 59. Berg, Waarenk. 67; Atlas z. Waarenk. Taf. X, Fig. 29. Flückig. Pharm. 287. Flückig. and Hanbury, Pharm. 380; Hist. d. Drog. II. 1. — Präparate: Extractum Helenii, Ph. germ. 121; Ph. helv. suppl. 42. Cod. med. 438; Ph. belg. 170; Nederl. A. 135. Tinctura Helenii, Nederl. A. 347; Cod. med. 376; Ph. belg. 265. Ptisana et Vinum Helenii, Cod. med. 344, 395.

Die sehr gewürzig riechende und schmeckende, bereits den Alten bekannte, zum Theil auch eingemacht als Gewürz genossene Wurzel wird von 2—3jährigen Pflanzen gesammelt, da sie von älteren bereits zu holzig ist. Diekere Wurzeln werden gewöhnlich in Stücke geschnitten, häufig wird auch die dünne, hellgraue Korkschiebt entfernt. Getrocknet sind diese Wurzeln gelblich-grau, hornartig und von glattem Bruche. Die Rinde hat an dickeren Stücken etwa $\frac{1}{12}$, an dünneren Wurzelästen $\frac{1}{4}$ des Durchmessers. Letztere sind in der Peripherie sehr undeutlich, erstere garnicht strahlig; ihr markiges Innere ist von zahlreichen, kleinen, gelblichen Gefässgruppen durchsetzt und zeigt ausserdem, wie in der Rinde, zahlreiche, im Querschnitte rundliche und oft $\frac{1}{4}$ Mm. weite aber nur etwa doppelt so lange, von kleinen, tafelförmigen Zellen umkleidete Balsamgänge. Letztere sind der Sitz des wenig aromatischen Alantsäureanhydrid's, des in Geruch und Geschmack an Pfefferminze erinnernden Alanteamphers und des schwer von demselben zu trennenden geruchlosen, bitterlich schmeckenden Helenin (Husem. 946), sowie des aromatischen Alantol. Ausserdem finden sich in der Wurzel bedeutende Mengen (22—45%) von Inulin (Husem. 933).

β. *Enula Duby.* Blätter des Hüllkelches lanzettlich oder linealisch, die inneren zugespitzt.

* Achänen kahl.

I. *salicina L.* 2, fast kahl, 30—60 Cmr. hoch, mit lanzettlichen, meist ganzrandigen Blättern, die oberen mit herzförmigem Grunde, die Randblüthen viel länger als die Scheibenblüthen. Gebüsche, Waldränder; Juni bis August. — I. *hirta L.* Von voriger durch rauhe Behaarung und am Grunde verschmälerte Blätter verschieden. — I. *germanica L.* mit Randblüthen, die kaum länger als die Scheibenblüthen sind.

** Achänen behaart.

I. *Britannica L.* mit gelben Randblüthen (die var. *discoidea Tausch* ohne dieselben) und I. *Conyza DC.* mit röthlichen Rand- und hellbräunlichen Scheibenblüthen.

10. *Pulicaria Gärtn.* Von *Inula* durch den doppelten Pappus verschieden, dessen äussere Reihe in ein kurzes, borstig-zerschitztes Krönchen verwachsen ist, während die innere aus freien, rauhen Haaren besteht. 24 Arten, die meisten im Mittelmeergebiete, in Deutschland: *P. dysenterica Gärtn.* 2, Randblüthen goldgelb, viel länger als die Scheibenblüthen, — und *P. vulgaris Gärtn.* ☉, Randblüthen kaum länger als die Scheibenblüthen. Beide auf feuchten Wiesen, an Gräben etc. Juli, August. Von ersterer Art *Herba Conyzae mediae* s. *Arnicae suedensis* (Berg, Waarenk. 230. Hayne, Arzneigew. VI. 46), von letzterer *Herba Conyzae minoris* s. *Pulicariae* obsolet.

6. *Unterfamilie. Eclipteae Less.* Receptaculum mit Deckblättchen. Randblüthen meist ♀, zungenförmig; Scheibenblüthen ♂. Staubbeutel nicht geschwänzt. Achänen ohne Pappus oder dieser aus Grannen, nicht aus Haaren gebildet. In diese Unterfamilie gehört die Gattung *Dahlia Cav.* aus welcher *D. variabilis Desf.* (*Georgina Willd.*, *Georgine*) eine allgemein verbreitete, meist mit gefüllten Köpfen in vielen Farben cultivirte Zierpflanze aus Mexiko.

3. *Tribus. Senecionoideae Less.* Griffeläste linealisch, am Ende pinselartig behaart und abgestutzt oder über den Haarpinsel hinaus in ein kegelförmiges, rauhhaariges Anhängsel verlängert; Narbenflächen ziemlich breit, nicht zusammenfliessend, bis zum Haarpinsel reichend.

7. *Unterfamilie. Ambrosieae Less.* B 1häusig oder ♂ und ♀ B in verschiedenen Köpfen auf derselben Pflanze, die ♀ ohne oder mit rudimentärer C; Antheren frei oder kaum zusammenhängend, ohne Anhängsel.

11. *Xanthium L.* ☉, kahle oder stachelige oder steifhaarige Kräuter mit wechselständigen, grob-gezähnten oder gelappten Blättern und ♂ und ♀ B in getrennten, einzeln oder gebüschelt achsel- und endständigen Köpfchen auf derselben Pflanze. ♂ Köpfchen ∞blüthig, ihr fast kugeliger Hüllkelch aus 1—2reihigen, freien Blättchen gebildet; Staubbeutel frei. ♀ Köpfchen 2blüthig, Deck- und Hüllblätter zu einem fruchtartigen, durch die freien Blättchenspitzen stacheligen, 2fächerigen, die kronenlosen B und später die Früchte einschliessenden Gebilde verwachsen. 4, nach anderer Auffassung bis 20 Arten: weit zerstreute Ruderalpflanzen von unbestimmter Heimath. I. Ohne Stacheln: *X. strumarium L.*, *X. italicum Moretti.* — II. Mit Stacheln: *X. spinosum L.*

8. *Unterfamilie. Helenieae Cass.* Randblüthen ♀ oder geschlechtslos, meist zungenförmig, selten 0. Scheibenblüthen meist ♂. Antheren ungeschwänzt, meist schwärzlich. Pappus aus einer oder mehreren Reihen spreuartiger Blättchen gebildet, kronenartig, selten aus Grannen bestehend oder 0.

12. *Madia Molina.* ☉, aufrechte, drüsig- oder weichhaarige Kräuter mit abwechselnden, ganzrandigen, selten unten gegenständigen Blättern und mittelgrossen oder kleinen, sitzenden oder gestielten, an der Spitze der Aeste einzelnen oder gebüschelten oder schlaff rispig angeordneten, gelblüthigen Köpfchen. Receptaculum flach, nur am Rande mit einzelnen Deckblättchen, der Hüllkelch 1reihig, mit so vielen Blättchen als Randblüthen vorhanden; letztere ♀, zu 5—12, die aus ihnen hervorgegangenen Achänen von den Hüllkelchblättern einzeln eingeschlossen. Scheibenblüthen ♂, fruchtbar. Alle Achänen länglich-verkehrt-eiförmig, zusammengedrückt, zart gestreift. Pappus 0. 8 amerikanische Arten, von denen die in Chile heimische, als Oelpflanze bisweilen auch bei uns gebaute *M. sativa Mol.* 0,30—1 Mtr. hoch, dicht drüsenhaarig, kleberig, mit einfachem oder oberwärts ästigem Stengel, lanzettlichen, 3nervigen, halbstengelumfassenden Blättern und kurz gestielten Köpfchen. Juli, August.

9. *Unterfamilie. Heliantheae Less.* Randblüthen geschlechtslos oder ♀, zungenförmig, bisweilen 0. Scheibenblüthen ♂. Receptaculum in der Mitte ohne Deckblättchen. Antheren ungeschwänzt, meist schwärzlich. Pappus 0 oder kronenförmig, spreuartig, oder aus Grannen, nie aus Haaren gebildet.

13. *Spilanthes Jacq.* ☉ oder selten 2, kahle oder schwach behaarte, verzweigte Kräuter mit gegenständigen, oft gezähnten Blättern und mittelgrossen oder kleinen, gewöhnlich lang gestielten, einzeln in den oberen Blattachsen stehenden oder an den Gabelästen endständigen Köpfchen mit ♀,

gelben oder weissen, bisweilen kleinen oder fehlenden Randblüthen. Hüllkelch kurz, glockig, mit fast 2reihigen und fast gleichen Blättchen. Receptaculum convex oder verlängert, mit Deckblättchen, welche die ♂ Scheibenblüthen zur Hälfte oder mehr umschliessen. Griffeläste gestutzt, ohne Anhängsel. Achänen des Randes 3kantig oder vom Rücken, die der Scheibenblüthen von den Seiten zusammengedrückt, am Rande oder auf den Kanten häufig gewimpert. Pappus aus 2—3 zarten, borstenförmigen Grannen gebildet oder 0. Ca. 40 Arten, von denen die Mehrzahl in Amerika heimisch.

Sp. oleracea *Jacq.* (Parakresse). ☉, in der Jugend flaumig behaart, später meist fast kahl oder die Blätter nur noch auf den Nerven behaart, die 15—30 Cmtr. langen, stielrunden, meist purpurn überlaufenen Stengel liegend oder aufsteigend. Blätter gestielt, ei- oder fast herz-eiförmig, bis 6 Cmtr. lang und 5 Cmtr. breit, stumpf oder spitz, am Grunde (besonders die oberen) keilförmig in den Blattstiel verlaufend, am gewimperten Rande ausgeschweift- oder kerbig-gesägt und die Zähne mit stumpfer, knorpeliger Spitze, oft (namentlich auf der Unterseite) braunroth oder purpurn überlaufen. Köpfchen end- und achselständig, auf 5 und mehr Cmtr. langem, das Blatt überragendem, gefurchtem Stiele, 12—14 Mm. im Durchmesser, zuerst flach-kugelig mit länglich-ellipsoidischem Receptaculum, später eiförmig und nach der Blüthezeit kegelig-verlängert, ihr Hüllkelch aus 15—16 eilänglichen bis ei-lanzettlichen, meist purpurbraun überlaufenen, zerstreut und fein behaarten Blättchen gebildet. Randblüthen 0. Scheibenblüthen sämtlich goldgelb oder die mittleren an den Spitzen sammt den Deckblattspitzen purpurbraun (var. *fusca DC.*). Achänen sämtlich zusammengedrückt, mit aus 2 Grannen gebildetem Pappus oder fast grannenlos, an den Rändern gewimpert. Südamerika. In Deutschland zum Arzneigebräuche im Freien gebaut. Juli bis October.

Dröge: Herba *Spilanthis*, Ph. germ. 184; Ph. ross. 184; Ph. hung. 403; Cod. med. 50. Berg, Waarenk. 280. — Präparat: Tinctura *Spilanthis composita*, Ph. germ. 356; Ph. austr. 209; Ph. hung. 465; Ph. helv. suppl. 123; Cod. med. 389.

Das scharf schmeckende und speichelziehende, frisch eigenthümlich und nicht angenehm riechende Kraut enthält ätherisches Oel und Gerbstoff und wird besonders gegen Scorbut angewendet.

14. *Bidens Tourn.* ☉ oder 4, bisweilen kletternde Kräuter mit gegenständigen, verschieden gestalteten Blättern und mittelgrossen bis grossen, einzeln an den Aesten endständigen oder kleinen doldenrispig gruppirten Köpfchen mit gelben oder weissen, geschlechtslosen oder selten 2, bisweilen fehlenden Randblüthen. Receptaculum flach oder convex, mit hinfalligen Deckblättchen. Hüllkelch 2reihig, die Blättchen beider Reihen gleich oder verschieden. Pappus aus 2—6 steifen, meist rückwärts-kleinstacheligen Grannen bestehend, sehr selten rudimentär. Ca. 100 Arten, die Mehrzahl in Amerika. In Deutschland: *B. tripartita L.* ☉, Blätter 3- oder fiederspaltig-5theilig — und *B. cernuus L.* ☉, Blätter ungetheilt — beide an Gräben, Teichen, auf Sumpfwiesen etc. Juli bis October.

15. *Helianthus L.* ☉ oder 4, meist hohe, rau- oder steif-grauhaarige Kräuter mit gegen- oder wechselständigen, gestielten, ganzrandigen oder gesägten, häufig 3nervigen Blättern und einzeln endständigen oder doldenrispig gruppirten, meist grossen oder sehr grossen Köpfen. Receptaculum flach oder convex, mit bleibenden, die B und später die Achänen umschliessenden Deckblättchen. Blätter des Hüllkelches unregelmässig-dachig, die äusseren abstehenden blatt-, die inneren spreuartig. Randblüthen geschlechtslos. Achänen länglich bis fast verkehrt-eiförmig, 4kantig oder zusammengedrückt. Pappus aus 2 über den Hauptkanten stehenden, spreuartigen Blättchen oder Grannen bestehend, zu welchen selten noch

1—2 kleine intermediäre kommen. Circa 50 meist nordamerikanische Arten. In Deutschland cultivirt: *H. annuus L.* (Sonnenblume). ☉, bis 2 Mtr. hoch, mit meist einfachem Stengel, herzeiförmigen, gesägten Blättern und grossen (bis 1 Mtr. im Durchmesser haltenden), nickenden Köpfen mit eiförmigen Hüllkelchblättern, hochgelben Rand- und braunen Scheibenblüthen; Juli bis Herbst. Die essbaren Früchte liefern ein milde schmeckendes Speiseöl, weshalb die Pflanze auch im Grossen gebaut wird. — *H. tuberosus L.* (Topinambur). 4, das Rhizom mit länglichen, essbaren, hie und da als Gemüse und Viehfutter benutzten Knollen; mit 1,25—2,50 Mtr. hohen, ästigen Stengeln, unteren gegenständigen und herzeiförmigen, oberen abwechselnden und eiförmigen Blättern und einzeln stehenden, mittelgrossen, aufrechten Köpfen mit lanzettlichen Hüllkelchblättern und dottergelben B. October, November. Bisweilen gebaut und verwildert.

10. *Unterfamilie. Gnaphalicae Less.* Alle B röhrenförmig. Antheren geschwänzt. Pappus aus Haaren oder Borsten bestehend, selten 0.

16. *Gnaphalium Tourn.* Meist grau- oder weiss-filzig- oder zottig-behaarte Kräuter, selten Halbsträucher, mit wechselständigen, ganzrandigen Blättern und kleinen geknäuelten, selten einzeln stehenden Köpfchen. Receptaculum flach oder gewölbt, ohne Deckblättchen. Hüllkelch glockig oder cylindrisch, die dachziegeligen Blättchen an der Spitze oder fast bis zum Grunde trockenhäutig. Aeusserer B ♀, fadenförmig, mehrreihig, die inneren ♂, 5zählig (*Eugnaphalium*, *Leontopodium*); oder die Pflanzen 2häusig, die Köpfchen der einen nur mit ♀, die der anderen Pflanzen nur mit ♂ B (*Antennaria*). Achänen länglich oder verkehrt-eiförmig, die Pappushaare aller B fädlich (*Eugnaphalium*) oder diejenigen der ♂ B oberwärts kenlig-verdickt (*Leontopodium*, *Antennaria*). Ca. 100 über die ganze Erde zerstreute Arten. Deutsche: *α. Eugnaphalium*: *G. uliginosum L.*, *G. luteo-album L.* etc. ☉, *G. silvaticum L.* 4. — *β. Leontopodium RBr.*: *G. Leontopodium Scop.* (*L. alpinum Cass.*, Edelweiss). 2; Stengel einfach; Köpfchen trugdoldig an der Spitze gehäuft, von dicht-weisswolligen, eine blumenartige Hülle bildenden, die Köpfchen weit überragenden, strahlenden Blättern gestützt. Alpen. — *γ. Antennaria*: *G. dioicum L.* (Katzenpfötchen), lieferte die ehemals officinellen *Flores pedis Cati* s. *Gnaphalii* (Berg, Waarenk. 325). Hayne, Arzneigew. V, Taf. 6.

17. *Helichrysum DC.* Meist grau- oder weiss-wollig oder filzig behaarte Kräuter, Halbsträucher oder h, von *Gnaphalium* verschieden durch: Hüllkelchblätter trockenhäutig, die inneren öfter strahlend. ♀ Randblüthen 1reihig, wenig zahlreich, öfter 0. Haare des Pappus rauh, frei oder verwachsen. 260 über die ganze Erde zerstreute Arten, die Mehrzahl in Südafrika und Australien. In Deutschland nur: *H. arenarium DC.* (*Gnaphalium L.*, Immortelle, gelbes Katzenpfötchen). 4, 15—30 Cmtr. hoch, wollig-filzig, mit unteren länglich-verkehrt-eiförmigen und oberen lineal-lanzettlichen Blättern und kleinen, kugeligen, dicht doldenrispigen Köpfchen mit locker anliegenden, citronen- oder selten orangegelben Hüllblättern und orangefarbenen B. Trockene Hügel, Sandfelder, Waldränder; Juli bis Herbst. *Flores Stoechadis citrinae* (Berg, Waarenk. 324) sind obsolet. Berg u. Schmidt, Offic. Gew. Taf. XXII e. Hayne, Arzneigew. V, Taf. 5. Die getrockneten Köpfchen dienen zu Immortellenkränzen, das ganze Kraut wird zum Gelbfärben benutzt. — *H. bracteatum Willd.* (Strohblume, Immortelle) aus Neuholland, in Gärten cultivirt.

18. *Filago Tourn.* Kleine, filzig-wollig behaarte, ☉ Kräuter mit kleinem, kantigem, dachziegeligem Hüllkelch. Receptaculum zwischen den äusseren, ♀, mehrreihigen B mit den Hüllkelchblättern ähnlichen Deckblättern. Innere Achänen mit haarigem, leicht abfallendem, äusserer ohne Pappus. 8 Europa, Asien und Nordafrika bewohnende Arten: *F. germanica L.*, *F. arvensis L.* etc.

11. *Unterfamilie. Anthemideae Cass.* Hüllkelch dachziegelig. Randblüthen meist ♀, zungen- oder fadenförmig; Scheibenblüthen meist ♂; Antheren ungeschwänzt, gewöhnlich gelb. Pappus meist 0 oder kurz kronenförmig oder selten Ohrchen bildend.

α. Staubbeutel an der Spitze mit lanzettlich-pfriemenförmigem Anhängsel (Fig. 227 B).

19. *Artemisia L.* Meist grau- oder weisshaarige, aromatisch-riechende

Kräuter und Halbsträucher mit wechselständigen, einfachen, eingeschnittenen oder 1—3fach-fiedertheiligen Blättern und kleinen oder sehr kleinen, nickenden oder seltener aufrechten, oft geknäuelten und wieder meist rispig angeordnete Trauben oder Ähren bildenden Köpfchen. Hüllkelch eiförmig oder weit-glockig, dachziegelig, die Blättchen trockenhäutig-gerandet, die äusseren allmählich kleiner. Receptaculum flach, convex oder halbkugelig, nackt oder behaart, aber ohne Deckblättchen. Randblüthen ♀, fadenförmig oder dünn-röhrig, an der Spitze kurz-2—3zählig (Fig. 227 A), 1reihig, kurz und nicht strahlend; Scheibenblüthen ♂, 5zählig; selten alle B ♂. Achänen ohne Pappus, doch mit sehr niedrigem, ringförmigem Wulste. Ca. 200 fast ausschliesslich der nördlichen Hemisphäre angehörende Arten. Die hier zu betrachtenden Formen bilden die Untergattungen Absinthium, Abrotanum und Seriphidium.

I. Absinthium *Tourn.* Randblüthen ♀. Receptaculum behaart.

A. Absinthium *L.* (Wermuth, Absinthe grande, Alayne, Common Wormwood, Asem, Malurt, Malört). ♀, mit meist zu mehreren beisammen stehenden, aufrechten oder ansteigenden, 0,60—1,25 Mtr. hohen, sehr ästigen, fast stielrunden, seidenartig-graufilzigen Stengeln. Blätter seidenartig-filzig, oberseits weisslich, unterseits grünlich, durchscheinend punktirt, am Grunde des Blattstieles nicht geöhrt, die der kurzen und blüthenlosen, überwinternden, im nächsten Jahre blühenden Stengel 3fach-, die unteren Stengelblätter doppelt-, die oberen einfach-fiedertheilig, alle mit länglich-lanzettlichen, stumpfen Abschnitten, die äussersten Blätter der Blütenrispe ungetheilt, lanzettlich. Köpfchen in rispig angeordneten Trauben, klein, nickend, fast kugelig, die äusseren Blätter ihres Hüllkelches lineal-länglich und aussen filzig, die inneren eiförmig, stumpf und breit häutig-gerandet. Randblüthen unscheinbar, Scheibenblüthen hellgelb. Unbebaute Orte, Zäune, Weinberge etc. durch fast ganz Europa (mit Ausschluss der nördlichsten und einzelner südlicher Gebiete), ferner in Nordafrika und Nordasien; bei uns meist zerstreut und oft nur aus Küchengärten verwildert. Juli bis September. — Abbild. Berg u. Schmidt, Offic. Gew. Taf. XXII *b.* Hayne, Arzneigew. II, Taf. 11. Nees v. Esenb. Pl. med. tab. 235.

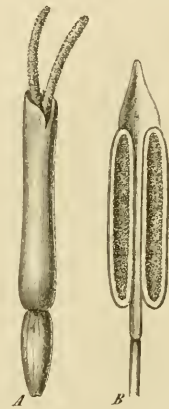

Fig. 227. *Artemisia Absinthium* L. A ♀ Randblüthe. B Oberer Theil eines Staubgefässes. Beide stark vergr.

Droge: Herba Absinthii, Ph. germ. 175; Ph. austr. 1; Ph. hung. 3; Ph. ross. 201; Ph. helv. 61; Cod. med. 29; Ph. belg. 3; Nederl. A. 1; Ph. dan. 130; Ph. succ. 99; Ph. U. S. 9. Berg, Waarenk. 247. Flüchtig. Pharm. 475. — Präparate: Extractum Absinthii, Ph. germ. 108; Ph. ross. 120; Ph. helv. 38; Cod. med. 439; Ph. belg. 167; Nederl. A. 122; Ph. dan. 95; Ph. succ. 69. Tinctura A. et T. A. composita, Ph. germ. 338; Ph. austr. 203; Ph. hung. 449; Ph. ross. 409; Ph. helv. 140 et suppl. 115; Cod. med. 377; Ph. belg. 262, 285; Nederl. A. 338; Ph. dan. 263; Ph. succ. 225. Elixir Aurantii compositum etc., Ph. germ. 90; Ph. ross. 104; Ph. helv. 32. Aqua vulneraria spirituosus, Ph. germ. 41; Ph. ross. 47. Oleum Absinthii, Ph. ross. 283; Ph. helv. suppl. 75; Cod. med. 406, 419; Ph. belg. 199, 200; Nederl. A. 209; Ph. dan. 35. Species amaricantes, Ph. austr. 182; Ph. hung. 399; Ph. helv. 118; Ph. belg. 224. Emplastrum Meliloti, Ph. austr. 75; Ph. hung. 161. Unguentum aromaticum, Ph. austr. 211; Ph. hung. 469. Etc.

Das eigenthümlich gewürzig riechende, aromatisch und stark bitter schmeckende Kraut, welches zum Arzneigebrauche im Spätsommer zur Blüthezeit gesammelt wird, enthält $\frac{1}{2}$ —2% ätherisches Oel, welches den Geruch und den aromatischen Geschmack des Krautes besitzt; ferner Absinthin (Bitterstoff — Husem. 938) neben Bernstein- und Aepfelsäure und Gerbstoff. Wermuth wird auch zur Darstellung bitterer Spiritosen oder Magenschnäpse (Wermuthwein etc.) benutzt.

A. camphorata Vill. unterscheidet sich von voriger Art durch die am Grunde des Blattstieles geöhrtten, doppelt-fiedertheiligen Blätter mit schmal-linealischen Zipfeln. Südeuropa (bis Colmar im Elsass). — *A. rupestris* L. besitzt doppelt-fiedertheilige untere (mit lineal-lanzettlichen Zipfeln) und einfache, kammförmig-fiederspaltige obere Blätter. Salzhaltige Triften bei Artern in Thüringen, zwischen Stassfurt und Bernburg etc.

II. *Abrotanum* Tourn. Randblüthen ♀. Receptaculum kahl.

A. vulgaris L. (Beifuss). 2, mit schrägem oder senkrechtem, kurzem, 5—15 Mm. dickem, holzigem, meist mehrköpfigem Wurzelstocke, welcher sich bei jüngeren Pflanzen in die später absterbende, bis 20 Cmr. lange und oben 5 Mm. dicke, mehr oder weniger verzweigte, an allen Aesten ∞ bis 4 Mm. dicke, kürzere Wurzelzweige tragende Hauptwurzel fortsetzt, ausserdem 6—12 Cmr. lange und 5 Mm. dicke Ausläufer treibt. Stengel aufrecht oder am Grunde aufsteigend, 1—1 $\frac{1}{2}$ Mtr. hoch, oberwärts spinnwebfilzig, aufrecht oder etwas abstehend rispig-ästig, häufig braunroth überlaufen. Blätter an allen Abschnitten mit zurückgerolltem Rande, oberseits kahl und grün, unterseits weissfilzig, die der nicht blühenden Stämmchen und die unteren Stengelblätter gestielt, am Grunde des Stieles geöhrt, fiedertheilig und mit lanzettlichen, eingeschnittenen oder ungetheilten, stachelspitzigen Abschnitten, die obersten derselben meist zusammenfliessend; mittlere und obere Stengelblätter sitzend, am Grunde geöhrt, mit schmäleren Abschnitten; blüthenständige Blätter ungetheilt, kurz. Köpfchen klein, aufrecht, länglich-eiförmig, mit aussen filzigem Hüllkelche, die äusseren Blättchen desselben lanzettlich, spitz, die inneren länglich, stumpf, breit häutig-gerandet. Weg- und Waldränder, Gebüsch, Zäune etc. durch fast ganz Europa (in den südlichsten Gebieten fehlend), Sibirien, Orient, Nordafrika. August, September. — Abbild. Berg u. Schmidt, Offic. Gew. Taf. XXII e. Hayne, Arzneigew. II, Taf. 12. Nees v. Esenb. Pl. med. tab. 234.

Droge: Radix Artemisiae, Ph. germ. 270; Ph. ross. 329; Cod. med. 35; Ph. belg. 12; Nederl. A. 41; Ph. dan. 187; Ph. succ. 166. Berg, Waarenk. 85; Atlas z. Waarenk. Taf. XV, Fig. 38.

Der Wurzelstock zeigt eine $\frac{1}{10}$ — $\frac{1}{6}$ des Durchmessers haltende Rinde, welche durch eine scharfe Linie in 2 Schichten getrennt ist, von denen die innere ∞ getrennte, unregelmässig gestellte, gelbliche Bastbündel enthält; der dicke, strahlige Holzkörper umschliesst ein enges Mark. Die Ausläufer lassen auf dem Querschnitte einen Kreis kleiner Gefässbündel erkennen, mit welchen in der etwa $\frac{1}{6}$ des Durchmessers betragenden Rinde ein Kreis rother Balsamgänge abwechselt. Die Hauptwurzel besitzt im oberen Theile eine $\frac{1}{10}$ — $\frac{1}{4}$ des Querschnittes im Durchmesser starke Rinde, in welcher, durch eine scharfe, dunkle Kreislinie verbunden, 4 Bastbündel und vor jedem derselben 3—5 Balsamgänge liegen. Ihr markloser, strahliger Holzkörper ist durch einen (oft zerrissenen) Parenchymring in einen inneren und äusseren Theil getrennt, der erstere ausserdem von 4 radiären Parenchymstrahlen geviertheilt. In den Nebenwurzeln findet sich ein centraler 3—5eckiger Holzkörper, der an jeder Ecke ein Bastbündel und vor demselben 3—5 Balsamgänge in der Rinde führt. — Die süsslich-scharf schmeckende Wurzel enthält ein scharfes, aromatisches Weichharz, ätherisches Oel, Zucker und Inulin.

A. campestris L., *A. pontica* L., *A. Abrotanum* L., *A. Dracunculus* L. und andere Arten dieser Untergattung besitzen kugelige oder rundlich-eiför-

mige Köpfchen. Bei der im Orient heimischen, bei uns in Gärten cultivirten, wie Citrone riechenden *A. Abrotanum* L. (Eberraute, Eberreis — Hayne, Arzneigew. XI. 22. Nees v. Esenb. Pl. med. tab. 233) sind die ∞ spaltigen Blätter am Grunde des Blattstieles nicht geöhrt, bei *A. pontica* L. (Hayne, Arzneigew. II. 10. Nees v. Esenb. Pl. med. tab. 232) und *A. campestris* L. (Hayne II. 9) gleichfalls ∞ spaltig, aber am Grunde des Blattstieles mit Oehrchen versehen. *A. Dracunculus* L. (Estragon, Dragon), in Südrussland heimisch, wird als Küchengewürz cultivirt und zeichnet sich vor den anderen genannten Arten durch die ungetheilten, lanzettlichen bis lineal-lanzettlichen Blätter aus.

III. *Seriphidium* Bess. Alle B der sehr kleinen, wenigblüthigen Köpfchen $\text{\textcircled{f}}$. Receptaculum nackt.

A. Cina Berg. Halbstrauch mit dickem, gewundenem, faserig-berindetem Rhizom und ∞ 30—50 Cmtr. hohen, in der unteren Hälfte holzigen und gelbrindigen, zuletzt kahlen und glatten Stengeln, welche etwa von der Mitte ab eine aus ∞ dünnen, fadenförmigen, unter sehr spitzen Winkeln aufstrebenden Zweigen zusammengesetzte, besenförmige Rispe tragen, in welcher die ∞ Köpfchen an den Zweigen eine lockere Aehre bilden. Grundblätter zur Blüthezeit bereits abgestorben. Stengelblätter ziemlich nahe stehend, die unteren graugrün, mit einzelnen spinnwebartigen Haaren besetzt, sonst völlig kahl, mit Einschluss des langen dünnen Stieles 4—6 Cmtr. lang, im Umrisse länglich, doppelt-fiederschnittig mit linealen, stumpfspitzigen, ziemlich langen, $\frac{1}{3}$ bis $\frac{1}{2}$ Mm. breiten, dicklichen Zipfeln mit umgerollten Rändern und starkem Mittelnerven; mittlere und obere Stengelblätter allmählich kürzer gestielt bis sitzend, weniger getheilt bis einfach-fiederschnittig, dann 3theilig und zuletzt (in der Blütenregion) linealisch, letztere sehr stumpf und kürzer als ihre achselständigen Köpfchen. Blätter in den Achseln mit Büscheln von in der Jugend grauweiss-filzigen, zuletzt kahlen Blättern (Kurztrieben). Unentfaltete Blütenköpfchen (Fig. 228) gegen die Blüthezeit hin 3 Mm. lang, länglich, gebildet aus etwa 12 locker zusammenschliessenden, dachziegelig sich deckenden, sehr stumpfen, concaven Hüllblättchen mit breitem, durchsichtig-trockenhäutigem Rande und grünem Mittelstreifen; sonst die Blättchen grau- oder gelblichbraun, die untersten eiförmig-elliptisch, die obersten, etwa 3mal längeren lineal-länglich und am oberen Rande mit einigen Wimperhaaren besetzt, im Uebrigen alle Blättchen kahl, glänzend und auf dem Mittelstreifen aussen und innen mit ∞ goldgelben Harzpapillen dicht besetzt. Die obersten Hüllkelchblätter schliessen 3—6 Blüten ein, welche zur Zeit des Aufblühens 1—1,4 Mm. lang sind. Ihr verkehrt-eiförmiger Fruchtknoten ist kaum $\frac{1}{4}$ so lang als die umgekehrt-kegelförmige C, deren stumpf-3eckige Zipfel sammt der Röhrenbasis ∞ Harzpapillen tragen, die jedoch kleiner als die des Hüllkelches sind. — Die ungeöffneten Blütenköpfchen dieser in Turkestan heimischen Art sind die officinellen

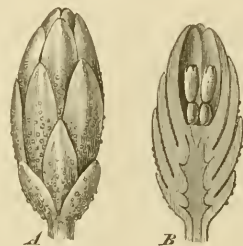

Fig. 228. *Artemisia Cina* Berg. A Geschlossenes Blütenköpfchen, B dasselbe halbirt, stark vergr.

Flores Cinae (Anthodia s. Semen Cinae, Semen Santonici s. Contra s. Zedoariae, Santonica, — Wurmsamen, Wurmknospen, Zittwersamen), Ph. germ. 145; Ph. austr. 60; Ph. hung. 125; Ph. ross. 165; Ph. helv. 54; Ph. belg. 30; Nederl. A. 260; Brit. ph. 274; Ph. dan. 109; Ph. suec. 81; Ph. U. S. 48. Berg, Waarenk.

322. Flüchtig. Pharm. 544. Flüchtig. and Hanbury, Pharm. 387; Hist. d. Drog. II. 13. — Präparate: Santoninum, Ph. germ. 293; Ph. anstr. 174; Ph. hung. 381; Ph. helv. 114; Cod. med. 280; Ph. belg. 221; Nederl. A. 260; Brit. ph. 274; Ph. dan. 204; Ph. succ. 179; Ph. U. S. 267. Trochisci s. Tabella Santonini, Ph. germ. 361; Ph. anstr. 211; Ph. ross. 443; Ph. helv. 101; Cod. med. 351; Ph. belg. 258; Nederl. A. 355; Ph. dan. 279; Ph. succ. 236; Ph. U. S. 324. Extractum Cinae s. Santonici, Ph. germ. 115; Ph. ross. 127; Ph. helv. suppl. 41; Ph. belg. 172; Nederl. A. 142; Ph. succ. 72.

Die Abstammung der Flores Cinae war lange Zeit dunkel und auch jetzt noch werden andere, der *A. Cina* nahe verwandte Arten der Kirgisensteppen Turkestans als Mutterpflanzen genannt, unter denen jedoch wohl nur noch die von Flüchtig und Hanbury herangezogene *A. maritima L.* var. *Stechmanniana Besser* (*A. Lercheana Karel et Kiril*) Berücksichtigung verdient. Letztere Pflanze stimmt nach den genannten Autoren in ihren Blüthenköpfchen völlig mit der Droge des russischen und deutschen Handels überein, besitzt aber den Angaben nach etwa 18 Hüllblättchen. Doch mag diese Zahl, wie es a. a. O. S. 388 heisst, etwas wechseln. Jedenfalls ist in den Köpfchen der Handelswaare die Zahl der Hüllkelchblättchen nicht immer so hoch, da sie öfter nur zu etwa 12 gefunden wird. Die zu *A. maritima* gerechneten Pflanzen scheinen überhaupt noch nicht genügend scharf abgegrenzt zu sein. Die der turkestanischen Pflanze habituell ähnlichste *A. Lercheana* unterscheidet sich nach Willkomm durch längere und schmalere Köpfchen mit dicht angedrückten, weniger concaven Blättchen, einen länglichen Fruchtknoten von nur $\frac{1}{6}$ der Länge der C, durch breitere und längere Kronlappen und den weislichen Filz, der mit Ausnahme der Köpfchen die ganze Pflanze bekleidet. Die ebenfalls ähnliche *A. pauciflora Stechn.* ist ausser durch den alle Theile bedeckenden weissgrünen Filz durch die länglich-linealen, sehr kurzen und stumpfen Zipfel der unteren Blätter, durch die abstehenden, eine pyramidale Rispe bildenden Zweige, die dicht weichhaarigen Hüllblättchen, trichterförmige C etc. verschieden. *A. maritima L.* selbst weicht namentlich durch viel grössere Köpfchen ab, deren äussere Blättchen in viel höherem Grade oder fast vollständig krautig sind. Weiter vgl. Willkomm, Ueber die Stammpflanze der Flores Cinae levantici, in Bot. Zeit. 1872, S. 129.

Die kräftig aromatisch riechenden, widrig bitter schmeckenden Wurmsamen werden in grossen Quantitäten in den nördlichen Kirgisensteppen Turkestans gesammelt und von Nischni-Nowgorod aus über Moskau und Petersburg in den Handel gebracht. Sie verdanken ihre Hauptwirkung als wurmwidriges Mittel dem krystallisirbaren, bitteren Santonin (Husem. 923), welches zu $1\frac{1}{2}$ —2% in der Droge vorhanden ist und neben dem noch ätherisches Oel (1—2%), sowie Cinen oder Cinaben (Kohlenwasserstoff), Harz, Zucker etc. vorkommen.

β. Staubbeutel an der Spitze mit länglich-eiförmigem, abgerundetem Anhängsel (hierher alle folgenden Gattungen der Anthemioideae — vgl. S. 1134, α).

20. *Achillea L.* 2, zottig- oder weichhaarige oder kahle Kräuter mit abwechselnden, gesägten oder häufiger eingeschnittenen oder 1—3fach-fiederschnittigen Blättern und kleinen bis mittelgrossen, Doldenrispen bildenden Köpfchen. Hüllkelch eiförmig, glockig oder halbkugelig, mit wenig-reihigen, dachigen, am Rande oft trockenhäutigen und schwarzen Blättchen. Receptaculum flach, gewölbt oder verlängert, mit Deckblättchen. Randblüthen ♀, zungenförmig, oft mit kurzer und breiter, rundlicher, 3zähliger Zunge. Scheibenblüthen ♂, mit oft zusammengedrückter oder fast 2flügeliger Röhre. Achänen länglich oder verkehrt-eiförmig, zusammengedrückt, ungestreift, nicht oder nur schmal und knorpelig gerandet. Pappus 0. Circa 100 Arten in den gemässigten Klimaten der nördlichen (vorzüglich östlichen) Hemisphäre. Deutsche sind:

I. *Millefolium Tourn.* mit 4—6 Randblüthen, ihre Zunge kürzer als der meist eiförmige Hüllkelch.

A. *Millefolium* L. (Schafgarbe). 15—50 Cmtr. hoch, mit fast kriechendem, unterirdische Ausläufer entwickelndem Rhizom und aufsteigenden oder aufrechten, meist einfachen, nebst den Blättern mehr oder weniger wollig-zottigen bis fast kahlen Stengeln. Blätter bis 15 Cmtr. lang, die Grundblätter gestielt, mit am Grunde häutig verbreiterem Stiele, die Stengelblätter sitzend, alle im Umriss lanzettlich oder linealisch, doppelt-fiedertheilig, mit meist 2- bis fiederspaltig-5spaltigen Abschnitten, meist länglich-lanzettlichen bis linealischen, stachelspitzigen Zipfeln und ungezählter oder nach der Spitze einzeln gezählter Blattspindel. Köpfchen ziemlich klein, mehr oder weniger dicht doldenrispig, ihre häutig-gerandeten Hüllkelchblättchen länglich-eiförmig. Deckblättchen lineal-lanzettlich, gekielt, stachelspitzig. Randblüthen weiss oder rosa, selten gelblichweiss, ihre rundliche, 3zählige Zunge etwa halb so lang als der Hüllkelch. Scheibenblüthen gelblichweiss. Wiesen, Ackerränder, Triften; gemein durch fast ganz Europa; Nordasien, Nordamerika. Juni bis October. — Abbild. Berg u. Schmidt, Offic. Gew. Taf. XIX e. Hayne, Arzneigew. IX, Taf. 45. Nees v. Esenb. Pl. med. tab. 246.

Droge: Herba (Folia et Flores) Millefolii, Ph. germ. 148, 182; Ph. austr. 137; Ph. ross. 166, 175; Ph. helv. 54, 56; Cod. med. 67; Ph. belg. 57; Ph. dan. 133; Ph. succ. 82; Ph. U. S. 56. Berg, Waarenk. 312, 330. Flückig, Pharm. 474. — Präparate: Extractum Millefolii, Ph. germ. 124; Ph. helv. 45; Ph. belg. 167; Ph. succ. 76. Spiritus Rosmarini compositus, Ph. succ. 198.

Die schwach aromatisch riechenden, salzig-bitterlich schmeckenden Blätter enthalten geringe Mengen eines ähnlich aber stärker riechenden und schmeckenden ätherischen Oeles, sowie Aconitsäure (Achillesäure — Husem. 792) und einen noch näher zu untersuchenden, als Achillein (Husem. 945) bezeichneten Bitterstoff. Die bitteren und stärker aromatischen, mit kleinen, köpfchenartigen, gelben Drüsenhaaren besetzten Blüthen enthalten das Oel des Krautes in etwa doppelter Menge und wohl auch den Bitterstoff.

A. *nobilis* L. Von voriger Art durch das kurze, ästige Rhizom, durch im Umriss länglich-eiförmige, doppelt-fiedertheilige Blätter, von der Mitte an gezähnte Blattspindel etc. verschieden.

II. *Ptarmica Tourn.* Randblüthen zu 5—20, ihre Zunge so lang als der halbkugelige Hüllkelch.

A. *Ptarmica* L. (*Ptarmica vulgaris* DC.). Rhizom kriechend; Blätter sitzend, lineal-lanzettlich, zugespitzt, bis zur Mitte klein- und dicht-, von da ab entfernt- und tief-gesägt; Köpfchen mittelgross. Wiesen, Gräben, feuchte Gebüsche. Juli, August. Hayne, Arzneigew. IX, Taf. 44. Nees v. Esenb. Pl. med. tab. 247.

21. *Anacyclus* L. Kahle oder locker-weichhaarige Kräuter vom Habitus der Anthemis-Arten, ☉ und liegend oder gespreizt-ästig oder 2 und ∞stengelig, mit abwechselnden, 2—3fach-fiedertheiligen Blättern und mittelgrossen, gestielten Köpfchen einzeln an den Zweigenden. Hüllkelch halbkugelig oder weitlockig, mit wenigreihigen, dachziegeligen, an der Spitze oder am Rande trockenhäutigen Blättern. Receptaculum gewölbt oder kurz kegelförmig, mit häutigen Deckblättchen. Randblüthen ♀ (oder unfruchtbar ♀), mit länglicher Zunge, selten sehr kurz und aufrecht oder röhrig. Scheibenblüthen ♂, mit zusammengedrückter, geflügelter Röhre. Achänen (und Fruchtknoten) verkehrt-eiförmig, zusammengedrückt, ungestreift, beiderseits (die randständigen breiter) geflügelt, die Flügel nach oben in die Frucht mehr oder weniger überragende Oehrchen verlängert (Fig. 229). 10 in den Mittelmeerländern heimische Arten.

A. officinarum Hayne (Bertramwurzel). ☉, zerstreut-behaart bis schwach zottig, mit senkrechter, bis 20 Cmtr. langer und 4 Mm. dicker, fast walziger, nach unten fadenförmig verdünnter, mit wenigen Fasern besetzter Wurzel. Stengel meist einzeln, seltener zu mehreren beisammen, 15—25 Cmtr. hoch, einfach und 1köpfig oder selten mit einem kleinen Aste. Blätter im Umriss länglich-verkehrt-eiförmig bis länglich, doppelt-fiedertheilig, mit ungetheilten oder 2—3spaltigen Abschnitten und lineal-lanzettlichen bis linealischen, weiss-stachelspitzigen Zipfeln. Köpfehen ziemlich gross (bis 4 Cmtr. breit), kurz und ziemlich dick gestielt. Blättchen des Hüllkelches stumpflich, dunkelgrün mit weissem Hautrande und öfter mit schmalem, braunem Saume, die äusseren länglich und nach oben stark verschmälert, die inneren verkehrt-eiförmig. Deckblättchen rundlich-spatelförmig, stachelspitzig. Zunge der Randblüthen länglich, so lang oder kürzer als der Hüllkelch, weiss, unterseits purpurn gestreift. Zähne der Scheibenblüthen ziemlich gleich. Achänen verkehrt-eiförmig, ihre nicht durchscheinenden Flügel ziemlich ganzrandig und die Ohrchen die Spitze der Frucht etwas überragend. Vaterland unbekannt, doch wahrscheinlich Südeuropa. Wird zu Arzneizwecken, besonders in Böhmen und bei Magdeburg, cultivirt. Juli bis September. — Abbild. Berg u. Schmidt, Officin. Gew. Taf. XXXIV e. Hayne, Arzneigewächse IX, Taf. 46.



Fig. 229. *Anacyclus officinarum* Hayne. — A Scheibenblüthe. B Randblüthe. $\frac{3}{4}$.

Droge: Radix Pyrethri germanici (deutsche B.), Ph. germ. 278; Ph. ross. 333; Ph. dan. 193; Ph. suec. 169. Berg, Waarenk. 65; Atlas z. Waarenk. Taf. IX, Fig. 28 B—G. Flückig. Pharm. 291. — Präparate: Pilulae odontalgicae, Ph. germ. 260; Ph. helv. suppl. 91. Tinctura Spilanthis composita, Ph. germ. 356; Ph. helv. suppl. 123; Ph. belg. 340. T. Pyrethri, Ph. ross. 434. Unguentum nervinum, Ph. dan. 288.

Die graubraune, fein längsrundliche Wurzel besitzt glatten, hornigen, stark glänzenden Bruch. Ihre bis 2 Mm. dicke Rinde zeigt unmittelbar unter dem Korke einen Kranz sehr unregelmässig gestellter, weiter, gelber Balsamgänge. Der Bast (Innenrinde) ist nach dem Aufweichen deutlich strahlig. Der strahlige Holzkörper besitzt durch breite weisse Markstrahlen getrennte gelbe Xylemstrahlen, aber kein Mark. Der Geschmack ist scharf, anhaltend brennend, speichelziehend. Als Bestandtheile sind Harz und ätherisches Oel, welchen die Wurzel den Geschmack verdankt, und daneben Inulin zu nennen.

A. Pyrethrum DC. 4, meist wollig-flanmig-behaart, die walzig-spindelige Wurzel bis 10 Cmtr. lang und bis über 1 Cmtr. dick, meist einfach. Stengel zu mehreren, liegend, verzweigt, 20—45 Cmtr. lang. Blätter dicklich, graugrün, doppelt-fiedertheilig, mit lineal-fädlichen, kurz stachelspitzigen Zipfeln. Hüllkelchblättchen der ziemlich grossen Köpfe braunrandig, eilanzettlich, spitzlich. Zunge der Randblüthen verkehrt-eiförmig, weiss, unterseits purpurn. Nordafrika (vorzüglich Algerien, auf den Plateaus zwischen dem Küstenlande und der Wüste), Arabien, Spanien. — Abbild. Nees v. Esenb. Pl. med. tab. 244. — Liefert die römische Bertramwurzel, Radix Pyrethri romani (Ph. austr. 165; Ph. hung. 363; Ph. helv. 108; Cod. med. 77; Ph. belg. 70; Brit. ph. 266; Ph. U. S. 60. Berg, Waarenk. 66; Atlas z. Waarenk. Taf. IX, Fig. 28 A. Flückig. Pharm. 289. Flückig. and Hanbury, Pharm. 383; Hist. d. Drog. II. 6), mit denselben Bestandtheilen und gleicher Anwendung, wie *R. P. germanici*. Die hauptsächlich von Oran aus in den Handel gebrachte Wurzel ist doppelt so dick, als die deutsche Bertramwurzel.

In der etwa $\frac{1}{6}$ des Durchmessers haltenden Rinde zeigt sie auf dem Querschnitte zwischen den dunkelen und glänzenden Baststrahlen der Innenrinde zahlreiche rothbraune Balsamgänge zerstreut, die spärlicher auch zwischen den gelben Xylemstrahlen des Holzkörpers auftreten. Der sonstige anatomische Bau gleicht sehr demjenigen der Alantwurzel (S. 1131).

22. *Anthemis L.* Kahle oder wollig-behaarte, meist aromatische Kräuter oder selten Halbsträucher, mit abwechselnden, 1—3fach fiederschnittigen Blättern und mittelgrossen bis grossen, gestielten Köpfchen einzeln an der Spitze der Aeste. Hüllkelch halbkugelig oder flach, mit ∞ -reihigen, dachziegeligen, trockenhäutig-gerandeten, nach aussen allmählich kleiner werdenden Blättchen. Receptaculum convex und später gewöhnlich kegelig oder länglich, mit Deckblättchen (S. 1122, Fig. 225 B: b). Randblüthen meist ♀, mit länglicher, ganzer oder kurz 2—3zähliger, weisser oder gelber Zunge. Scheibenblüthen ♂, gelb. Achänen flügellos oder schmal geflügelt, 4—5kantig, 8- oder 10rippig oder fein ∞ streifig, mit oder ohne vorspringendem Kelchsaum, doch ohne Pappus. Ca. 80 Europa, Asien (vorzüglich das westliche) und Nordafrika bewohnende Arten.

I. *Chamomilla Godr.* Röhre der Scheibenblüthen stielrund. Receptaculum verlängert, kegelförmig. Achänen keulenförmig, etwas zusammengedrückt, auf der Innenseite 3rippig, auf der Aussenseite nicht oder undeutlich gestreift, oben abgerundet, mit sehr kleiner Scheibe und ohne Kelchsaum.

A. *nobilis L.* (*Chamomilla nobilis Godr.*, Römische Kamille, Chamomille romain, Chamomile). 2, mehr oder minder dicht flaumig bis zottig behaart, mit kurzen nicht blühenden Stämmchen und 15—30 Cmtr. langen, aufsteigenden, einfachen oder ästigen, zuweilen einen dichten Rasen bildenden Stengeln. Blätter doppelt-fiedertheilig, mit einfachen oder 2—3spaltigen Abschnitten und linealisch-pfriemlichen, kurz-stachelspitzigen Zipfeln. Köpfchen ziemlich lang gestielt, $2\frac{1}{2}$ —3 Cmtr. breit. Innere Hüllkelchblättchen länglich-eiförmig, breit häutig-gerandet, stumpflich, aufrecht. Randblüthen fruchtbar, weiss. Röhre der Scheibenblüthen wie die der Randblüthen mit kleinen, kopfigen, gelben Drüsenhaaren besetzt und am Grunde mit einer schwachen, den oberen Theil des Fruchtknotens rings umgebenden Aussackung. Deckblättchen lanzettlich, kahnförmig, stumpf, am Rande zerschlitzt-gesägt, an der Spitze aussen behaart. West- und Südwest-Europa (Grossbritannien, Frankreich, Spanien und Portugal). In Deutschland und Belgien zum Arzneigebrauche cultivirt und zwar häufig mit sogenannten gefüllten Köpfchen aus lauter Zungenblüthen. Juni bis August. — Abbild. Berg u. Schmidt, Offic. Gew. Taf. XXIII e. Hayne, Arzneigew. X, Taf. 47. Nees v. Esenb. Pl. med. tab. 245.

Droge: Flores Chamomillae romanae, Ph. germ. 144; Ph. austr. 52; Ph. hung. 109; Ph. ross. 164; Ph. helv. 54; Cod. med. 42; Ph. belg. 26; Nederl. A. 71; Brit. ph. 37; Ph. dan. 109; Ph. U. S. 18. Berg, Waarenk. 329. Flückig. Pharm. 543. Flückig. and Hanbury, Pharm. 384; Hist. d. Drog. II. 9. — Präparate: Aqua foetida antihysterica, Ph. germ. 33. Infusum Anthemidis, Brit. ph. 157; Ph. U. S. 196. Aqua carminativa, Ph. austr. 26. Extractum et Oleum Anthemidis, Brit. ph. 113, 120.

Die angenehm gewürzig riechenden, stark und aromatisch-bitter schmeckenden Köpfchen enthalten 0,6—0,8% ätherisches Oel und einen nicht näher bekannten Bitterstoff. Verwechslungen mit anderen Arten der Gattung oder Kamille etc. sind wegen des abweichenden Blütenbaues leicht kenntlich.

II. Röhre der Scheibenblüthen zusammengedrückt, oft geflügelt. Achänen beiderseits gleichmässig gestreift, an der Spitze gestutzt und die sie krönende Scheibe von gleicher Breite.

a. Deckblättchen länglich oder lanzettlich, mit steifer Stachelspitze. Randblüthen ♀.

α. *Cota Gay*. Receptaculum gewölbt oder halbkugelig. Frucht im Querschnitte rhombisch, schmal geflügelt, von scharfem Kelchraude gekrönt.

A. tinctoria L. ☉, 30—50 Cmtr. hoch, die Blattzipfel gesägt; Randblüthen gelb, sehr selten weiss, die schmal-rhombischen Deckblättchen allmählich in die Stachelspitze verschmälert. Sonnige Hügel, Wegränder. Juli, Aug. — *A. austriaca Jacq.* ☉, mit ganzrandigen Blattzipfeln, weissen (selten gelben) Randblüthen und plötzlich in eine lange Stachelspitze auslaufenden länglichen Deckblättchen. Aecker, sehr zerstreut. Juli, August.

β. Receptaculum meist kegelförmig. Achänen gleichmässig stumpf-4kantig mit vertieften Seiten.

A. arvensis L. ☉ und ☉, 25—50 Cmtr. hoch, mit lineal-lanzettlichen, ganzrandigen oder wenig gezähnten Blattzipfeln, breit länglichen und zuletzt an der Spitze zurückgeschlagenen Hüllkelchblättchen, weissen Randblüthen, innen markigem Receptaculum und lanzettlichen, spitzen Deckblättchen. Aecker, Wegränder; gemein. Mai bis Herbst. Hayne, Arzneigew. I, Taf. 5.

b. *Maruta Cass.* Deckblättchen linealisch, spitz, am unteren Theile des kegelförmigen Receptaculums öfter 0. Randblüthen geschlechtslos (weiss). Achänen fast stielrund.

A. Cotula L. (Hundskamille). ☉, 15—50 Cmtr. hoch, mit doppelt-fiedertheiligen Blättern mit linealischen, einfachen oder 2—3spaltigen Zipfeln; Hüllkelchblättchen an der Spitze stets anrecht; Achänen höckerig-gestreift. Dorfstrassen, Zäune, Schutt. Juni bis October. Hayne, Arzneigew. I, Taf. 6. Nees v. Esenb. Pl. med. suppl. IV. 6.

23. *Chrysanthemum L.* Diese ca. 170 (aber vielleicht bedeutend reducirbare) Arten umfassende Gattung unterscheidet sich von *Anthemis* vorzüglich nur durch das deckblattlose Receptaculum. Im Uebrigen sind die Randblüthen meist ♀ und zungenförmig, die gewöhnlich eine zusammengedrückte Röhre besitzenden Scheibenblüthen meist ♂. Die hier nach dem Vorgange von Ascherson vereinigten Untergattungen *Matricaria*, *Leucanthemum* und *Tanacetum* werden häufig als besondere Gattungen betrachtet.

I. Alle Früchte gleichgestaltet.

A. *Tanacetum C. H. Schultz bip.* Receptaculum halbkugelig. Achänen gleichmässig 5- oder 10streifig.

a. *Leucanthemum Tourn.* Alle Früchte ohne oder nur die randständigen mit Kelchsaum. Randblüthen lang, weiss; Scheibenblüthen gelb.

Ch. *Leucanthemum L.* (*Tanacetum C. H. Schultz bip.* *Leucanthemum vulgare Lam.*). 4, 30—60 Cmtr. hoch, mit 1köpfigem oder oberwärts langästigem Stengel; untere Blätter lang gestielt, verkehrt-eiförmig, gekerbt, obere sitzend, linealisch-länglich, gesägt. Wiesen, Wälder. Juni, Juli.

b. *Tanacetosma Fenzl.* Alle Früchte mit kronenartigem Kelchsaum.

α. Köpfchen doldenrispig gehäuft, ziemlich klein. Randblüthen 3zählig, nicht strahlend und wie die Scheibenblüthen gelb, oder alle 5zählig, ♂. Achänen mit Harzdrüsen besetzt, mit kurzem Kelchsaum.

Ch. *Tanacetum Karsch* (*Tanacetum vulgare L.*, Rainfarn). 4, 0,60—1,25 Mtr. hoch, mit einfachen oder doldenrispigen Stengeln und einfach-fiedertheiligen Blättern mit länglich-lanzettlichen, stumpflichen, eingeschnittenen, an den unteren Blättern fiederspaltigen Abschnitten. Wegränder, Raine, Flussufer; häufig. Juli bis October. Berg u. Schmidt, Offic. Gew. Taf. XXII d. Hayne, Arzneigew. II, Taf. 6. Nees v. Esenb. Pl. med. tab. 236. Liefert die hie und da noch gebräuchlichen, unangenehm kampherartig riechenden, gewürzig-bitter schmeckenden *Flores Tanaceti*, Ph. ross. 168; Cod. med. 90; Ph. belg. 85; Ph. dan. 112; Ph. suec. 83; Ph. U. S. 61; Berg, Waarenk. 325. Dieselben enthalten ätherisches Oel, Harz, Gerbstoff und Tanacetsäure und werden als wurmwidriges Mittel angewendet.

β. Randblüthen strahlend.

* *Leucogymnocline C. H. Schultz bip.* Randblüthen weiss, Scheibenblüthen gelblichweiss.

Ch. macrophyllum WK. In Südosteuropa heimisch, bei uns bisweilen als Zierpflanze und verwildert.

** *Leucoglossa DC.* Randblüthen weiss, Scheibenblüthen gelb.

Ch. Parthenium Pers. (*Matricaria L.*, *Pyrethrum Sm.*, *Tanacetum C. H. Schultz bip.*, Mutterkraut). 2. 30—60 Cmtr. hoch, mit zarten, gestielten, im Umriss eiförmigen, fiedertheiligen Blättern mit länglichen oder eiförmig-länglichen, stumpflichen, fiederspaltigen Abschnitten und länglichen, oft eingeschnitten-gesägten Zipfeln; Achänen 10kantig. In Südeuropa heimisch, bei uns als Zierpflanze (namentlich mit gefüllten Köpfchen) cultivirt und oft verwildert. Juni bis August. Hayne, *Arzneigew.* VI, Taf. 20. Nees v. Esenb. *Pl. med.* tab. 243. Lieferte früher *Herba Matricariae*.

B. Streifen der Achänen ungleichweit entfernt, auf der Innenseite genähert. Köpfchen einzeln.

a. *Matricaria L.* Receptaculum kegelförmig verlängert, hohl. Achänen stielrundlich, von der Seite etwas zusammengedrückt, nach innen gekrümmt, auf der Innenseite meist 5streifig, sparsam drüsig-punktirt.

Ch. Chamomilla Bernh. (*Matricaria Chamomilla L.*, *M. suaveolens L.*, *Chamomilla officinalis C. Koch.*, Kamille, echte K.). ☉, kahl, mit ästigem, aufrechtem oder ausgebreitetem, 15—20 Cmtr. langem Stengel. Blätter doppelt-fiedertheilig, mit schmal-lincolischen, flachen, stachelspitzigen, entfernten Zipfeln. Köpfchen mittelgross, ziemlich lang gestielt, mit walzig-kegelförmigem Receptaculum und länglichen, häutig gerandeten, stumpfen, an der Spitze nicht zerschlitzten Hüllkelchblättchen. Zunge der weissen Randblüthen länger als der Hüllkelch; gelbe Scheibenblüthen 5zählig. Achänen innen fein 5streifig, ohne harzige Seitenstreifen, meist ohne Kelehsaum. Aecker, Wegränder, besonders auf Lehmboden; Europa (mit Ausschluss des äussersten Nordens). Mai bis August. — *Abbild. Berg u. Schmidt, Offic. Gew. Taf. XXIII f.* Hayne, *Arzneigew.* I, Taf. 3. Nees v. Esenb. *Pl. med.* tab. 241.

Droge: Flores Chamomillae vulgaris, Ph. germ. 145; Ph. austr. 52; Ph. hung. 109; Ph. ross. 164; Ph. helv. 53; Cod. med. 42; Ph. belg. 26; Nederl. A. 72; Ph. dan. 109; Ph. suec. 81; Ph. U. S. 38. Berg, *Waarenk.* 328. Flüchtig. *Pharm.* 541. — Präparate: Syrupus Ch., Ph. germ. 324; Ph. helv. suppl. 109. Aqua Ch., Ph. germ. 30. 31; Ph. austr. 26; Ph. hung. 53; Ph. helv. 14 et suppl. 13; Ph. belg. 126; Nederl. A. 33; Ph. dan. 46; Ph. suec. 24. Extractum Ch., Ph. germ. 113; Ph. helv. suppl. 41; Nederl. A. 128; Ph. dan. 97; Ph. suec. 72. Oleum Ch., Ph. germ. 243, 244; Ph. ross. 289; Ph. helv. 91, 92 et suppl. 76; Ph. belg. 200; Nederl. A. 213. Species emollientes, Ph. germ. 303; Ph. ross. 369; Ph. helv. 118. Etc.

Die mit gelben, kopfigen Drüsenhärcchen besetzten, aromatisch riechenden und schmeckenden Blüthen enthalten ätherisches Oel, Harz und Bitterstoff. Das Kamillenöl (Husem. 1145), durch prächtig blaue Farbe ausgezeichnet, hat den Geruch und Geschmack der Blüthen.

Ch. suaveolens Aschers. (*Santolina Pursh.*, *Matricaria discoidea DC.*, *Artemisia matricarioides Less.*, *Tanacetum matricarioides Less.*). ☉, unterscheidet sich von voriger Art hauptsächlich durch die fehlenden Randblüthen, die 4zähligen Scheibenblüthen und die oberwärts auf beiden Seiten einen harzigen Streifen zeigenden Früchte. Ostasien und Westamerika; bei Berlin, Frankfurt a. O., Breslau, Dresden, Prag etc. verwildert und eingebürgert. Juni, Juli.

b. *Chamaeleum Vis.* Receptaculum gewölbt oder kurz-kegelförmig, meist nicht hohl. Achänen an den Seiten und innen mit je 1 hervortretenden, kantigen Rippe und beiderseits oben mit einer vertieften Drüse.

Ch. inodorum L. ☉ bis 4. Aecker und Wegränder. Juni bis Herbst. Hayne, *Arzneigew.* I, Taf. 4.

II. Achänen der Randblüthen anders gestaltet, beiderseits mit einem hornartigen, oberwärts in einen Zahn ausgehenden Flügel und aussen 3-, innen 5rippig; Achänen der Scheibenblüthen (die innersten verkümmert) stielrund, 10rippig; alle ohne Kelchsaum.

Ch. segetum L. (Wucherblume). ☉, mit gelben Randblüthen in ziemlich grossen, einzeln endständigen Köpfen. Gemeines Ackerunkraut; Juli bis Oct.

12. *Unterfamilie. Senecioneae* Cass. Receptaculum meist ohne Deckblättchen. Pappus aus Haaren gebildet, auf den randständigen Früchten öfter 0 oder bald abfallend. Sonst wie die Anthemideae.

24. *Arnica Rupp.* 2 Kräuter mit aufrechtem, meist einfachem oder oberwärts sparsam ästigem Stengel und gegenständigen, ganzrandigen oder gezähnten, meist gegen die Stengelbasis mehr oder minder rosetzig zusammengedrängten Blättern. Köpfchen gross, durchaus gelbblüthig, langgestielt einzeln endständig. Hüllkelch kreisel- oder (bei unserer Art) flach glockenförmig, mit 1—2 Reihen krautiger, zugespitzter, fast gleicher Blättchen. Receptaculum flach, nackt oder borstig oder zottig behaart. Randblüthen ♀, zungenförmig. Scheibenblüthen ♂ (Fig. 226 auf S. 1122). Achänen fast linealisch, stielrund oder 5kantig, 5- oder 10rippig, sämmtlich mit einem Pappus aus 1 Reihe steifer, etwas rauher Haare. 10 Arten in Europa, Asien und Nordamerika.

A. montana L. (Wohlverleih, Arnica). 2, mit schief-aufsteigendem, daher nur auf der Unterseite Wurzeln tragendem, bis 10 Cmtr. langem und 1 Cmtr. dickem, rötlichbraunem, ziemlich dicht aber unregelmässig durch Blattnarben geringeltem und am oft 2—3köpfigen Ende noch die schwarzen Reste abgestorbener Blattscheiden tragendem, sehr festem Rhizom. Stengel 30—60 Cmtr. hoch, drüsig, kurzhaarig, meist einfach. Blätter sitzend, spitzlich, oberseits kurzhaarig, unterseits kahl, die meist zu 4 grundständigen länglich-verkehrt-eiförmig, 5nervig, nach unten verschmälert und am scheibigen, halbstengelumfassenden Grunde meist mehr oder minder verwachsen; Stengel mit meist 2 Blattpaaren, die 2 unteren Blätter länglich bis lanzettlich, 3nervig, die oberen klein, öfter hochblattartig und nicht genau gegenständig, 1nervig, in den Achseln häufig noch mit je 1 kürzer gestielten, am Stiele noch 1—2 schmale Hochblätter tragenden Seitenköpfchen. Köpfchen bis zu 5—6 Cmtr. breit, mit 2reihigem Hüllkelch, seine Blättchen lanzettlich, die äusseren aussen drüsig-kurzhaarig, dunkel-purpurn gerandet. Randblüthen 15—20, wie die Scheibenblüthen orange-gelb. Receptaculum grubig, die Grubenränder gewimpert. Fruchtknoten behaart. Achänen schwarzbraun, kurzhaarig, stumpf-5kantig. — Wiesen, besonders auf Moorboden; namentlich in den süd- und mitteleuropäischen Gebirgen nicht selten. Juni, Juli. — Abbild. Berg u. Schmidt, Offic. Gew. Taf. XIII d. Hayne, Arzneigew. VI, Taf. 47. Nees v. Esenb. Pl. med. tab. 239.

Drogen: Rhizoma (Radix) Arnicae, Ph. germ. 269; Ph. austr. 33; Ph. hung. 67; Ph. ross. 343; Ph. helv. 111; Cod. med. 35; Ph. belg. 11; Nederl. A. 40; Brit. ph. 48; Ph. succ. 166. Berg, Waarenk. 86; Atlas z. Waarenk. Taf. XV, Fig. 39. Flückig. Pharm. 292. Flückig. and Hanbury, Pharm. 390; Hist. d. Drog. II. 18. — Flores Arnicae, Ph. germ. 144; Ph. austr. 33; Ph. hung. 67; Ph. ross. 163; Ph. helv. 53; Ph. belg. 11; Nederl. A. 40; Ph. dan. 108; Ph. suec. 81; Ph. U. S. 19. Berg, Waarenk. 326. Flückig. Pharm. 548. Flückig. and Hanbury, Pharm. 392; Hist. d. Drog. II. 20. — Präparate: Tinctura Arnicae, Ph. germ. 340; Ph. austr. 204; Ph. hung. 401; Ph. ross. 426, 437; Ph. helv. 141; Cod. med. 376; Ph. belg. 263; Nederl. A. 340; Brit. ph. 319; Ph. dan. 264; Ph. suec. 225; Ph. U. S. 301. Extractum et Emplastrum Arnicae, Ph. U. S. 133, 127.

Auf dem Querschnitte des *Arnica*-Rhizomes nimmt die glänzende Rinde etwa $\frac{1}{10}$ des Durchmessers ein. Der schmale, dichte Holzring wird von gelben, unregelmässigen aber öfter halbkreisförmigen, dicht aneinander schliessenden, nicht strahligen Gruppen verbolzten Prosenchymen mit zahlreichen zerstreuten Gefässen mit spaltenförmigen Tüpfeln gebildet. Vor jeder solchen Gruppe liegen in der Innenrinde nicht ganz regelmässig 2 Balsangänge. Das schwammige Mark macht etwa $\frac{2}{3}$ des Querschnittes aus. — Der Geruch des Rhizomes ist aromatisch, der Geschmack scharf-gewürzig und etwas bitter. Bestandtheile sind neben dem scharf schmeckenden *Arnicin* (Husem 939) noch ätherisches Oel, Harz, Gerbstoff und Inulin. — Die Blüten enthalten gleichfalls *Arnicin*, Harz und ätherisches Oel.

25. *Senecio L.* (mit *Cineraria L.*). Aeusserst schwierige, ca. 900 Arten enthaltende, über die ganze Erde verbreitete Gattung; Kräuter, Halbsträucher, $\frac{1}{2}$ oder selten $\frac{1}{3}$ mit abwechselnden oder grundständigen, sehr verschieden gestalteten Blättern. Köpfchen mit cylindrischem oder glocken- bis fast kreiselförmigem Hüllkelch mit 1 Reihe aufrechter und meist noch 1 Reihe äusserer, kürzerer, später oft zurückgebogener Blättchen. Receptaculum flach oder convex, nackt, grubig oder kurz gewimpert. Randblüthen ♀, zungenförmig, selten 0; Scheibenblüthen ♂. Achänen fast cylindrisch, ungeschnäbelt, 5- oder 10rippig, alle mit haarigem, an den randständigen aber öfter bald abfallendem Pappus. Bei der Untergattung *Cineraria* (in Deutschland durch *S. campester DC.*, *S. paluster DC.*, *S. crispatus DC.* etc. vertreten) sind die mittelgrossen Köpfchen fast immer mit Randblüthen versehen, aber ohne oder nur mit schwachen Aussenblättchen des Hüllkelches. Letzterer ist bei den eigentlichen *Senecio* Arten mehr oder minder gut entwickelt. Unter diesen zeichnet sich *S. vulgaris L.* (Kreuzkraut) durch das Fehlen der Randblüthen aus, die auch bei *S. viscosus L.* und *S. silvaticus* nur wenig auffällig und meist zurückgerollt, bei den übrigen Arten, wie *S. Jacobaea L.*, *S. aquaticus Huds.* etc. stärker entwickelt sind und strahlig abstehen.

II. Section. Cynareae Less. (Flosculosae Town.).

Griffel unter der Theilung gegliedert, meist knotig verdickt und an der Anschwellung oft pinselartig behaart. Griffeläste öfter verwachsen. Narbenlinien bis zur Spitze der Aeste reichend und daselbst zusammenfliessend.

4. Tribus. **Calenduloideae.** Randblüthen zungenförmig, meist ♀, fruchtbar, selten 0. Scheibenblüthen röhrig, wenigstens die inneren meist unfruchtbar, ♂ oder ♂.

13. *Unterfamilie. Calenduleae.* Randblüthen zungenförmig, ♀, fruchtbar. Scheibenblüthen alle steril. Hüllkelchblätter 1- oder wenigreihig. Receptaculum eben oder grubig, sehr selten borstig. Antheren kurz geschwänzt. Griffel der Randblüthen tief 2spaltig mit freien Aesten, der der Scheibenblüthen kegelförmig, kurz 2spaltig, verkümmert oder völlig fehlend. Hierher die Gattung

26. *Calendula L.* mit 2reihigem Hüllkelch, flachem, ebenem Receptaculum, 1—3reihigen Randblüthen und bogen- oder kreisförmig gekrümmten Früchten ohne Kelchsaum. — *C. officinalis L.* (Ringel-, Todten-, Studentenblume), Südeuropa; bei uns häufige Zierpflanze und hie und da verwildert. Hayne, Arzneigew. IX, Taf. 47.

5. Tribus **Cynarocephaleae Vaill.** Alle B röhrenförmig, die randständigen öfter grösser, ♀ oder geschlechtslos; Scheibenblüthen ♂, fruchtbar.

a. *Acharacoppae C. H. Schultz bip.* Achänen cylindrisch, nach unten verschmälert, mit grundständiger Anheftungsstelle, mehr oder minder behaart. Pappus kronenförmig, aus spreuartigen Blättchen oder Haaren gebildet, nicht von einem vorspringenden Rande umgeben und fest mit der Frucht verwachsen.

14. *Unterfamilie. Echinopodeae Cass.* Köpfchen 1blüthig und wieder zu einem grösseren kugeligen Kopfe gehäuft, die oberen Köpfchen zuerst aufblühend, die inneren Hüllkelchblätter öfter unter sich verwachsen. Hierher die Gattung *Echinops Tourn.*, aus der nur *E. sphaerocephalus L.* (2, 0,50—1,50 Mtr. hoch) sehr zerstreut in Weinbergen, an alten Burgen etc. in Deutschland vertreten.

15. *Unterfamilie. Carlineae C. H. Schultz bip.* Köpfe ∞ blüthig, alle B gleichgestaltet, ♀. Receptaculum mit sprenartigen Fransen besetzt. Schwänze am Grunde der Antheren etwas bärtig. Pappus meist aus federförmigen Haaren gebildet, doch an den randständigen (öfter zusammenge-drückten) Achänen manchmal fehlend.

27. *Carlina Tourn.* Fast stengellose oder höhere distelartige Kräuter, selten \bar{h} , mit grundständigen oder abwechselnden, meist gezähnten oder fiederschnittigen und stachelig gerandeten Blättern und grossen bis sehr grossen, einzeln endständigen oder Doldenrispen bildenden Köpfen. Aeusserer Hüllkelchblätter blattartig, abstehend, stachelig-gezähnt, die inneren strahlenden länger, trockenhäutig, gefärbt. Receptaculum flach, fleischig, mit steifen, die B umschliessenden gefransten Deckblättchen dicht besetzt. Antheren durch die schmal-lanzettlichen, spitzen Anhängsel pfeilförmig. Pappushaare federförmig, 1reihig, am Grunde gruppenweise verwachsen. 14 Europa, Nordafrika, sowie das westliche und mittlere Asien bewohnende Arten.

C. acaulis L. (Eberwurz, Rosswurzel). \bar{z} , mit bis 30 Cmtr. langer und $2\frac{1}{2}$ Cmtr. dicker, senkrechter, cylindrischer und oft gedrehter, längsrunzeliger, selten unten einzelne Aeste tragender, aussen hellbrauner, innen gelblicher, oft mehrköpfiger Wurzel. Stengel meist sehr kurz, mit einem bis 8 Cmtr. im Durchmesser haltenden, in der Rosette der meist grundständigen Blätter sitzenden Kopfe. Blätter etwas derb, kahl oder unterseits spinnwebig behaart, gestielt, tief fiederspaltig mit eckig-gelappten, ungleichstacheligen Abschnitten. Hüllkelchblätter strahlend, die inneren silberweissen und aussen am Grunde mit einem schwarzpurpurnen Kielstreifen versehenen bis über die Mitte linealisch, an der Spitze aber lanzettlich, zuweilen etwas gezähnt. Grössere Fransen des Receptaculums vorne keulenförmig und stumpf. Pappus doppelt so lang als die Frucht, aus 10—12 je 5—11borstigen Gruppen bestehend. — *Var. caulescens Lam.* (als Art): Stengel bis 30 Cmtr. hoch. — Trockene, sonnige Stellen der niederen Gebirge und Voralpen, fast nur auf Kalkboden; mittleres und grösster Theil des südlichen Europa. Juli, August. — *Abbild.* Hayne, *Arzneigew.* X, Taf. 45. *Nees v. Esenb.* Pl. med. tab. 222.

Droge: Radix Carlinae, Ph. germ. 272; Ph. helv. 107. *Berg, Waarenk.* 66. *Flückig.* Pharm. 294.

Die eigenthümlich aromatisch riechende, süsslich-aromatisch und scharf schmeckende Wurzel zeigt meistens ein bis auf den Kern eingerissenes Netz von Furchen und Leisten, welches in Folge des Absterbens der lockeren Mittelrinde und der Markstrahlen gebildet wird, so dass nur die strahligen Gefässbündel übrig bleiben. Ihr Bruch ist nie holzig. Die $\frac{1}{6}$ des Durchmessers dicke Rinde ist auf dem Querschnitte braun, mit dunkleren Baststrahlen und glänzend. Der strahlige, gelbbraune Centralcylinder besteht aus schmalen, hellgelben Xylem- und breiteren Markstrahlen, letztere, sowie die Rinde zwischen den Baststrahlen dunklere, concentrisch und zugleich strahlig angeordnete Balsamgänge führend. Das Mark ist meist nur dünn. Hauptbestandtheile sind ätherisches Oel, Harz, Zucker und Inulin.

C. vulgaris L., die zweite deutsche Art der Gattung, ist \odot , selten \bar{z} , besitzt eine holzige, nicht aromatische Wurzel, 15—50 Cmtr. hohen, meist doldenrispig-ästigen Stengel, einen Pappus von der Länge der Frucht etc. Dürre Hügel, Kalkberge, trockene Wälder; zerstreut. Juli, August.

β . *Characopappae C. H. Schultz bip.* Köpfchen ∞ blüthig. Pappus am Grunde von einem ringförmig vorragenden Rande der Frucht umgeben (äusserer Pappus der Fig. 230 — vgl. α auf S. 1145).

16. *Unterfamilie. Centaureae C. II. Schultz bip.* Antheren meist ungeschwänzt. Receptaculum mit spreuartigen Borsten besetzt. Achänen mit seitlicher Anheftungsstelle (Fig. 230, die Narbe links). Pappus aus mehreren Reihen borstenförmiger, zuweilen gefiederter Haare gebildet, deren letztinnere Reihe am längsten ist (Fig. 230); selten der Pappus 0.

28. *Cnicus Vaill.* Aufrechtes Kraut mit verzweigtem Stengel, abwechselnden Blättern und einzeln endständigen Köpfen. B des Randes steril, mit 3spaltigem, die übrigen ♀ B mit 5spaltigem Saume. Hüllkelch eiförmig, mit ∞ dachziegeligen, stachelspitzigen, nach aussen allmählich kürzeren Blättern. Receptaculum flach, dicht borstig. Antheren am Grunde pfeilförmig. Achänen kahl, länglich, stielrund, ∞rippig. Pappus aus einer inneren Reihe von 10 kurzen und äusseren Reihe von 10 langen Haaren, zu äusserst aus einem schüsselförmigen, 10kerbigen Kranze gebildet (Fig. 230). Nur 1 Art:

C. benedictus L. (*Centaurea benedicta L.*, Benediktenkraut, Kardobenedikte, Bitterdistel). ☉, mit dünner, senkrechter Wurzel und aufrechtem, 20—40 Cmtr. hohem, oberwärts gespreizt-ästigem, wie die Blätter zottig und kleberig behaartem bis spinnweb-filzigem Stengel. Untere Blätter bis 15 Cmtr. lang, länglich-lanzettlich, buchtig-fiederspaltig, in den breiten, kantig-gefügelten Blattstiel verschmälert; mittlere und obere Blätter kleiner, sitzend, ein Stück weit herablaufend, buchtig-fiederspaltig, die obersten breit-eiförmig, buchtig-spaltig, alle an den Lappen tief-stachelspitzig-gezähnt, alle an den Lappen tief-stachelspitzig-gezähnt. Köpfe zwischen den obersten Blättern verborgen, eiförmig, bis 3 Cmtr. lang und 1½ Cmtr. dick, die äusseren Hüllkelchblätter mit aufstrebendem einfachem, die mittleren und inneren mit bis 2 Cmtr. langem, fast rechtwinkelig zurückgebogenem, wieder kammartig mit 4—5 kurzen Stachelpaaren gedorntem Stachel. B schön gelb, ca. 2½ Cmtr. lang, aber die Hüllblätter nicht überragend. Südeuropa, Syrien, Transkaukasien, Persien. Bei uns zum Arzneigebrauche cultivirt und die Blätter oder Stengelspitzen zur Blüthezeit (Juni, Juli) gesammelt. — Abbild. Berg u. Schmidt, Offic. Gew. Taf. XXII a. Hayne, Arzneigew. VII, Taf. 34. Nees v. Esenb. Pl. med. tab. 223.

Droge: Herba Cardui benedicti, Ph. germ. 176; Ph. ross. 171; Ph. helv. 61; Cod. med. 46; Ph. belg. 22; Nederl. A. 66; Ph. dan. 114; Ph. suec. 85. Berg, Waarenk. 301. Flückig. Pharm. 478. — Präparate: Extractum Cardui benedicti, Ph. germ. 112; Ph. ross. 124; Ph. helv. 41; Cod. med. 439; Ph. helv. 167; Nederl. A. 126. Ph. suec. 72. Species amarac, Ph. hung. 399; Ph. suec. 195. Vinum amarum, Nederl. A. 370. Tinctura amara, Ph. dan. 263. Etc.

Hauptbestandtheil des geruchlosen, stark und rein bitter schmeckenden Krautes ist der als Cnicin (Husem. 940) bezeichnete Bitterstoff.

29. *Carthamus Tourn.* Distelartige Kräuter mit abwechselnden, stachelig-gezähnten oder -gelappten Blättern und mittelgrossen bis grossen, einzeln end-

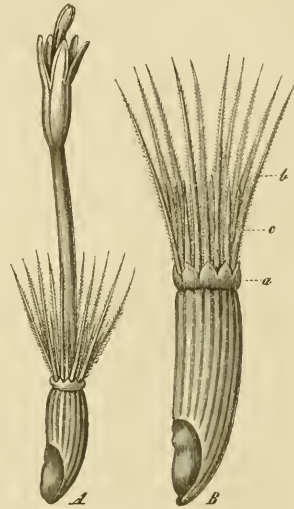

Fig. 230. *Cnicus benedictus L.* — A Scheibenblüte, ca. $\frac{2}{1}$. B Reife Frucht, $\frac{3}{1}$. — a Aeusserer, b mittlerer, c innerer Pappuskranz.

ständigen oder fast doldenrispigen Köpfen. Hüllkelch eiförmig bis fast kugelig, die äusseren der ∞ , dachziegeligen Blätter krautig und stachelig-gezähnt, die mittleren lederartig mit krautiger Spitze, die inneren ganz lederig, linealisch, spitz. Receptaculum flach, dicht und lang fast spreuartig-borstig. B alle gleich, \varnothing . Achänen verkehrt-eiförmig, dick, fast 4kantig-gerippt. Pappus bleibend, aus freien, gezähnten Haaren bestehend, die der innersten Reihe zusammenneigend; äussere oder selten alle Früchte ohne Pappus. Ca. 20 Arten in den Mittelmeerländern. — *C. tinctorius* L. (Saflor), \odot , 30—60 Cmtr. hoch, kahl, mit länglich-eiförmigen, mit herzförmigem Grunde halb-stengelumfassenden, stachelig-gezähnten Blättern, grossen, doldenrispigen Köpfen und pappuslosen Früchten, stammt aus Aegypten und wird der zuerst gelben, dann orange-feuerrothen, einen gelben und rothen Farbstoff enthaltenden B wegen bei uns hie und da als Farbpflanze cultivirt (Wiesner, Rohstoffe 700). Juli, August. Nees v. Esenb. Pl. med. tab. 228.

30. *Centaurea* L. 4, sehr selten \odot , mit grundständigen oder abwechselnden, einfachen bis 3fach-fiederschnittigen, nicht stacheligen Blättern und einzeln endständigen oder Doldenrispen bildenden Köpfen. Hüllkelchblätter dachziegelig, an der Spitze meist mit einem trockenhäutigen Anhängsel oder Stachel. Randblüthen meist grösser, geschlechtslos. Achänen verkehrt-eiförmig, zusammengedrückt, rippenlos, selten gerippt. Pappus wie bei 29, bisweilen fehlend. Circa 400 Arten, die Mehrzahl der östlichen Erdhälfte angehörend. Deutsche: I. Hüllkelchblätter an der Spitze trockenhäutig oder mit trockenhäutigem Anhängsel: *C. cyanus* L. (Kornblume — Hayne, Arzneigew. VII. 32), *C. Jacea* L., *C. scabiosa* L. (Hayne, Arzneigew. VII. 33) etc. — II. Hüllkelchblätter mit 3- oder fiederteiligem Dorne: *C. Calcitrapa* L., *C. solstitialis* L.

17. *Unterfamilie. Serratuleae* C. II. *Schultz bip.* Hüllkelch dachziegelig. Receptaculum grubig, die Grubenränder mit spreuartigen Fransen. B meist alle \varnothing . Achänen mit grundständiger Anheftungsstelle; Fruchtrand vorragend, scharf, ungetheilt, gekerbt oder gezähnt.

31. *Lappa Tourn.* (*Arctium* L., Klette, Bardane, Klit, Burre). \odot , hohe, ästige Kräuter mit grossen, wechselständigen, ungetheilten, gezähnelten, stachelspitzigen, unterseits mehr oder minder graufilzigen Blättern, die grundständigen herzförmig, die stengelständigen allmählich kleiner und rundlich-eiförmig. Köpfchen mittelgross, an der Spitze der Aeste kurz gestielt oder fast sitzend, gebüschelt in Trauben oder durch Verlängerung der seitlichen Stiele fast doldenrispig. Hüllkelch fast kugelig, die Blättchen meist in eine lange, gelbliche, einwärts-hakenförmige Spitze auslaufend. B \varnothing , purpurroth, (selten bei *L. minor* weiss). Antheren am Grunde geschwänzt, die Schwänze meist mit ein paar abwärts gerichteten Borsten. Achänen länglich-verkehrt-eiförmig, etwas runzelig, scheckig, kahl, ihr Rand ungetheilt, der etwas kürzere Pappus aus mehreren Reihen freier, einzeln abfallender Haare gebildet. 6—7 europäisch-asiatische Arten.

a. Hüllkelchblätter sämtlich mit hakenförmiger Spitze.

* Köpfe doldentraubig. Hüllkelchblätter gleichfarbig, grün.

L. officinalis All. (*L. major* Gärtner., *Arctium* *Lappa* L. zum Theil). Bis 1,80 Mtr. hoch, mit mittelgrossen Köpfen, kahlen Hüllkelchblättern, welche länger als die B und am Grunde sparsam wimperig-gezähnt sind; Früchte oberwärts etwas runzelig. Schutt, Dorfstrassen, Wegränder, Zäune. Juli, August.

** Köpfe traubig, die oberen gedrängt; innere Hüllkelchblätter an der Spitze röthlich.

L. macrosperma Walb. Bis 2,75 Mtr. hoch, mit abstehenden, zuletzt fast hängenden Zweigen, mittelgrossen, kaum spinnwebigen Köpfen und Hüllkelchblättern von etwa Blütenlänge. Schattige Laubwälder, Ge-

büschel, sehr zerstreut. Juli, August. — *L. glabra Lam.* (*L. minor DC.*, *Arctium minus Schk.*). Bis 1.25 Mtr. hoch, mit ziemlich kleinen, etwas spinneweb-wolligen Köpfen, deren Hüllkelchblätter kürzer als die B. An gleichen Orten wie *L. officinalis*.

β. Innere Hüllkelchblätter stumpf, mit kurzer, gerader Stachelspitze, gefärbt.

L. tomentosa Lam. (*Arctium Bardana Willd.*). Bis 1,25 Mtr. hoch, mit etwas kleinen, dicht spinneweb-filzigen, doldentraubigen Köpfen, deren Hüllblätter kürzer als die B sind. An gleichen Orten wie *L. officinalis*. —

Abbild. Berg u. Schmidt, *Officin. Gew. Taf. XIX, c und d.* Hayne, *Arzneigew. II, Taf. 35 u. 36.* Nees v. Esenb. *Pl. med. tab. 224—226.* — Alle Arten liefern:

Radix Bardanae, Ph. germ. 271; Ph. ross. 330; Cod. med. 37; Ph. belg. 15; Nederl. A. 47; Ph. dan. 188; Ph. U. S. 59. Berg, *Waarenk. 78; Atlas z. Waarenk. Taf. XIII, Fig. 34.* Flückig, *Pharm. 226.* — Präparate: *Species ad decoctum lignorum*, Ph. germ. 303; Ph. ross. 367; Ph. dan. 228. *Extractum Bardanae*, Nederl. A. 124; Cod. med. 438; Ph. belg. 167.

Die Wurzel aller Arten ist ziemlich übereinstimmend, spindelförmig, bis 50 Cmr. lang und oben bis $2\frac{1}{2}$ Cmr. dick, einfach oder nur spärliche, dünne Aeste tragend, oft um die Axe gedreht, aussen längsrunzelig, graubraun, innen weiss, mit leicht gelblichem Holze. Auf dem Querschnitte zeigt die Rinde etwa $\frac{1}{7}$ des Durchmessers und deutliche Baststrahlen. Der Holzkörper besteht aus im Centrum zusammenstossenden, nach aussen mehrmals fächerförmig sich theilenden oder einfachen, zahlreiche weite Gefässe führenden Xylemplatten, welche durch verschieden tief eindringende Markstrahlen getrennt sind. Im 2. Jahre wird das Gewebe der Markstrahlen mehr oder weniger zerstört, so dass zuletzt nur noch schwammige Rindenreste und die von den Markstrahlresten bekleideten Xylemplatten übrig bleiben. Die Wurzeln werden daher schon im Herbste des ersten Jahres gesammelt. Der Geschmack der Wurzel ist frisch etwas scharf, trocken fade und schwach schleimig-süsslich. Hauptbestandtheil ist Inulin neben etwas Gerbstoff und Zucker.

32. *Serratula L.* 4 Kräuter mit einfachem oder oberwärts ästigem Stengel, abwechselnden, gezähnten oder leierförmig-fiederspaltigen Blättern, ♂ oder 2häusigen B, meist geschwänzten Antheren und länglichen, schief angehefteten, kahlen Achänen mit mehrreihigem Pappus aus gezähnten Haaren, deren innerste am längsten. Circa 30 der östlichen Erdhälfte angehörende Arten. — *S. tinctoria L.* (Scharte), 4, 0,30—1 Mtr. hoch, mit scharf-gesägten, ungetheilten, leierförmigen oder fiederspaltigen Blättern und purpurnen B. Trockene Wiesen, Gebüsche, Wälder. Juli, August. Enthält einen gelben Farbstoff, der in der Färberei verwendet wird (Wiesner, *Rohstoffe* 688).

18. *Unterfamilie. Cardueae C. H. Schultz bip.* B alle gleich, meist ♂. Hüllkelch dachziegelig. Receptaculum mit borstenartigen Spreublättchen. Antheren ungeschwänzt. Achänen zusammengedrückt, mit basaler Anheftungsstelle und abgerundetem Rande. Pappus aus mehrreihigen, am Grunde ringartig verwachsenen und gemeinsam abfallenden Haaren gebildet. — Blätter stachelig gezähnt. Hüllkelchblätter meist mit stechender Spitze.

33. *Carduus Tourn.* (Disteln). Aufrechte Kräuter mit einfachem oder verzweigtem Stengel, abwechselnden, gesägten, buchtig-gezähnten oder fiederspaltigen, häufig herablaufenden Blättern, eiförmigem oder kugeligem Hüllkelch, stehend-spitzigen Hüllblättern, glatten oder 5- oder 10rippigen, kahlen Achänen und gezähnelten Pappushaaren. Ca. 60 Arten in Europa, Asien und Nordafrika. Deutsche: I. Hüllkelchblätter angedrückt oder zurückgekrümmt: *C. crispus L.*, *C. acanthoides L.* etc. — II. Hüllkelchblätter über dem Grunde etwas zusammengeschürt und zurückgebrochen: *C. nutans L.* — Zwischen den 3 Arten kommen nicht selten Bastarde vor.

34. *Cirsium Tourn.* (Kratzdistel).¹ Von *Carduus* durch die federigen Pappushaare verschieden. Die ca. 200 Arten enthaltende, Europa, das gemässigte Asien und Nordafrika bewohnende Gattung ist zum Theil wegen der leichten und häufigen Bastardbildung zwischen den Arten ziemlich schwierig. Von den deutschen Arten sind *C. lanceolatum Scop.* und *C. eriophorum Scop.* durch die oberseits stachelig-kurzhaarigen Blätter ausgezeichnet. Von den übrigen Arten besitzen *C. palustre Scop.*, *C. canum MB.* etc. herablaufende Blätter; nicht herablaufend und unterseits schneeweiss-filzig sind letztere bei *C. heterophyllum All.*, unterseits grün bei *C. rivulare Lk.* und *C. acaule All.*, die wie die meisten Arten purpurne B besitzen. *C. oleraceum Scop.* zeichnet sich durch gelblichweisse B, *C. arvense Scop.* durch 2häusige B aus.

35. *Cynara Vaill.* Distelartige Kräuter mit meist grossen, 1—3fach-fiederspaltigen oder -theiligen Blättern und grossen, einzeln endständigen Köpfen und lederigen, am Grunde wie das Receptaculum mehr oder weniger fleischigen Hüllkelchblättern. B sämmtlich ♀. Achänen zusammengedrückt-4kantig. Pappushaare federförmig. 6 Arten in den Mittelmeerländern und auf den canarischen Inseln. — *C. Cardunculus L.* 4, bis 2 Mtr. hoch, ästig, spinnwebig; Blätter fiederspaltig oder -theilig, mit fiederspaltigen Abschnitten und lanzettlichen, stachelspitzigen Zipfeln; Receptaculum wenig fleischig; Hüllkelchblätter eilanzettlich, stachelig. Südeuropa. Die var. *altitilis DC.* (Kardi, Kardunn), mit fleischigen Blattstielen und Rippen, wird bei uns als Gemüsepflanze in Gärten cultivirt. — *C. Scolymus L.* (Artischocke). Von voriger Art durch weniger stachelige Blätter, viel grössere Köpfe mit fleischigem Receptaculum und eiförmigen, nicht oder wenig stacheligen, am Grunde fleischigen Hüllkelchblättern verschieden. Vaterland unbekannt; der als feines Gemüse dienenden Köpfe wegen cultivirt, wie vorige von August bis Herbst blühend.

36. *Silybum Vaill.* Nur 1 im Mittelmeergebiete heimische Art: *S. Marianum Gärtn.* (*Carduus L.*, Mariendistel). ☉, 1—1,50 Mtr. hoch, ästig, kahl, die unteren Blätter länglich, buchtig-eckig, die mittleren, stengelumfassenden fiederspaltig, alle gelbstachelig-gezähnt und oberseits im Verlaufe der Nerven weisslich-gefleckt. Hüllkelch kugelig, seine äusseren, lederartigen Blätter mit einem blattartigen, stachelig-gezähnten, in einen derben Stachel auslaufenden Anhängsel. Receptaculum fleischig. B sämmtlich ♀, purpurn. Pappushaare kaum federförmig. Als Zierpflanze cultivirt und früher vielfach officinell (*Fructus Cardui Mariae* noch in Ph. helv. 182; *Tinctura C. M.*, Ph. helv. 417). Hayne, *Arzneigew.* VII, Taf. 31. Nees v. Esenb. Pl. med. tab. 221.

III. Section. Semiflosculosae *Tourn.*

B sämmtlich zungenförmig, ♀.

6. **Tribus. Cichorioideae Vaill.** Griffel cylindrisch, nicht knotig verdickt, nicht gegliedert, seine Aeste cylindrisch, behaart, meist zurückgekrümmt, stumpf, die Narbenlinien nicht über die Mitte der Aeste hinausgehend, nicht zusammenfliessend. Pflanzen meist mit Milchsaft.

a. Pappus 0 oder kronenartig oder aus sprengartigen Blättchen oder derjenige der mittleren Früchte aus wenigen Borsten gebildet.

19. *Unterfamilie. Lampsaneae Less.* Receptaculum ohne Deckblättchen. Pappus 0 oder kronenartig. Hierher die Gattung *Lampsana Tourn.* mit der einzigen deutschen Art: *L. communis L.* ☉, 0,15—1,25 Mtr. hoch, mit eckig-gezähnten Blättern, die unteren leierförmig, mit sehr grossem Endzipfel; Köpfe locker rispig, klein, wenigblüthig, gelb. Mauern, Zäune, Gebüsch; Juli, August.

20. *Unterfamilie. Cichorieae C. H. Schultz bip.* Pappus aus kurzen, schmalen, freien oder kronenartig verwachsenen Blättchen bestehend.

¹ Naegeli, Die Cirsien der Schweiz; Neue Denkschriften d. schweizer. Gesellsch. f. Naturw. V, mit 8 Taf.

37. *Cichorium Tourn.* Aufrechte, gespreizt-ästige, kahle oder spärlich-rauhhaarige Kräuter mit fiederspaltigen oder grob gezähnten Blättern und sitzenden und gestielten, ziemlich grossen, blaublüthigen Köpfen. Hüllkelch 2reihig, die äusseren 5 Blättchen kürzer und abstehend, die inneren 8 aufrecht, am Grunde verwachsen. Receptaculum nackt oder in der Mitte mit Borsten. Achänen fast 5kantig, kahl, mit 1—3reihigem Pappus. 3 Arten, von denen *C. Intybus L.* (Cichorie) durch fast ganz Europa an Wegrändern und auf Triften. 4, 0,30—1,25 Mtr. hoch, mehr oder weniger steifhaarig, ruthenförmig-ästig, mit schrotsägeförmigen unteren und länglichen, ungetheilten oberen Blättern, die blüthenständigen aus breiterem, etwas stengelumfassendem Grunde lanzettlich; Pappus vielmal kürzer als die Frucht. Wird der Wurzel wegen, welche als Kaffeesurrogat dient, cultivirt (z. B. bei Magdeburg). *Radix Cichorii* (Berg, Waarenk. 58) und *Herba Cichorii* sind nur selten noch officinell (*Succus herbarum et Syrupus Cichorii cum Rheo*, Ph. helv. suppl. 106, 110). Hayne, *Arzneigew.* II, Taf. 24. Nees v. Esenb. *Pl. med.* tab. 248. — *C. Endivia L.* (Endivie). ☉, 0,60 bis 1,50 Mtr. hoch, fast kahl, die unteren und mittleren Blätter länglich, buchtig-gezähnt, die oberen eiförmig und mit herzförmigem Grunde stengelumfassend; Pappus 4mal kürzer, als die Frucht. Angeblich aus Ostindien stammend; die gebleichten Blätter werden als Gemüse gegessen, die Pflanzen daher in Gemüsegärten cultivirt.

β. Pappus wenigstens an den mittleren Früchten aus gefiederten Haaren gebildet.

21. *Unterfamilie. Leontodontae. C. H. Schultz bip.* Receptaculum ohne Deckblätter, kahl oder um die Früchte herum mit kurzen Fransen. Pappus federförmig, die Haarfedern nicht verflochten.

38. *Leontodon L.* Meist 4, kurzstengelige Kräuter mit grob-gezähnten oder buchtig-fiederspaltigen, grundständigen Blättern und einfachen oder wenig-ästigen Blüthenschäften mit einzeln endständigen, gelbblüthigen Köpfchen. Hüllkelch dachziegelig. Pappus aller Früchte gleich, seine Haare mit bleibenden Fiedern, die äusseren oft nur rau. Circa 40 fast ausschliesslich der östlichen (nördlichen) Erdhälfte angehörende Arten, von denen *L. autumnalis L.* auf Wiesen, Triften etc. in Deutschland häufig.

39. *Picris L.* Aufrechte, ästige, rauhaarige Kräuter mit abwechselnden, meist grob-gezähnten oder fiederspaltigen Blättern und einzeln an den Aesten endständigen, gelbblüthigen Köpfen. Hüllkelch dachziegelig, die äusseren Blättchen meist abstehend. Receptaculum kahl. Achänen gekrümmt; Pappus abfallend, seine Haare am Grunde ringförmig verwachsen, die äusseren kurz, rau, die inneren am Grunde verbreitert, gefiedert. Ca. 24 Arten in Europa, Nordafrika und dem gemässigten Asien. — *P. hieracioides L.* 4, 0,30—1 Mtr. hoch; auf Wiesen, an Wegrändern und Ufern in Deutschland meist häufig. Juli, August.

22. *Unterfamilie. Hypochoerideae Less.* Receptaculum mit hinfalligen Deckblättchen. Pappus wenigstens an den mittleren Früchten mit gefiederten, am Grunde verbreiterten Haaren.

40. *Hypochoeris L.* Meist 4 Kräuter, gewöhnlich mit grundständiger Blattrosette. Hüllkelch dachziegelig. Deckblättchen linealisch. Achänen geschnäbelt oder die randständigen schnabellos. Pappus bleibend, die äusseren kürzeren Haare nur gezähnt, innere gefiedert. — *H. glabra L.*, *H. radicata L.*

23. *Unterfamilie. Scorzonereae C. H. Schultz bip.* Receptaculum kahl oder mit kurzen Fransen. Haare des Pappus bei unseren Gattungen sämtlich gefiedert und die Fiedern in einander verflochten, seltener nur rau und am Grunde auf einer Seite mit verflochtenen Fiedern oder der Pappus der Randfrüchte nur aus Spreublättchen bestehend.

41. *Tragopogon L.* (Bocksbart). ☉ oder 4, kahle oder flockig-wollige Kräuter mit abwechselnden, linealen, ganzrandigen, stengelumfassenden, oft grasartigen Blättern und ziemlich grossen, einzeln endständigen, langgestielten, gelb- oder blaublüthigen Köpfchen. Hüllkelch 1reihig, die am Grunde verwachsenen Blätter zur Fruchtzeit zurückgeschlagen. Receptaculum kahl. Achänen mit gekerbten Längsrippen, meist in einen langen Schnabel ausgezogen, am Grunde ohne Schwiele. Von den gefiederten Pappushaaren 5—10 länger, als die übrigen und an der Spitze nur rau. Circa 40 Arten in Europa, Nordafrika und Asien. In

Deutschland: *T. pratensis* L. auf Wiesen, an Gräben und Wegrändern gemein; Mai bis August. — *T. major* Jacq. auf trockenen Hügeln, an Wegrändern etc. zerstreut. — *T. porrifolius* L. (Haferwurzel), aus Südeuropa, wird der essbaren Wurzel wegen manchmal cultivirt.

42. *Scorzonera Tourn.* Meist 4 Kräuter mit bald einfachen und ganzrandigen, bald fiederig-gelappten oder zerschnittenen Blättern, von Tragopogon verschieden durch den dachziegeligen, freiblätterigen Hüllkelch und die kaum geschnäbelte, am Grunde mit einer kurzen, ringförmigen Schwiele versehene Frucht. Ca. 120 Arten in Europa, Nordafrika, sowie im westlichen und mittleren Asien. In Deutschland: *S. humilis* L. (4, 15—30 Cmtr. hoch, mit lanzettlichen Blättern), auf feuchten Wiesen, zerstreut; Mai, Juni. — Die auf sonnigen Hügeln und Grasplätzen sehr zerstreut in Deutschland vorkommende *S. hispanica* L. (Schwarzwurzel — mit oberwärts ästigem Stengel und 1köpfigen Aesten) wird der essbaren Wurzel wegen cultivirt. Nees v. Esenb. Pl. med. tab. 252.

24. *Unterfamilie. Chondrilleae Koch.* Früchte geschnäbelt, der Schnabel am Grunde von einem Krönchen oder einem Kranze spitzer Höckerchen umgeben. Pappushaare weiss, fein, weich.

43. *Taraxacum Haller.* Sehr kurzstengelige Kräuter mit grundständiger Rosette ungetheilter, gezählter, buchtiger oder schrotsägeförmiger Blätter und blattlosen, 1-, sehr selten 2—3köpfigen Blüthenschäften. Köpfe mittelgross bis gross, gelbblüthig. Hüllkelch länglich oder glockig, mit dachziegeligen Blättern, deren äussere kürzere eine meist abstehende oder zurückgekrümmte Aussenhülle bilden. Receptaculum flach, nackt. Zunge der ∞ B am gestutzten Ende 5zählig. Antheren am Grunde pfeilförmig-geschwänzt. Achänen länglich, fast stielrund oder stumpf 4—5kantig oder die äusseren etwas zusammengedrückt, fast 10rippig. Pappushaare einfach, ungleichlang. Die Arten der über die ganze nördliche Erdhälfte verbreiteten Gattung werden bald bis zu 40 getheilt, bald in etwa 6 zusammengezogen. In Deutschland nur vorkommend:

T. vulgare Schrk. (*T. officinale* Web., *Leontodon vulgare* Lam., *L. Taraxacum* L., Löwenzahn, Kuhblume, Pissenlit, Dandelion, Pardebloem, Lövetand, Maskros, Lejontand). 2, mit einfacher oder wenigästiger, bis 20 (selten bis 40) Cmtr. langer, bis $1\frac{1}{2}$ —2 Cmtr. dicker, walzlich-spindelförmiger, fleischiger, aussen hell-gelblichbrauner, innen weisser und im Kerne gelblicher, stark milchender, 1- oder mehrköpfiger Wurzel. Blätter kahl oder etwas wollig-behaart, lanzettlich bis länglich-lanzettlich, in einen am Grunde oft wieder verbreiterten Stiel verschmälert, buchtig-fiederspaltig, mit rückwärts gerichteten (schrotsägeförmigen), oft wieder gezählten Abschnitten, seltener nur gezähnt oder fast ganzrandig. Blüthenschäfte einzeln oder zu mehreren, 15—25 Cmtr. hoch, hohl, kahl oder öfter oberwärts etwas wollig. Achänen lineal-länglich, oberwärts spitzhöckerig, die Rippen der äusseren vom Grunde an knotig-runzelig, die der inneren am Grunde glatt, der weisse Theil des am Grunde etwas knotig-verdickten Schnabels länger als der gefärbte Theil sammt der Frucht. Wiesen, Triften, Wegränder etc. gemein, über die ganze nördliche Hemisphäre verbreitet. April bis Herbst. Hauptvarietäten sind: var. *genuinum Koch.* Hüllkelchblätter alle linealisch, die äusseren abwärts gebogen. — var. *glaucescens Rehb.* Oft blaugrün, die äusseren Hüllkelchblätter horizontal abstehend, lanzettlich oder wie die inneren linealisch. — var. *laevigatum DC.* Aeusserer Hüllkelchblätter eiförmig, abstehend. — var. *paludosum Schlecht.* Aeusserer Hüllkelchblätter eiförmig, angedrückt. Etc. — Abbild. Berg u. Schmidt,

Officin. Gew. Taf. VII c. Hayne, Arzneigew. II, Taf. 4. Nees v. Esenb. Pl. med. tab. 249.

Droge: Radix Taraxaci, Ph. germ. 283; Ph. austr. 201; Ph. hung. 443; Ph. ross. 338; Ph. helv. 109; Cod. med. 74; Ph. belg. 85; Nederl. A. 330; Brit. ph. 317; Ph. dan. 195; Ph. suec. 171; Ph. U. S. 53. Berg. Waarenk. 57; Atlas z. Waarenk. Taf. VII, Fig. 24. Flückig. Pharm. 241. Flückig. and Hanbury, Pharm. 392; Hist. d. Drog. II. 21. — Präparate: Extractum Taraxaci, Ph. germ. 129; Ph. austr. 88; Ph. hung. 195; Ph. ross. 145, 146; Ph. helv. 48; Cod. med. 437; Ph. belg. 174; Nederl. A. 145; Brit. ph. 128; Ph. dan. 107; Ph. suec. 79; Ph. U. S. 149. Succus Taraxaci, Brit. ph. 303; Ph. U. S. 281. Decoctum T., Brit. ph. 110. Etc.

Die getrocknet braungraue bis braune, meist längsrunzelige, süßlich-bitter (vor und nach der Blüthezeit reiner bitter) schmeckende Wurzel zeigt auf dem Querschnitte ein sehr kleines Mark und einen lebhaft gelben, durch zahlreiche spaltenförmig-getüpfelte bis netzige Gefässe sehr porösen, nicht holzigen, von mehr oder weniger deutlichen Markstrahlen durchsetzten Holzkern. Die dicke, über $\frac{1}{3}$ des Durchmessers haltende, weisse Rinde ist durch zahlreiche dunkle, concentrische, nach innen dichter stehende, von breiten, keilförmigen Parenchymstrahlen unterbrochene Bastringe deutlich geschichtet und von einer schwachen Korklage bedeckt. In den Bastzonen liegen die zahlreichen, tangential-netzig-anastomosierenden Milchsafschläuche. Der Milchsaft derselben enthält das sehr bittere Taraxacin (Husem. 944) neben einem als Taraxacerin (Husem. 944) bezeichneten wachsartigen Stoffe. Ausserdem besitzt die Wurzel Inulin und Zucker, während Blätter und Stengel Inosit führen.

25. *Unterfamilie. Lactuceae Koch.* Achänen zusammengedrückt, ungeschnäbelt oder mit einem am Grunde nicht von einem Krönchen umgebenen Schnabel versehen. Sonst wie die Chondrilleae.

44. *Lactuca L.* Kahle oder selten steifhaarige Kräuter mit grundständigen oder abwechselnden, ganzrandigen, grob-gezähnten oder fiederspaltigen, am Rande oft borstig-gewimperten oder stachelspitzigen Blättern und sitzenden oder gestielten, meist etwas kleinen, rispig gruppirten Köpfchen. Hüllkelch cylindrisch, zur Fruchtzeit am Grunde oft bauchig, von den dachziegeligen Blättchen die äusseren kürzer und eine Aussenhülle bildend. Receptaculum flach, nackt. Zunge der B am abgestutzten Ende 5zählig (Fig. 231). Antheren am Grunde pfeilförmig. Achänen mehr oder weniger zusammengedrückt, beiderseits 3—5rippig, plötzlich in einen Schnabel verschmälert (Fig. 231). Pappus aus weichen, schneeweissen Haaren gebildet. Ca. 60 Europa, Asien, Afrika und Nordamerika bewohnende Arten. Deutsche:



Fig. 231. *Lactuca virosa L.*
Blüthe, ca. $\frac{1}{1}$.

I. Stengel meist gelblichweiss, steif. Blätter derb. Achänen so lang oder kürzer als der weisse Schnabel. B ∞ , blassgelb.

α . Achänen schwarz.

L. virosa L. (Giftlattich, Laitue viruse, Prickly Lettuce, Latuw). ☉, mit steif-aufrechtem, unterwärts stacheligem, oberwärts rispig-ästigem, 0,60—1,50 Mtr. hohem Stengel. Blätter horizontal abstehend (die Oberseite normal nach oben gekehrt), bis 12 Cmtr. lang und $4\frac{1}{2}$ Cmtr. breit,

länglich-eiförmig, stachelspitzig- bis fast buchtig-gezähnt, die untersten stielartig verschmälert, die übrigen mit herzförmigem Grunde stengelumfassend, alle bläulich-grün und unterseits auf den Nerven, besonders auf der Mittelrippe borstig-stachelig. Rispenäste abstechend, mit aufrechten Aestchen. Achänen ziemlich breit berandet, kahl, so lang als ihr Schnabel. Felsige Orte, lichte Waldstellen, Gräben; West- und grösster Theil von Südeuropa; im nördlichen und nordöstlichen Deutschland fehlend, übrigens auch sonst meist nicht häufig. Juli, August. — Abbild. Berg u. Schmidt, Offic. Gew. Taf. XXX c. Hayne, Arzneigew. I, Taf. 47. Nees v. Esenb. Pl. medicin. tab. 250.

Droge: Herba Lactucæ virosæ, Ph. germ. 180; Ph. belg. 50; Cod. med. 63; Nederl. A. 182; Brit. Ph. 169; Ph. suec. 115. Berg, Waarenk. 234. Flüchtig. and Hanbury, Pharm. 395; Hist. d. Drog. II. 26. — Präparate: Lactucarium, Ph. germ. 202; Ph. hung. 261; Ph. ross. 243; Ph. helv. 72; Nederl. A. 183; Ph. dan. 145. Flüchtig. Pharm. 37. Flüchtig. and Hanbury, Pharm. 396; Hist. d. Drog. II. 28. Extractum L. vir., Ph. germ. 121; Ph. hung. 189; Ph. helv. suppl. 43; Cod. med. 437; Ph. belg. 168; Nederl. A. 137, 138; Brit. ph. 121.

Die narkotisch riechenden, scharf und bitter schmeckenden Blätter enthalten in dem eingetrocknet als Lactucarium bezeichneten, übrigens als solches auch von *L. scariola* und *L. sativa* gewonnenem Milchsafte der Hauptsache nach Lactucan (Lactucerin, Husem. 944) und Kautschuk, ausserdem Lactucin (Husem. 942), Lactucopikrin (Husem. 942) und Lactucasäure.

β. Achänen graubräunlich.

* Achänen etwa so lang als ihr Schnabel.

L. sativa *L.* (Salat, Lattich). ☉, 0,60—1 Mtr. hoch, kahl; Blätter meist verkehrt-eiförmig, gezähnt oder seltener schrotsägeförmig, auf der Mittelrippe unterseits öfter stachelig, meist horizontal, die stengelständigen mit herz-pfeilförmigem Grunde stengelumfassend; Doldenrispe ausgebreitet, mit aufrechten Aestchen; Achänen schmal berandet, oberseits etwas kurz-borstig. Heimath unbekannt. Allgemein als Salatpflanze, besonders die var. *capitata* (Kopfsalat) cultivirt. Liefert auch Lactucarium (s. unter *L. virosa*); Extractum Lactucæ sativæ: Ph. helv. 45; Ph. belg. 50; Nederl. A. 183; Ph. suec. 115; Ph. U. S. 35. Syrupus *L.*, Ph. U. S. 292. Hayne, Arzneigew. VII, Taf. 30. — *L. scariola* *L.* ☉, 0,60—1,25 Mtr. hoch; Stengel unterwärts nebst dem Blattrande und der Unterseite der Blattmittelrippe stachelig; Blätter senkrecht gestellt (Ränder nach oben und unten gekehrt¹), die stengelständigen mit pfeilförmigem Grunde stengelumfassend, die unteren meist buchtig-fiederspaltig mit rückwärts gerichteten, gezähnten Abschnitten, die obersten lanzettlich; Rispe pyramidal, mit zuerst nickenden Aestchen; Achänen wie bei voriger Art, gleich welcher sie auch Lactucarium liefert. Wüste Plätze, Wege, meist nicht selten. Juli, August. Hayne, Arzneigew. I, Taf. 46. Nees v. Esenb. Pl. med. tab. 251.

** Achänen halb so lang als ihr Schnabel.

L. saligna *L.* ☉, 30—60 Cmtr. hoch; wüste Plätze, Weinberge, sehr zerstreut. Juli, August.

II. Stengel grün, hohl, sammt den zarten, unterseits blaugrünen Blättern kahl. Achänen länger als ihr Schnabel. B dottergelb.

L. muralis *L.* 2, 0,30—1 Mtr. hoch. Wälder, Schutt, meist häufig. Juli, August.

45. *Sonchus* *L.* ☉ oder 2 Kräuter mit grundständigen oder abwechselnden, verschieden gestalteten Blättern und gelbblüthigen, meist doldenrispig gestellten Köpfchen. Hüllkelch krugförmig, dachziegelig. Achänen länglich, meist deutlich zusammengedrückt, beiderseits längsrippig, ungeschnäbelt. Pappus weich, schneeweiss, am Grunde nicht von einem Krönchen umgeben. 24 Arten der östlichen Erdhälfte. Deutsche: *S. oleraceus* *L.* ☉, gemeines Acker- und Gartenunkraut. Hayne, Arzneigew. I, Taf. 48. — *S. paluster* *L.*, *S. arvensis* *L.*

¹ Vgl. Stahl, Ueber sogenannte Compasspflanzen; Jenaische Zeitschr. für Naturwissensch. XV, mit Tafel.

26. *Unterfamilie. Crepideae Koch.* Achänen stielrund oder prismatisch, selten schwach zusammengedrückt, ungeschnäbelt oder mit einem am Grunde nicht von einem Krönchen umgebenen Schnabel.

46. *Crepis L.* ☉ oder 4 Kräuter von verschiedenem Habitus, mit grund- oder wechselständigen, ganzrandigen, grob-gezähnten oder fiederspaltigen Blättern, die stengelständigen oft mit gehörtem Grunde stengelumfassend. Köpfchen gelb- oder rothblüthig, ihre äusseren Hüllblätter meist kürzer und eine Aussenhülle bildend, selten alle gleichmässig dachziegelig. Achänen stielrundlich, 10—∞ rippig, oberwärts verschmälert oder geschnäbelt. Haare des Pappus meist schneeweiss und biegsam (*C. foetida*, *biennis*, *tectorum* etc.) oder selten gelblich und zerbrechlich (*C. paludosa*). Ca. 130 fast ausschliesslich der nördlichen (vorzüglich östlichen) Erdhälfte angehörende Arten.

47. *Hieracium L.*¹ Von *Crepis* verschieden durch folgende Merkmale: Hüllkelch dachziegelig, die äusseren Blättchen desselben nur zuweilen eine Aussenhülle bildend: Receptaculum kurz-fransig. Achänen fast cylindrisch, unten verschmälert, oben gestutzt, nicht geschnäbelt, 10rippig. Pappushaare steif, zerbrechlich. Circa 250 Arten, die meisten in Europa, Nordamerika und in den Anden Südamerika's. Sehr schwierige Gattung, deren Arten zahlreiche Bastarde bilden und trotz aller vorliegenden Untersuchungen noch sehr der Revision bedürfen. Die wichtigsten deutschen Arten lassen sich in folgender Weise gruppiren:

I. *Pilosella Koch.* Achänen sehr klein, am oberen Rande gekerbt-gezähnt. Haare des Pappus sehr dünn, gleichlang. Pflanzen ober- oder unterirdische Ansläufer entwickelnd.

A. Blasser, grauweiss-behaarte Arten mit 1blüthigem oder gabelig-armblüthigem, schaftartigem Stengel: *H. Pilosella L.*

B. Graugrüne Arten mit an der Spitze des Stengels zu 2—5 oder in lockeren Trugdolden stehenden Köpfen: *H. Auricula L.*, *H. praealtum Vill.*

C. Grüne Arten mit trugdoldig geordneten Köpfchen auf hohem, mehr oder weniger beblättertem, kurz- oder langhaarigem Stengel: *H. echinoides WK.*, *H. pratense Tausch*, *H. aurantiacum L.*

II. *Archhieracia Fr.* Achänen grösser, am oberen Rande etwas verdickt, nicht gezähnt. Pappushaare ungleich.

A. *Aurella Tausch.* Nicht blühende Blattrosetten neben blühenden Stengeln vorhanden. Grundblätter bleibend. Hüllkelchblätter regelmässig-dachziegelig: *H. villosum L.*, *H. alpinum L.*, *H. sudeticum Sternb.*

B. *Pulmonaria Koch.* Hüllkelchblättchen unregelmässig-dachziegelig; sonst wie A: *H. murorum L.*, *H. vulgatum Fr.*, *H. atratum Fr.*

C. *Accipitrina Fr.* Stengel statt der Blattrosetten geschlossene Knospen entwickelnd, reich beblättert, die Grundblätter zur Blüthezeit bereits fehlend.

a. Hüllkelch dachziegelig. Zähne der C aussen mit kurzgliederigen Haaren besetzt: *H. prenanthoides Vill.*, *H. strictum Fr.*

b. Zähne der C aussen kahl, sonst wie a: *H. boreale Fr.*, *H. sabaudum Fr.*, *H. umbellatum L.*

c. Hüllkelch 2reihig, von Aussenblättchen umgeben. Zähne der C aussen kahl: *H. intybaceum Wulf.*

¹ Fries, *Symbolae ad historiam Hieraciorum*; *Nova Acta Upsal.* XIII (1847 bis 1848). Fries, *Epierisis generis Hieraciorum*; *Upsala Universitets Arsskrift* 1862. Fries, *Symbolae ad synonymiam Hieraciorum*; 8^o; *Upsala* 1866. Grisebach, *Commentatio de distributione Hieracii generis per Europam geographica*; sectio I: *Revisio specierum Hieracii*; 4^o, Göttingen 1852. Christener, *Die Hieracien der Schweiz*; 4^o, mit 2 Taf.; Bern 1863. Almqvist, *Studier öfver slätet Hieracium*; 8^o, Stockholm 1881.

Register.

Ein * hinter der Zahl bedeutet den ersten Band.

Aus den Abschnitten allgemeinen Inhaltes sind die Pflanzennamen nur dann aufgenommen worden, wenn an die betreffenden Arten oder Gattungen speciellere entwicklungsgeschichtliche Angaben geknüpft sind, — aus den Familiencharakteren nur von dort, wo sie zum ersten Male genannt werden. Die unter den Drogen aufgeführten Präparate der Apotheken, welche nur für letztere ein besonderes Interesse haben, wurden nicht aufgenommen, dagegen die Namen sämtlicher erwähnten Drogen, sowie ihrer chemischen Bestandtheile. Im Uebrigen geben bei grösseren Abschnitten die Seiten-Titel weiteren Anhalt zum leichten Auffinden einzelner Punkte.

- | | | | |
|------------------------|----------------------|-----------------------|----------------------|
| Abatia 801. | Abuta 573. | Acanthosicyos 1073. | Achlya 71* 74* |
| Abelia 1110. | — amara 573. | Acarospora 218* | Achnantheae 53* 55* |
| Abelmoschus 667. | — rufescens 573. | — cervina 218* | Achnanthes 55* |
| — esculentus 667. | Abutilon 663. | Accipitrina 1155. | Achnanthidium 55* |
| — moschatus 667. | Acacia 906. 907. | Acer 715. | Achras 944. 947. |
| Abelmoschuskörner 667. | — abyssinica 913. | — campestre 715. | — Sapota 947. |
| Abies 21. 104. 105. | — arabica 913. | — dasycarpum 714. | Achyrantheae 548. |
| — alba 105. 108. | — Catechu 908. | — Negundo 715. | Achyrophorus 1126. |
| — balsamea 106. | — decurrens 913. | — pensylvanicum 714. | — maculatus 1126. |
| — balsamifera 106. | — fistula 913. | — platanoides 715. | Acicalyptus 819. |
| — canadensis 106. | — glaucophylla 913. | — Pseudoplatanus 715. | Acicarpha 1121. |
| — Cedrus 110. | — homalophylla 913. | — vera 715. | Aciphylla 755. |
| — excelsa 105. 107. | — horrida 913. | — saccharinum 715. | Aemena 817. |
| — Fraseri 106. | — Karroo 913. | — sanguineum 714. | Acmida 547. |
| — Larix 108. | — nilotica 913. | Aceraceae 485. 710. | Acnistus 973. |
| — nigra 108. | — pycnantha 913. | 714. | Acokanthera 1061. |
| — pectinata 105. | — Senegal 910. | Aceras 467. 469. 471. | Acolium 214* |
| — Picea 107. | — Seyal 913. | 477. | — tigillare 214* |
| Abietinae 45. 57. | — stenocarpa 913. | — anthropophora 477. | Aconin 598. |
| 71. 83. 85. 103. | — Suma 908. | — anthrophora 477. | Aconitin 598. |
| Abietinsäure 121. | — triacantha 913. | Acerates 1064. | Aconitsäure 598. |
| Abilo 703. | — vera 913. | Acetabularia 71* | 1139. |
| Ablast 152. | — Verek 910. | — mediterranea 71* | Aconitum 587. 596. |
| Abolboda 385. | Acaciae 907. | Acetosa 535. | — altgaleatum 598. |
| Abort 152. | Acaciengummi 911. | Achaene 298. | — angustifolium 597. |
| Abroba 1079. | Acaena 845. | Achaenium 298. | — Anthora 598. |
| Abrobeae 1079. | Acajou 693. 709. | Acharacopappus 1145. | — Bernhardianum 598. |
| Abroma 658. | Acajougummi 709. | Acharia 801. | — Cammarum 598. |
| Abronia 549. | Acalypha 737. 738. | Achillea 1125. 1138. | — ferox 598. |
| Abrotanum 1136. | Acalypheae 738. 744. | — Millefolium 1139. | — intermedium 598. |
| Abrus 861. 879. | Acanthaceae 927. | — nobilis 1139. | — Koelleianum 597. |
| — precatorius 880. | 990. 1005. | — Ptar mica 1139. | — Lycoctonum 598. |
| Absinthe 1135. | Acanthus 1006. | Achillein 1139. | — Napellus 596. |
| Absinthin 1136. | — mollis 1006. | Achimenes 1009. | — neomontanum 597. |
| Absinthium 1135. | Acanthospermum 1080. | | — neubergense 597. |

- Aconitum pyrami-
 dale 597.
 — rostratum 598.
 — Stoerkeanum 598.
 — tauricum 597.
 — variabile 597.
 — variegatum 598.
 Acore 320.
 Acoreae 318.
 Acorin 322.
 Acorinae 313.
 Acorus 313. 319.
 — Calamus 320.
 Acotyledones 1*
 Acradenia 686.
 Acranthera 1081.
 Acrocomia 340.
 Acrocordia 212*
 — gemmata 212*
 Acrolasia 803.
 Acronychia 686.
 Acrosporen 235*
 Acrostalagmus 149*
 Acrostichaceae 569*
 Acrostichum 569*
 — Calaguala 569*
 — Huacsaro 565*
 569*
 — squamosum 569*
 Acrostrema 647.
 Actaea 586. 587. 598.
 — racemosa 599.
 — spicata 598.
 Actaeogeton 355.
 Actinidia 644. 647.
 Actinidaceae 58*
 Actiniscus 58*
 Actinococcus 128*
 — simplicifilum 128*
 Actinodium 821.
 Actinotus 756.
 Adactylus 482.
 Adansonia 662. 668.
 — digitata 668.
 — Gregorii 668.
 Adelobotrys 813.
 Adenanthereae 906.
 Adenopeltis 737.
 Adenophora 1067.
 1068.
 — liliifolia 1068.
 Adenosacme 1080.
 1083.
 Adenostyles 1124.
 Adenotrias 642.
 Adhatoda 1006.
 Adiantites 575*
 Adiantum 559* 574*
 — Capillus Veneris
 559*
 — cristatum 559*
 Adiantum pedatum
 559*
 — trapeziforme 559*
 — villosum 559*
 Adina 1083.
 Adlerfarn 558*
 Adlumia 609.
 Adolphia 727.
 Adonia 590.
 Adonis 587. 590.
 — aestivalis 590.
 — flammea 590.
 — vernalis 590.
 Adoxa 1110. 1113.
 — Moschatellina
 1113.
 Adrastaea 647.
 Adventivembryonen
 295.
 Adventivspresse 137.
 Aechmea 449.
 Aechmolepis 1063.
 1064
 Aecidiolum exanthem-
 aticum 240*
 Aecidiomyces 110*
 235* 236* 325*
 Aecidium 237*
 — Allium 241*
 — Allii ursini 241*
 — Asperifolii 241*
 — Berberidis 240*
 — elongatum 241*
 — Euphorbiae 242*
 — leucospermum
 242*
 — Orchidearum 241*
 — Pini 245*
 — Ranunculacearum
 242*
 — Rhamni 241*
 — rubellum 241*
 — Urticae 241*
 Aegertling 364*
 Aegialittis 942.
 Aegilops 360. 367.
 — ovata 367.
 — triticoides 367.
 Aegiphila 1035.
 Aegle 687. 691.
 — Marmelos 691.
 Aegopodium 759. 765.
 — Podagraria 765.
 Aehre 135.
 —, zusammenge-
 setzte 136.
 Aehrendolde 136.
 Aehrenköpfchen 136.
 Aehrentraube 136.
 Aepfelsäure 833.
 Aeschinanthus 1009.
 Aestivation 159.
 Aesculin 714.
 Aesculinae 485. 710.
 Aesculus 711. 712.
 713.
 — flava 714.
 — Hippocastanum
 714.
 — Pavia 714.
 Aethalic 39*
 Aethalium 43*
 — seltium 39*
 Aethionema 611. 613.
 615. 622.
 — saxatile 622.
 Aethiopsis 1029.
 Aethusa 759. 769.
 — Cynapium 769.
 — Meum 771.
 Affonsea 906.
 Agapantheae 420.
 Agapanthus 420.
 — umbellatus 420.
 Agar-Agar 129*
 Agaricerosin 347*
 Agaricini 333* 353*
 Agaricus 354* 362*
 — albellus 368*
 — albus 347*
 — arvalis 284*
 — arvensis 365*
 — atrides 366*
 — aurivellus 366*
 — bombycinus 367*
 — bullaceus 364*
 — caesareus 331*
 371*
 — campestris 331*
 364*
 — campanulatus
 364*
 — caperatus 366*
 — capillaris 367*
 — caryophyllus 355*
 — cervinus 367*
 — chalybaeus 367*
 — Chirurgorum 346*
 — clypeolaris 370*
 — columbetta 368*
 — corrugis 364*
 — crustuliniformis
 366*
 — delicatus 369*
 — dryophilus 321*
 368*
 — edulis 365*
 — equestris 369*
 — esculentus 368*
 — excelsus 371*
 — excoriatus 370*
 — fascicularis 364*
 Agaricus fastibilis
 366*
 — flavidus 365*
 — foenicicii 364*
 — furfuraceus 365*
 — fusipes 368*
 — gambosus 368*
 — Gardneri 330*
 — gracilis 364*
 — graveolens 368*
 — helvus 358*
 — hypnorum 365*
 — igneus 330*
 — Mappa 371*
 — melleus 279* 319*
 369*
 — mollis 365*
 — muscarius 314*
 330* 331* 370*
 — mutabilis 366*
 — nebularis 368*
 — noctilucus 330*
 — odorus 368*
 — olearius 329* 367*
 — ostreatus 367*
 — pantherinus 371*
 — pascuus 366*
 — pediades 365*
 — phalloides 371*
 — Pomonae 368*
 — praecox 366*
 — praeparatus 346*
 — pratensis 365*
 — procerus 370*
 — prunulus 367*
 — purus 367*
 — pyxidatus 367*
 — quercinus 346*
 — racemosus 284*
 — recutitus 371*
 — rimosus 366*
 — rosaceus 357*
 — rubescens 370*
 — Russula 369*
 — rutilans 369*
 — salignus 367*
 — semiglobatus 364*
 — sericellus 367*
 — serreus 368*
 — silvaticus 365*
 — solitarius 371*
 — sublateralis 364*
 — sulphureus 368*
 — tenacellus 368*
 — tigrinus 368*
 — tubaeformis 355*
 — vaginatus 370*
 — variabilis 366*
 — virosus 371*
 — Vittadini 370*
 — vulgaris 321*

- Agaricussäure 347*
 Agarum 102*
 — Turneri 102*
 Agathelpis 1037.
 Agathosma 685.
 Agathotes Chirata
 1052.
 Agave 437.
 — americana 437.
 Agaveae 302. 435.
 437.
 Agavefaser 437.
 Agavites 437.
 Aggregatae 927. 1115.
 Aglaia 692. 693.
 Aglaonema 317.
 Aglaonemoideae 317.
 Agnus scythicus 556*
 Agonis 819.
 Agraphis 420.
 Agrimonia 845. 846.
 — Eupatoria 846.
 — odorata 846.
 Agrimonieae 831. 845.
 Agropyrum 360. 365.
 — repens 367.
 Agrostemma 550. 552.
 — Githago 553.
 Agrostideae 357. 362.
 376.
 Agrostis 362. 376.
 — alba 376.
 — alpina 376.
 — canina 376.
 — rupestris 376.
 — Spica venti 376.
 — vulgaris 376.
 Ahorn 715.
 Ajax 437.
 Ailanthaeae 695.
 Ailanthus 677. 694.
 695. 697.
 — glandulosa 697.
 Ajowan 765.
 Aira 362. 375.
 — aquatica 372.
 — caespitosa 375.
 — caryophyllea 375.
 — flexuosa 375.
 — paludosa 375.
 — praecox 375.
 Aithales 791.
 Aitonja 712.
 Ajuga 1014. 1016.
 1034.
 — Chamaepitys 1034.
 — genevensis 1034.
 — pyramidalis 1034.
 — reptans 1034.
 Ajugoideae 1016.
 1034.
- Ajvan 765.
 Aizoaceae 485. 532.
 556.
 Aizoideae 556.
 Akazie 860.
 Akelei 595.
 Alafia 1060. 1063.
 Alangieae 790.
 Alanguium 790.
 Alant 1131.
 Alantcampher 1131.
 Alantol 1131.
 Alantsäureanhydrid
 1131.
 Alaria 93* 102*
 — esculenta 102*
 Alaternus 730.
 Albersia 548.
 — Blitum 548.
 Albertia 1083.
 Albertieae 1083.
 Albuca 423.
 Albumen 276.
 Albumin 606.
 Alcea rosea 666.
 Alchemilla 830. 845.
 846.
 — alpina 846.
 — arvensis 846.
 — vulgaris 846.
 Alchornea 738.
 — ilicifolia 295.
 Aldina 890.
 Aldrovandia 635. 636.
 — vesiculosa 636.
 Alectoria 226*
 Alektorolophus 995.
 1004.
 — major 1004.
 — minor 1004.
 Alectryon 711.
 Aleppokiefer 114.
 Alethopteris 575*
 Aleurites 738.
 — laccifera 751.
 Aleuritja 940.
 Alga amyloacea 129*
 — ceylanica 129*
 — corallina 131*
 — Helminthochorton
 131*
 — spinosa 129*
 Algen 3* 8* 34* 44*
 66* 68* 110*
 — fossile 372*
 Alicularia 410* 422*
 — scalaris 422*
 Alisma 284. 310.
 — Plantago 310.
 Alismaceae 302. 310.
 Alismacites 310.
- Alismoideae 310.
 Alizarin 1109.
 Alkanna 966. 968.
 970.
 — tinctoria 970.
 Alkannaroth 971.
 Alkannin 971.
 Alkoholgährung 27*
 32* 60*
 Allamanda 1061.
 Allermannsharnisch
 426.
 Alliaria 620.
 — officinalis 621.
 Allieae 423.
 Allionia 549.
 Allium 392. 419. 423.
 — acutangulum 425.
 — angulosum 425.
 — ascalonicum 425.
 — carinatum 426.
 — Cepa 425.
 — fallax 426.
 — fistulosum 425.
 — flavum 426.
 — nigrum 426.
 — oleraceum 426.
 — Ophioscorodon
 424.
 — Porrum 425.
 — rotundum 425.
 — sativum 424.
 — Schoenoprasum
 425.
 — Scorodoprasum
 424.
 — senescens 426.
 — sphaerocephalum
 425.
 — strictum 426.
 — suaveolens 426.
 — ursinum 426.
 — Victorialis 426.
 — vineale 424.
 Allosorus 558*
 — crispus 558*
 Allotropa 935.
 Almeidea 683.
 Almondtree 851.
 Alnaster 488.
 Alnabetula 488.
 Alnus 488.
 — incana 488.
 — glutinosa 488.
 — Oeningensis 488.
 — Sporangium 488.
 — viridis 488.
 Alocasia indica 317.
 Aloë 419. 429. 430.
 432.
 — abyssinica 430.
- Aloë africana 431.
 — albicans 430.
 — angustifolia 432.
 — arachnoides 430.
 — arborescens 431.
 — barbadensis 430.
 433.
 — capensis 433.
 — coarctata 430.
 — Commelini 431.
 — de Curaçao 433.
 — excavata 432.
 — ferox 431.
 — granata 430.
 —, helle 433.
 — hepatica 433.
 —, hundertjährige
 437.
 — imbricata 430.
 — lingua 432.
 — lucida 433.
 — natalensis 433.
 — perfoliata 430.
 — purpurascens 431.
 — socotrina 431. 433.
 — sulcata 432.
 — vulgaris 430.
 Aloëbitter 433.
 Aloëharz 433.
 Aloin 433.
 Aloineae 429.
 Alomatium 616.
 Alopecuroideae 362.
 376.
 Alopecurus 358. 362.
 377.
 — agrestis 377.
 — fulvus 377.
 — geniculatus 377.
 — pratensis 377.
 Alpenrosen 932.
 Alpenrosenaepfl
 337*
 Alpenveilchen 942.
 Alphonja 728.
 Alpina 461.
 — calcarata 462.
 — Cardamomum 458.
 — Galanga 463.
 — officinarum 462.
 Alpinieae 461.
 Alraun 983.
 Alraunmännchen
 983.
 Alruniken 983.
 Alsen 1135.
 Aلسis 1083.
 Alseuosmia 1110.
 Alsidium 129*
 — Helminthochorton
 130*

- Alsinastrum 643.
 Alsine 551. 554.
 — media 555.
 — tenuifolia 554.
 — verna 554.
 — viscosa 554.
 Alseineae 485. 551.
 554.
 Alsinoides 1003.
 Alsodeia 632.
 Alsodeieae 632. 635.
 Alsomitra 1075. 1080.
 Alsophila 557* 574*
 — lurida 557*
 — tomentosa 557*
 Alstonia 1062.
 — scholaris 1062.
 Alstroemeria 435.
 437.
 — aurantiaca 437.
 Alstroemerieae 302.
 436. 437.
 Althaea 663. 664.
 — hirsuta 666.
 — officinalis 665.
 — rosea 666.
 Altheewurzel 665.
 Altingia 798.
 Aluyne 1135.
 Alyssineae 614. 617.
 Alyssum 612. 614.
 617.
 — calycinum 618.
 — montanum 617.
 — saxatile 617.
 Alyxia 1061.
 — stellata 1061.
 Alzatea 724.
 Amandelboom 851.
 Amandier 851.
 Amandin 852.
 Amanita 314* 364*
 370*
 Amaralia 1081.
 Amarantaceae 485.
 532. 547.
 Amaranteeae 548.
 Amarantus 547. 548.
 — Blitum 548.
 — caudatus 548.
 — paniculatus 548.
 — retroflexus 548.
 Amaroria 694.
 Amarylleae 302. 436.
 Amaryllideae 435.
 Amaryllis 436.
 — Belladonna 436.
 Amasonia 1035.
 Amaurochaete 42*
 Amaurochaeteae 42*
 Amblygonium 534.
- Amblyodon 482*
 — dealbatus 482*
 Amblyostegium 495*
 — irriguum 495*
 — riparium 495*
 — serpens 495*
 Ambrosia 1121.
 Ambrosieae 1132.
 Amelanchier 831.
 832. 835.
 — vulgaris 835.
 Amentaceae 484. 486.
 Amethystea 1035.
 Amherstia 890.
 Amherstieae 898.
 Ammannia 813.
 Ammi 759.
 — coptica 765.
 Ammieae 758. 759.
 762.
 Ammobroma 937.
 Ammoniacum 781.
 —, afrikanisches 775.
 Ammoniak bei Pilzen
 328*
 Ammophila 376.
 Amomeae 455.
 Amomis acris 816.
 Amomum 461. 816.
 — Cardamomum 461.
 — Curcuma 452.
 — maximum 461.
 — Melegueta 461.
 — repens 458.
 — subulatum 461.
 — villosum 461.
 — xanthioides 461.
 — Zedoaria 454.
 — Zerumbet 454.
 — Zingiber 455.
 Amora 692. 693.
 Amoreuxia 639.
 Amorpha 858. 860.
 — fruticosa 860.
 Amorphophalleae
 318.
 Amorphophallinac
 313.
 Amorphophallus 318.
 — giganteus 318.
 — Titanum 318.
 Ampelideae 486. 732.
 Ampelopsis 732. 733.
 — hederacea 735.
 — quinquefolia 735.
 Amperea 738.
 Ampereae 738.
 Amphigastria 397*
 Amphipleura 56*
 Amphipleureae 53*
 56*
- Amphiprora 57*
 Amphisylarum 373*
 Amphitetras 58*
 Amphithecium 439*
 Amphithrix 12*
 Amphitropideae 54*
 Amphora 52* 55*
 Amphoreae 53*
 Amphoridium 473*
 — Mougeotii 473*
 Amphymenium 884.
 Amsluckia 966.
 Amygdalaceae 486.
 Amygdalae amarae
 852.
 — dulces 852.
 — virides 709.
 Amygdaleae 831. 850.
 Amygdalin 852. 854.
 Amygdalus 851.
 — communis 851.
 — nana 852.
 — Persica 852.
 Amylum 333.
 — Marantae 465.
 — Tritici 368.
 Amyrideae 485. 681.
 687.
 Amyrin 703.
 Amyris 687.
 — elemifera 687.
 Anabaseae 543.
 Anacamptis 471. 476.
 — pyramidalis 476.
 Anacamptodon 488*
 — splachnoides 489*
 Anacardiaceae 485.
 677. 704.
 Anacardites 706.
 Anacardium 704. 709.
 — occidentale 709.
 Anacardsäure 709.
 Anacyclus 1139.
 — officinarum 1140.
 — Pyrethrum 1140.
 Anadyomene 71*
 — flabellata 71*
 Anaetomeria 600.
 Anagallideae 938.
 Anagallis 938.
 — arvensis 939.
 — caerulea 939.
 — tenella 939.
 Anacharideae 308.
 Anamirta 573. 576.
 — Cocculus 576.
 — paniculata 576.
 Ananas 449.
 Ananaserdbeere 843.
 Ananasfaser 449.
 Ananassa 449.
- Ananassa sativa 449.
 Anaptychia 180*
 221*
 — ciliaris 221*
 Anarrhinum 993.
 — bellidifolium 993.
 Anastatica 617.
 — hierochuntica 617.
 Anaxagorea 580.
 Anchietea 632.
 — salutaris 635.
 Anchietin 635.
 Anchonium 611.
 Anchusa 966. 968.
 969.
 — arvensis 969.
 — italica 969.
 — officinalis 969.
 — tinctoria 970.
 Anchuseae 968.
 Anchusin 971.
 Ancistrocladus 652.
 Ancrumia 435.
 Ancylocalyx 884.
 Andira 885.
 — inermis 886.
 — retusa 885.
 Andorn 1034.
 Andreaea 429*
 — petrophila 429*
 — rupestris 429*
 Andreacaceae 377*
 423*
 Androecium 198.
 Andrographis 1006.
 — paniculata 1006.
 Androgyne 494.
 Andromeda 931.
 — calyculata 931.
 — polifolia 931.
 Andromedeae 930.
 Andropogon 363. 381.
 — citratus 381.
 — Ischaemum 381.
 — laniger 381.
 — muricatus 381.
 — Nardus 381.
 — Schoenanthus 381.
 Andropogoneae 357.
 363. 379.
 Androrchis 475.
 Androsace 939. 941.
 — carnea 941.
 — glacialis 941.
 — helvetica 941.
 — lactea 941.
 — maxima 941.
 — septentrionalis
 941.
 Androsporen 74* 82*
 Androstephium 419.

- Androstrobos 80. Angosturarinde 684. Antheren 198. Antirrhinoideae 993.
 Ancimia 539* 571* —, falsche 684. 1058. —, extorse 200. 229. Antirrhinum 993. 998.
 — fraxinifolia 571* Angosturin 684. 231. — majus 998.
 — Phyllitidis 571* Anguillaria 410. —, introrse 200. 229. — Orontium 998.
 — tomentosa 571* Anguliferae 54* Antherenentwic- Antitrichia 488*
 Anemarrhena 419. Anguria 1075. lung 216. — curtipendula 488*
 Anemeae 41* Anguseh 778. Antherenfächer 216. Antonia 1055.
 Anemidictyon 571* Anigosanthus 448. Anthericeae 426. Antonsfeuer 163*
 Anemiopsis 513. 514. Anthericum 392. 419. Antrophyum 566*
 Anemone 586. 587. — 427. — Liliago 427. Aparine 1109.
 588. 590. — ramosum 417. Aparinoides 1108.
 — alpina 590. Anisadenia 672. 673. Antheridien 65* 374* Apeiba 655.
 — americana 590. Anisacampher 770. 375* 380* 384* 387* Apeibopsis 655.
 — coronaria 590. Anise 766. 403* 424* 432* 449* Apera 362. 376.
 — Hepatica 590. Aniseia 953. 500* 539* 581* 595* — interrupta 376.
 — hortensis 590. Anisodon 489* 618* 651* — Spica venti 376.
 — nemorosa 590. — Bertrami 489* Anthridium 65* Apetalae 484.
 — patens 589. Anisöl 766. Anthrobolus 921. Apfelbaum 833.
 — pratensis 589. Anisophyllea 811. Anthocephalus 1083. Apfelquitte 834.
 — Pulsatilla 589. Anisoptera 652. Anthocercis 989. Aphaerema 801.
 — ranunculoides 590. Anisschwamm 368* Anthoceros 385* Aphanes 830. 845.
 — vernalis 590. Anisum stellatum — laevis 386* — arvensis 846.
 Anemoneae 586. 587. 588. — punctatus 386* Aphanoceps 11*
 588. Annularia 623* Anthocroteae 377* Aphelina 383.
 Anemonin 589. — longifolia 624* 383* Anthocleista 1055. Apholia 639.
 Anemophilae 271. — Annulus 286* 451* Anthodia Cinae 1137. Aphyllanthaeae 302.
 Anethen 783. 529* 616* Anthodiscus 644. 390. 434.
 Anethol 766. 770. — inferus 314* Anthokirrin 998. Aphyllanthes mon-
 Anethum 760. 782. — intermedius 321* Antholoma 654. speliensis 434.
 — Foeniculum 770. — superus 317* Anthophylli 819. Apiin 763. 764.
 — graveolens 782. Anodus 663. Anthophyta 1. Apil 764.
 Aneulophus 717. Anodius 467* Anthospermeae 1084. Apisporium 141*
 Aneura 413* — Donianus 467* Anthospermum 1084. — pinophilum 141*
 — palmata 497* Anoectangium 463* Anthostema 738. 739. Apium 759. 763.
 — pinguis 413* — compactum 463* — crispum 763.
 — pinnatifida 413* Anogeissus 810. Anthotium 1073. — graveolens 763.
 Ancureae 412* 413* Anomanthodia 1081. Anthoxanthin 998. — Petroselinum 763.
 Angelica 760. Anomodon 489* Anthoxanthum 357. Apochoris 938.
 — Archangelica 772. Anomalous 490* 363. 382. Apocynaceae 927.
 — paludapifolia 771. Anomophyllum 461. — odoratum 382. 1040. 1060.
 — silvestris 773. Anomozamites 80. Anthracis 24* Apocynum 1060. 1063.
 Angelicabitter 773. Anona 580. 581. — cerefolium 785. — androsaemifolium
 Angelicasäure 773. — muricata 581. — silvestris 785. — cannabinum 1063.
 775. — reticulata 581. — vulgaris 785. Apocynophyllum
 Angelicaceae 758. 760. — squamosa 581. Anthuriceae 318. 1061.
 771. Anonaceae 485. 558. Anthurium 313. Apodanthes 919.
 Angelicin 773. 580. Anthyllideae 859. 863. Apogamie 551*
 Angelique 772. Anplectrum 814. Anthyllis 859. Apophyllum 628.
 Angelonia 992. Anschluss der Blüthe — Vulneraria 859. Apophyse 104.
 Angerling 364* 162. Antiaris 526. Apophysis 451*
 Angiopteridicae 503* 582* Antennaria 1134. — toxicaria 526. Aporetin 542.
 Angiopteridium 583* Anthemideae 1134. Anticharis 992. Aporoxylon 22. 85.
 — Münsteri 584* Anthemis 1125. 1141. Anticlea 409. 413. Apostasia 482.
 Angiopteris 578* — arvensis 1142. Antidaphne 924. Apostasiaceae 302.
 582* — austriaca 1142. Antidesma 738. 482.
 — evecta 582* — Cotula 1142. Antiphytum 965. Apothecium 197*
 Angiospermae 2. 11. — nobilis 1141. Antipoden 262. — lecanorinum 199*
 127. — tinctoria 1142. Antirrhineae 991. 993. — lecidinum 199*
 Angostura Cuspare — Antera 198. 997. Aprica 430.

- Aprikose 853.
 Apteria 483.
 Apuleia 890.
 Apus 340* 347*
 Aquifoliaceae 486.
 723 727.
 Aquilaria 824.
 Aquilariaceae 824. 825.
 Aquilegia 587. 595.
 — vulgaris 595.
 Aquilegiaceae 587. 592.
 Arabideae 614. 615.
 Arabidopsis 621.
 Arabin 912.
 Arabinsäure 912.
 Arabis 614: 616.
 — albidia 617.
 — arenosa 617.
 — Gerardi 617.
 — Halleri 617.
 — hirsuta 617.
 — Turrita 616.
 Araceae 303. 312.
 Arachis 858. 861. 876.
 — hypogaea 876.
 Arak 383.
 —, batavischer 343.
 Aralia 787. 788.
 — Ginseng 789.
 — nudicaulis 789.
 — papyrifera 789.
 — quinquefolia 789.
 — spinosa 789.
 Araliaceae 488. 754.
 787.
 Aralicae 788.
 Araliophyllum 788.
 Araucaria 22. 51. 123.
 — Bidwilli 123.
 — brasiliensis 123.
 — excelsa 123.
 — imbricata 123.
 Araucariaceae 84. 90.
 Araucariaceae 83. 85.
 122.
 Araucarites 21. 123.
 Araucaroxyton 21. 85.
 123.
 Arbor al brea 703.
 Arbutaeae 929.
 Arbutin 930. 931.
 Arbutus 930.
 — Unedo 930.
 — Uva ursi 930.
 Arceuthobium 923.
 925.
 — Oxycedri 925.
 Archangelica 760.
 772.
 — officinalis 772.
 — sativa 772.
 Archegoniaten 375*
 Archegonien 375*
 380* 384* 389*
 404* 424* 433*
 449* 500* 541*
 582* 619* 652*
 7. 59.
 Archhieracia 1155.
 Archidiaceae 441*
 Archidium 440* 442*
 — alternifolium
 442*
 Archilichenes 207*
 Archispermae 12. 54.
 Arctium 1148.
 — Bardana 1149.
 — Lappa 1148.
 — minus 1149.
 Arctomecon 602.
 Arctopus 755.
 Arctostaphylos 929.
 — officinalis 930.
 — procumbens 930.
 — Uva ursi 930.
 Arcyria 40* 43*
 Arcyriaceae 43*
 Ardisia 943.
 — crenulata 943.
 Area 641*
 Areae 316.
 Areca 326. 340. 341.
 — Catechu 341.
 Arceanüsse 341.
 Arecapalme 341.
 Arecinae 327. 340.
 Arenaria 551. 555.
 — serpyllifolia 555.
 Arenga 327. 342.
 — saccharifera 332.
 343.
 Arethuseae 479.
 Aretia 941.
 Argania 945.
 Argemone 601.
 Argophyllum 796.
 Argostemma 1081.
 1083.
 Aricin 1098.
 Arillus 6. 298.
 — Myristicae 579.
 Arinae 313. 316.
 Ariopsis 313.
 Aristea 443.
 Aristolochia 209. 916.
 — Clematidis 919.
 — longa 919.
 — officinalis 917.
 — pallida 919.
 — reticulata 918.
 — rotunda 919.
 Aristolochia sagit-
 tata 917.
 — sepentaria 917.
 — Siphon 919.
 Aristolochiaceae 248.
 486. 914.
 Aristolochieae 916.
 Aristolochiu 918.
 Aristotelia 654.
 Armeniaca 851.
 — vulgaris 853.
 Armeria 942. 943.
 — maritima 943.
 — plantaginea 943.
 — purpurea 943.
 — vulgaris 943.
 Armeriastrum 553.
 Armillaria 364* 369*
 Armleuchterge-
 wächse 85*
 Armoracia rusticana
 619.
 Arnica 1125. 1144.
 — montana 1144.
 Arnicin 1145.
 Arnoseris 1127.
 — minima 1127.
 Arnotta 640.
 Aroideae 303. 312.
 316.
 Aronites dubius 318.
 Arrhenatherum 362.
 374.
 — elatius 374.
 Arrow-root 335.
 —, neuholländisches
 465.
 —, ostindisches 455.
 —, westindisches
 465.
 —, tahitisches 439.
 Artabotrys 581.
 Artanthe 513. 514.
 — elongata 514.
 — mollicoma 685.
 Artemisia 1125. 1134.
 — Abrotanum 1136.
 1137.
 — Absinthium 1135.
 — campestris 1136.
 1137.
 — camphorata 1136.
 — Cina 1137.
 — Dracunculul
 1136. 1137.
 — Lercheana 1138.
 — maritima 1138.
 — matricarioides
 1143.
 — pauciflora 1138.
 — pontica 1136. 1137.
 Artemisia rupestris
 1136.
 — vulgaris 1136.
 Arthonia 214*
 — epipasta 193* 214*
 — punctiformis 193*
 — vulgaris 192*
 193* 214*
 Arthrocladia 103*
 — villosa 103*
 Arthropycus Har-
 lanii 373*
 Arthropphyllum 788.
 Arthropyprenia 193*
 212*
 — analepta 213*
 — Persoonii 213*
 Arthrosiphon 13*
 Arthrotaxis 102.
 Artischocke 1150.
 Artocarpaeae 485. 520.
 524.
 Artocarpidium 524.
 Artocarpoides 524.
 Artocarpus 524. 525.
 — incisa 526.
 — integrifolia 124.
 526.
 Artrotrogus hydno-
 sporus 78*
 Arum 316.
 — maculatum 317.
 Aruncus silvester 849.
 Arundineae 361. 373.
 Arundinites 373.
 Arundo 361. 373.
 — arenaria 376.
 — Donax 373.
 — Phragmites 373.
 Arve 111.
 Asa 779.
 — foetida 778.
 Asagraea 416.
 — caracasana 417.
 — officinalis 417.
 Asareae 915.
 Asarin 916.
 Asarum 211. 915.
 — canadense 916.
 — europacum 915.
 Ascarina 519.
 Asci suffultorii 235*
 Asclepiadaceae 927.
 1040. 1063.
 Asclepias 1065.
 — curassavica 1065.
 — incarnata 1065.
 — syriaca 1065.
 — tuberosa 1065.
 — Vincetoxicum
 1065.

- Ascobolus 172*
 — furfuraceus 168*
 172*
 — pulcherrimus 168*
 Ascochyta Fragariae
 152*
 Ascogon 200*
 Ascomyces 138*
 — deformans 138*
 — Tosquineti 138*
 Ascomycetes 109*
 131*
 Ascophora 60*
 — elegans 61*
 Ascospora 141*
 — carpinea 141*
 Ascosporen 131*
 Ascus 132*
 Ascyrum 641.
 Asimonia 580.
 Asparagaceae 391.
 404.
 Asparageae 407. 408.
 Asparagin 408. 666.
 983.
 Asparagopsis 408.
 Asparagus 391. 407.
 408.
 — officinalis 408.
 Aspe 512.
 Aspergillus glaucus
 142*
 Asperifoliaceae 927.
 952. 965.
 Asperococcus 97*
 — echinatus 97*
 Asperugo 966. 967.
 — procumbens 967
 Asperula 1084. 1109.
 — Apariné 1109.
 — arvensis 1109.
 — cynanchica 1109.
 — glauca 1109.
 — odorata 1109.
 — tinctoria 1080.
 1109.
 Asphodeleae 426.
 Asphodeline 392. 426.
 — liburnica 426.
 — lutea 426.
 Asphodelus 392. 419.
 426.
 — albus 426.
 — ramosus 426.
 Aspicarpa 716.
 Aspicilia 217*
 — calcarea 217*
 — cinerea 206*
 Aspidiaceae 524*
 Aspidistra elatior
 409.
 Aspidistreae 302. 409.
 Aspidium 560* 574*
 — aculeatum 564*
 — athamanticum
 564*
 — Bootii 564*
 — cristatum 564*
 — Filix mas 561*
 564*
 — lobatum 564*
 — Lonchitis 564*
 — montanum 564*
 — Oreopteris 564*
 — remotum 564*
 — rigidum 564*
 — spinulosum 564*
 — Thelypteris 564*
 Aspidopteris 716.
 Aspidosperma 1060.
 1061.
 — Quebracho 1062.
 Aspidospermin 1062.
 Aspleniaceae 524*
 Asplenium 566*
 — Adiantum nigrum
 567*
 — adulterinum 568*
 — alpestre 567*
 — Ceterach 566*
 — Filix femina 567*
 — fontanum 567*
 — germanicum 567*
 — Halleri 567*
 — lanceolatum 567*
 — Ruta muraria
 567*
 — septentrionale
 567*
 — Trichomanes 568*
 — viride 568*
 Astartea 819.
 Astelia 389.
 Astelleae 303. 389.
 Aster 1124. 1129.
 — alpinus 1129.
 — Amellus 1129.
 — chinensis 1129.
 — leucanthemus
 1129.
 — Linosyris 1129.
 — Novi Belgii 1129.
 — parviflorus 1129.
 — Tripolium 1129.
 Asterineae 1129.
 Asteroctopus 584*
 Asteroideae 1129.
 Asterolasia 686.
 Asterolinum 938.
 Asterolytes 917.
 Asteromyrtus 820.
 Asterotheca 584*
 Asterophyllites 624*
 657*
 Asthülle 616*
 Astrocarpus 630.
 Astrocaryum 340.
 Astragalaceae 860. 871.
 Astragalus 856. 860.
 871.
 — adscendens 872.
 — arenarius 875.
 — austriacus 875.
 — Belangerianns
 872.
 — Boissieri 873.
 — brachycalyx 872.
 — Cicer 875.
 — creticus 873.
 — cylleneus 873.
 — denudatus 873.
 — erianthus 872.
 — eriocalos 873.
 — excapus 875.
 — glycyphyllos 875.
 — gummifer 872.
 — kurdicus 873.
 — leiocladus 872.
 — microcephalus
 873.
 — nudatus 873.
 — Parnassi 873.
 — pycnophyllus 873.
 — pycnophyllus 873.
 — stromatodes 873.
 — verus 872.
 Astrantia 755. 758.
 762.
 — major 762.
 Astrephia 1116.
 Astroloma 936.
 Astronium 705.
 Atschwamm 343*
 Atalantia 687.
 Atalaya 712.
 Atamisquea 627.
 Athamanta 759. 771.
 — cretensis 771.
 Athelia 279*
 Atherandra 1064.
 Atherospermeae 585.
 Athyrium 566* 567*
 Avorin 731.
 Atragea 586. 588.
 — alpina 588.
 Atrichum 484*
 — subundulatum 497*
 — undulatum 484*
 Atriplex 543. 546.
 — hastatum 546.
 — hortense 546.
 — nitens 546.
 — patulum 546.
 — roseum 546.
 Atropa 973. 975. 981.
 — Belladonna 981.
 Atropeae 975. 981.
 Atropin 982. 983. 985.
 Atropis 370.
 Attalea 340.
 — funifera 340.
 Atteleia 858.
 Aucuba 790.
 Augca 678.
 Aulacodiscus 1081.
 1083.
 Aulacomnieae 482*
 Aulacomnion 482*
 — androgynum 482*
 Aulax 829.
 Aunée 1131.
 Aurantiaceae 485.
 Aurantiaeae 681. 687.
 Aurella 1155.
 Auricula 941.
 Auricularia 337*
 — mesenterica 337*
 — sambucina 261*
 Auricularini 333*
 336*
 Aurikel 941.
 Aussenkelch 196.
 Austernpilz 367*
 Auxemma 967.
 Auxosporen 51*
 Avena 362. 374.
 — brevis 374.
 — elatior 374.
 — factus 375.
 — flavescens 375.
 — nuda 375.
 — orientalis 375.
 — planiculmis 375.
 — pratensis 375.
 — pubescens 375.
 — sativa 374.
 — strigosa 375.
 Avenaceae 357. 361.
 373.
 Avenastrum 375.
 Averhoa 671.
 Avicularia 534.
 Avignonkörner 730.
 Axe 127.
 Ayenia 657.
 Azadirachta indica
 693.
 Azalea 932.
 — indica 932.
 — pontica 932.
 — procumbens 932.
 Azara 639.
 Azolla 598*
 Azorella 755.

- Bacca 299.
 Baccæ¹ Alkekengi 981.
 — Cubebæ 517.
 — Halicababi 981.
 — Juniperi 93.
 — Lauri 570.
 — Mororum 523.
 — Myrti 816.
 — Myrtilli 934.
 — Piperisnigris 518.
 — Phytolaccae 549.
 — Sambuci 1113.
 — Solani racemosi 549.
 — — vesiculosi 981.
 — Sorbi 833.
 — Spinae cervinae 729.
 — Taxi 89.
 Bachbunge 1002.
 Bacidia 216*
 — rubella 216*
 Bacillaria 56*
 Bacillariaceae 33*
 — 49*
 — fossile 53* 372*
 Bacillus 16* 22*
 — anthracis 24*
 — ruber 22*
 — subtilis 22*
 — Ulna 23*
 Backhousia 819.
 Bacopa 992. 994.
 Bacteriaceae 8* 14*
 Bacterium 16* 17*
 — 20*
 — aeruginosum 21*
 — Lineola 21*
 — syncyanum 21*
 — Termo 20*
 — xanthinum 21*
 Bactris 340.
 Badhamia 43*
 Badiana 583.
 Badshah-Salep 474.
 Baeckea 815. 819.
 Baecomyceae 205*
 — 215*
 Baecomyces 215*
 — roseus 215*
 Bärenklau 1006
 Bärenantze 336*
 Bärentraube 930.
 Bärhlapp 626*.
 Bärhlapppulver 636*
 Balanites 694.
 Balanophora 925.
- Balanophoraceae 486.
 — 925.
 Balantium chrysotrichum 557*
 Balata 947.
 Balboa 648.
 Baldingera 382.
 Baldrian 1116.
 Baldrianöl 1118.
 Baldriansäure 773.
 — 775. 1113. 1118.
 Baldrianwurzel 1118.
 Balg 357.
 Balgfrucht 299.
 Ballota 1013. 1016.
 — 1033.
 — nigra 1033.
 Balm 1026.
 Baloghia 737.
 Balsam v. Gilead 702.
 Balsam-Fir 106.
 Balsamea 697. 698.
 — 701.
 — africana 702.
 — meccanensis 702.
 — Mukul 702.
 — Myrrha 701.
 Balsamgänge 118.
 Balsamia 233*
 — vulgaris 233*
 Balsamifluae 797.
 Balsamina hortensis 675.
 Balsaminaceae 485.
 — 669. 675.
 Balsamine 675.
 Balsamito 889.
 Balsamo blanco 889.
 — catolicum 889.
 Balsamodendron 701.
 — africanum 702.
 — Ehrenbergianum 702.
 — gileadense 702.
 — Mukul 702.
 — Myrrha 702.
 — Opobalsamum 702.
 Balsamum canadense 106.
 — carpathicum 112.
 — Copaivæ 902.
 — Dipteroearpi 653.
 — Gurjunnae 653.
 — indicum nigrum 888.
 — Nucistae 580.
 — peruvianum 888.
- Balsamum Styrae 799.
 — Terebinthinae communis 117.
 — Tolutanum 887.
 Bambusa 369.
 — arundinacea 369.
 Bambuseae 358. 369.
 Bambusina 48*
 — Brebissonii 48*
 Bambusrohr 369.
 Banane 450.
 Banara 801.
 Bandgras 382.
 Bangia 114* 118*
 — atropurpurea 118*
 — fuscopurpurea 118*
 Banilla 481.
 Banisteria 716.
 Banksia 829.
 Baphia 856.
 Barbacenia 448.
 Barbaloin 434.
 Barbarea 614. 616.
 — intermedia 616.
 — stricta 616.
 — vulgaris 616.
 Barbula 468*
 — ambigua 469*
 — fallax 469*
 — muralis 469*
 — papillosa 469*
 — rigida 469*
 — ruralis 469*
 — subulata 469*
 — tortuosa 469*
 — unguiculata 469*
 Bardane 1148.
 Barley 364.
 Barnadesia 1123.
 Baroscampher 652.
 Barosma 685.
 — betulina 685.
 — crenata 685.
 — crenulata 685.
 — serratifolia 685.
 Baroscampher 685.
 Barras 122.
 Barringtonia 822.
 Barringtonieae 822.
 Bartflechte 226.
 Bartgras 381.
 Bartheria 802.
 Bartonia 803.
 Bartramia 483*
 — pomiformis 483*
- Bartramieae 483*
 Bartsia 995.
 — alpina 995.
 Bartweizen 366.
 Barya 805.
 Basananthe 802.
 Basselleae 542.
 Basidien 235* 290*
 — 305*
 Basidiomycetes 109*
 — 234*
 Basidiosporen 235*
 Basilarwand 446*
 — 459*
 Basilarzelle 11*
 Basilikum 1017.
 Bassia 944. 946.
 — butyracea 946.
 — longifolia 946.
 Bassorin 126* 224*
 — 474. 666. 674. 834.
 — 865. 875.
 Bastard-Cardamomen 461.
 Batarrea 272*
 — Steveni 272*
 Batarrei 265* 271*
 Batatas 957.
 — edulis 961.
 — Jalapa 961.
 Bataten 961.
 Batrachium 587. 591.
 Batrachoseris 307.
 Batrachospermeae 120*
 Batrachospermum 112* 114* 120*
 — mouiliforme 121*
 Bauchcanalzelle 544*
 Bauchpilze 262*
 Bauerntabak 989.
 Bauhinia 890.
 Baum de Copahu 902.
 Baumhaar 449.
 Baumöl 1045.
 Baumwolle 667.
 Baynilla 481.
 Bellium 702.
 Beania 90.
 Bearberry 930.
 Beaucarnea 419. 434.
 Beantempesia 628.
 Bebeerin 567.
 Becherflechte 228*
 Bedeguar 837.
 Beere 299.
 Beeredruij 930.
 Befruchtung 265. 274.

¹ Vgl. „Fructus“!² Vgl. ferner „Antheridien“ u. „Archegonien“.

- Befruchtungshaar 109*
 Befruchtungskugel 65*
 Beggiatoa 16* 24*
 Begonia 805.
 — argyrostigma 805.
 — discolor 806.
 — manicata 805.
 — quadricolor 805.
 — Rex 806.
 — semperflorens 805.
 Begoniaceae 486.
 804.
 Behen 552.
 Beifuss 1136.
 Beiknospen 131.
 Belangera 797.
 Belladonna 981.
 Belladonnin 982.
 Bellendena 829.
 Bellidiastrum 1125.
 — Michellii 1125.
 Bellis 1125. 1129.
 — perennis 1129.
 Bellucia 814.
 Belonia 212*
 — russula 212*
 Beloperone 1006.
 Bencomia 830. 845.
 Benediktenkraut 1147.
 Benthamia 790.
 Benzoë 951.
 Benzoë-Storaxbaum 950.
 Benzoësäure 482. 799.
 887. 889. 952.
 Benzoïn 559.
 — officinale 950.
 Benzoïnium 951.
 Berberceae 571.
 Berberidaceae 485.
 558. 571.
 Berberin 572. 575.
 594. 595.
 Berberis 571.
 — aristata 572.
 — asiatica 572.
 — Lycium 572.
 — vulgaris 571.
 Berberitze 571.
 Berendtia 943.
 Bergahorn 715.
 Bergamotte 690.
 Bergia 643.
 Bergkiefer 115.
 Bergmehl 53*
 Bergreis 383.
 Bergsmia 639.
 Bernstein 85.
 Bernsteinbitumen 87.
 Bernsteincolophonium 87.
 Bernsteinsäure 87.
 1136.
 Bersama 715.
 Berteroa 614. 618.
 Bertholletia 822.
 — excelsa 822.
 Bertramwurzel 1140.
 Berula 759. 768.
 — angustifolia 768.
 Besenhaide 931.
 Besenstrauch 862.
 Beking 933.
 Bessera 419.
 Bestäubung 56. 268.
 Beta 543. 545.
 — Cicla 545.
 — maritima 545.
 — Rapa 545.
 — vulgaris 545.
 Beteae 543.
 Betelnüsse 341.
 Betelpalme 341.
 Betelpfeffer 341.
 Betonica 1016. 1033.
 — officinalis 1033.
 Betula 489.
 — alba 489.
 — fruticosa 489.
 — humilis 489.
 — nana 489.
 — pubescens 489.
 — Salzhauseensis 489.
 — verrucosa 489.
 Betulaceae 484. 487.
 488.
 Betulinum 489.
 Beulenbrand 251*
 Beutelchen 470.
 Beyeria 738.
 Bezetta 745.
 Bhang 529.
 Biatora 215*
 — muscorum 191*
 — rupestris 215*
 — uliginosa 215*
 — vernalis 215*
 Biatorella 216*
 — germanica 216*
 Biatorina 216*
 — cyrtella 216*
 Biatorinae 215*
 Bibernelle 766.
 Biberia 567.
 Bickbeere 933.
 Bicornes 926. 927.
 Biddulphia 58*
 Biddulphiaceae 51* 58*
 Bidens 1126. 1133.
 — cernuus 1133.
 — tripartitus 1133.
 Bidentites 1123.
 Bigaradier 688.
 Bignonia 1007.
 — Catalpa 1007.
 — leucoxydon 1008.
 Bignoniaceae 927.
 990. 1006.
 Bignoniophyllum 1007.
 Bilbergia 449.
 Bilimbia 216*
 — sphaeroides 216*
 Billardiera 726.
 Bilsenkraut 986.
 Bilzenkruid 986.
 Binse 389.
 Biota 42. 91. 101.
 — orientalis 101.
 Birke 489.
 Birkenöl 489.
 Birkenpilz 351*
 Birkenreizker 359*
 Birkentheer 489.
 Birnbaum 833.
 Birnquitte 834.
 Bisamkörner 667.
 Bisamkraut 1113.
 Biscutella 612. 614.
 620.
 — laevigata 620.
 Bistorta 533.
 Biswarea 1075.
 Bitterdistel 1147.
 Bitterholz 695.
 Bitterklee 1054.
 Bittermandelöl 852.
 855.
 Bitterschwamm 364*
 Bittersöd 977.
 Bittersüss 977.
 Bitter-Sweet 977.
 Bitterzoet 977.
 Bitter-Wood 695.
 Bixa 639. 640.
 — Orellana 640.
 Bixaceae 485. 639.
 Bixin 640.
 Blaeria 929.
 Blätter 396* 423* 430*
 444* 511* 576* 585*
 591* 601* 630* 641*
 648* 15. 148.
 Blairia 1036.
 Blasenfrucht 116*
 Blasenrost 79*
 Blasenstrauch 860.
 Blasia 399* 410* 414*
 — pusilla 414*
 Blastemanthus 651.
 Blastomyces 327*
 Blastus 814.
 Blattaria 997.
 Blattkohl 625.
 Blattnerven 513* 149.
 Blattspurstränge 138.
 Blattvertreter 459*
 Blattwand 446*
 Blaubeere 933.
 Blauhholz 892.
 Blausäure 852. 854.
 855.
 Blé 365.
 Blechnum 568* 574*
 — boreale 568*
 — punctulatum 568*
 — Spicant 568*
 Blepharistigma 811.
 Bletia 467.
 Blindia 467*
 — acuta 467*
 Blindieae 467*
 Blütem 543. 545.
 — capitatum 545.
 — rubrum 545.
 Blitzpulver 636*
 Blockzittwer 458.
 Blüthe 2. 22. 151.
 Blüten, acyclische 154.
 — cyclische 154.
 — emprostrodrome 163.
 — episthodrome 163.
 — eucyclische 154.
 — hemicyclische 154.
 — heterocyclische 154.
 — hintumläufige 163.
 — isocyclische 154.
 — kleistogame 269.
 — linksumläufige 163.
 — monocarpische 244.
 — polycarpische 244.
 — protandrische 269.
 — protogynische 269.
 — rechtsumläufige 163.
 — regelmässige 153.
 — vornumläufige 163.
 — zygomorphe 153.

- Blüthendiagramm 157.
 Blütenentwickelung 166.
 Blütenformeln 161.
 Blüthengrundriss 157.
 Blüthenhülle 193.
 — epigynische 245.
 — hypogynische 244.
 — perigynische 245.
 Blüthenpflanzen 1.
 Blütenstand 134.
 Blütenstandsformen 134.
 Blumenbachia 803.
 Blumenesche 1042.
 Blumenkohl 625.
 Blumenkrone 194.
 Blutbuche 492.
 Blutwurz 844.
 Blysmus 356.
 Blyttia 414*
 — Lyellii 414*
 Bocagea 580.
 Boccocia 602.
 Bocksbart 1151.
 Bockshornklee 865.
 Boehmeria 522.
 — candicans 522.
 — nivea 522.
 — tenacissima 522.
 Boehmeriaceae 521.
 Boeninghausenia 682.
 Boerhavia 549.
 Boerhaviae 549.
 Boheasäure 646.
 Bohne 880.
 Bohnenkraut 1026.
 Bois amer 695.
 Bolbitis 351* 362*
 — fragilis 362*
 Bolboschoenus 356.
 Boldin 585.
 Boldoa fragrans 585.
 Boletsäure 347.
 Boletus 350*
 — aeneus 351*
 — annulatus 353*
 — badius 352*
 — bovinus 352*
 — calopus 352*
 — castaneus 350*
 — cervinus 232*
 — confluens 349*
 — cyanescens 350*
 — destructor 349*
 — edulis 331* 351*
 — elegans 353*
 — erythropus 351*
 Boletus flavus 353*
 — fomentarius 345*
 — frondosus 349*
 — granulatus 352*
 — igniarius 346*
 — impolitus 351*
 — Laricis 346* 347*
 — lupinus 351*
 — luridus 332* 351*
 — luteus 353*
 — officinalis 346*
 — pachypus 352*
 — piperatus 352*
 — polycephalus 349*
 — purgans 346*
 — ramosissimus 349*
 — regius 351*
 — rufus 351*
 — Satanas 351*
 — scaber 351*
 — suaveolens 343*
 — submentosus 352*
 — variegatus 352*
 — versipellis 351*
 Bolle 425.
 Bolmört 986.
 Bomarea 435.
 Bombaceae 485. 662. 668.
 Bombax 663. 668.
 Bombycella 667.
 Bonnaya 992.
 Bonnetia 645.
 Bonnetiae 645.
 Bonplandia 963.
 — Angostura 684.
 — trifoliata 684.
 Bontia 1037.
 Boopideae 1120.
 Boopis 1121.
 Borageae 967.
 Boraginaceae 965.
 Boragineae 927. 952.
 Boraginites 966.
 Borago 966. 968. 969.
 — officinalis 969.
 Borascae 328. 338.
 Borassineae 337.
 Borassus 327. 338.
 — aethiopicum 338.
 — flabelliformis 332. 338.
 Boridscheh 774.
 Borneocampher 652.
 Borneol 652. 1118.
 Bornetia 112*
 Boronia 686.
 Boroniceae 681. 686.
 Borrera ciliaris 221*
 Borretsch 969.
 Boschia 662.
 Bostryx 135.
 Boswellia 697. 698.
 — Bhan-Dajiana 698.
 — Carterii 698.
 — Frereana 701.
 — glabra 700.
 — neglecta 700.
 — papyrifera 701.
 — sacra 698.
 — serrata 700.
 — thurifera 700.
 Botrychium 590*
 — Lunaria 590*
 — matricariaefolium 590*
 — ternatum 590*
 Botrydiaceae 35*
 Botrydium 35*
 Botryo-Cymen 136*
 Botryoides 544.
 Botryopsis platyphylla 574.
 Botrytis cinerea 166*
 — invastatrix 78*
 Boucage 766.
 Bouea 704. 705.
 Bougainvilleae 549.
 Bougueria nubicola 1038.
 Bovist 266*
 Bovista 266*
 — nigrescens 266*
 — plumbea 266*
 Bowenia 81.
 — spectabilis 81.
 Bowlea 419.
 Bowlesia 754. 755.
 Bowringia 856.
 Braaknoot 1056.
 Braakwortel 1106.
 Brabeium 828.
 Brachpilz 364*
 Brachycalyx 872.
 Brachycarpeae 627.
 Brachycladium penicillatum 153*
 Brachydonteeae 467*
 Brachyloma 936.
 Brachynema 947.
 Brachyodon 467*
 — trichodes 467*
 Brachypodium 360. 369.
 — pinnatum 369.
 — silvaticum 369.
 Brachypterix 716.
 Brachysema 856.
 Brachyteciceae 493*
 Brachytecium 493*
 — albicans 493*
 — populare 493*
 — rivulare 493*
 — salebrosum 493*
 — velutinum 493*
 Brackenridgea 651.
 Braekrod 1106.
 Brätling 358*
 Bragantia 916.
 Bragantieae 916.
 Brahea 343.
 Brandpilze 246*
 Brand, schwarzer 153*
 Brasenia 600.
 Brasilienholz 891.
 —, gelbes 523.
 Brasilin 891.
 Brassia 788.
 Brassica 615. 623.
 — asperifolia 624.
 — juncea 624.
 — Napus 625.
 — nigra 623.
 — oleracea 625.
 — Rapa 624.
 Brassiceae 615. 622.
 Braunkohl 625.
 Braut in Haaren 595.
 Brayera 830. 846.
 — anthelminthica 846.
 Brechnussbaum 1056.
 Brechnüsse 1056.
 Brechwurzel 1106.
 Brefeldia 42*
 Brefeldiaceae 42*
 Briciapfel 947.
 Brennreizker 359*
 Brexia 796.
 Brexiaceae 796.
 Breynia 628.
 Bridelia 838.
 Brideliaceae 738.
 Briza 361. 372.
 — maxima 372.
 — media 372.
 — minor 372.
 Brizula 383.
 Brod, blutendes 17*
 Brodfruchtbaum 526.
 Brodiaea 419.
 Brom 126*
 Brombeere 842.
 Bromelia 449.
 — Karatas 449.
 Bromeliaceae 302. 448.
 Bromus 357. 361. 370.

- Bromus arvensis* 370. *Bryopsis* 70*
 — *asper* 370. — *plumosa* 71*
 — *erectus* 370. *Bryopterides* 554*
 — *inermis* 370. *Bryum* 479*
 — *mollis* 370. — *annotinum* 479*
 — *patulus* 370. — *argenteum* 480*
 — *racemosus* 370. — *caespiticium* 480*
 — *secalinus* 370. — *capillare* 480*
 — *sterilis* 370. — *Duvallii* 481*
 — *tectorum* 370. — *erythrocarpum*
Broom-Pine 112. 480*
Brosimum 526. — *inclinatum* 480*
 — *utile* 526. — *intermedium* 480*
Broussaisia 795. — *lacustre* 479*
Broussonetia 523. — *pallescens* 480*
 — *papyrifera* 523. — *pendulum* 479*
Broussonetiaeae 523. — *pseudotriquetrum* 481*
Browallia 974. 989. — *roseum* 481*
Brownea 890. — *uliginosum* 480*
Brownlowia 654. *Buccoblätter* 685. 686.
Brucea 677. *Bucephalandra* 313.
Bruchia 442*
 — *vogesiaca* 442*
Bruchiaceae 442*
Bruchweide 509. *Buchenpflanz* 367*
Bruceia 1058. 1059. *Buchloë* 358.
Bruckea 1035. *Buchweizen* 534.
Brugmansia 919. *Buchweizenstärke*
 — *Zippelii* 921. 333.
Brugniera 811. *Bucida* 810.
Brunella 1016. 1034. *Buckbean* 1054.
 — *vulgaris* 1034. *Buckinghamia* 829.
Brunellia 694. *Bucklandia* 798.
Brunfelsia 974. 989. *Bucklandiaceae* 486.
Brunnenkresse 616. 797. 798.
Brunonia 1072. *Buckthorn* 729.
Brunoniaceae 1072. *Buddleia* 1056.
Brustbeeren 731. *Buddleiaceae* 1055.
Brutbecher 392* 1056.
Brutknollen 459* *Büchse* 451*
Brutknospen 374* *Büchsenfrucht* 299.
 392* 402* 459* *Buëllia* 216*
 519* 627* 137. — *parasema* 216*
Brutkörner 402* — *punctata* 216*
Brutschüppchen
 402* *Buena* 1101.
Brutzellen 6* 402* *Büschelschwamm*
 364*
Bryaceae 378* 461* *Büttneria* 658.
 478* *Büttneriaceae* 485.
Bryeae 478* 657. 658.
Bryinae 442* *Buglossum tinctori-*
Bryoidin 703. *um* 970.
Bryonia 1074. 1077. *Bugula* 1034.
 — *alba* 1077. *Bukke* 1054.
 — *dioica* 1077. *Bulbi (Bulbus) Allii*
 — *verrucosa* 1077. *recentes* 424.
Bryonin 1077. — *Allii sativi* 424.
Bryophyllum 791. — *Asphodeli spurii*
Bryopogon 178* 179* 429.
 226* — *Cepae recentes*
 — *jubatum* 226* 425.
- Bulbi Colehici* 412. *Butea-Kino* 882.
 — *Gladioli* 447. *Butomaceae* 302.
 — *Hermodactyli* *Butomoideae* 311.
 413. *Butomus* 311.
 — *Liliorum* 429. — *umbellatus* 311.
 — *Martagonis* 429. *Butterpflanz* 353*
 — *Victoralis longi* *Buttersäuregährung*
 426. 23*
 — *rotundae* 447. *Butyrospermum* 944.
Bulbillen 627* *Buxaceae* 486. 736.
Bulbocapnos 610. 753.
Bulbochaete 79* *Buxbaumia* 485*
Bulbocodium 392. 409. — *aphylla* 485*
 413. — *indusiata* 485*
 — *vernum* 413. *Buxbaumiaceae* 461*
Bulbuli Dulcina 354. 485*
 — *Thraisi* 354. *Buxbaumieae* 485*
Bulbus Coronae imperialis 429.
 — *Scillae* 422. *Buxin* 567. 574. 576.
 — *Squillae* 422. *Buxus* 753.
Bulgaria 172* — *sempervirens* 753.
 — *inquinaus* 172* *Byblis* 635.
Bulgariaceae 169* *Byronia* 727.
 172* *Byrsanthus* 801.
Bulliarda 791. 792. *Byrsonima* 716.
 — *aquatica* 792. *Byssaceae* 184* 208*
Bulmeurt 986. 209*
Bumelia 944. 947. *Byssolichenes* 207*
Bunchosia 716. *Byssothecium* 153*
Buniadeae 615. 627. — *circinaus* 153*
Bunias 615. 627. *Bystropogon* 1014.
 — *orientalis* 627. *Cabbage-Rose* 837.
Buphthalmeae 1130. *Cabomba* 600.
Buphthalmum 1126. *Cabombeae* 599. 600.
 1130. *Cacao* 659. 661.
 — *salicifolium* 1130. *Cacaobaum* 660.
Bupleurum 754. 759. *Cacaobutter* 661.
 768. *Cacaoroth* 661.
 — *falcatum* 768. *Caccinia* 966.
 — *longifolium* 768. *Cachou* 910.
 — *rotundifolium* 768. *Cacoucia* 810.
 — *tenuissimum* 768. *Cactaceae* 486. 799.
Burasaia 572. *Cacumina Scoparii*
Burchardia 410. 862.
Burdachia 716. *Cadaba* 628.
Burmanna 483. *Cadellia* 694.
Burmanniaceae 302. *Caelebogyne ilicifo-*
 483. 302. *lia* 295.
Burre 1148. *Caecoma* 237* 245*
Bursaria 726. — *Laricis* 245*
Bursera 704. *miniatum* 243*
 — *tomentosa* 704. — *pinitorquum* 245*
Burseraceae 485. 677. *Caesalpinia* 890. 891.
 697. — *bijuga* 891.
Bursicula 470. — *brasiliensis* 891.
Busserole 930. — *Bonduc* 891.
Butea 861. 882. — *Bonducella* 891.
 — *frondosa* 882. — *coriaria* 891.
 — *parviflora* 882. — *crista* 891.
 — *superba* 882. — *echinata* 891.
 — *Sappan* 891.

- Caesalpiniaceae 486. *Calepina* 615. 626. *Calotropis procera* 1065. *Campanulinae* 927. 1066.
 856. 890. — *Corvini* 626. *Caltha* 587. 592. *Campanumaca* 1067.
Caesarea 801. *Caletia* 738. — *palustris* 592. *Campecheholz* 892.
Caféier 1103. *Caletieae* 738. — *Calycanthaceae* 485. *Campeelia zanonii*
Cajuputöl 821. *Calliaturholz* 885. 558. 584. 386.
Caincasäure 1102. *Calicoma* 793. *Calycanthus* 584. 585. *Campher* 560. 652.
Caincin 1102. *Calla* 322. — *floridus* 585. *Campherbaum* 560.
Cajophora 803. — *aethiopica* 318. — *Calycera* 1121. *Campheröl* 561.
Cajuputol 821. — *palustris* 322. *Calycereae* 1115. *Camphor* 560.
Cakile 612. 614. 620. *Caliceae* 313. 318. 322. *Calyptera* 1120. *Camphor-Tree* 560.
— *maritima* 620. *Callicocca* 1035. *Calycieae* 208* 214* *Camphora* 559. 560.
Cakilineae 614. 620. *Callicocca emetica* 1105. *Calycium* 214* — *chinensis* 560.
Calabarbohne 881. — *Ipecacuanha* 1105. — *adpersum* 215* — *japonica* 560.
Calabarin 882. *Callipteris* 575* — *pusillum* 214* — *officinorum* 560.
Caladiaceae 317. *Callistemon* 819. *Calycocarpum* 573. *Camphorosma* 546.
Caladium bicolor 317. *Callistemon* 819. *Calycorectes* 815. — *monspeiensis* 546.
Calamagrostis 362. *Callistephus* 1129. *Calycopteris* 810. *Camphorosmeae* 546.
376. — *arenaria* 376. *Calyculus* 196. *Campbre* 560.
— *epigeios* 376. *Callisthene* 723. *Campylogeia* 418* *Camprier* 560.
— *lanceolata* 376. — *roseum* 122* *Calyptospora* 238* *Campisandra* 890.
— *litorea* 376. *Callitrichaceae* 486. 244* *Campomanesia* 815.
— *neglecta* 376. 736. 752. — *Goeppertiana* 244* *Camptothecicaceae* 492*
Calameae 326. 329. *Callitriche* 752. *Calyptra* 376* 451* *Camptothecium* 493*
Calamintha 1013. — *autumnalis* 752. *Calyptanthus* 815. *Camptylodiscus* 495*
1015. 1026. — *hamulata* 752. *Calyptrella* 814. *Campylodiscus* 54*
— *Acinos* 1026. — *obtusangula* 752. *Calystegia* 953. 956. — *clypeus* 53*
— *Clinopodium* 1026. — *stagnalis* 752. — *dahurica* 957. *Campylodiscus - Er-*
— *officinalis* 1026. — *truncata* 752. — *sepium* 957. *den* 53*
Calamites 624* — *verna* 752. — *Soldanella* 957. *Campylonema* 440.
Calamocladus 624* *Callitris* 91. 98. *Calythrix* 814. 821. *Campylopus* 465*
Calamostachys 624* — *Preissii* 100. *Calyx* 194. — *flexuosus* 465*
Calamopsis 329. — *quadrialvis* 99. *Camarea* 716. *Campylospemeae*
Calamus 326. 329. *Callophium* 218* — *cerinum* 218* *Camarophyllus* 360* *Campylostachys*
— *Draco* 331. *Calloria* 172* *Cambessedia* 814. *Cambogia* 650. 1036.
— *graminosus* 329. *Calluna* 931. *Cambogia Gutta* 649. *Campylostemon* 726.
— *Manan* 329. — *vulgaris* 931. *Camelina* 614. 621. *Canadabalsam* 106.
— *melanoloma* 329. *Calocera* 334* — *dentata* 621. *Canarina* 1067.
— *Rotang* 329. 331. — *cornea* 334* — *sativa* 621. *Canarium* 697. 702.
— *Royleana* 329. — *viscosa* 334* *Camelineae* 614. 621. — *album* 703.
— *scipionum* 329. *Calocladia* 141* — *commune* 703.
— *spectabilis* 329. *Calodendreae* 681. — *Bohea* 646. — *legitimum* 124.
— *viminalis* 329. *Calodendron* 685. — *japonica* 646. — *rostratum* 124.
Calandrinia 557. *Calodryum* 692. — *Thea* 646. — *strictum* 124.
Calanthe 469. *Calogyne* 1073. — *viridis* 646. *Canbya* 602.
Calanthea 628. *Caloneuraceae* 43* *Camocensia* 886. *Canella* 640. 641.
Calantica 801. *Caloneura* 577. *Campanula* 1067. — *alba* 641.
Calathea 464. 465. *Calcareae* 42* 1068. *Canellaceae* 485. 640.
Calathia 1050. *Calceolaria* 991. 993. *Cervicaria* 1068. *Canelle* 583.
Calcareae 42* — *plantaginea* 993. *glomerata* 1068. — *de Chine* 565.
Calceolaria 991. 993. — *rugosa* 993. — *Medium* 1068. *Canellier* 561.
Calceolarieae 993. — *Tacamahaca* 651. — *patula* 1068. *Canna* 213. 464. 465.
Calectasia cyanea 390. *Calophysa* 814. — *rapunculoides* — *discolor* 465.
Calceolaria 991. 993. *Calosphaeria* 155* 1068. — *edulis* 465.
— *plantaginea* 993. — *princeps* 155* — *indica* 465.
— *rugosa* 993. *Calostemma* 436. — *rotundifolia* 1068. — *Warszewiczii* 465.
Calceolarieae 993. — *Tacamahaca* 651. — *Trachelium* 1068. *Cannabin* 529.
Calectasia cyanea 390. *Calotropis* 1063. 1065. *Campanulaceae* 927. *Cannabineae* 485. 520.
Calenduleae 1145. — *gigantea* 1065. 1066. 1067. 526.
Calenduloideae 1145.

- Cannabis 528.
 — indica 529.
 — sativa 528.
 Cannaphyllites 466.
 Cannastärke 333.
 Canne de sucre 379.
 Canneae 465.
 Canotia 830.
 Canscora 1048.
 Cantharellus 353*
 356*
 — aurantiacus 356*
 — eibarius 356*
 — tubaeformis 356*
 Capellia 647.
 Capnodium salicinum
 153*
 Capnoides 610.
 Capillitium 40* 263*
 Capirona 1081. 1083.
 Capita Papaveris 603.
 Capitulum 135.
 Cappareae 629.
 Capparideae 485. 601.
 627.
 Capparis 627. 629.
 — spinosa 629.
 Caprifoliaceae 927.
 1080. 1110.
 Caprifolium 1114.
 Capsella 612. 614.
 622.
 — Bursa pastoris
 622.
 — procumbens 622.
 Capsicin 980.
 Capsicum 973. 975.
 979.
 — annuum 979.
 — fastigiatum 980.
 — frutescens 981.
 — longum 980.
 — minimum 980.
 Capsula 299.
 Capsulae Papaveris
 603.
 Caragabean 125*
 Caragana 858. 860.
 — arborescens 860.
 — frutescens 860.
 Caragate 449.
 Caraghen 125*
 Carallia 811.
 Carapa 692. 693.
 Caraway 764.
 Cardamine 614. 617.
 — amara 617.
 — chenopodifolia
 611.
 — hirsuta 617.
 — impatiens 617.
 Cardamine parviflora
 617.
 — pratensis 617.
 — silvatica 617.
 Cardaminoideae 617.
 Cardaminum 616.
 Cardamomen 458.
 —, Bastard- 461.
 —, behaarte 461.
 —, bengalische 461.
 —, ceylonische 461.
 —, China- 461.
 —, Java- 461.
 —, kleine 460.
 —, lange 461.
 —, Malabar- 458.
 —, runde 461.
 Cardamomenöl 460.
 Cardamomes 458.
 Cardamoms 458.
 Cardamomum lon-
 gum 461.
 — malabaricum 460.
 — minus 460.
 — rotundum 461.
 — zeylanicum 461.
 Cardamon 621.
 Cardaria 621.
 Cardiandra 795.
 Cardioptera 655.
 Cardiospermum 711.
 Cardol 709.
 Cardueae 1149.
 Carduus 1124. 1149.
 — acanthoides 1149.
 — crispus 1149.
 — Marianus 1150.
 — nutans 1149.
 Cardwellia 829.
 Carex 345. 346.
 — acuta 349.
 — ampullacea 350.
 — arenaria 348. 351.
 — baldensis 348.
 — bryozoides 348.
 — Bueckii 349.
 — Buxbaumii 349.
 — caespitosa 349.
 — canescens 349.
 — chordorrhiza 348.
 — curvula 348.
 — cyperoides 348.
 — Davalliana 348.
 — diandra 349.
 — digitata 350.
 — dioica 348.
 — distans 350.
 — disticha 348.
 — divulsa 349.
 — echinata 349.
 — elongata 349.
 Carex ericetorum
 350.
 — filiformis 350.
 — flava 350.
 — fulva 350.
 — glauca 350.
 — Goodenoughii 349.
 — gracilis 349.
 — hirta 350.
 — humilis 350.
 — intermedia 348.
 — leporina 349.
 — ligerica 348.
 — limosa 350.
 — maxima 350.
 — microglochis 348.
 — montana 350.
 — muricata 349.
 — nutans 350.
 — obtusata 349.
 — Oederi 350.
 — ornithopoda 350.
 — pallescens 350.
 — paludosa 350.
 — panicea 350.
 — paniculata 349.
 — paradoxa 349.
 — pauciflora 348.
 — pendula 350.
 — pilulifera 350.
 — praecox 348. 350.
 — Pseudocyperus
 350.
 — pulicaris 348.
 — remota 349.
 — riparia 350.
 — rostrata 350.
 — rupestris 348.
 — Schreberi 348.
 — silvatica 350.
 — spadicca 350.
 — stellulata 349.
 — stricta 349.
 — supina 349.
 — teretiuscula 349.
 — tomentosa 350.
 — verna 350.
 — vesicaria 350.
 — vulgaris 349.
 — vulpina 349.
 Careya 822.
 Carica Papaya 802.
 Caricae 525.
 Cariceae 345.
 Carinalrippen 756.
 Carissa 1061.
 Carisseae 1061.
 Carlemania 1080.
 1083.
 Carlina 1124. 1146.
 — acaulis 1146.
 Carlina caulescens
 1146.
 — vulgaris 1146.
 Carlineae 1146.
 Carludovica 325.
 — palmata 325.
 Carnaubawachs 344.
 Carpellblatt 2.
 Carpelle 244.
 Carphalea 1081.
 Carpiden 244.
 Carpineae 484. 490.
 Carpinus 490.
 — Betulus 491.
 — duinensis 491.
 Carpoboli 265* 278*
 Carpogon 137* 200*
 Carpoponium 108*
 Carpolobia 718.
 Carpophorum 757.
 Carposporaeae 7* 108*
 Carpotroche 639.
 Carpyua 515.
 Carragen 125* 126*
 Carraghen 125*
 Carthamus 1147.
 — tinctorius 1148.
 Carum 759. 764.
 — Ajowan 765.
 — Carvi 764.
 Caruncula 298.
 Carven 765.
 Carvi 764.
 Carvol 765. 783.
 Carya 503.
 — amara 505.
 — porcina 505.
 Caryocar 644.
 Caryophyllaceae 485.
 532. 549.
 Caryophyllea 375.
 Caryophylli 818.
 Caryophyllin 819.
 Caryophyllum 553.
 Caryophyllus 817.
 — aromaticus 817.
 Caryopse 298.
 Caryopsis 298.
 Caryopteridis 1036.
 Cardiospermum 724.
 Caryota 326. 343.
 — urens 343.
 Caryotineae 342.
 Cascarilla 1083. 1101.
 — hexandra 1101.
 — magnifolia 1101.
 — Riedeliana 1101.
 Cascarillarinde 748.
 Cascarillin 740.
 Cascarillos 1088.
 Casimiroa 686.

- Casparya 805. Catechugherbsäure Celtideae 485. 520. Cerasus avium 853.
 Cassandra calyculata 910. — Caproniana 853.
 931. Catechusäure 910. Celtis 530. — Laurocerasus 854.
 Cassavemehl 337. 743. Catenella 127* — australis 530. — Mahaleb 854.
 Cassia 890. 894. — Opuntia 127* Cembra 104. — Padus 854.
 — aculeata 894. Catesbaea 1083. — Pinastri 171* — serotina 854.
 — acutifolia 895. Catesbeae 1083. — Ribis 171* — virginiana 854.
 — Apoucouita 894. Catha 724. 725. — Centaurea 1126. 1148. Ceratiaceae 41*
 — basifolia 894. — edulis 725. — benedicta 1147. Ceratiola 753.
 — caroliniana 894. Cathartinsäure 897. — Calcitrapa 1148. Ceratium 40*
 — caryophyllata 567. Cathartocarpus Fi- — Cyanus 1148. — hydroides 41*
 — decipiens 896. stula 895. — Jacea 1148. — porioides 41*
 — Ehrenbergii 896. Cathartolinum 675. — scabiosa 1148. Ceratocephalus 587.
 — Fistula 895. Cathartomannit 897. — solstitialis 1148. Ceratodon 470*
 — lanceolata 895. Catophractes 1007. Centaureae 1147. — purpureus 470*
 896. — cinereum 213* Centauree petit 1053. Ceratoneis 55*
 — lenitiva 895. Catoscopium 482* Centaury 1053. Ceratonia 890. 898.
 — lignea 564. 565. — nigrum 482* Centifolie 837. — siliqua 898.
 — ligustrinoides 896. Catosperma 1073. Centralstrang 444* Ceratophyllaceae
 — marylandica 897. Caucalineae 758. 761. 380* 529* 61. 485. 520. 531.
 — medicinalis 897. 784. — Anthriscus 784. 380* 529* 61. Ceratophyllum 532.
 — obovata 897. — daucoides 784. Centranthus 1116. Ceratopteris 531*
 — obtusa 897. — Anthriscus 784. Centrolepideae 239. 537* 540* 548* 559*
 — obtusata 897. — daucoides 784. 302. 383. — Parkeri 559*
 — orientalis 895. Caulerpa 70* 373* Centrolepis 383. — thalictroides 559*
 — Senna 895. — prolifera 70* Centronia 814. Ceratostoma 151*
 — setosa 894. Caulerpeae 70* 373* Centrospermae 485. — piliferum 151*
 Cassiaöl 566. Caulerpites 373* 532. Ceratostomeae 150*
 Cassiae 893. Caulinia 304. Centunculus 938. 151*
 Cassine 724. — flexilis 304. — minimum 938. Ceratozamia 37. 82.
 Cassipourea 811. — fragilis 304. Cephaëlis 1081. 1084. — mexicana 82.
 Cassonade 380. Caulopteris 575* 1104. — Ipecacuanha 1105. Cerbera 1061.
 Cassuvium 709. Caylusea 630. — lactoria 1061.
 — pomiferum 709. Cebadilla 417. Cephalanthera 471. — Odallam 1061.
 Cassytha 558. 570. Cecropia 524. 478. Cercis 890.
 Cassytheae 570. Ceder 110. — grandiflora 478. Cercocarpus 830. 839.
 Castanea 491. —, rothe 96. — rubra 478. Cereawachs 344.
 — sativa 491. —, virginische 96. — xyphophyllum Cereus 800.
 — vesca 491. Cedernholz, falsches 478. — giganteus 800.
 — vulgaris 491. 693. — grandiflorus 800.
 Castaueaceae 487. —, weisses 101. Cephalanthus 1083. Cerinthe 967.
 Castela 695. Cedrate 691. Cephalaria pilosa — minor 967.
 Casteleae 695. Cedrela 692. 693. Cephalotaxus 39. Cerintheae 967.
 Castilleja 992. 995. — odorata 693. Cephaloteae 797. Ceriops 811.
 Castoröl 747. Cedrelaceae 485. 692. Cephalothecium 149* Ceroxylineae 338.
 Casuarina 506. Cedreleae 693. Cephalotus 797. Ceroxylon 341.
 — equisetifolia 507. Cedrobalsam 112. — follicularis 797. — andicola 328. 342.
 Casuarinaceae 484. Cedroxylon 21. 85. Cephalozia 421* Cervispina 729.
 487. 506. Cedrus 21. 104. 110. Ceramiaceae 112* Cestrineae 975. 987.
 Catabrosa 361. 372. — atlantica 111. 117* 121* Cestrum 974.
 — aquatica 372. — Deodara 111. Ceramites 373* Ceterach 566*
 Catacoryne 813. — Libani 110. Ceramium 121* — officinarum 566*
 Catalpa 1007. Celandine 607. — rubrum 122* 130* Cetraria 178* 179*
 — bignonioides 1007. Celastreae 486. 723. Cerastium 551. 555. 206* 221* 222*
 — syringaefolia 1007. 724. — arvense 555. — aculeata 206*
 Catechin 910. 1085. Celastus 724. — glomeratum 555. — glauca 225*
 Catechu 910. — cristata 548. — semidecandrum 555. — islandica 176*
 — nigrum 910. Celosiae 548. — triviale 555. 183* 206* 221*
 — pallidum 1085. Celsia 992. Cerasus 851. — nivalis 206* 225*
 — saepincola 225*

- Cetraria tristis* 206* *Chamomilla* 1141. *Chenopodium* 544. *Chiococca racemosa*
Cetrarin 224* — *nobilis* 1141. — *album* 545. 1102.
Cetrarsäure 224* — *officinalis* 1143. — *ambrosioides* 544. *Chiococceae* 1083.
Cevadilla 417. *Chamomille romain* — *anthelminthicum* 1102.
Cévadille 417. 1141. 544.
Cevallia 803. *Championon* 333* — *Bonus Henricus*
Ceylonmoos 129* 364* 545.
Ceylonzimmt 563. *Championonbrut* — *Botrys* 544.
Chaenorhinum 998. 365* — *capitatum* 545.
Chaerophyllum 761. *Championia* 1008. — *glancum* 845.
785. *Chantransia* 120* — *hybridum* 545.
— *bulbosum* 785. *Chanvre* 528. — *murale* 545.
— *silvestre* 785. *Chara* 91* 373* — *polyspermum* 545.
— *temulum* 785. — *aspera* 91* — *rubrum* 545.
Chaetocalyx 1006. — *ceratophylla* 91* — *Vulvaria* 545.
Chaetoceras 58* — *coronata* 91* *Chiendent* 367.
Chaetoceladiaceae 62* — *contraria* 91* *Chilierdbeere* 843.
Chaetoceladium 62* — *crinita* 90* 91* *Chilitanne* 123.
— *Jonesii* 62* — *foetida* 91* 373* *Chilocarpus* 1061.
Chaetophora 83* — *fragilis* 91* *Chilochloa* 377.
Chaetophoraceae 83* — *helicteris* 373* *Chiloscyphus* 410*
Chaetopteris 96* — *hispidia* 91* 373* 418*
— *plumosa* 96* — *medicaginata* 373* — *polyanthos* 418*
Chaiturus 1016. 1033. — *scoparia* 91* *Chimonanthus* 584.
— *Marrubiastrum* — *stelligera* 91* 585.
1033. *Characeae* 66* 85* *Chimophila* 935.
Chalaza 5. 373* — *umbellata* 935.
Chamaebatia 840. *Characium* 9* *China-Chinae* 1099.
Chamaebuxus 720. *Characopappae* 1146. — *de Huanuco* 1092.
Chamaecyparis 101. *Chareae* 91* — *Lima* 1092.
— *Nutkaënsis* 101. *Charras* 529. — *Loxa* 1092.
— *sphaeroidea* 101. *Chasmanthera* 574. — *flava dura laevis*
Chamaedorea 327. — *Columba* 574. 1098.
Chamaedorea 341. *Chasmanthereae* 574. — *Pseudo-Loxa*
Chamaedrys 1002. *Chavica* 519. 1098.
Chamaejasme 941. — *officinarum* 518. — *regia* 1092. 1098.
Chamaelauciae 815. — *Roxburghii* 518. — *rubra dura* 1092.
821. *Cheilanthes* 559* 574* 1097.
Chamaelaucium 821. — *fragrans* 559* — *suberosa* 1097.
Chamaeleum 1143. *Cheiranthra* 726. *Chinamin* 1098.
Chamaelirium 409. *Cheiranthra* 614. 616. *Chinacardamomen*
Chamaemeles 830. — *Cheiri* 611. 616. 461.
831. *Cheirolepis* 125. *Chinagerbsäure* 1098.
Chamaemorus 841. *Chelerythrin* 608. *Chinagras* 522.
Chamaenerium 807. *Chélideine* 607. *Chinarinde* 1092.
Chamaecorchis 471. *Chelidonin* 608. —, *falsche* 1101.
477. *Chelidonin* 608. *China-Root* 395.
— *alpina* 477. *Chelidonin* 608. *Chinaroth* 1098.
Chamaepitys 1034. *Chelidonin* 602. 607. *Chinasäure* 1098.
Chamaerhodos 830. — *majus* 607. *Chinawurzel* 395.
840. *Chelidonsäure* 608. *Chinidin* 1098.
Chamaerops 327. 343. *Chelidoxanthin* 608. *Chiniu* 1098. 1099.
— *Biroo* 328. *Cheloneae* 993. 998. *Chininum* 1092.
— *humilis* 328. 344. *Chêne* 495. *Chinoidium* 1093.
Chamaesenna 895. *Chenopodeae* 543. 1098.
Chamaesesamum — *Chenopodiaceae* 485.
1010. 532. 542. *Chinovasäure* 844.
Chamagrostis 362. *Chenopodiastrum* 1099.
377. 545. *Chinovin* 1098. 1099.
— *minima* 377. *Chenopodieae* 544. *Chiococca* 1083. 1102.
Chamomil 1141. *Chenopodina mari-* *Chiosia* 668.
— *tima* 544. — *anguifuga* 1102. *Chorizema* 856.
— *densifolia* 1102. *Christiana* 654.

- Chroococcaceae 8*
 10* 186* 188* 189*
 207*
 Chroococcus 10*
 — minor 10*
 Chroolepideae 84*
 188* 207*
 Chroolepus 84* 188*
 190* 192*
 — aureum 84*
 — Joolithus 84*
 Chrysanthemum
 1125. 1142.
 — Chamomilla 1143.
 — inodorum 1143.
 — Leucanthemum
 1142.
 — macrophyllum
 1143.
 — Parthenium 1143.
 — segetum 1144.
 — suaveolens 1143.
 — Tanacetum 1142.
 Chrysobalanaceae 486.
 830. 831. 855.
 Chrysobalanus 855.
 — Icaeo 855.
 Chrysochlamys 647.
 Chrysodium 569*
 Chrysonomidien 213*
 Chrysomyxa 238*
 244*
 — Abietis 244*
 Chrysophansäure
 220* 535. 542. 897.
 Chrysophylleae 946.
 Chrysophyllum 944.
 946.
 — Cainito 947.
 — glycyphloeum 947.
 — monopyrenum 947.
 Chrysorhamnini 730.
 Chryso-splenium 793.
 794.
 — alternifolium 794.
 — oppositifolium 794.
 Churus 529.
 Chylocladia 127*
 — clavellata 127*
 Chytridiaceae 34* 63*
 Chytridium 64*
 Cibotium 526* 555*
 — assamicum 555*
 — Barometz 555*
 — Chamissoi 557*
 — Cumingii 555*
 — djambianum 555*
 — glaucescens 555*
 — glaucum 557*
 — Menziesii 557*
 — Schiedeii 557*
 Cicendia 1046. 1048.
 — filiformis 1048.
 Cicer 861. 877.
 — arietinum 877.
 — Cichorie 1151.
 — Cichorieae 1150.
 — Cichorioideae 1150.
 — Cichorium 1127. 1151.
 — Endivia 1151.
 — Intybus 1151.
 — Cicinnobolus Cesatii
 140*
 — Cicinnus 135.
 — Cicuta 759. 762.
 — virosa 755. 763.
 — Cienkowskia 43*
 — Cienkowskieae 42*
 — Cigarrenkistenholz
 693.
 — Ciguë 785.
 — Cimicifuga 587. 599.
 — foetida 599.
 — racemosa 599.
 — Cimicifugin 599.
 — Cinaben 1138.
 — Cinchamidin 1098.
 — Cinchona 1080. 1083.
 1085.
 — australis 1088.
 — barbacoënsis 1088.
 — Calisaya 1089.
 1092. 1095. 1098.
 1100. 1101.
 — Chahuaguera
 1091. 1097.
 — coccinea 1097.
 — Condaminea 1090.
 1091. 1098.
 — cordifolia 1088.
 1097. 1098.
 — corymbosa 1088.
 1100.
 — heterophylla 1095.
 1097.
 — Howardiana 1086.
 1092.
 — Josephiana 1089.
 — lanceolata 1101.
 — lancifolia 1092.
 1095. 1097. 1100.
 1101.
 — Ledgeriana 1088.
 1090.
 — lutea 1097.
 — macrocalyx 1091.
 1092. 1097.
 — micrantha 1091.
 1092. 1097.
 — nitida 1091. 1092.
 1098.
 — obtusifolia 1095.
 Cinchona officinalis
 1090. 1092. 1101.
 — ovata 1095. 1101.
 — Pahudiana 1091.
 1101.
 — Palton 1092.
 — Pavoniana 1092.
 — peruviana 1091.
 1092.
 — pitayensis 1092.
 1098.
 — pubescens 1097.
 — purpurea 1095.
 — scrobiculata 1095.
 1098.
 — succirubra 1088.
 1090. 1092. 1095.
 1097. 1101.
 — umbellulifera
 1098.
 — Uritusinga 1091.
 1097. 1098.
 — Weddelliana 1091.
 Cinchoneae 1083.
 1085.
 Cinchonidin 1098.
 Cinchonidinum 1082.
 Cinchonin 1098. 1099.
 Cinchoninum 1093.
 Cinclidoteae 470*
 Cinclidotus 471*
 — fontinaloides 471*
 Cinen 1138.
 Cineraria 1125. 1145.
 Cinnamon 889.
 Cinnamodendron 640.
 641.
 — corticosum 641.
 Cinnamom 561. 563.
 Cinnamomum 559.
 — acutum 563.
 — aromaticum 564.
 — Burmanni 566.
 — Cassia 564.
 — Camphora 560.
 — Culilawan 566.
 — iners 566.
 — Malabathrum 566.
 — nitidum 566.
 — obtusifolium 566.
 — Tamala 566.
 — zeylanicum 561.
 Cinnamosma 640.
 Circaea 806. 808.
 — alpina 808.
 — intermedia 808.
 — lutetiana 808.
 Circaeae 808.
 Cirsium 1124. 1150.
 — acaule 1150.
 — arvense 1150.
 Cirsium canum 1150.
 — eriophorum 1150.
 — heterophyllum
 1150.
 — lanceolatum 1150.
 — oleraceum 1150.
 — palustre 1150.
 — rivulare 1150.
 Cissampelideae 572.
 576.
 Cissampelos 573. 576.
 — Pareira 576.
 Cissites 733.
 Cissus 732. 733.
 Cistaceae 485. 629.
 638.
 Cistiflorae 485. 629.
 Cistus 639.
 — creticus 639.
 — cyprius 639.
 — ladaniferus 639.
 Citreae 681.
 Citrobatius 726.
 Citrioban 690.
 Citronat 691.
 Citrone 690. 691.
 Citronelle 1026.
 Citronmelisse
 1026.
 Citronenöl 691.
 Citronensäure 691.
 Citroner 690.
 Citronnier 690.
 Citrullus 1074. 1077.
 — Colocynthis 1078.
 — Naudinianus 1077.
 Citrus 687.
 — Aurantium 688.
 690.
 — Bergamia 690.
 — Bigarada 688.
 — decumana 691.
 — Limetta 690. 691.
 — Limonium 690.
 — media 690. 691.
 — vulgaris 688.
 Cladium 345. 346.
 354.
 — Mariscus 354.
 Cladochytrium 64*
 Cladodia 407.
 Cladodien 14. 89.
 Cladodium 479*
 Cladonia 179* 180*
 188* 189* 206* 228*
 — bellidiflora 228*
 — coccifera 228*
 — fimbriata 228*
 — furcata 228*
 — pungens 228*
 — pyxidata 228*
 74*

- Cladonia rangiferina* 206* 228*
 — *uncialis* 206*
Cladoniaceae 209* 227*
Cladophora 34* 83* 186* 188*
 — *aegragopila* 83*
 — *canalicularis* 83*
 — *fracta* 83*
 — *glomerata* 83*
 — *insignis* 83*
Cladosporium 152*
 — *Fumago* 153*
 — *herbarum* 152*
Cladostemon 628.
Cladostephus 92* 96*
 — *verticillatus* 96*
Clandestina 1005.
 — *rectiflora* 1005.
Clarkia 806. 809.
Clathraria 80.
Clathræi 265* 275*
Clathropteris 575*
Clathrus 275*
 — *cancellatus* 275*
 — *flavescens* 275*
 — *nicæensis* 275*
Clandopus 363* 366*
Clausena 687.
Clavaria 334*
 — *abietina* 335*
 — *argillacea* 335*
 — *aurea* 335*
 — *Botrytis* 336*
 — *canaliculata* 334*
 — *Clavus* 160*
 — *complanata* 284*
 — *coralloides* 336*
 — *crispula* 335*
 — *cristata* 336*
 — *falcata* 334*
 — *fastigiata* 336*
 — *fistulosa* 335*
 — *flava* 331* 336*
 — *formosa* 335*
 — *fragilis* 335*
 — *fumosa* 335*
 — *grisea* 335*
 — *inaequalis* 335*
 — *juncea* 334*
 — *ligula* 335*
 — *militaris* 164*
 — *pistillaris* 335*
 — *rosea* 335*
 — *stricta* 335*
 — *thermalis* 335*
Clavariæi 323* 333*
Clavi Siliginis 160*
Claviceps 156*
 — *purpurea* 156*
Clavija 943.
Clavimyrtes 817.
Clavuncula 1061.
Claytonia 557.
Cleistanthus 738.
Cleistocalyx 817.
Cleistocarpæ 378* 435*
Cleistochlamys 580.
Clematideæ 586. 587.
Clematis 586. 588.
 — *alpina* 588.
 — *Flammula* 588.
 — *recta* 588.
 — *Vitalba* 588.
 — *Viticella* 588.
Cleome 628.
Cleomeæ 629.
Cleonia 1014.
Clermontia 1069.
Clerodendron 1035.
Cliffortia 845.
Climacium 492*
 — *dendroides* 492*
Clinopodium vulgare 1026.
Clitocybe 364* 368*
Clitopylus 363* 367*
Cloezia 819.
Closterium 48*
Cloves 818.
Clusia 647.
Clusiaceæ 485. 647.
Clusiææ 648.
Clusia Cascarilla 751. 752.
 — *Eluteria* 748. 749.
 — *glabellus* 749.
Cluytia 737. 738.
Clypeola 612.
Cnicin 1147.
Cnicus 1147.
 — *benedictus* 1147.
Cnidium 759.
Cobæa 963.
Coca 717.
Cocagerbsäure 717.
Cocain 717.
Cocca Chamæleæ 827.
 — *Gnidii* 827.
Coccocarpia 181*
 — *molybdaea* 177*
Coccochromaticæ 54*
Coccognin 827.
Coccoloba 533. 542.
 — *uvifera* 542.
Coccolobeæ 542.
Coconeideæ 53*
Coconeis 52* 55*
Cocconema 52* 55*
Cocculeæ 573.
Cocculi indici 576.
 — *levantici* 576.
 — *piscatorii* 576.
Cocculus 573.
 — *Chondodendron* 574.
 — *cordifolius* 575.
 — *palmatum* 574.
Cochlearia 611. 614. 618.
 — *anglica* 619.
 — *Armoracia* 619.
 — *danica* 619.
 — *Linnaei* 619.
 — *officialis* 618.
Cochliostema 386.
Cochlospermum 639.
Cocoinæ 328. 338.
Cocos 326. 338.
 — *nucifera* 339.
Cocosgummi 339.
Cocosmilch 339.
Cocosöl 339.
Cocospalme 339.
Cocospilanæ 855.
Codamin 606.
Codein 605. 606.
Codieæ 71*
Codium 71*
 — *tomentosum* 71*
Codon 964.
Coelanthæ 1049.
Coeloblattææ 66* 68*
Coeloglossum 477.
Coelogyne 830.
Coelospermae 786.
Coelospermeæ 761.
Coelospermum 1084.
Coelosphaerium 11*
Coenobieæ 66*
Coenogonium 185* 186* 188* 197* 209*
 — *Linckii* 209*
Coenosoreæ 558*
Coffea 1080. 1084. 1102.
 — *arabica* 1103.
 — *liberica* 1104.
Coffea 1084. 1102.
Coffee-Tree 1103.
Coffein 646. 713. 727. 1103.
Coffeinsäure 1104.
Coffeinum 1103.
Cognassier 834.
Coilanthus 395.
Coing 834.
Coir 339.
Coix 359.
Colchicaceæ 392. 409.
Colchicææ 410.
Colchicin 413.
Colchicum 392. 409. 410.
 — *alpinum* 413.
 — *autumnale* 410.
 — *fasciculare* 413.
 — *montanum* 413.
 — *pannonicum* 412.
 — *præcox* 412.
 — *variegatum* 413.
 — *vernale* 412.
 — *vernum* 412.
Colchique 410.
Coleanthus 362. 377.
 — *subtilis* 377.
Colcochaete 111* 188*
 — *divergens* 111*
 — *pulvinata* 111*
 — *scutata* 111*
 — *soluta* 111*
Coleochaeteæ 109* 110*
Coleogyne 839.
Coleonema 685.
Coleorhiza 286. 359.
Coleosporium 238* 245*
 — *Campanulacearum* 245*
 — *Compositarum* 245* 246*
 — *Rhinanthacearum* 245*
Coleostachys 716.
Collema 183*—186* 190* 211*
 — *glaucescens* 190* 211*
 — *microphyllum* 200* 211*
 — *pulposum* 191* 211*
Collemaceæ 208* 210* 211*
Colletia 727.
Colletonema 57*
Collinsia 992. 993.
 — *bicolor* 993.
Collodium 668.
Collonia 963. 964.
 — *grandiflora* 964.
Collum 451*
Collybia 355* 364* 368*
Colocasia 314. 317.
 — *antiquorum* 317.
 — *esculenta* 317.

- Colocasinae 313.
 Colocasioideae 317.
 Colocynth 1078.
 Colocynthin 1079.
 Colocynthis officina-
 rum 1078.
 Colombo 574.
 Colombowurzel, fal-
 sche 1052.
 Colophonium 118.
 122.
 Coloquinte 1078.
 Colpoma 170*
 — quercinum 170*
 Columbabitter 575.
 Columbasäure 575.
 Columbia 655.
 Columbin 575.
 Columbo 575.
 Columella 384* 439*
 454*
 Columnnea 1009.
 Columnniferae 485.
 653.
 Colutea 858. 860.
 — arborescens 860.
 — croenta 860.
 Colymbea 123.
 Coma 1061.
 Comarum 839. 840.
 — palustre 840.
 Comatricha 42*
 Combretaceae 486.
 790. 806. 810.
 Combretocarpus 811.
 Combretum 810.
 Commelina 386.
 — coelestis 386.
 — communis 386.
 — deficiens 386.
 — japonica 386.
 — tuberosa 386.
 Commelinaceae 302.
 386.
 Commissur 757.
 Commissuralrippen
 756.
 Comocladia 706.
 Compositae 183. 927.
 1115. 1121.
 Comptonia 506.
 Conanthera 434.
 Conanthereae 302.
 434.
 Conceptacula 105*
 Conchinamin 1098.
 Condalia 728.
 Condaminea 1083.
 Condamineae 1083.
 Confectio Aurantio-
 rum 690.
- Conferva 83*
 — bombycina 83*
 Confervaceae 82*
 188* 207* 372*
 Confervites 372*
 Conglutin 852.
 Conidien 6* 148* 294*
 311*
 Coniferae 13. 17. 25.
 28. 38. 59. 66. 79.
 82.
 Coniferenhölzer, fos-
 sile 21.
 Coniin 786.
 Coniocybe 215*
 — furfuracea 215*
 Coniopteris 575*
 Conioselinum 760.
 Conium 761. 785.
 — maculatum 785.
 Conjugatae 33* 44*
 Conjugation 32*
 Connaropsis 671.
 Connectivum 198.
 Conocarpus 810.
 Conocephaleae 524.
 Conomitrium 466*
 — Julianum 466*
 Conomorpha 552.
 Conospermum 828.
 Conostegia 814.
 Conothamnus 819.
 Conringia 621.
 Consiglio 590.
 Consolida 595.
 Contortae 927. 1039.
 Convallamarin 406.
 Convallaria 392. 404.
 406.
 — latifolium 406.
 — majalis 406.
 — multiflorum 406.
 — Polygonatum 406.
 — verticillatum 406.
 Convallarieae 406.
 Convallarin 406.
 Convolvulaceae 927.
 952. 953.
 Convolvuleae 953.
 954.
 Convolvulin 960.
 Convolvulus 953. 954.
 — arvensis 956.
 — Batatas 961.
 — dahuricum 957.
 — floridus 956.
 — Jalapa 961.
 — Purga 957.
 — purpurea 961.
 — Scammonia 954.
 — scoparia 956.
- Convolvulus sepium 466.
 957.
 — Soldanella 957.
 — tricolor 956.
 — Turpethum 961.
 Conydrin 786.
 Conylen 786.
 Copaifera 890. 901.
 — bijuga 902.
 — cordifolia 902.
 — coriacea 902.
 — glabra 902.
 — guianensis 901.
 — Jacquini 902.
 — Jussieui 902.
 — Langsdorffi 902.
 — laxa 902.
 — multijuga 901.
 — nitida 902.
 — officinalis 902.
 — Sellowii 902.
 Copaivabalsam 902.
 Copaivaöl 903.
 Copaivasäure 903.
 Copal 653. 900. 903.
 Copalehin 750.
 Copernicia 343. 344.
 — cerifera 344.
 Coprinus 354* 362*
 — atramentarius
 362*
 — comatus 362*
 — ephemeroides
 313* 362*
 — ephemerus 312*
 362*
 — fimetarius 362*
 — lagopus 310*
 — stercorarius 284*
 296* 362*
 Coprolepa 151*
 — equorum 151*
 Coprosma 1084.
 Coptis 594.
 — Teeta 594.
 — trifoliata 594.
 Coptophyllum 571*
 Copulation 32*
 Copulationsfortsätze
 32*
 Copulationswarzen
 73*
 Coquelicot 606.
 Coquillas 340.
 Corallina 131*
 — officinalis 130*
 131*
 — Reussiana 373*
 Corallineae 113* 118*
 130* 373*
- Coralliorrhiza 466.
 471. 479.
 — innata 479.
 Corchoropsis 654.
 Corchorus 653. 656.
 — capsularis 656.
 — olitorius 656.
 Cordia 966. 967.
 Cordiaceae 927.
 Cordieae 966. 967.
 Cordiceps 164*
 — militaris 164*
 — ophioglossoides
 164*
 — purpurea 156*
 Cordyline 404. 405.
 — cannaefolia 405.
 — sepiaria 405.
 — Sieberi 405.
 — terminalis 405.
 Corema 753.
 Coremium glaucum
 229*
 Coriamyrtin 897.
 Coriandreae 758. 761.
 786.
 Coriandrums 761. 786.
 — sativum 755. 787.
 Coriaria 676.
 — myrtifolia 897.
 Coris 937.
 Corispermeae 546.
 Corispermum 543.
 546.
 — hyssopifolium 546.
 — intermedium 546.
 — Marschallii 546.
 Cormus Colchici 412.
 — Ranunculi bulbosi
 591.
 Cornaceae 486. 754.
 790.
 Cornicularia 225*
 — aculeata 225* 374*
 Cornus 790.
 — alba 790.
 — circinata 790.
 — florida 790.
 — mas 790.
 — sanguinea 790.
 — sericea 790.
 — stolonifera 790.
 — suecica 790.
 Cornuvia 43*
 Corokia 790.
 Corolla 194.
 Coronaria 550. 552.
 — flos cuculi 552.
 — Jovis 552.
 — tomentosa 552.
 Coronilla 860. 875.

- Coronilla Emerus 875.
 — montana 875.
 — vaginalis 875.
 — varia 875.
 Coronilleae 860. 875.
 Coronopus 627.
 Corpuscula 7. 59.
 Correa 686.
 Corrigiola 551. 555.
 — litoralis 555.
 Cortesia 966.
 Cortex Alni 488.
 — Alstoniae 1062.
 — Angosturae verae 684.
 — Araliae spinosae 789.
 — Azadirachta 693.
 — Azedarach 693.
 — Beberu 567.
 — Berberidis 572.
 — Bibiru 567.
 — Calotropidis 1065.
 — Canellae albae 641.
 — caryophyllatus 567.
 — Cascarillae 749.
 — Chinae 1092.
 — — Calisayae 1092.
 — — flavus 1092.
 — — fuscus 1092.
 — 1093.
 — — griseus 1092.
 — — pallidus 1092.
 — 1093.
 — — regius 1093.
 — — ruber 1092.
 — 1094.
 — Cinchonae 1092.
 — Cinnamodendri 641.
 — Cinnamomea 565.
 — Cinnamomi Cas-siae 565.
 — — chinensis 565.
 — — zeylanica 563.
 — Copalchi 750.
 — Corni circinatae 790.
 — — floridae 790.
 — — sericeae 790.
 — Culilawani 566.
 — Cupressi 101.
 — Cuspariae 684.
 — DicyPELLI 567.
 — Eluteriae 749.
 — Frangulae 731.
 — Fraxini 1044.
 Cortex Fructus Au-rantii 688.
 — Citri 690.
 — Granati 823.
 — Juglandis 505.
 — Geoffraeae jamai-censis 886.
 — surinamensis 886.
 — Hippocastani 714.
 — Laricis 109.
 — Liriodendri 582.
 — Magnoliae 582.
 — Margosae 693.
 — Mezerei 826.
 — Monesiae 947.
 — Mudar 1065.
 — Myricariae 644.
 — Peruvianus 1092.
 — Pruni Padi 854.
 — virginianae 854.
 — Quebracho 1062.
 — Quercus 497.
 — — albae 501.
 — — tinctoriae 503.
 — Radicis Gossypii 668.
 — — Granati 823.
 — — Rubi 842.
 — Salicis 511.
 — Sambuci 1113.
 — Simarubae 696.
 — Soymidae 693.
 — Strychni 684. 1058.
 — Swieteniae 693.
 — Tamaricis 644.
 — Thymiamatis 799.
 — Tiliae 656.
 — Toddaliae 686.
 — Ulmi interior 530.
 — Winteranus 584.
 — — spurius 611.
 — Zanthoxyli 686.
 Corticium 235* 337*
 — caeruleum 330* 337*
 — calceum 337*
 — comedens 337*
 — evolvens 337*
 — giganteum 337*
 — incarnatum 337*
 — quercinum 337*
 — radiosum 337*
 — roseum 337*
 — sarcoides 337*
 — sulphureum 337*
 Cortina 286*
 Cortinarius 354* 360*
 — armillatus 361*
 — castaneus 361*
 Cortinarius cinereo-violaceus 361*
 — cinnamomeus 361*
 — collitinus 361*
 — infractus 361*
 — sanguineus 361*
 — scaurus 361*
 Cortusa 939.
 — Matthioli 939.
 Corusconuss 342.
 Corvisartia 1130.
 Corydalin 610.
 Corydalis 609.
 — bulbosa 610.
 — cava 610.
 — claviculata 610.
 — lutea 610.
 — solida 610.
 Corylaceae 484. 487. 490.
 Corylopsis 797.
 Corylus 490.
 — Avellana 490.
 — tubulosa 490.
 Corymbiferae 1127.
 Corynaea 925.
 Corynephorus 361. 375.
 Coryneum disciforme 155*
 Corynocarpus 705.
 Corynostylis 632.
 Corypha 343.
 Coryphinae 343.
 Coscinodisceae 54*
 Coscinodus 473*
 — pulvisculus 473*
 Cosmariun 46* 48*
 Cosmibuena 1081. 1083.
 Cota 1142.
 Cotinus 707.
 Cotoneaster 832. 835.
 — integerrima 835.
 — tomentosa 835.
 — vulgaris 835.
 Cottonier 667.
 Cotton 667.
 Cotula 1125.
 — coronopifolia 1125.
 Cotylanthera 1048.
 Cotyledo 551* 597* 608*
 Cotyledon 791.
 Cotyledonargrube 285.
 Cotyledonarspalte 287.
 Cotyledonen 76. 283.
 Couch-grass 367.
 Couepia 855.
 Coumarin 382. 482. 866. 885. 1109.
 Coumarouna 883. 885.
 — odorata 885.
 — ooupositifolia 885.
 Courouputa 822.
 Coussarea 1084.
 Coussareae 1084.
 Couthovia 1055. 1056.
 Cowania 839.
 Craepalia 363.
 Crambe 612. 615. 627.
 — maritima 627.
 Craniolaria 1009.
 Craspidospermum 1061.
 Crassula 791. 792.
 — rubens 792.
 Crassulaceae 486. 791.
 Crataegus 831. 832. 835.
 — coccinea 832.
 — Crus galli 832.
 — flabellata 832.
 — monogyna 835.
 — oxyacantha 835.
 Crataeva 628.
 — Marmelos 691.
 Craterellus 338*
 — clavatus 338*
 — cornucopioides 339*
 — lutescens 339*
 Craterichaea 43*
 Craterium 43*
 Craterospermum 16*
 Cratiri 525.
 Cratoxylon 642.
 Cremaspora 1083.
 Cremasporae 1079.
 Crepididae 1155.
 Crepidotus 363* 365*
 Crepis 1127. 1155.
 — biennis 1155.
 — foetida 1155.
 — paludosa 1155.
 — tectorum 1155.
 Crepitus Lupi 267*
 Crescentia 1009.
 Crescenticae 1008. 1009.
 Cressa 953.
 Cribaria 40* 42*
 Cribariaceae 42*
 Crista 298.
 Cristatella 628.
 Crithe 364.
 Crocaceae 440.
 Crocus 439. 440. 442.

- Crocus aureus* 441.
 — *banaticus* 441.
 — *iridiflorus* 441.
 — *luteus* 441.
 — *sativus* 441.
 — *variegatus* 441.
 — *vernus* 441.
Cronartium 244*
 — *asclepiadeum* 244*
 — *ribicola* 241*
Crossosoma 647.
Crossostemma 801.
Crossostylis 811.
Crotalaria 858.
Croton 738. 748.
 — *Cascarilla* 751.
 — *Eluteria* 748. 749.
 — *glabellus* 749.
 — *lacciferus* 751.
 — *niveus* 749.
 — *philippinensis* 746.
 — *Pseudo-China* 749.
 — *scbifera* 744.
 — *Tigilium* 750.
Crotonae 738. 748.
Crotonopsis 737. 738.
Crotonöl 750.
Crotonsäure 751.
Crozophora 738. 745.
 — *tinctoria* 745.
Cruciata 1109.
Crucibulum 277*
 — *vulgare* 277*
Cruciferae 280. 485.
 601. 610.
Cruciflorae 485. 601.
Cruickshanksia 1083.
Cruickshanksiaceae 1083.
Crudia 890.
Crumenaria 727.
Cryphaea 487*
 — *heteromalla* 487*
Cryphaeae 487*
Crypsis 362. 377.
 — *aculeata* 377.
 — *alopeuroides* 377.
Crypta 643.
Crypteromia 812.
Cryptochilus 467.
Cryptococcus 27*
 — *cerevisiae* 30*
 — *glutinis* 32*
Cryptocoryne 313.
Cryptogamae 1*
 — *cellulares* 374*
 — *vasculares* 498*
Cryptogyne 944.
Cryptonemeae 117*
 122*
- Cryptostegia* 1063.
Cryptotheca 812.
Cryptopin 606.
Ctenidium 496*
Ctenophyllum 80.
Cubeba 515.
 — *officinalis* 515.
Cubebae 517.
Cubeben 515.
Cubebencampher 517.
Cubebenpfeffer 515.
Cubebensäure 517.
Cubèbes 515.
Cubebin 517.
Cubebes 515.
Cucubalus 550. 552.
 — *baccifer* 552.
Cucumerineae 1076.
Cucumis 1074. 1077.
 — *Colocynthis* 1078.
 — *Melo* 1077.
Cucurbita 1074. 1079.
 — *Lagenaria* 1076.
 — *macropus* 1074.
 — *maxima* 1074. 1079.
 — *Melopepo* 1079.
 — *Pepo* 1075. 1079.
Cucurbitaceae 205.
Cucurbitaria 151*
 — *elongata* 147*
 — *Laburni* 148* 151*
 — *pityophila* 154*
Cucurbitariceae 150*
 154*
Cucurbitella 1075.
Cucurtiligo 437.
Cudbear 218*
Cullenia 662.
Cumineae 783.
Cuminöl 783.
Cumium 783.
 — *Cymium* 783.
Cunninghamia 51.
Canonia 793.
Canonieae 797.
Cupanoides 712.
Cuphea 812. 813.
Cuphocarpus 788.
Cupressineae 21. 41.
 57. 84. 90.
Cupressinites 101.
Cupressinoxylon 21.
Cupressites 101.
Cupressoxylon 21. 85.
Cupressus 91. 101.
 — *fastigiata* 101.
 — *Nutkaënis* 101.
 — *sempervirens* 101.
- Cupressus thyoides* 101.
Cupula 165* 300.
Cupuliferae 484. 487.
 491.
Curanga 992. 994.
Curare 1059.
Curatella 647.
Curcas purgans 743.
Curcuma 452.
 — *angustifolia* 455.
 — *aromatica* 454.
 — *leucorrhiza* 455.
 — *longa* 452.
 — *rotunda* 452.
 — *Zedoaria* 454.
 — *Zerumbet* 454.
Curcumaöl 454.
Curcumin 454.
Curtia 1046.
Cuscamin 1098.
Cusconin 1098.
Cuscuta 953. 962.
 — *Epillinum* 963.
 — *Epithymum* 962.
 — *europaea* 962. 963.
 — *hassiaea* 963.
 — *lupuliformis* 963.
 — *major* 963.
 — *minor* 962.
 — *monogyna* 963.
 — *racemosa* 963.
 — *suaveolens* 963.
 — *Trifolii* 962.
Cuscutaceae 953.
Cuscuteae 927. 953.
 961.
Cusparia 683. 684.
 — *trifoliata* 684.
Cuspariaceae 681. 683.
Cusparin 684.
Cuspidaria 1007.
Cusso 846.
Cutch 910.
Cutleria 92* 95* 97*
 — *multifida* 97*
Cuviera 365. 1081.
 1083.
Cyananthus 1067.
Cyanea 1069.
Cyanella 419. 434.
Cyanophyceae 7* 10*
Cyathae 557* 574*
 — *arborea* 557*
 — *medullaris* 557*
 — *spinulosa* 557*
Cyatheaceae 502*
 532* 537* 541* 555*
 574*
Cyathium 738.
Cyathocalyx 580.
- Cyathus* 277*
 — *Crucibulum* 276*
 277*
 — *striatus* 277*
Cycadeae 12. 15. 24.
 34. 58. 62. 76. 79.
Cycadineae 80.
Cycadinocarpus 80.
Cycadites 80.
Cycadoidea 80.
Cycadospadix 80.
Cycas 80.
 — *circinalis* 81.
 — *inermis* 81.
 — *revoluta* 80.
Cyclactis 841.
Cyclamen 938. 942.
 — *europaeum* 942.
 — *graecum* 942.
 — *latifolium* 942.
 — *neapolitanum* 942.
 — *persicum* 942.
Cyclamin 942.
Cyclanthaceae 303.
 325.
Cyclanthera 240.
 1074. 1079.
Cyclanthereae 1079.
Cyclanthus 325.
Cyclobalanus 494.
Cyclolepis 543.
Cycloboeae 544.
Cyclopteris 575*
Cyclotella 54*
Cydonia 831. 832.
 833.
 — *japonica* 834.
 — *vulgaris* 834.
Cylindrospermum 13*
Cylindrothece 56*
Cylindrothecium 492*
 — *concinnum* 492*
Cymatopleura 52* 55*
Cymbalaria 997.
Cymbella 55*
Cymbelleae 53* 55*
Cymbidium 469.
Cymbopetalum 581.
Cymbostemon 582.
Cymen 1024.
Cymo-Botryen 136.
Cymodocea mediter-
ranea 305.
Cymol 783. 1024.
Cynancha 1064.
Cynanchum Vinceto-
xicum 1065.
Cynara 1150.
 — *Cardunculus* 1150.
 — *Scolymus* 1150.
Cynareae 1145.

- Cynarocephaleae 1145.
 Cynodon 362. 378.
 — Dactylon 378.
 Cynodontium 464*
 — polycarpum 464*
 Cynoglosseae 967.
 Cynoglossum 966. 967.
 969.
 — germanicum 969.
 — montanum 969.
 — officinale 969.
 Cynometra 903.
 — racemosa 903.
 — Spruceana 903.
 Cynometreae 901.
 Cynomorium 925.
 — coccineum 926.
 Cynophalla 628.
 Cynobata 837.
 Cynosurus 357. 361.
 371.
 — cristatus 371.
 Cypellosoreae 523*
 558*
 Cyperaceae 303. 344.
 Cyperacites 354.
 Cyperites 354.
 Cyperus 346. 353.
 — esculentus 354.
 — flavescens 354.
 — fulvus 354.
 — longus 354.
 — Papyrus 354.
 — rotundus 354.
 Cyphellium 215*
 — chrysocephalum 215*
 — trichiale 215*
 Cyphella 338*
 — digitalis 338*
 Cyphellen 181*
 Cypresse 101.
 — virginische 102.
 Cypridieae 479.
 Cypridium 467.
 471. 479.
 — Calceolus 479.
 — parviflorum 479.
 — pubescens 479.
 Cypselites 1123.
 Cyrtandra 1009.
 Cyrtandreac 927.
 1008.
 Cystiden 291* 305*
 Cystococcus 9* 188*
 189* 191*
 — humicola 9*
 Cystocoleus 209*
 — rupestris 209*
 Cystokarp 116*
 Cystopteris 560* 574*
 — fragilis 560*
 — montana 560*
 — sudetica 560*
 Cystopus 79*
 — candidus 79*
 — cubicus 79*
 — Portulacae 79*
 Cystoseira 106* 107*
 373*
 — affinis 373*
 — ericoides 108*
 — gracilis 373*
 Cytinaceae 919.
 Cytinus 919. 920.
 — Hypocistis 921.
 Cytisin 862.
 Cytispora 155*
 Cytisus 856. 859. 861.
 862.
 — alpinus 862.
 — austriacus 862.
 — capitatus 862.
 — Laburnum 862.
 — nigricans 862.
 — sagittalis 862.
 — scoparius 862.
 Czackia 430.
 Dacampia 213*
 — Hookeri 213*
 Dacampieae 208*
 213*
 Dacrydium 89.
 Dacryomyces Urticacae 172*
 Dactylaea 628.
 Dactylanthus 925.
 Dactyli 343.
 Dactylis 361. 371.
 — glomerata 371.
 Dactylopetalum 811.
 Dadoxylon 21.
 Daedalea 342*
 — quercina 342*
 — unicolor 342*
 Daemonorops 329.
 — barbatus 329.
 — crinitus 329.
 — Draco 331.
 — strictus 329.
 Dahlia 1132.
 — variabilis 1132.
 Dais 824.
 Dalbergieae 856. 861.
 883.
 Dalechampia 738.
 Dalechampieae 738.
 Dalenia 814.
 Dammara 22. 51. 123.
 — alba 124.
 Dammara australis 451*
 124.
 — orientalis 124.
 — ovata 124.
 Dammar-batu 124.
 Dammarharz 124.
 Dammarites 124.
 Dampiera 1072.
 Danaë 407.
 Danaea 583*
 — nodosa 583*
 Danaeaceae 503* 583*
 Danaeopsis 583*
 Dandelion 1152.
 Danthonia 361. 376.
 — provincialis 376.
 Dapetes 358*
 Daphne 825.
 — alpina 827.
 — Cneorum 827.
 — Gnidium 827.
 — Laureola 827.
 — Mezereum 826.
 Daphneae 825.
 Daphnidiaceae 569.
 Daphni 827.
 Daphnogene 559.
 Daphnophyllum 559.
 Daphnopsis 824.
 Darlingia 829.
 Darlingtonia 637.
 Darwinia 815. 821.
 Dasya 130*
 — coccinea 130*
 Dasyliion 419. 434.
 Dasyogon 390.
 Datisca 804.
 Datisceae 486. 804.
 Datteln 343.
 Dattelpalme 343.
 Dattelpflaume 948.
 Dattelzucker 343.
 Datura 973. 975. 983.
 — alba 985.
 — fastuosa 985.
 — loricata 984.
 — Pseudostramonium 984.
 — Stramonium 984.
 — Tatula 984.
 Daturin 985.
 Daucineae 758. 761.
 784.
 Daucus 784.
 — Carota 755. 784.
 Dauermycelium 143*
 Dauerspore 33*
 Davallia 526* 558*
 — canariensis 558*
 Davilla 647.
 Decaspora 936.
 Deckel 451*
 Deckspelzen 345. 357.
 Decodon 812.
 Decumaria 795.
 Dedoublément 152.
 Deidamia 801.
 Deinbollia 712.
 Delarbrea 788.
 Delesseria 129* 373*
 — alata 129*
 — sanguinea 128*
 Delima 647.
 Deliscea 1070.
 Delphiniastrum 595.
 Delphinin 596.
 Delphinium 587. 595.
 — Ajacis 595.
 — Consolida 595.
 — elatum 595.
 — Staphisagria 595.
 Delphinoidin 596.
 Delphinin 596.
 Dematium salicinum 153*
 Dendrobium 469.
 Dendrophthora 924.
 Dendrostylis 639.
 Denhamia 724.
 Dentaria 614. 617.
 — bulbifera 617.
 — digitata 617.
 — enneaphyllos 617.
 — pinnata 617.
 Deutricula 56*
 Depazca 170*
 — pyrina 152*
 Deppea 1081. 1083.
 Dermatea 171*
 — fascicularis 171*
 Dermatocalyx 992.
 993.
 Dermocybe 361*
 Deschampia 375.
 Desfontainea 1055.
 Desmanthus 906.
 Desmarestia 92* 103*
 — aculeata 103*
 Desmatodon 469*
 — latifolius 470*
 Desmidiaceae 33* 46*
 Desmidium 48*
 — Swartzii 48*
 Desmochaeteae 547.
 Desmoncus 340.
 Deuter 444*
 Deutzia 795.
 — gracilis 796.
 Dextrin 977.
 Dextrinum 977.
 Deyeuxia 376.
 Dhurra 381.

- Diacanthium 741.
 Diachaenites 757.
 Diachea 43*
 Diachyrium 358.
 Diacidia 716.
 Diagramm 157.
 Dialium 890.
 Dialypetalae 484.
 Dialypetalum 1069.
 Dialysoreae 523*569*
 Diamorpha 792.
 Dianella 404.
 Diantheae 553.
 Dianthera 628.
 Dianthus 550. 553.
 — Armeria 553.
 — barbatus 553.
 — caesius 553.
 — Carthusianorum 553.
 — caryophyllus 553.
 — deltoides 553.
 — prolifer 553.
 — Seguerii 553.
 Diapensia 936.
 — lapponica 936.
 Diapensiaceae 927.
 — 928. 936.
 Diaporthe 155*
 — Arcii 155*
 — Carpini 155*
 — velata 155*
 Diarrhena 358.
 Diarthron 825.
 Diasia 440.
 Diaspasis 1072.
 Diatoma 56*
 Diatomaceae 33* 49*
 Diatomella 58*
 Diatomin 49*
 Diatrype 155*
 — Stigma 155*
 Diatrypeae 150*155*
 Dibotryen 136.
 Dicaeosperma 1079.
 Dicella 716.
 Dicentra 509. 610.
 — formosa 610.
 — spectabilis 610.
 Dichaea 468.
 Dichasienähre 136.
 Dichasium 135.
 Dichelyma 486*
 — falcatum 486*
 Dichelymeae 486*
 Dichilanthe 1081.
 — 1083.
 Dichodontium 464*
 — pellucidum 464*
 Dichogamie 269.
 Dichondra 954.
 Dichopsis 945.
 — Gutta 945.
 Dichorisantra 386.
 Dichospermum 546.
 Dichostylis 356.
 Dichotomeen 625*
 Dickenwachsthum 144.
 Dickfuss 352*
 Dicksonia 526* 557*
 — antarctica 557*
 — Blumei 557*
 — Calcuta 557*
 Dielidantha 949.
 Dieliptera 1006.
 Dielytra 610.
 Dicotyledoneae 139.
 — 483.
 Dicranaea 464*
 Dicranella 465*
 — cerviculata 465*
 — crispa 465*
 — heteromalla 465*
 — varia 465*
 Dicranodontium 465*
 — longirostre 465*
 Dicranolepis 825.
 Dicranostyles 954.
 Dicranoweisia 463*
 — cirrhata 464*
 — crispula 464*
 Dicranum 464*
 — fuscescens 497*
 — longifolium 465*
 — montanum 465*
 — scoparium 465*
 — Starkii 465*
 — subflagellare 497*
 — subpellucidum 497*
 — subscoparium 497*
 — undulatum 465*
 Dictamnaceae 681.
 Dictamnus 676. 682.
 — 683.
 — albus 683.
 — Fraxinella 683.
 Dietyandra 1081.
 — 1083.
 Dictydiaethaliaceae 42*
 Dictydiaethalium 42*
 Dictydium 42*
 Dictyocha 58*
 Dictyoloma 694.
 Dictylomeae 694.
 Dictyophyllum 575*
 Dictyopterideae 575*
 Dictyopteris 575*
 Dictyosiphon 94* 97*
 — foeniculaceus 97*
 Dictyosteliaceae 41*
 Dictyostelium 40* 41*
 Dictyota 97*
 — dichotoma 97*
 Dictyoteae 93* 95*
 — 97*
 Dictyuchus 72*
 Dicymen 136.
 Dicypellium 567.
 — caryophyllum 567.
 Didymiaceae 43*
 Didymium 43*
 Didymochlamys 1080. 1083.
 Didymodon 468*
 — rubellus 468*
 Didymoprium 48*
 — Grevillei 48*
 Didymosorus 574*
 Dieffenbachia Segui-
 — ne 317.
 Diervilla 1110.
 Digitale 1001.
 Digitaleae 994. 1000.
 Digitalein 1002.
 Digitalin 1002.
 Digitalinum 1001.
 Digitalis 991. 994.
 — 1000.
 — ambigua 1002.
 — grandiflora 1002.
 — lutea 1002.
 — media 1002.
 — ochroleuca 1002.
 — purpurascens 1002.
 — purpurea 1001.
 Digitalisäure 1002.
 Digitaria 379.
 Digitoxin 1002.
 Digraphis 382.
 Dikabrod 710.
 Dilatris 448.
 Dill 782.
 Dillenia 647.
 Dilleniaceae 485. 647.
 Dilophospora 153*
 — graminis 153*
 Dimorphochlamys 1074.
 Dionaea 635. 636.
 — muscipula 636.
 Dion 81.
 — edule 81.
 Dionites 80.
 Dioscorea 439.
 — alata 439.
 — sativa 439.
 Dioscoreae 302. 438.
 Diosma crenata 685.
 — serratifolia 685.
 Diosmeae 485. 681.
 — 685.
 Diospyrinae 927. 944.
 Diospyros 947. 948.
 — Ebenaster 948.
 — Ebenum 948.
 — Embryopteris 948.
 — Lotus 948.
 — melanida 948.
 — melanoxylon 948.
 — virginiana 948.
 Dipholis 944. 947.
 Diphtheriebacterien 18*
 Diphyscium 485*
 — foliosum 485*
 Diplacrum 345.
 Dipladenia 1060.
 — 1063.
 Diplanthera 1007.
 Diplarpea 814.
 Diplarrhena 440. 443.
 Diplasia 345.
 Diplozium 566*
 Diplocolobae 613.
 — 615. 627.
 Diplopedia 154*
 Dipلودiscus 654.
 Diplolaena 686.
 Diplolobus 919.
 Diplomitriaceae 412*
 — 414*
 Diplopeltis 711.
 Diplostemones 171.
 Diplostaxis 615. 626.
 — muralis 626.
 — tenuifolia 626.
 — viminea 626.
 Diplozygiae 758.
 Diplyusodon 812.
 Diplycosia 929.
 Dipsaceae 927. 1115.
 — 1119.
 Dipsacus 1119. 1120.
 — Fullonum 1120.
 — laciniatus 1120.
 — pilosus 1120.
 — silvester 1120.
 Dipteracanthus 1006.
 Dipterix 856. 885.
 — odorata 885.
 — oppositifolia 885.
 Dipterocarpaceae 485. 652.
 Dipterocarpus 652.
 — alatus 653.
 — incanus 653.
 — trinervis 653.
 — turbinatus 653.
 — zeylanicus 653.
 Dipterocome 1123.

- Dipterygium 611. Doronicum 1125. Drosera rotundifolia 800.
 Diptychocarpus 612. — Pardalianches 636. Echinocactus 800.
 Dipyrena 1035. 1125. Droseraceae 485.630. Echinocarpus 654.
 Discaria 728. — scorpioides 1125. 635. Echinocloa 379.
 Discelieae 477* Dorstenia 523. Drosophyllum 635. Echinocystis 1075.
 Discelium 477* — brasiliensis 523. Drummondita 686. Echinodiscus 883.
 — nudum 477* — contrajerva 523. Drupa 299. Echinodorus 310.
 Dischisma 1037. Dorstenieae 523. Dryandra 829. — parnassifolius 310.
 Disciphania 573. Dorycnium 859. Dryadeae 831. 840. — ranunculoides 310.
 Discomycetes 109* — suffruticosum 859. Dryas 839. 840. Echinopodeae 1145.
 134*165*208*213* Dost, brauner 1023. — octopetala 840. Echinops 1121. 1123.
 373* Dothidea 165* 373* — camphora 652. — Sphaerocephalus
 Discosia Alui 151* — Sambuci 165* — aromatica 652. 1145.
 Discus 165* 267. 165* — Dryobalanops 652. Echinopsilon 546.
 Disepalum 580. Douce-amère 977. — camphora 652. — hirsutus 546.
 Dissodon 476* Downingia 1070. Dryostachyum 569* Echinosteliaceae 42*
 — splachnoides 476* Draba 614. 618. — filiformis 127* Echinostelium 42*
 Disteln 1149. — aizoides 618. — filiformis 127* Echinostelium 42*
 Distemon 464. — muralis 618. — coccinea 121* Echinostelium 42*
 Distichiaceae 461* — verna 618. Duizenguldenkruid Echitideae 1062.
 467* Dracaena 404. 405. 1053. Echium 966. 968. 972.
 Distichium 467* — Draco 332. 405. Dulcamara 977. — plantagineum 972.
 — capillaceum 467* — ferrea 405. Dulcamarin 978. — vulgare 972.
 Distichostemon 712. — Ombet 332. 405. Dumontia 127* Éclair 607.
 Distictis 1007. — schizantha 405. — filiformis 127* Eclipteae 1132.
 Distylium 797. — terminalis 405. — filiformis 127* Ectinocladus 1063.
 Ditamin 1062. Dracaenae 405. — coccinea 121* Ectocarpeae 92* 95*
 Ditarinde 1062. Dracaenites 405. — rupestris 394* Ectocarpus 92* 94*
 Dividivi 891. Drachenbaum 405. — rupestris 394* 95* 96*
 Dobinea 714. Drachenblut 885. — rupestris 394* — littoralis 96*
 Dobrowskia 1069. —, canarisches 405. — rupestris 394* — simpliciusculus 92*
 Dodecas 812. —, ostindisches 331. — rupestris 394* Ectosporen 235*
 Dodonaea 711. — von Socotora 405. Duwock 622* Edelkastanie 492.
 Dog's-Grass 367. Drachenblut-Rotang Dypsis 341. Edelpilz 351*
 Dolappel 984. 331. Ease 634. Edeltanne 105.
 Dolde 135. Dracocephalum 1016. Ebenaceae 927. 941. Edelweiss 1134.
 —, strahlende 755. 1031. 947. Edelweizen 366.
 —, zusammengesetzte 136. — Moldavica 1031. Ebenholz 948. Edwardsia 856.
 Doldenschraubeln — Ruyschiana 1031. —, braunes 1008. Ege 495.
 136. Dracontium 313. —, grünes 1008. Ehrenpreis 1002.
 Doldenwickeln 136. — polyphyllum 318. Eberesche 833. Ehretia 967.
 Dolichites 858. Dracophyllum 936. Ebermaiera 1006. Ehretieae 967.
 Dolichos pruriens Dracunculus vulgaris Eberraute 1137. Ei 65* 63. 262.
 882. 317. Eberwurz 1146. Eibe 88.
 Doliocarpus 647. Dragon 1137. Ebulum humile 1113. Eibencypresse 102.
 Dombeya 658. Draparnaldia 84* Ecballium 1074. 1076. Eibisch 665.
 Dombeyaceae 658. — Eberreis 1137. — agreste 1076. Eiche 492.
 Dombeyopsis 657. Drepanium 835. — Elaterium 1076. Eichelkaffe 496.
 Donaldia 805. Driehing 367* — officinale 1076. Eichelzucker 498.
 Donaldia 805. Dreprost 245* Ecbolin 163* Eichen 1.
 Donatia 1072. Drepanium 835. Eccilia 363* 365* Eichenrinde 497.
 Donnerpilz 351* Dreschlein 673. Ecclinusa 944. Eichenrinden-Gerb-
 Doodkruid 981. Drieblad 1054. Eccremocarpos 1009. säure 498.
 Doonia 652. Drimycarpus 705. Echeveria 791. Eichhase 349.
 Doornappel 984. — Winteri 584. Echinaria 361. 373. Eichhornia 448.
 Doppelschraubeln 135. Dropwort 768. — capitata 373. Eichleria 672.
 Doppelwickel 135. Drosera 635. 636. Echinocactaeae 800. Eierpflaume 853.
 Dorema 760. 779. — anglica 636. Echinocactus 800. Eierschwamm 356*
 — Ammoniacum 780. — intermedia 636. Echinocarpus 654. Eik 495.
 — Aucheri 781. — longifolia 636. Echinocloa 379. Eiknospen 88.
 — robustum 781. — scorpioides 1125. Echinocystis 1075. Einomeia 916.
 — nudum 477* — brasiliensis 523. Echinodiscus 883. Einbere 407.
 — contrajerva 523. — contrajerva 523. Echinodorus 310.
 — parnassifolius 310.
 — ranunculoides 310.
 Echinopodeae 1145.
 Echinops 1121. 1123.
 — Sphaerocephalus
 1145.
 Echinopsilon 546.
 — hirsutus 546.
 Echinosteliaceae 42*
 Echinostelium 42*
 Echitideae 1062.
 Echium 966. 968. 972.
 — plantagineum 972.
 — vulgare 972.
 Éclair 607.
 Eclipteae 1132.
 Ectinocladus 1063.
 Ectocarpeae 92* 95*
 Ectocarpus 92* 94*
 95* 96*
 — littoralis 96*
 — simpliciusculus 92*
 Ectosporen 235*
 Edelkastanie 492.
 Edelpilz 351*
 Edeltanne 105.
 Edelweiss 1134.
 Edelweizen 366.
 Edwardsia 856.
 Ege 495.
 Ehrenpreis 1002.
 Ehretia 967.
 Ehretieae 967.
 Ei 65* 63. 262.
 Eibe 88.
 Eibencypresse 102.
 Eibisch 665.
 Eiche 492.
 Eichelkaffe 496.
 Eichelzucker 498.
 Eichen 1.
 Eichenrinde 497.
 Eichenrinden-Gerb-
 säure 498.
 Eichhase 349.
 Eichhornia 448.
 Eichleria 672.
 Eierpflaume 853.
 Eierschwamm 356*
 Eik 495.
 Eiknospen 88.
 Einomeia 916.
 Einbere 407.

- Einkorn 366.
 Einsatz der Blüthe 162.
 Einschlag 289*
 Eisenholz 507.
 Eisenhut 596.
 Eiweiss des Samens 276.
 Eizelle 63. 262.
 Ek 495.
 Ekelschwamm 366*
 Elachista 95*
 — fucicola 95*
 Elaeagnaceae 486.
 824. 828.
 Elaeagnus 828.
 — angustifolia 828.
 — argentea 828.
 Elaeis 339.
 — guineensis 340.
 Elaeocarpus 653.
 654.
 Elaeodendron 724.
 Elaphomycei 229*
 Elaphomyces 228*
 232*
 — granulatus 232*
 Elaphrium 698. 704.
 — tomentosum 704.
 Elateren 376* 617*
 Elaterin 1076.
 Elaterium 1075. 1077.
 Elatinaceae 485. 630.
 643.
 Elatine 643.
 — Alsinastrum 643.
 — hexandra 643.
 — Hydropiper 643.
 — triandra 643.
 Elatinella 643.
 Elatinoides 997.
 Elatostoma 521.
 Elder 1112.
 Elecampane 1131.
 Elcemi 703.
 —, brasilianisches 704.
 —, mexikanisches 687.
 —, Veracruz- 687.
 Elemisäure 703.
 Elephantenläuse 709.
 710.
 Elephantusia 342.
 Elettaria 458.
 — Cardamomum 458.
 — major 461.
 Eleusine 378.
 — Coracana 378.
 — indica 378.
 — Tocussa 378.
- Eleutheranthera 1123.
 Eleutheropetalae 484.
 Elfenbein, vegetabilisches 342.
 Elfenbeinnuss 342.
 Elfenbeinpalm 342.
 Elfenbeinschwamm 360*
 Eliaea 642.
 Elisantha 552.
 Elisma 310.
 — natans 310.
 Ellebore 414.
 Ellisia 964.
 Elodea 308. 642.
 — canadensis 308.
 Elodes 642.
 Elssholtzia 1015.
 — Patrini 1015.
 Eluteria 748.
 Elvasia 651.
 Elymus 364. 365.
 — arenarius 365.
 Elyna 345. 353.
 — caricina 353.
 — spicata 353.
 Embothryum 829.
 Embryo 546* 596*
 607* 619* 645* 653*
 654* 1. 8. 66. 280.
 Embryokugel 280.
 Embryosack 6. 59.
 258.
 Embryoträger 654* 8.
 68. 280.
 Emerus 876.
 Emetin 1106.
 Emmer 366.
 Empedoclea 647.
 Empetraceae 486.
 736. 753.
 Empetrum 753. 754.
 — nigrum 754.
 Empleuridium 685.
 Empleurum 685. 686.
 — serrulatum 686.
 Empusa 256*
 — Muscae 256*
 Emulsin 852.
 Enantia 580.
 Euanthioblastae 383.
 Enbär 92.
 Encalyptea 475*
 — ciliata 475*
 — vulgaris 475*
 Encalyptea 474*
 Encephalartos 81.
 — Caffer 81.
 Enchylium 188* 210*
- Enchylium affine 210*
 Euchea 513. 514.
 Encyonema 55*
 Endivie 1151.
 Endocarp 299.
 Endocarpeae 208*
 213*
 Endocarpion 203* 213*
 — miniatum 213*
 — pusillum 194*
 Endodoca Bartonii 917.
 — polyrrhizos 917.
 — Serpentaria 917.
 Endophyllum 237*
 246*
 — Sempervivi 246*
 Endosperm 653* 7.
 59. 276.
 Endosporeae 41*
 Endosporium 60*
 Endothecium 439.
 Endotrchia 1050.
 Endymion 392. 420.
 — non scriptus 420.
 Enebaer 92.
 Enerthenema 42*
 Enerthenemaceae 42*
 Engelhardtia 503.
 Engelsiuss 565*
 Engelwortel 772.
 Engelwurz 772.
 Enkea glaucescens 685.
 Entada 906.
 Enteridieae 41*
 Enteromorpha 34*
 84*
 Entoloma 363* 367*
 Entomophilae 271.
 Entomophthora 257*
 — curvispora 258*
 — ovispora 258*
 — radicans 257*
 Entomophthoraeae 256*
 Entosthodon 477*
 — ericetorum 477*
 Entyloma 254*
 — Calendulae 251*
 — Ficariae 251*
 — Ungerianum 254*
 Enula 1130.
 Enzian 1049.
 Eolirion 391.
 Epacreae 936.
 Epacridaceae 927.
 928. 936.
 Epacris 936.
- Ephebe 184* 186*
 188* 197* 199* 209*
 — pubescens 209*
 Ephebella 188* 209*
 — Hegetschweileri 209*
 Ephedra 52. 125.
 — distachya 126.
 — helvetica 126.
 — monostachya 126.
 — vulgaris 126.
 Ephemereae 440*
 Ephemereilla 441*
 — recurvifolia 441*
 Ephemereleae 440*
 Ephemeron 440*
 — serratum 440*
 Epheu 789.
 Epheuharz 789.
 Epicarp 299.
 Epicea 107.
 Epichloë 164*
 — typhina 164*
 Epigeios 376.
 Epilobium 806. 807.
 — angustifolium 807.
 — Dodonaei 807.
 — hirsutum 807.
 — montanum 808.
 — obscurum 808.
 — palustre 808.
 — parviflorum 807.
 — roseum 808.
 — tetragonum 808.
 Epimedium 572.
 — alpinum 572.
 Epipactis 471. 478.
 — latifolia 478.
 — palustris 478.
 Epiphragma 452*
 Epiphyllum 800.
 Epiplasma 133* 530*
 Epipogium 477.
 Epipogon 466. 471.
 477.
 — aphyllus 477.
 — Gmelini 477.
 Epipogoneae 477.
 Epithemia 52* 55*
 Equisetaceae 610*
 Equisetinae 501*
 610* 623*
 Equisetum 610*
 — arenaceum 625*
 — arvense 621*
 — fluviatile 622*
 — giganteum 625*
 — hiemale 623*
 — limosum 623*
 — litorale 623*
 — palustre 622*

- Eupomatia 581. Exostemma 1083. Federgras 378. Festuca Caryophyl-
 Euptelea 584. 1101. Fegatella 392* 393* lorum 819.
 Eupteleaceae 584. — conica 394* Festucaria 370.
 Eurrhynchium 493* Faba Calabarica 881. Fegonium 492. Feuerbohne 880.
 — pilliferum 494* — Physostigmatis 881. Feige 182. 524. Feuerlilie 429.
 — striatum 494* Fabae de Tonca 885. Feigendistel 800. Feuerpilz 351.
 Eurotium 142* — Ignatii 1059. Feijoa 815. Feuerschwamm 354.
 — herbariorum 142* — Pichurim 567. Feldahorn 715. —, nuechter 346.
 Euryale amazonica 601. — Puchury 567. Feldkümmel 1024. Feuille 1080.
 Euryangium Sumbul 775. Fabronia 489* Felsenschwamm 364* Feuilleae 1080.
 Eurycoma 694. 695. Fabroniaceae 462* Felsenharz 124. Feuillea 1075.
 Eurycomeae 695. 488* Fenchel 770. Fibrovabalstränge
 Euscaphis 725. Fabroniae 488* Fenchelholz 568. 498* 506* 628* 138.
 Eustigma 798. Fadenapparat 262. Fenchelöl 770. Ficaria 587. 591.
 Eutacta 123. Fadenpilze 149* Fendlera 796. — ranunculoides 591.
 Euterpe 341. Fächel 135. Fenkel 770. Fenal 770. — verna 591.
 — edulis 341. Fächergerste 365. Fennel 770. Fichte 107.
 — oleracea 341. Färbereiche 500. Fennich 770. —, sibirische 108.
 Euthemis 651. Färberflechte 227* Fennikel 770. Fichtenbier 106.
 Eutypa 154* Färberginster 862. Fennoil 770. Fichtenharz 122.
 — lata 155* Färberröwe 1107. Ferdinandusa 1081. Fichtennadelrost
 Euxolus 547. Fäule der Kartoffel 78* 1083. 244*
 Evandra 345. Fäulnisbakterien 15* 17* 20* 22* Fichtenritzenschorf
 Evernia 178* — 180* 20* 22* Farnambukholz 891. Ficoidea 556.
 — 189* 206* 225* 20* — allieae 779. Ficus 524.
 — furfuracea 183* 225* — Asa foetida 777. — Carica 525.
 — ochroleuca 206* — communis 775. — ceriflua 525.
 — prunastri 225* 491. — erubescens 774. — clastica 525.
 Evonymus 724. Fagonia 678. 776. — indica 525.
 — atropurpurea 725. Fagopyrum 534. — galbanifera 779. — religiosa 525.
 — europaea 725. — esculentum 534. — galbaniflua 774. — Sycomorus 525.
 — latifolia 725. Fagraea 1055. — gummosa 774. Fiebertee 1054.
 — verrucosa 725. Faguetia 706. — Narthex 774. Fiebrindenbäume
 Exacum 1048. Fagus 492. — rubricaulis 775. 1085.
 Excipulum 198* — silvatica 492. — Schair 775. Figs 525.
 — proprium 199* — Scrodosma 777. Figue 525.
 — thalloses 199* — Sumbul 775. Filago 1124. 1134.
 Exidia 261* — tingitana 775. — arvensis 1134.
 — Auriculae Judae Falcaria 759. Ferulago 760. 774. — germanica 1134.
 261* Falkia 954. 779. Filamentum 198.
 — glandulosa 261* Faltenmorchel 175* Ferulasäure 779. Filices 502* 503*
 — recisa 261* Faramea 1084. Festuca 361. 358. Filicinae 501* 502*
 Exine 223. Farinose 336. 370. — arundinacea 371. — heterospore 503*
 Exoascus 137* Farinzucker 380. — Brinkmanni 371. — isospore 502* 503*
 — Alni 138* Farne 503* 573* — distans 370. Filicium 697.
 — Pruni 137* Farnkräuter 503* — elatior 371. Filipendula 849.
 Exobasidii 336* Farsetia 618. — gigantea 371. — Ulmaria 849.
 Exobasidium 336* — incana 618. — heterophylla 371. — vulgaris 849.
 — Lauri 337* Fasciculites 328. — loliacea 371. Filixsäure 563*
 — Rhododendri 336* Fasergrübchen 105* — Myurus 371. Fimbriaria 394*
 — Vaccinii 336* Fatsia 789. — ovina 371. — pilosa 394*
 Exocarpus 922. — japonica 789. — Pseudo-Myurus Fimbristylis 346. 356.
 Exoecaria 744. Faulbaum 730. 854. — annua 356.
 — sebifera 744. Favellae 115* — dichotoma 356.
 Exogonium 957. Favolus 342* Fingerbölle 1001.
 — Purga 957. — europaeus 342* Fingerborgört 1001.
 Exosporea 41* Febris recurrens 25* Fingerrhut 1001.
 Exosporium 60*

- Fir 105—107. 115. Flores Aurantii 689. Flosculosae 1145. Folia Saniculae 762.
 Fissicalyx 856. 883. — Brayerae 848. Flüggea 434. — Scolopendrii 568*
 Fissidens 466* — Caryophyllum Flügbrand 250* — Sennae 896.
 — adiantoides 466* rubrorum 553. Flughafer 375. — americanae
 — bryoides 466* — Cassiae 566. Fluviales 303. 897.
 — osmundoides 466* Chamonilla roma- Föhre 115.
 Fissidentaceae 461* nae 1141. Foeniculum 759.770. — Stramonii 984.
 466* — — vulgaris 1143. — capillaceum 770. — Sumachi 707.
 Fissidentae 466* — Cinae 1137. — dulce 771. — Taxi 89.
 Fistula 895. — Colchici 413. — officinale 770. — Theae 646.
 Fistulina 288* 350* — Convallariae 406. — vulgare 770. — Tiliphorae 1066.
 — hepatica 350* — Cusso 848. Folia¹ Adianti albi — Toxicodendri 707.
 Flabellaria 328. — Gnaphalii 1134. 567* — Trifolii aquatici
 Flaccidezza 19* — Hyperici 642. — — nigri 567* — — fibrini 1054.
 Flachs 673. — Kosso 848. — — rubri 568* — Uvae ursi 930.
 —, neuseeländischer — Lavandulae 1018. — Alni 488. — Visci 925.
 419. — Lillii albi 429. — Althaeae 665. Folliculi Sennae 897.
 Flachsrost 244* — — candidi 429. — Aurantii 689. Folliculus 299.
 Flachsside 963. — Liliorum 429. — Belladonnae 982. Fontanesia 1040.
 Flacourtiaceae 639. — — convallium 406. — Berberidis 572. 1042.
 Fläder 1112. — Malvae vulgaris — Boldo 585. Fontinalaceae 462*
 Flagellaria 389. 664. — Buchu 685. 485*
 — indica 389. — Millefolii 1139. — Bucco 685. Fontinaleae 486*
 Flagellarieae 303. — Narcissi majoris — Capilli 559* Fontinalis 486*
 Flammula 363* 365* 437. — Ceterach 566* — antipyretica 486*
 Flaschenkürbis 1076. — Nymphaeae albae — Daturae albae 985. — Simondana 497*
 Flattergras 378. 601. — Digitalis 1001. — Tournalii 497*
 Flavedo Aurantio- — — luteae 600. — Farfae 1128. Forestiera 1040.
 rum 689. — Paconiae 599. — Ficaruae 591. Forniti 525.
 — Corticis Citri 691. — Paralyseos 940. — Gaultheriae 931. Forskahleae 521.
 Flax 673. — pedis Catii 1134. — Hyoscyami 986. Forstera 1072.
 Flechte, isländische — Persicarium 853. — Jaborandi 685. Forsythia 1040.
 176* 221* — Phalangii 427. — Juglandis 505. Fossombronia 398*
 Flechten 4* 175* 374* — Primulae 940. — Lauri 570. 414*
 Flechtensäuren 183* — Pseudonarcissi — Laurocerasi 854. — pusilla 415*
 Flechtenstärke 224* 437. — Linguae cervinae — Linguae cervinae
 Fleckenkrankheit — Ranunculi albi 568* Fothergilla 797.
 152* 590. — Malabathri 566. Fouquieria 644.
 Fleischschwamm — Rhoeados 607. — Malvae 664. Fouquiereae 644.
 350* — Rosae incarnatae — Matico 514. Foveolaria 949.
 Flieder 1041. 1112. 838. — Melissae 1027. Foxglove 1001.
 Fliegenfalle 636. — — pallidae 838. — Menthae crispae
 Fliegenholz 696. — — rubrae 838. 1021. Fragaria 830. 839.
 Fliegenpilz 314* — Rosmarini 1030. — — piperitae 1021. 840. 843.
 330* 370* — Sambuci 1113. — — viridis 1020. — chiloënsis 843.
 —, grauer 370* — Saxifragae albae — Menyanthis 1054. — collina 843.
 Fliegenschwamm 794. — Millefolii 1139. — elatior 843.
 332* 370* — Stoechadis 1019. — Myrti 816. — grandiflora 843.
 Flindersieae 681. — — citrinae 1134. — Millefolii 1139. — moschata 843.
 Floerkea 671. — Tanacetii 1142. — — Myrti 816. — semperflorens 843.
 — proserpinacoides — Tiliae 656. — — rusticae 988. — vesca 843.
 671. — Tunicae horten- — Phyllitidis 568* — virginica 843.
 sis 553. — Plantaginis 1039. — — viridis 843.
 Floerkeaceae 671. — Rhododendri 932. — Fragariae 831. 840.
 Flohsamen 1039. — Rhois 707. — Fragilaria 56*
 Floralpolster 128. — Ribis nigri 797. — Fragularieae 54* 56*
 Flores Acaciae ger- — Rosmarini 1030. — Framboos 842.
 manicae 853. — Rutae 683. — Frambosier 842.
 — Althaeae 665. Florideae 109* 111* — Franciscae 974. 989.
 — Arnicae 1144. 373* — murariae 567* Francoea 795.
 — Salviae 1028. Francoaceae 795.

¹ Siehe auch „Herba“.

- Frangula 730. Fructus Berberidis Fructus Vanilla 481. Funkia 420.
 — Alnus 730. 572. Frullania 415* — ovata 420.
 — vulgaris 730. — Cannabis 529. — dilatata 406* 411* — subcordata 420.
 Frangulin 731. — Capsici 980. 415* 497* Furcaria 667.
 Frangulinae 485. 723. — Cardamomi 460. Frustulia 51* 57* Furcellaria 129*
 Frankenia 643. — Cardui Mariae Frutex tataricus 556* — fastigiata 122*
 Frankeniaceae 485. 1150. Fucaceae 92* 103* 130*
 643. — Carvi 764. Fuchsschwanz 377. Fusisporium 78* 149*
 Franklandia 829. — Cassiae 895. 548. — Solani 78*
 Franzosenholz 679. — Ceratoniae 898. Fuchsia 806. 809. Fusti 819.
 Frasera 1046. 1052. — Cicutae 786. Fucodium 106* 107* Fustic 523.
 — carolinensis 1052. — Citri 690. — nodosum 107* Fuss des Farnembryo
 — Walteri 1052. — Cocculi 576. Fucoideae 66* 91* 547*
 Frauenflachs 997. — Colocynthis 373*
 Fraxin 1043. 1044. 1078. Fucus 105* 107* 373* Gährung des Bieres
 Fraxinaster 1044. — Conii 786. — amyloaceus 129* 27*
 Fraxineae 1042. — Coriandri 787. — canaliculatus 107* — — Weines 29*
 Fraxinus 1040. 1041. — Cubebae 517. — ceranoides 107* Gänseblümchen 129.
 1042. — Cumini 783. — crispus 123* Gaertnera 1055. 1056.
 — excelsior 1044. — Cynosbati 837. — lichenoides 129* Gaertneraceae 1055.
 — florifera 1042. — Dauci 784. — nodosus 105* 107* 1056.
 — heterophylla 1042. — Diospyri 948. — platycarpus 105* Gagea 393. 419. 428.
 — Ornus 1042. — Ecbalii 1077. — serratus 107* — arvensis 428.
 — rotundifolia 1044. — Elaterii 1077. — vesiculosus 105* — lutea 428.
 Fremdbestäubung — Foeniculi 770. 107* — minima 428.
 268. — — aqutici 769. Fugenseite 757. — saxatilis 428.
 Frenela Fontanesii — — romani 771. Fuirena 345. — spathacea 428.
 99. — Halicababi 981. Fuligo 43* Gagel 506.
 — robusta 100. — Hordei 365. Fumago 153* Gajac 679.
 Frerea 1063. 1066. — Juniperi 93. — foliorum 153* Gaiaedron 923.
 Freycinetia 324. — Lauri 570. — salicina 153* Gaertnera 1081. 1084.
 Freziera 646. — Lithospermi 972. Fumana 639. Galactodendron utile
 Fritillaria 393. 419. — Mezerei 827. — vulgaris 639. 526.
 429. — Milii solis 972. Fumaria 609. 610. Galambutter 946.
 — imperialis 429. — Mori 523. — capreolata 610. Galanga-Cardamo-
 — Meleagris 429. — Myrtilli 934. — officinalis 610. men 463.
 Froment 365. — Oryzae 383. — Vaillantii 610. Galantheae 436.
 Frondes Sabinae 97. — Oxycocci 934. Fumariaceae 485. Galanthus 435. 436.
 — Thujae 101. — Papaveris 603. 601. 609. — nivalis 436.
 Propiera 815. — Petroselini 764. Fumarsäure 224* Galatella 1129.
 Frucht 298. — Phellandrii 769. 347* Galaxia 439. 443.
 Fruchtblatt 2. 244. — Pimentae 816. Funaria 477* Galaxieae 443.
 Fruchtknotten 2. 244. — Piperis longi 518. — hygrometrica 477* Galbanum 774. 776.
 Fruchtkörper 285* — — nigri 518. Funariaceae 461* Galbanumharz 777.
 Fruchtschuppen 43. — Pruni 853. 477* Galbanumöl 777.
 Fruchträger 757. — Rhamni catharti- Fungi 14* 38* 58* Galbuli Juniperi 93.
 Fructus¹ Ajowan 765. cae 729. 71* 131* 228* 234* Galega 859.
 — Alkekengi 981. — Ribis rubri 796. —, fossile 373* — officinalis 860.
 — Amomi 816. — Rosae caninae 837. — imperfecti 144. Galegeae 859. 867.
 — Anethi 782. 837. Fungus Bovista 267* Galeobdolon 1016.
 — Angelicae 773. — Rubi Idaei 842. — Chirurgorum 267* 1032. 1033.
 — Anisi stellati 583. — Sabadillae 418. — ignarius 346* — luteum 1033.
 — — vulgaris 766. — Sambuci 1113. — Laricis 347* Galeopsis 1013. 1016.
 — Aurantii immat- — Seseleos massi- — Rosarum 837. 1031.
 turi 688. — liensis 771. — Salicis 343* — bifida 1032.
 — Avenae excorti- — Solani vesicarii — sambucinus 261* — cannabina 1032.
 catus 374. 981. — saaveolens 343* — grandiflora 1032.
 — Badiani 583. — Tamarindi decor- Funiculus 5. — Ladanium 1032.
 — Belae 692. ticatus 900. Funifera 824. — latifolia 1032.

¹ Siehe auch „Baccæ“.

- Galeopsis ochroleuca 1032.
 — pubescens 1032.
 — Tetrahit 1032.
 — versicolor 1032.
 — villosa 1032.
 Galera 363* 365*
 Galgant 462.
 Galgantöl 463.
 Galgantwurzel 462.
 463.
 Galieae 1080. 1084.
 1107.
 Galiniera 1082. 1083.
 Galinsoga 1125.
 — parviflora 1125.
 Galipea Cusparia 684.
 — officinalis 684.
 Galipot 117. 122.
 Galium 1081. 1084.
 1109.
 — Aparine 1109.
 — boreale 1109.
 — Cruciata 1109.
 — Mollugo 1109.
 — palustre 1109.
 — parisiense 1109.
 — rotundifolium 1109.
 — saccharatum 1109.
 — silvaticum 1109.
 — silvestre 1109.
 — tricornis 1109.
 — uliginosum 1109.
 — Vaillantia 1109.
 — verum 1109.
 Gallae halepenses 500.
 — turcicae 500.
 Galläpfel 500.
 Galläpfelbeere 500.
 Gallen 496. 500.
 —, chinesische 707.
 Gallertflechten 183*
 189*
 Gallertpilze 259*
 Gallusgerbsäure 501.
 Gallusgerbstoff 501.
 Gallussäure 501.
 Gambir 1085.
 Gambir - Catechu 1085.
 Gamboge 650.
 Gambogiasäure 650.
 Gambohanf 667.
 Gamopetalae 484.
 926.
 Ganophyllum 697.
 Garcia 737.
 Garcinia 647. 649.
 — acuminata 649.
- Garcinia Gaudichaudii 649.
 — Gutta 649.
 — Hanburyi 649.
 — indica 650.
 — Mangostana 650.
 — Morella 649.
 — pictoria 649.
 — purpurea 650.
 Garcinieae 649.
 Gardenia 1080. 1083.
 1101.
 — florida 1102.
 — grandiflora 1102.
 — radicans 1102.
 Gardenieae 1083.
 1101.
 Gardneria 1055. 1056.
 Garou 826.
 Garrya 790.
 Garryeae 790.
 Gartenkohl 625.
 Gartenkresse 621.
 Gasteria 432.
 Gasterogrimmia 471*
 Gasteromyces 110*
 262*
 Gastonia 788.
 Gastrolobium 856.
 Gattine 21*
 Gaudichaudia 716.
 Gaudinia 360. 364.
 — fragilis 364.
 Gaultheria 928. 931.
 — procerbens 931.
 Gaura 806. 809.
 Gantiera 267*
 — morchellaeformis 267*
 Gaylussacia 933.
 Geaster 271*
 — coliformis 271*
 — fimbriatus 271*
 — fornicatus 271*
 — hygrometricus 264* 270* 271*
 — mammosus 271*
 — rufescens 271*
 — striatus 271*
 Geastridei 265* 270*
 Gefässbündel (s. Fibrovasalstränge) 571* 612* 649* 19.
 Gefässkryptogamen 498*
 Gefässpflanzen 498*
 Gegenfüßlerinnen 262.
 Gehlehen 356*
 Gehülfinnen der Eizelle 262.
- Geigenharz 122.
 Geissoris 797.
 Geissospermum 1062.
 Geizen 733.
 Gelbbeeren 730.
 Gelbfleckigkeit 244*
 Gelbholz 523.
 Gelbkeae 817.
 Gelbling 356*
 Gelbmännel 356*
 Gelbschoten 1102.
 Gelbsucht 244*
 Gelbwurzel 452.
 Geleznovia 686.
 Gelidieae 118* 128*
 Gelidium 128*
 — corneum 128*
 Gelsemieae 1055.
 1056.
 Gelsemium 1055.
 1056. 1060.
 — nitidum 1060.
 — sempervirens 1060.
 Gember 455.
 Geminella 253*
 — Delastrina 253*
 Gemmae Pini 116.
 — Populi 512.
 Gemmula 1.
 — anatropa 5.
 — atropa 5.
 — campylotropa 5.
 — orthotropa 5.
 Genabea 229* 232*
 — fragilis 232*
 Genadekruid 999.
 Genea 233*
 — fragrans 233*
 Generationswechsel 7* 376*
 Genève 94.
 Genévrier 92.
 Geniostoma 1055.
 Genipa 1083.
 Genista 856. 859. 861.
 862.
 — anglica 862.
 — germanica 862.
 — pilosa 862.
 — tinctoria 862.
 Genisteae 858. 861.
 Genlisea 1012.
 Gentiana 1046. 1048.
 1049.
 — acaulis 1047. 1050.
 — Amarella 1047.
 1050.
 — asclepiadea 1047.
 1050.
 — bavarica 1050.
- Gentiana biloba 1051.
 — campanulata 1051.
 — campestris 1046.
 1050.
 — Catesbaei 1052.
 — Centaurium 1053.
 — Charpentieri 1051.
 — Chirata 1052.
 — ciliata 1050.
 — cruciata 1046.
 1050.
 — hybrida 1051.
 — imbricata 1050.
 — Kummeriana 1051.
 — linaeriaefolia 1054.
 — lutea 1046. 1047.
 1049. 1050.
 — nivalis 1050.
 — obtusifolia 1050.
 — pannonica 1048.
 1049. 1052.
 — Pneumonanthe 1047. 1050.
 — punctata 1046.
 1048. 1050. 1052.
 — purpurea 1046.
 1048. 1049. 1052.
 — ramosissima 1054.
 — Saponaria 1052.
 — Thomasii 1051.
 — utriculosa 1050.
 — verna 1050.
 Gentianeaceae 927.
 1040. 1046.
 Gentianbitter 1052.
 Gentianeae 927. 1048.
 1049.
 Gentianin 1052.
 Gentiensäure 1052.
 Gentiopikrin 1052.
 Gentsin 1052.
 Geocalyceae 412*
 417*
 Geocalyx 418*
 — graveolens 418*
 Geoffroya 885.
 — inermis 886.
 — surinamensis 885.
 Geoglossum 174*
 — viride 174*
 Geonoma 326. 342.
 Geonomeae 342.
 Georgiaceae 475*
 Georgina 1132.
 Georgine 1132.
 Geraniaceae 174. 485.
 669.
 Geranium 669. 670.
 — dissectum 670.
 — maculatum 670.

- Geranium molle 670.
 — phaeum 670.
 — pratense 670.
 — Robertianum 670.
 — rotundifolium 670.
 — sanguineum 670.
 Gerbersäure 707.
 Gerbsäure 498.
 Germer 244.
 Germer 414.
 Gerrardanthus 1075.
 1080.
 Gerste 364.
 Gerstenstärke 333.
 369.
 Gesnera 1009.
 Gesneraceae 927.990.
 1008.
 Gesnereae 1008.
 Gethyllis 436.
 Gethym 435.
 Getreidereggen 591.
 Getreiderost 238*.
 Geum 840. 844.
 — intermedium 844.
 — montanum 844.
 — rivale 844.
 — urbanum 844.
 — Willdenowii 844.
 Geunisa 1035.
 Gewebe 9. 19. 138.
 —, leitendes 255.
 Gewürznelken 818.
 Gichtmorchel 273*.
 Giftlattich 1153.
 Giftmorchel 273*.
 Giftreizker 359*.
 Giftsumach 706.
 Gigartina 126*.
 — acicularis 130*.
 — Helminthochorton
 130*.
 — mamillosa 126*.
 Gigtartineae 117*122*.
 Gilia 963.
 Gilibertia 788.
 Gillenia 830. 849.
 — stipulacea 849.
 — trifoliata 849.
 Gilliesia 435.
 Gilliesiaceae 302.435.
 Ginalloa 924.
 Gingembre 455.
 Ginger 455.
 Ginkgo 39. 75. 89.
 — biloba 89.
 Ginseng 788.
 Ginsengwurzel 789.
 Ginster 862.
 Gircondia 805.
 Giroflet 818.
- Githopsis 1067.
 Gitterrost 243*.
 Gitterschwamm 275*.
 Gladioleae 447.
 Gladiolus 439. 447.
 — communis 447.
 — imbricatus 447.
 — paluster 447.
 Glandes Quercus de-
 corticatae 497.
 Glantulae Lupuli
 527.
 — Rottlera 746.
 Glanzgras 382.
 Glaskirsche 853.
 Glatthafer 374.
 Glaucium 602. 608.
 — corniculatum 608.
 — flavum 608.
 Glaux 938. 939.
 — maritima 939.
 Glaziovina 1007.
 Gleba 232* 262*.
 Glechoma 1016.
 — hederacea 1031.
 Gleditschia 890. 893.
 — triacantha 893.
 Gleichenia 569* 574*.
 — circinata 569*.
 — dichotoma 569*.
 — Gisekiana 574*.
 — polypodioides
 569*.
 — protogaea 574*.
 Gleicheniaceae 502*.
 569* 574*.
 Gleisse 769.
 Glied, hypocotyles
 654* 283.
 Gliederschote 612.
 Globularia 1038.
 — Alypum 1038.
 — nudicaulis 1038.
 — orientalis 1038.
 — salicina 1038.
 — vulgaris 1038.
 Globulariaceae 927.
 990. 1037. 1038.
 Glochiden 598*.
 Glockenhaide 931.
 Gloeocapsa 10* 187*.
 188*.
 — polydermatica 11*.
 — sanguinea 11*.
 Gloeocystis 9*.
 Gloeolichenes 207*.
 Gloeospermm 632.
 Gloeotheca 11*.
 Gloiotricha 12*.
 — Sprengeliana 12*.
 Glomerulus 115*
- Gloriosa 409.
 Glossodia 469.
 Glossopetalum 724.
 Glossostemon 658.
 Glossozamites 80.
 Gloxinia 1009.
 Glumaceae 344.
 Glumae 357.
 Gluta 705.
 Glyceria 357.361.372.
 — aquatica 372.
 — fluitans 372.
 — plicata 372.
 — spectabilis 372.
 Glycine 883.
 Glycosmis 687.
 Glycyrrhiza 858.860.
 867.
 — aspera 868.
 — asperrima 868.
 — brachycarpa 868.
 — echinata 868.
 — Frearites 868.
 — glabra 868.
 — glandulifera 868.
 — hirsuta 868.
 — triphylla 867.
 Glycyrrhizin 870.947.
 Glyphaea 654.
 Glyptolepis 125.
 Glyptostrobus 102.
 Gnaphalieae 1134.
 Gnaphalium 1124.
 1134.
 — arenarium 1134.
 — dioicum 1134.
 — Leontopodium
 1134.
 — luteo-album 1134.
 — silvaticum 1134.
 — uliginosum 1134.
 Gnetaceae 15. 22. 51.
 58. 63. 75. 79. 125.
 Gnetum 53. 126.
 — Gnemom 126.
 — scandens 126.
 Gnidia 825.
 Gnidieae 825.
 Gnomonia 151*.
 — nervisequa 151*.
 — tubaeformis 151*.
 Gnoscopin 606.
 Godetia 807.
 Godoya 651.
 Goethea 663. 666.
 Götterkuchen 697.
 Goldfarn 566*.
 Goldlack 616.
 Goldregen 862.
 Gomme adraganthe
 874.
- Gomme gutte 650.
 Gomphidius 354*360*.
 — glutinosus 360*.
 Gomphogramma 56*.
 Gomphogyne 1080.
 Gomphogyneae 1080.
 Gomphonella 57*.
 Gomphonema 57*.
 Gomphonemae 53*.
 57*.
 Gompostemma
 1014.
 Gomphrena globosa
 548.
 Gomphreneae 547.
 548.
 Gonatozygon 48*.
 — asperum 48*.
 Gonidien 4*176*185*.
 189*.
 Goniopteris 575*.
 Goniostylus 825.
 Gonium 35*.
 — pectorale 35*.
 Gonosphaere 65*.
 Gonyanthes 483.
 Goodallia 824.
 Goodenia 1073.
 Goodeniaceae 927.
 1066. 1072.
 Goodenoviaceae
 1072.
 Goodyera 467. 471.
 475.
 — repens 478.
 Gordonia 645.
 Gorskia 901.
 Gosela 1037.
 Gossypium 663. 667.
 — acuminatum 667.
 — arboreum 667.
 — barbadense 667.
 — herbaceum 667.
 — hirsutum 667.
 — indicum 667.
 — obtusifolium 667.
 — religiosum 667.
 — vitifolium 667.
 Gottesgerichtsbohne
 881.
 Gottesgnadenkraut
 999.
 Gouania 727.
 Goudron végétal 118.
 Gouwe 607.
 Gouyonia 813.
 Grabowskia 974.
 Graeilaria 129*.
 — confervoides 129*.
 — lichenoides 129*.
 Graes 367.

- Gräser 356.
 Gramineae 303. 356.
 Grammatocarpus 804.
 Grammatophora 58*
 Grammeionium 634.
 Grana Chamaealeae
 827.
 — Gnidii 827.
 — Lycii gallici 730.
 — moschata 667.
 — Paradisi 461.
 — Tiglii 750.
 Granatapfel 822.
 Granatgerbsäure 824.
 Granateae 822.
 Granatin 824.
 Grandinia 339*
 — crustosa 339*
 — granulosa 339*
 Grangeria 855.
 Granulose 336.
 Graphideae 188* 192*
 198* 208* 213*
 Graphis 214*
 — scripta 192* 193*
 214* 374*
 Graphium 152*
 Grap-Wine 733.
 Grasbäume 434.
 Grasöl 381.
 Grasrost 238*
 Gratiola 991. 994. 999.
 — officinalis 999.
 Gratiroleae 993. 999.
 Gratiolin 1000.
 Gratiolin 1000.
 Greggia 817.
 Grenadier 822.
 Grevillea 829.
 Grewia 654.
 Greviopsis 655.
 Greyia 715.
 Grenzzellen 11* 13*
 Griffel 244. 254.
 Griffelcanal 255.
 Griffelpolster 756.
 Griffelsäule 209. 469.
 Griffonia 436.
 Griffithsia 122*
 — equisetifolia 122*
 Griffonia 855.
 Grimaldia 394*
 — barbifrons 394*
 Grimmia 471*
 — anodon 471*
 — apocarpa 471*
 — commutata 472*
 — contorta 472*
 — orbicularis 471*
 — ovata 472*
 — plagiopodia 471*
 Grimmia pulvinata
 471*
 — sphaerica 471*
 Grimmeriaceae 462*
 470*
 Grimmeriaceae 471*
 Grisebachia 340. 929.
 Gronovia 803.
 Grossi 525.
 Grossopetalum 1050.
 Grossepterix 1083.
 Grossularia 796.
 Grubbia 922.
 Grünkohl 625.
 Grinales 485. 669.
 Grundgewebe 509*
 Grunowia 56*
 Guajacidium 678.
 Guajacites 678.
 Guajacum 678.
 — officinale 679.
 — sanctum 679.
 Guajakbetaharz 680.
 Guajakgelb 680.
 Guajakharz 680.
 Guajakharzsäure 680.
 Guajakholz 679.
 Guajakonsäure 680.
 Guajaksäure 680.
 Guarana 713.
 Guararin 713.
 Guarea 692. 693.
 Guatteria 580.
 Guaza 529.
 Guazuma 658.
 Gümbelia 472*
 Guepinia 262*
 — helvelloides 262*
 Guettarda 1083.
 Guettardeae 1083.
 Gugemucke 364* 365*
 Guibourtia 901.
 Guiera 810.
 Guilandina Bonduc
 891.
 — Bonducella 891.
 Guimauve 665.
 Gulancha 575.
 Gum Benjamin 951.
 Gummi 742. 777. 821.
 — Acaciae 911.
 — arabicum 911.
 — Senegalense 911.
 — Tragacantha 874.
 Gummibaum 525.
 Gummibäume 821.
 Gummiguttbaum 649.
 Gummiguttgelb 650.
 Gummigutti 650.
 —, amerikanisches
 642.
 Gummilack 525. 751.
 Gummi-resina Gutt
 650.
 — Hederacae 789.
 Gundermann 1031.
 Gunjah 529.
 Gummera 809.
 Gurgemei 452.
 Gurgemeier 452.
 Gurjunbalsam 653.
 Gurke 1077.
 Gustavia 822.
 Gutta 946.
 Gutta-Percha 946.
 Gutti 650.
 Gyalecta 217*
 — cupularis 217*
 Gymnadenia 471. 476.
 — albida 476.
 — conopsea 474. 476.
 — odoratissima 476.
 Gymnandra 1037.
 Gymnelaea 1044.
 Gymnoasci 109* 136*
 Gymnoascus 136*
 — Reessii 136*
 Gymnocladus 893.
 — canadensis 893.
 Gymnocybe 482*
 — palustris 482*
 Gymnogramme 565*
 — Calomelanos 566*
 — chrysophylla 566*
 — leptophylla 537*
 566*
 — Marantae 565*
 — tartarea 566*
 Gymnomitriaceae 412*
 422*
 Gymnomitrium 422*
 — concinatum 422*
 Gymnosiphon 483.
 Gymnospermae 2. 11.
 12. 54.
 Gymnosporangium
 237* 243*
 — clavariaeforme
 243*
 — conicum 243*
 — fuscum 243*
 Gymnostachys 319.
 Gymnostomum 463*
 — rupestre 463*
 Gynaecium 244.
 Gynandreae 466.
 Gynandrophorum
 209.
 Gynandropsis 628.
 Gynixus 470.
 Gynocardia 640.
 — odorata 640.
 Gynopleura 802.
 Gynostemium 209.
 469.
 Gynostemmeae 1080.
 Gynotroches 811.
 Gypsophila 550. 553.
 — fastigiata 553.
 — muralis 553.
 — Rokejeka 553.
 — Struthium 553.
 Gyrops 825.
 Gyropsis 824.
 Gycarpus 811.
 Gyrolithen 90*
 Gyrophora 180* 219*
 — cylindrica 219*
 Gyrotaenia 521.
 Gyrus 529*
 Haargeflecht 40* 263*
 Habenaria 476. 477.
 Habichtschwamm
 341*
 Habzelia aethiopica
 581.
 Haecquetia 758. 762.
 — Epipactis 762.
 Haemanthus 436.
 — puniceus 436.
 Haematein 892.
 Haematomma 218*
 — ventosum 218*
 Haematoxilin 893.
 Haematoxylon 890.
 891.
 — campechianum
 891.
 Haemodoraceae 302.
 447.
 Haemodorum 448.
 Hafer 374.
 Haferschlehe 853.
 Haferstärke 333.
 Haferwurzel 1152.
 Haftfasern 177*
 Hagebutte 836.
 Hagenia 845.
 — abyssinica 846.
 — ciliaris 221*
 Hahnenkamm 548.
 Haidekraut 931.
 Hainbuche 491.
 Hainsimse 389.
 Hakea 829.
 Hakenkiefer 115.
 Halenia 1047.
 Halesia 949.
 Halfordia 686.
 Halianthus 551. 555.
 Halidrys 106* 108*
 — siliquosa 108*

- Halimus* 546.
Halleria 992. 993.
Hallimasch 279* 319*
 369*
Hallon 842.
Halopteris 96*
 — *filicina* 96*
Haloragidaceae 486.
 806. 809.
Haloragis 809.
Halscanalzellen 375*
 380* 541*
Halszelle 60.
Halymentia 122*
 — *ligulata* 122*
Halyseris 97* 373*
 — *crecta* 373*
 — *polypodioides* 97*
Hamamelideae 486.
 797. 798.
Hamamelis 797.
Hamamelites 798.
Hamamelia 1083.
Hamelieae 1083.
Hampa 528.
Hampea 662.
Hancornia 1060.
 — *speciosa* 1061.
Hanf 528.
Hanfkrebs 173*
Hanfrod 1011.
Hapalosiphon 12*
Haplolaenaeae 412*
 413*
Haplomitriaceae 412*
 415*
Haplomitrium 411*
 415*
 — *Hookeri* 415*
Haplopetalum 811.
Haplostemones 171.
Haplozygiae 758.
Hardwickia 903.
 — *binata* 903.
 — *pinnata* 903.
Parlania 373*
 — *Hallii* 373*
Harnferment 17*
Harnghahrung 17*
Haronga 642.
Harpanthus 418*
 — *Plotowianus* 419*
Harpidium 495*
Harpogonella 966.
Hartbovist 269*
Harz 122.
Harzgänge 118.
Harzstücken 369*
Harzüberfülle 369*
- Haschab* 911.
Haschisch 529.
Haschischin 529.
Haselstrauch 490.
Haube 376* 451*
Hauhechel 863.
Hauptrippen 756.
Hausschwamm 342*
Haustorien 62* 75.
Hauptpilze 278*
Hauya 806.
Havetia 648.
Havetiopsis 648.
Hawlea 584*
 — *pulcherrima* 574*
Haworthia 430.
Hebeloma 363* 366*
Hebenstreitia 1037.
Hebepetalum 717.
Hebradendron cam-
bogioides 649.
Hecatonia 592.
Hedeoma 1015. 1026.
 — *pulegioides* 1026.
Hedera 787. 789.
 — *Helix* 789.
 — *quinquefolia* 735.
Hedwigia 472* 697.
 — *ciliata* 472*
Hedwigiaceae 472*
Hedychia 452.
Hedyosmum 519.
Hedyotideae 1083.
Hedyotis 1080. 1083.
Hedysareae 861. 876.
Hedysaroideae 860.
 875.
Hedysarum 861.
 — *obscurum* 861.
Heemst 665.
Heeria 813.
Hefe 26*
Hefepilze 26*
Heidelbeere 933.
Heinsa 1081. 1083.
Heinzelia 1006.
Hekistocarpa 1081.
 1083.
Heleniceae 1132.
Helenia 1131.
Heleocharis 355.
Heleogeton 355.
Heliamphora 637.
Helianthemum 639.
 — *canadense* 639.
 — *Chamaecistus* 639.
 — *Fumana* 639.
 — *guttatum* 639.
Heliantheae 1032.
- Helianthus* 1126.
 1133.
 — *annuus* 1134.
 — *tuberosus* 1134.
Helichrysum 1124.
 1134.
 — *arenarium* 1134.
 — *bracteatum* 1134.
Heliconia 450.
Helictereae 658.
Helicteris 658.
Helictia 686.
Heliocarpus 654.
Heliocarya 966.
Heliotropiaceae 967.
Heliotropismus bei
Pilzen 166*
Heliotropites 966.
Heliotropium 966.
 967. 968.
 — *corymbosum* 968.
 — *europaeum* 968.
 — *peruvianum* 968.
Hellebor 414.
Helleboreae 586. 587.
 592.
Helleborein 593.
Helleborin 593.
Helleborus 587. 592.
 — *foetidus* 593.
 — *hiemalis* 594.
 — *niger* 593.
 — *viridis* 592.
Helminthia 1126.
 — *echioides* 1126.
Helminthochorton
 130*
 — *officinarium* 130*
Helminthosporium
rhizoctonon 153*
Helminthostachys
 590*
 — *zeylanica* 590*
Helobieae 303.
Helonias officinarum
 417.
 — *viridis* 415.
Helosciadium 759.
 763.
 — *inundatum* 763.
Helosis 925.
Helotium 172*
 — *citrinum* 172*
 — *herbaceum* 172*
 — *salicinum* 172*
Helvella 175*
 — *crispa* 175*
 — *esculenta* 175*
 — *Monachella* 175*
- Helvella suspecta*
 175*
Helvellaceae 169*
 174*
Hemerocallideae 419.
Hemerocallis 392.
 419.
 — *flava* 420.
 — *fulva* 420.
Hemidesmus 1063.
 1064.
 — *indicus* 1064.
Hemipogon 1063.
Hemiseuma 383*
Hemisphace 1029.
Hemitelia 557* 574*
Hemitrichia 43*
Hemlock 106. 785.
Hemp 528.
Henbane 986.
Hendersonia 154*
Henney 528.
Henslowia 921.
Henriquezia 1081.
 1083.
Henriquezieae 1083.
Hepatica 586. 587.
 590.
 — *americana* 590.
 — *nobilis* 590.
 — *triloba* 590.
Hepaticae 374* 376*
 378*
Heppia adglutinata
 188*
Heracleum 760.
 — *Sphondylium* 755.
Herba¹ Absinthii
 1135.
 — *Acanthi* 1006.
 — *Acetosellae* 672.
 — *Adianti albi* 567*
 — — *aurei* 485*
 — — *canadensis* 559*
 — — *nigri* 567*
 — — *rubri* 568*
 — *Agrimoniae* 846.
 — *Agripalmae* 1033.
 — *Alchemillae* 846.
 — *Alliariae* 621.
 — *Allii ursini* 426.
 — *Alsines* 555.
 — *Amaraci* 1023.
 — *Anagallidis* 939.
 — *Andrographidis*
 1006.
 — *Anserinae* 843.
 — *Antirrhini* 998.
 — *Argentinae* 843.

¹ Siehe auch „Folia“.

- Herba Arnicæ suedensis 1132. — Asperulae 1109. — Ballotæ lanatæ 1033. — Barbareæ 616. — Basilicæ 1017. — Beccabungacæ 1002. — Bilinguæ 409. — Bonifacii 409. — Boraginis 969. — Botryos mexicanæ 544. — Brancae ursinae 1006. — Buglossi 969. — — agrestis 972. — Bursae pastoris 622. — Camphoratae 546. — Cannabis aquaticæ 1128. — — indicæ 529. — Capillorum Veneris 559* — Capitis Vituli 998. — Cardamines 616. 617. — — amaræ 617. — Cardiacæ 1033. — Cardui benedicti 1147. — Catariae 1031. — cathartici 637* — Cedronellæ 1031. — Centaurii minoris 1053. — Centummorbiae 941. — Centumnodii 534. — Cerefolii 785. — Ceterach 566* — Chaerophylli 785. — Chelidonii 608. — Chenopodii ambrosioidis 544. — Chionophilæ 935. — Chiratae 1052. — Chiraytæ 1052. — Chiretæ 1052. — Cichorii 1151. — Cicutæ 786. — Clematidis 588. — — silvestris 588. — — Vitalbæ 588. — Cochleariæ 619. — Conii 786. — Consolidæ sarra-cenicæ 1130. — Conyzae coeruleæ 1130.
- Herba Conyzae mediceæ 1132. — — minoris 1132. — Crassulæ majoris 792. — Cucubali 552. — Daturæ 984. — Dictamni cretici 1023. — Echii 972. — Equiseti majoris 622* 623* — — mechanici 623* — — minoris 622* — Ericæ 931. — Erigerontis 1130. — — canadensis 1130. — Erucae 626. — Erysimi vulgaris 620. — Eupatorii 1128. — — perfoliati 1128. — Euphrasie 1004. — Fabariæ 792. — Fistulariæ 1004. — Flammulæ 588. — — Jovis 588. — Fontinalis antipyreticæ 486* — Fumarie 610. — Galegæ 860. — Galeopsidis 1032. — Gaultheriæ 931. — Glasti 622. — Glaucii lutei 608. — Gratiolæ 1000. — Hedeosmæ 1026. — Hederæ terrestri 1031. — Hepaticæ fontinalis 393* — — nobilis 590. — — stellatæ 1109. — — terrestri 220* — Herniariæ 555. — Heucheræ 795. — Hormini pratensis 1029. — — sativi 1029. — Hyperici 642. — Hyssopi 1025. — Jaccæ 634. — ignis 228* — Isatidis 622. — Junci odorati 381. — Kali 547. — Lactucæ virosæ 1154. — Ledi palustris 932.
- Herba Lichenis stellati 393* — Linagrostis 356. — Linariæ 998. — Lingulæ Bovis 969. — Lobeliæ 1071. — Lunariæ 590* — — botrytidos 590* — Lycopi 1022. — Lycopodii 637* — Lysimachiae luteæ 941. — — purpureæ 813. — Majoranæ 1023. — Marrubii 1034. — — aquatici 1022. — Matico 514. — Matricariæ 1143. — Matrisilvæ 1109. — Meliloti citrini 866. — Melissa turcicæ 1031. — Mercurialis 745. — Millefolii 1139. — Moldavicæ 1031. — Monardæ 1031. — Morsus ranæ 309. — Musci Acaciæ 225* — — arborei 226* — — barbati 226* — — canini 220* — — clavati 637* — — cumatilis 220* — — erecti 637* — — pyxidati 228* — Myrrhidis 785. — Nasturtii amari 617. — — aquatici 616. — — hortensis 621. — — indici 671. — — pratensis 617. — Nepetæ 1031. — Nummulariæ 941. — Ocimi citrati 1017. — Ophioglossi 589* — Origani vulgaris 1023. — Orontii majoris 998. — Papaveris corniculati 608. — Paridis 407. — Parietariæ 522. — Pedicularidis aquaticæ 1004. — Pentaphylli 844. — Persicariæ 534.
- Herba Pervincae 1062. — Phalangii 427. — Phytolaccæ 549. — Pimpinellæ italicæ 846. — Pirolæ 935. — Plantaginis aquaticæ 310. — Polygalæ 721. — Portulacæ 557. — Pulegii 1022. — Pulicariæ 1132. — Pulmonariæ arboreæ 219* — — maculosæ 972. — Pulsatillæ 589. — — nigricantes 589. — Quinquefolii 844. — Ranunculi albi 590. — — aquatici 592. — — bulbosi 591. — — palustris 592. — Rhododendri chrysanthi 932. — Rorellæ 636. — Roris solis 636. — Rosmarini silvestris 932. — Ruperti 670. — Rufæ Caprariæ 860. — — murariæ 567* — Sabbatiæ 1053. — Sabinæ 97. — Sagittariæ 311. — Salicariæ 813. — Salsolæ 547. — Sampsuchi 1023. — Sanguinalis 534. — Saturejæ 1026. — Saxifragæ albæ 794. — Scabiosæ 1120. — Schoenanthi 381. — Selæreæ 1029. — Scoparii 862. — Scrophulariæ 999. — Sedi acris 792. — Serpylli 1025. — Sesami 1010. — Solani nigri 977. — — quadrifolii 407. — Solidaginis Virgaureæ 1130. — Sophiæ Chirurgorum 620. — Spigeliæ anthelmiae 1060. — Spilanthis 1133.

- Herba Squinanthi 381.
 — Telephii 792.
 — Thymi 1024.
 — Tragi 547.
 — Trichomanes 568*
 — Trifolii acetosi 672.
 — Ulmariae 849.
 — Urticae 521.
 — Uvae versae 407.
 — Uvulariae 409.
 — Verbenae 1036.
 — Veronicae 1003.
 — Viucae 1062.
 — Violae tricoloris 634.
 — Viscaginiis bacciferi 552.
 Herbmusseron 355*
 Herbstzeitlose 410.
 Heretiera 657. 658.
 Herkuleskeule 335*
 Hermanua 658.
 Hermanniae 658.
 Hermas 755.
 Herminium 471. 477.
 — Monorchis 477.
 Hermione 437.
 Hermodactylus 440.
 Herniaria 551. 555.
 — glabra 555.
 — hirsuta 556.
 Herorchis 475.
 Herpestis gratioides 685.
 Herpetospermum 1075.
 Herpothermion 116*
 Herrenpilz 351*
 Herrerieae 302
 Herzkirschen 854
 Hesperantha 439.
 Hesperidin 689. 691.
 Hesperis 614. 621.
 — matronalis 621.
 — tristis 621.
 Hesperoyucca 434.
 Hetaeria 391.
 Heteranthera 448.
 Heterocarpus 386.
 Heterocladium 490*
 — dimorphum 490*
 Heterocysten 13*
 Heterodermeae 41*
 Heterodictyon 42*
 Heteromorpha 754.
 Heteropanax 788.
 Heterophyllaea 1080.
 Heteropteris 716.
 Heterosciadiae 758.
 Heterosmilax 393.
 Heterostylie 269.
 Heterotoma 1069.
 Heuchera 793. 795.
 — americana 795.
 Hevea 738. 744.
 — brasiliensis 744.
 — guianensis 744.
 Hewardia 409.
 Hexabolus 580.
 Hexagona 342*
 — Mori 342*
 Hexastemon 929.
 Hexenei 273*
 Hexenmehl 636*
 Hexenpilz 351*
 Hexenringe 284*
 Hexuris 483.
 Hibbertia 647.
 Hibisceae 663. 666.
 Hibiscus 662. 667.
 — Abelmoschus 667.
 — cannabinus 667.
 — esculentus 667.
 — populneus 667.
 — Rosa sinensis 667.
 — Sabdariffa 667.
 — tilliaceus 667.
 — Trionum 667.
 Hickory-Holz 505.
 Hieracium 1127.
 1155.
 — alpinum 1155.
 — atratum 1155.
 — aurantiacum 1155.
 — Auricula 1155.
 — boreale 1155.
 — echioides 1155.
 — intybaceum 1155.
 — murorum 1155.
 — Pilosella 1155.
 — praealtum 1155.
 — pratense 1155.
 — prenanthoides 1155.
 — sabaudum 1155.
 — striatum 1155.
 — sudeticum 1155.
 — umbellatum 1155.
 — villosum 1155.
 — vulgatum 1155.
 Hierochloa 358. 363.
 382.
 — odorata 382.
 Hildebrandtia 953.
 Hildenbrandtia 128*
 — rivularis 128*
 — rosea 128*
 Hillebrandtia 805.
 Hillia 1083.
 Hillieae 1083.
 Hiltit 778.
 Hilus 298.
 Himantidium 52* 55*
 Himantialia 105*—
 107* 373*
 — lorea 107*
 Himanthoglossum 471. 476.
 — hircinum 476.
 Himbeere 842.
 Himeranthus 974.
 Himmelsgerste 364.
 Hindbaer 842.
 Hindsia 1083.
 Hing-Asa 779.
 Hippocastaneae 485.
 711.
 Hippochaete 623*
 Hippocratea 725.
 Hippocrateaceae 486.
 724. 725.
 Hippocrepis 860.
 — comosa 860.
 Hippomanes 738. 743.
 — Mancinella 743.
 Hippomancae 738.
 743.
 Hippophaë 828.
 — rhamnoides 828.
 Hippurideae 486.
 Hippuris 809. 810.
 — vulgaris 810.
 Hipseocharis 672.
 Hiptage 716.
 Hiraea 716.
 Hirneola 261*
 — Auriculae Judae 261*
 Hirschwamm 336*
 341*
 Hirschzunge 341*
 568*
 Hirse 378. 379.
 Hirsebrand 251*
 Hirschschädelmoos 219*
 Hodgkinsonia 1083.
 Hodgsonia 1075.
 Höllenöl 1046.
 Hör 673.
 Hof 641*
 Hohenbergia 449.
 Holacantha 694.
 Holargidium 612.
 Holcus 361. 374.
 — lanatus 374.
 — mollis 374.
 Holder 1112.
 Holigarna 705.
 Holunder 1112.
 Hollunder 1112.
 Hollunderschwamm 261*
 Holocoryne 334*
 Holosteum 551. 555.
 — umbellatum 555.
 Holostigma 441.
 Holostyles 916.
 Holzkassie 564.
 Holztheer 122.
 Holzzimmt 564.
 Homalanthus 737.
 Homalia 487*
 — trichomanoides 487*
 Homalieae 801.
 Homalium 801.
 Homallium 496*
 Homalothecium 492*
 — sericeum 492*
 Homoeocladia 56*
 Homoranthus 815.
 821.
 Honiggras 374.
 Honigthau 158*
 Honkeneya 551. 555.
 — peploides 555.
 Honkenya 653.
 Hookeriaceae 462*
 488*
 Hookerieae 488*
 Hop 527.
 Hopea 652.
 Hopfen 527.
 Hopfenbittersäure 528.
 Hopfenbrand 153*
 Hoplopleura 600.
 Hordeaceae 360. 363.
 Hordeastrum 365.
 Hordeum 360. 364.
 — arenarium 365.
 — decorticatum 365.
 — distichum 364.
 — europaeum 365.
 — hexastichum 364.
 — murinum 365.
 — nudum 365.
 — polystichum 364.
 — secalinum 365.
 — vulgare 364.
 — Zeocriton 365.
 Horkelia 840.
 Hormiscium cerevisiae 30* 31*
 — vini 31*
 Hornbaum 491.
 Horse-radish 619.
 Horsfieldia 788.
 Hortensia speciosa 795.
 Hosta 420.

- Hostien, blutende 17*
 Hotcia 793.
 Hottonia 937. 938. —
 939.
 — palustris 939.
 Hottonieae 939.
 Houblon 527.
 Houttuynia 513. 514.
 Hoya 1066.
 — carnosa 1066.
 Huanuco-China 1093.
 Hudsonia 638.
 Hüllchen 755.
 Hülle 755.
 Hüllkelch 1121.
 Hüllspelzen 357.
 Hülse 299.
 Hülsen 727.
 Huflattich 1128.
 Huile d'enfer 1046.
 — vierge 1045.
 Humulus 526.
 — Lupulus 527.
 Hundsflechte 220*
 Hundskamille 1142.
 Hundspetersilie 769.
 Hundrose 837.
 Hungerkorn 156*
 Hungerzwetschen
 138*
 Hunnemannieae 608.
 Hura 738. 744.
 — crepitans 744.
 — polyandra 744.
 Huszia 805.
 Hutchinsia 614. 622.
 — petraea 622.
 Hutpilze 278* 285*
 Hvede 365.
 Hvete 365.
 Hyacinthe 420.
 Hyacintheae 420.
 Hyacinthen-Rotz
 153*
 Hyacinthus 392. 419.
 420.
 — non scriptus 420.
 — orientalis 420.
 Hydangium 267*
 — carneum 267*
 Hydnei 321* 333* 339*
 Hydnocarpus 639.
 Hydnocystis 233*
 Hydнора 919.
 Hydnoreae 920.
 Hydnum 340*
 — antiquum 373*
 — argillae 373* 374*
 — auriscalpium 341*
 — coralloides 340*
 — cyathiforme 341*
 Hydnum diversidens
 340*
 — erinaceus 340*
 — ferrugineum 341*
 — ferruginosum 340*
 — imbricatum 341*
 — mucidum 340*
 — niveum 340*
 — ochraceum 340*
 — pinastri 340*
 — repandum 341*
 — squamosum 341*
 — subsquamatum
 341*
 Hydrangea 795.
 — hortensis 795.
 Hydrangeae 795.
 Hydrastin 592.
 Hydrastis 592.
 — canadensis 592.
 Hydrilla 308.
 — verticillata 308.
 Hydrilleae 302. 308.
 Hydrobryum 926.
 Hydrocarya 808.
 Hydrocera 675.
 Hydrocharideae 302.
 307.
 Hydrocharis 309.
 — Morsus ranae 309.
 Hydrochloa 359.
 Hydrocleis 311.
 Hydrocotarnin 606.
 Hydrocotyle 754. 755.
 757. 758. 761.
 — asiatica 762.
 — vulgaris 762.
 Hydrocotyleae 758.
 761.
 Hydrocybe 361*
 Hydrocytium 9*
 Hydrodictyae 33*
 36*
 Hydrodictyon 36*
 — utriculatum 36*
 Hydrolapathum 128*
 373*
 — sanguineum 128*
 Hydrolea 964.
 Hydroleaceae 927.
 964. 965.
 Hydromystria 309.
 Hydrophilae 270.
 Hydrophyllaceae
 927. 952. 964.
 Hydrophyllae 965.
 Hydrophyllum 964.
 Hydropterides 590*
 Hygrocybe 359*
 Hygrophorus 354*
 359*
 Hygrophorus conicus
 359*
 — eburneus 360*
 — miniatus 360*
 — nitratus 359*
 — penarius 360*
 — pratensis 360*
 Hylde 1112.
 Hylocomium 497*
 — splendens 497*
 — squarrosus 497*
 — triquetrum 497*
 Hymenaea 890. 900.
 — confertifolia 900.
 — Courbaril 900.
 — guianensis 900.
 — Martiana 900.
 — Olfersiana 900.
 — Sellowiana 900.
 — stigonocarpa 900.
 — stilbocarpa 900.
 Hymenanthera 632.
 Hymenialgonidien
 193*
 Hymenium 132* 289*
 Hymenogaster 267*
 — Klotzschii 264*
 267*
 Hymenogastreii 265*
 267*
 Hymenomyces 110*
 278* 373*
 Hymenophyllaceae
 502* 525* 532* 538*
 553* 574*
 Hymenophyllum
 554*
 — Tunbridgense 541*
 554*
 — Weissii 574*
 Hymenosporum 726.
 Hymenostomum 463*
 — microstomum 463*
 Hycomium 493*
 — flagellare 493*
 Hyophorbe 341.
 Hyophorbeae 341.
 Hyoscyameae 975.
 983.
 Hyoscyamin 987.
 Hyoscyamus 974. 975.
 985.
 — agrestis 986.
 — niger 986.
 — pallidus 986.
 Hyoserites 1123.
 Hyospathe 341.
 Hypanthium 182.
 830.
 Hypecoum 609.
 — pendulum 610.
 Hypericaceae 180.
 202. 485. 630. 641.
 Hypericum 641. 642.
 — humifusum 643.
 — montanum 643.
 — perforatum 642.
 — pulchrum 643.
 — quadrangulum
 642.
 — tetrapterum 643.
 Hypertrophie durch
 Pilze 75*
 Hyphaene 326. 338.
 — thebaica 338.
 Hypphen 136*
 —, ascogone 169*
 Hypheothrix 14*
 Hyppholoma 362* 364*
 Hypphomycten 149*
 Hypnaceae 462* 491*
 Hypneae 494*
 Hypnum 495*
 — carbonarium 497*
 — cordifolium 496*
 — cristata castrensis
 496*
 — cupressiforme
 496*
 — cuspidatum 496*
 — elodes 495*
 — fluitans 495*
 — Herii 497*
 — intermedium 496*
 — Kneiffii 496*
 — molluscum 496*
 — palustre 497*
 — pratense 496*
 — purum 496*
 — rugosum 496*
 — Sapporanum 497*
 — Schreberi 496*
 — Sommerfeltii 495*
 — Weberianum 497*
 Hypobrichia 812.
 Hypocalymna 819.
 Hypochnus 337*
 — ferrugineus 337*
 — sereus 337*
 Hypochoerideae
 1151.
 Hypochoeris 1126.
 1151.
 — glabra 1151.
 — maculata 1126.
 — radicata 1151.
 Hypoderma 171*
 — macrosporum 171*
 — nervisequium 171*
 Hypolytrum 345.
 Hypomyces astero-
 phorus 355*

- Hypophyse 282.
 Hypophysenzellen 280.
 Hypopityaceae 935.
 Hypothallus 195*
 Hypothecium 199*
 Hypoxideae 302. 437.
 Hypoxis 437.
 Hypoxylon 149* 156*
 — coccineum 156*
 — fuscum 156*
 — multiforme 156*
 Hyssopus 1015. 1025.
 — officinalis 1025.
 Hysterangium 268*
 — clathroides 268*
 Hysterium 171* 373*
 — Fraxini 171*
 — Pinastri 170*
 Hysterophyta 486. 913.
 Iberis 614. 620.
 — amara 620.
 — semperflorens 611.
 Icica 703.
 — Abilo 703.
 — Icicariba 704.
 — Sellowii 704.
 Idaeobatus 841.
 Igasurin 1058.
 Igasursäure 1058. 1059.
 Igelföhre 113.
 Igelschwamm 340*
 Ignatia amara 1059.
 — philippinica 1059.
 Ignatiusbohnen 1059.
 Ignis sacer 163*
 Illicin 727.
 Illicineae 486. 727.
 Ilex 727.
 — aquifolium 727.
 — paraguayensis 727.
 Illecebrum 551. 556.
 — verticillatum 556.
 Illicieae 582.
 Illicium 582.
 — anisatum 583.
 — parviflorum 582.
 — religiosum 583.
 Illigera 810.
 Ilysanthes 992. 994.
 Imbricaria 183* 219*
 944. 947.
 — conspersa 219*
 — saxatilis 219*
 — tiliacea 219*
 Immergrün 1062.
 Immortelle 1134.
 Impatiens 675.
 — Balsamina 675.
 — Noli tangere 675.
 — parviflora 675.
 Imperatoria 760. 782.
 — Ostruthium 782.
 Imperatorin 782.
 Indicum 870.
 Indigo 622. 870.
 Indigofera 858. 860. 870.
 — Anil 870.
 — argentea 870.
 — tinctoria 870.
 Indusium 524*
 — inferum 524*
 — laterale 524*
 — spurium 527*
 — superum 524*
 Inflorescenzen 134
 Inga 906.
 Ingber 455.
 Ingeae 907.
 Ingefaer 455.
 Ingefära 455.
 Ingwer 455.
 Ingweröl 457.
 Inkarnatklec 867.
 Inocybe 363* 366*
 Inoloma 361*
 Inosit 1002.
 Insektenblüthler 271.
 Integumente 3.
 Intine 223.
 Inula 1124. 1130.
 — Britannica 1131.
 — Conyza 1131.
 — germanica 1131.
 — Helenium 1131.
 — hirta 1131.
 — salicina 1131.
 Inuleae 1130.
 Inulin 1131. 1153.
 Involucellum 755.
 Involucrum 286* 755. 1121.
 Ipecacuan 1106.
 Ipecacuanha 1106.
 —, falsche 1107.
 — officinalis 1105.
 Ipecacuanhasäure 1106.
 Ipomoea 953. 957.
 — Batatas 961.
 — Jalapa 961.
 — Nil 961.
 — Orizabensis 960.
 — Purga 957.
 — purpurea 961.
 — Schiedeana 957.
 Ipomoea simulans 960.
 — Turpethum 960.
 Iriarteae 326. 342.
 — ventricosa 342.
 Iriarteae 342.
 Iridaceae 302. 439.
 Irideae 443.
 Iridium 445.
 Irio 620.
 Iris 439. 443.
 — bohemica 445.
 — florentina 445.
 — foetidissima 446.
 — germanica 445.
 — graminea 446.
 — odoratissima 445.
 — pallida 445.
 — Pseudacorus 446.
 — pumila 445.
 — sambucina 445.
 — sibirica 446.
 — spuria 446.
 — squalens 445.
 — variegata 445.
 — versicolor 446.
 Iriscampher 447.
 Irpex 339*
 — fuscoviolaceus 340*
 — obliquus 339*
 — paradoxus 339*
 Irvingia 694.
 Isaria farinosa 164*
 Isatideae 614. 622.
 Isatis 611. 615. 622.
 — tinctoria 622.
 Ischnosiphon 464. 465.
 Isertia 1081. 1083.
 Isidorea 1082. 1083.
 Isnardia 806. 808.
 — palustris 808.
 Isoëtaceae 625* 639*
 — Boryana 646*
 — Duriaei 646*
 — echinospora 646*
 — Hystrix 646*
 — lacustris 646*
 — setacea 646*
 — velata 646*
 Isolepis 355.
 Isolusis 722.
 Isomeris 628.
 Isonandra 944. 946.
 — Gutta 945.
 Isonandreae 945.
 Isonema 1060.
 Isopogon 829.
 Isopteris 805.
 Isopyrum 857. 894.
 — thalictroides 894.
 Isothecium 492*
 — Myurum 492*
 Isotoma 1070.
 Isthmia 58*
 Itea 796.
 Ivesia 840.
 Ixerba 796.
 Ixianthus 992.
 Ixieae 440.
 Ixora 1081. 1084.
 Ixorea 1084. 1102.
 Jaborosa 974.
 Jacaranda 1007. 1008.
 — brasiliiana 1008.
 Jacarandaholz 1008.
 Jacartia 802.
 Jackbaum 526.
 Jackia 1083.
 Jalape 957.
 Jalapenwinde 957.
 Jalapenwurzel 958.
 —, falsche 549.
 Jalapin 956. 960.
 Jamaica 886.
 Jamaikapfeffer 816.
 Jambosa 817.
 Jamaica 796.
 Jania 131*
 — rubens 131*
 Janipha Manihot 743.
 Jansonia 856.
 Janthe 992.
 Janusia 716.
 Jasione 1067.
 — montana 1068.
 — perennis 1068.
 Jasmineae 927. 1040. 1041.
 Jasminöl 1041.
 Jasminum 1040. 1041.
 — fruticans 1041.
 — grandiflorum 1041.
 — officinale 1041.
 — Sambac 1041.
 Jateorhiza 573. 574.
 — Columba 574.
 — Miersii 574.
 — palmata 574.
 Jatropa 738. 743.
 — Curcas 743.
 — elastica 744.
 — Manihot 743.
 Java-Cardamomen 461.
 Jeanpaulia Münsteriana 610*
 Jecorarieae 386*

- Jeneverstruik 92.
 Jerichorose 617.
 Jervin 416.
 Jesuitentheo 544.
 Jesus-Christus-Wurzel 558*
 Jochspore 33*
 Jod 107* 126*
 Johannisbeere 796.
 Johannisbrodbaum 898.
 Joinvillea 389.
 Jonidium 632. 634.
 — Jpecacuanha 635.
 Joosia 1101.
 Jordgalla 999.
 Josephinia 1009.
 Jossinia 817.
 Jouvea 358.
 Jubaea 340.
 — spectabilis 328. 340.
 Jubuleae 412* 415*
 Juckbohne 882.
 Judasohr 261*
 Judenkirsche 981.
 Judenpilz 351*
 Juga 756.
 Juglandaceae 484. 487. 503.
 Juglandinium 504.
 Juglandites 504.
 Juglans 503. 504.
 — cinerea 505.
 — nigra 505.
 — regia 504.
 Jujubae 731.
 Juli Osmundae regalis 573.
 Julostyles 663.
 Juncaceae 303. 387.
 Juncagineae 303 311.
 Juncus 387. 388.
 — acutiflorus 388.
 — acutus 389.
 — alpinus 388.
 — arcticus 388.
 — atratus 388.
 — balticus 388.
 — bufonius 388.
 — capitatus 388.
 — castaneus 388.
 — compressus 388.
 — conglomeratus 388.
 — effusus 388.
 — filiformis 388.
 — glaucus 388.
 — Gerardi 388.
 — Jacquini 388.
 — lamprocarpus 388.
 Juncus Leersii 388.
 — maritimus 389.
 — obtusiflorus 388.
 — pygmaeus 388.
 — sphaerocarpus 388.
 — squarrosus 388.
 — stygius 388.
 — spinus 388.
 — Tenageia 388.
 — tenuis 388.
 — trifidus 388.
 — triglumis 388.
 Jungermannia 408* 419*
 — albicans 419*
 — alpestris 420*
 — attenuata 421*
 — barbata 421*
 — birenata 421*
 — bicuspidata 421* 497*
 — cordifolia 497*
 — crenulata 420*
 — exsecta 420*
 — Floerkei 421*
 — hyalina 420*
 — incisa 421* 497*
 — inflata 420* 497*
 — julacea 421*
 — lanceolata 420*
 — lycopodioides 421*
 — nana 420*
 — obtusifolia 419*
 — Schraderi 420*
 — Starkii 421*
 — Taylori 420*
 — trichophylla 421*
 Jungermanniaceae 377* 395*
 — akrogynae 404* 412* 415*
 — anakrogynae 404* 412*
 — foliosae 412* 415*
 — frondosae 412*
 Jungermanniae 412* 418*
 Jungermannites contortus 497*
 — transversus 497*
 Jungfer im Grünen 595.
 Jungfernöl 1045.
 Jungfernschwamm 360*
 Juniper 92.
 Juniperin 93.
 Juniperus 42. 44. 70. 91.
 — communis 92.
 Juniperus macrocarpa 96.
 — nana 94.
 — Oxycedrus 96.
 — phoenicea 97.
 — Sabina 96.
 — virginiana 96.
 Jurinea 1124.
 — cyanoides 1124.
 Jusquiamae 986.
 Jussiaea 806.
 Jussieueae 808.
 Jute 656.
 Kaddigbeeren 93.
 Kadsura 584.
 Kaempferia 455.
 — Galanga 455.
 — rotunda 455.
 Kaffeebaum 1103.
 Kaffeebohnen 1104.
 Kaffeeegbersäure 727. 1104.
 Kaffeegerste 365.
 Kaffernbrod 81.
 Kaffernhirse 381.
 Kaffernkorn 381.
 Kagenekia 830. 850.
 Kahmhaut 32*
 Kahlmilz 31*
 Kaiserkrone 429.
 Kaiserling 371*
 Kaiserschwamm 331* 371*
 Kakamut 909.
 Kakul 913.
 Kalanchoë 791.
 Kallstroemia 678.
 Kalmus 320.
 Kalmusöl 322.
 Kalmuswurzel 320.
 Kalo 317.
 Kalumb 575.
 Kamala 746.
 Kamferboom 560.
 Kamille, echte 1143.
 —, römische 1141.
 Kamillenöl 1143.
 Kammgras 371.
 Kampher 560. 652.
 Kanariengras 382.
 Kandellia 811.
 Kaneel 563.
 Kappern 629.
 —, deutsche 592.
 Kappernstrauch 629.
 Kapsel 299.
 Kapselhals 451*
 Kapuzinerkresse 671.
 Kapuzinerpilz 351*
 Kardi 1150.
 Kardobenedikte 1147.
 Kardun 1150.
 Kartoffel 977.
 —, süsse 961.
 Kartoffelkrankheit 78*
 Kartoffelstärke 333.
 Karube 898.
 Karwij 764.
 Karwinskia 728.
 Kassien-Zimmtbaum 564.
 Kassnih 774.
 Kassuih 774.
 Kastanie, essbare 492.
 Katost 663.
 Katzenmelisse 1031.
 Katzenminze 1031.
 Katzenpfötchen 1134.
 Katzenwurzel 1118.
 Kaulfussia 583*
 — aesculifolia 583*
 Kauri-Copal 124.
 Kaurifichte 124.
 Kautschuk 525. 606. 648. 744. 1061. 1154.
 Keimanhang 286.
 Keimblatt 551* 597* 654* 76. 283.
 Keimhäufchen 115*
 Keimling 1.
 Keimmund 5.
 Keimsack 6.
 Keimung 77. 300.
 Kelch 194.
 Kelchspelzen 357.
 Kellerhals 826.
 Kellaria 825.
 Kellertuch 141*
 Kelp 107*
 Kentia 340.
 Kentrosporium mitratum 156*
 Keramidium 116*
 Kerbel 785.
 Kermesbeere 549.
 Kernpilz 143*
 Kernschale 343*
 Kernwarze 3.
 Kerria 849.
 Ketmia 667.
 Keulenschwämme 333* 334*
 Khaya 693.
 — senegalensis 693.
 Kibessia 814.
 Kichererbse 877.
 Kicksia 1061. 1063.

- Kiefer 115.
 Kiefernblasenrost 245*
 Kiefernschwamm 343*
 Kjelderhals 826.
 Kienzopf 246*
 Kieselerde 49*
 Kieselguhr 53*
 Kigelia 1009.
 Kingia 390.
 Kingiaceae 303. 390.
 Kino 542. 884.
 — australe 821.
 —, bengalisches 882.
 — jamaicense 542.
 — malabaricum 884.
 — occidentale 542.
 Kinogerbsäure 884.
 Kinoin 884.
 Kinoroth 884.
 Kirsche 853.
 Kirschlorbeer 854.
 Kissenia 804.
 Klanglein 673.
 Klappen 357.
 Klapperschwamm 349*
 Klappertopf 1004.
 Klapros 606.
 Klaprothia 804.
 Klatschmohn 606.
 Klatschrose 606.
 Klatschrosensäure 607.
 Klattia 439. 443.
 Klee 866.
 Kleekebs 172*
 Kleesalz 672.
 Kleeaide 962.
 Klette 1148.
 Klit 1148.
 Klopstockia 342.
 Knackmandel 851.
 Knäuelgras 371.
 Knautia 1119. 1120.
 — arvensis 1120.
 Knesbeckia 805.
 Kniehholzkiefer 115.
 Knoblauch 424.
 Knorpelkirschen 854.
 Knorpeltang 124*
 Knospen 131.
 —, accessorische 131.
 Knospendeckung 159.
 Knospengrund 5.
 Knospenhülle 3.
 Knospenkern 3.
 Knospenlage 159.
 Knospenträger 5.
 Knoxia 1083.
 Knoxiaceae 1083.
 Koberlinia 694. 695.
 Koberliniaceae 695.
 Kobresia 345.
 — caricina 353.
 Kochia 543. 546.
 — arenaria 546.
 Kochiaceae 543.
 Koeleria 361. 372.
 — cristata 372.
 KÖlle 1026.
 Koelreuteria 712.
 Königin der Nacht 800.
 Königschina 1092. 1093.
 Königsfarn 573*
 Königskerze 995.
 Königspilz 351*
 Königssalep 474.
 Köpfchen 135.
 —, zusammengesetztes 136.
 Köpfchenähre 136.
 Köpfchendichasien 136.
 Köpfchendolde 136.
 Köpfchenschraubel 136.
 Köpfchensichel 136.
 Köpfchenwickel 136.
 Kohl 625.
 Kohlpalme 341.
 Kohlrabi 625.
 Kohlrübe 625.
 Kokkelskörner 576.
 Kokoon 724.
 Kokobutter 650.
 Kolben 135.
 Kolbenhirse 379.
 Kolokwint 1078.
 Koloquinte 1078.
 Koloquinte 1078.
 Kommen 764.
 Kopfkohal 625.
 Kopfsalat 1154.
 Korallenmoos 131*
 Korallenschwamm 336* 340*
 Korbweide 510.
 Koriander 787.
 Korinthen 734. 735.
 Kork 502.
 Korkeiche 495. 502.
 Kornblume 1148.
 Kornbrand 255*
 Kornvalmue 606.
 Kosso 846.
 Krachmandel 851.
 Krähenaugen 1058.
 Krähenaugenbaum 1056.
 Kräkrot 1106.
 Kräuterorseille 227*
 Krameria 904.
 — argentea 906.
 — cistoidea 904.
 — Ixina 904. 906.
 — secundiflora 904.
 — tomentosa 906.
 — triandra 905.
 Krameriaceae 890. 904.
 Kranawitter 94.
 Krapp 1107.
 Kratzdistel 1150.
 Krauseminze 1021.
 Krauseminzöl 1021.
 Kresse 621.
 Kreuzblume 719.
 Kreuzdorn 729.
 Kreuzkraut 1145.
 Kriebelkrankheit 163*
 Kriechenpflaume 853.
 Krösling 368*
 Krötenschwamm 362*
 Krombolzia 358.
 Kronchina 1092. 1093.
 Krone 194.
 Kronsbeere 934.
 Kronspelzen 357.
 Kruidnagelen 818.
 Krummholzkiefer 115.
 Krummholzöl 115.
 Krupbohne 880.
 Krusemynta 1021.
 Krusemynte 1021.
 Kryddenejlikor 818.
 Kryptogamen 1*
 Kubeber 515.
 Küchenschelle 589.
 Kümmel 764.
 —, römischer 783.
 Kümmelöl 765.
 Kürbis 1079.
 — des Jonas 746.
 Kugelbakterien 17*
 Kuhbaum 526.
 Kuhblume 1152.
 Kuhlia 801.
 Kuhpilz 352*
 Kuhschelle 589.
 Kummin 764.
 Kurkuma 452.
 Kurzhafer 374.
 Kussin 848.
 Kusso 846.
 Kutsch 910.
 Kwassie 695.
 Kwee 834.
 Kydia 662.
 Labatia 944
 Labbacillen 23*
 Labiatae 927. 990. 1013.
 Labiatiflorae 927.
 Labium 990. 1126.
 Labium 641*
 Labordia 1055. 1056.
 Labramia 944.
 Laccoteris Dunkeri 574*
 — elegans 574*
 — Münsteri 574*
 Lachenalia 419.
 Lachnanthes 448.
 Lachnea 824.
 Lachnella 171*
 — corticalis 171*
 Lachnobolus 43*
 Lachnocaulon 384.
 Lachnostachys 547. 1035.
 Lacin 926.
 Lacistema 519.
 Lacistemeae 484. 519.
 Lackmus 218* 227*
 Lackmusflechten 217* 227*
 Lactarius 287* 351* 358*
 — deliciosus 358*
 — fuliginosus 358*
 — mitissimus 358*
 — piperatus 359*
 — pyrogalus 359*
 — rufus 358*
 — scrobiculatus 359*
 — subdulcis 358*
 — terminosus 359*
 — turpis 359*
 — uvidus 359*
 — vellereus 359*
 — volemus 358*
 Lactuca 1127. 1153.
 — muralis 1154.
 — saligna 1154.
 — sativa 1154.
 — scariola 1154.
 — virosa 1153.
 Lactucarium 1154.
 Lactucasäure 1154.
 Lactuceae 1153.
 Lactucerin 1154.
 Lactucin 1154.
 Lactucon 1154.
 Lactuopikrin 1154.

- Legföhre 115.
 Legnotideae 811.
 Legumen 299.
 Leguminosae 486.
 855.
 Leguminosenstärke
 333.
 Leianthus 1048.
 Lejeunia 415*
 — serpyllifolia 415*
 497*
 Lein 673.
 Leindotter 621.
 Leinenfaser 528. 673.
 Leinkraut 997.
 Leinöl 674.
 Leinölsäure 674.
 Leinrost 244*
 Leiodon 485*
 Lejolisia 116*
 Lejontand 1152.
 Leiothamnus 1048.
 Leitgebia 651.
 Leitneria 506.
 Lemanea 119*
 — nodosa 120*
 Lemnaceae 117*
 119*
 Lemna 129. 314.
 — gibba 315.
 — minor 315.
 — trisulca 314.
 Lemnaceae 303.
 Lemneae 314.
 Lemnoideae 314.
 Lemon 690.
 Lemonöl 381.
 Lempholemma 188*
 Lemnoa 937.
 Lemnoaceae 927. 928.
 936.
 Lens 861. 878.
 — esculenta 878.
 Lenticulariaceae
 927. 990. 1011.
 Lentinus 353* 354*
 — cochleatus 355*
 — lepidus 355*
 Lentisque 708.
 Lenzites 353* 354*
 — abietina 354*
 — betulina 284*
 354*
 — Gastaldi 374*
 Leocarpus 43*
 Leonia 1029.
 Leontodon 1127. 1151.
 — autumnalis 1151.
 — Taraxacum 1152.
 — vulgare 1152.
 Leontodontae 1151.
- Leontopodium 1124.
 1134.
 — alpinum 1134.
 Leonurus 1016. 1033.
 — Cardiaca 1033.
 — lanatus 1033.
 Leopoldina Piassave
 340.
 Leotia 172*
 — lubrica 172*
 Lepelblad 618.
 Lepia 621.
 Lepidanthium 80.
 Lepidiastrum 621.
 Lepidineae 614. 621.
 Lepidium 611. 615.
 621.
 — campestre 621.
 — Draba 621.
 — graminifolium
 622.
 — latifolium 622.
 — ruderale 622.
 — sativum 621.
 Lepidobalanus 494.
 Lepidocarynae 327.
 329.
 Lepidocaryum 337.
 — gracile 337.
 Lepidodendreae 656*
 Lepidodendron 656*
 657*
 Lepidoderma 43*
 Lepidophyllum 657*
 Lepidostrobos 657*
 Lepidotis 637*
 Lepidozia 417*
 — reptans 417*
 Lepidozieae 412*
 417*
 Lepigonum 551. 554.
 Lepinia 1061.
 Lepiota 364* 369*
 Lepsianthes 712.
 Leptacina 1081.
 Leptandra 1003.
 — virginica 1003.
 Leptarrhena 794.
 Leptobryum 478*
 — pyriforme 478*
 Leptocodon 1067.
 Leptogieae 208* 211*
 Leptogium 183* 184*
 188* 203* 211*
 — lacerum 211*
 Leptomeria 921.
 Leptomitus 71*
 — lacteus 74*
 Leptonia 363* 367*
 Leptonychia 654.
 Leptopteris 572*
- Leptospermeae 819.
 Leptospermum 819.
 Leptosphaeria 153*
 — Doliolum 147*
 — Napi 153*
 Leptostemonum 978.
 Leptostroma 170*
 Leptostyles 944.
 Leptotrichum 470*
 — pallidum 470*
 — tortile 470*
 Leptothrix 16* 24*
 — buccalis 24*
 Lepturus 360. 363.
 — filiformis 363.
 — incurvatus 363.
 Lepuropetalum 794.
 Leschenaultia 1073.
 Lescuraea 491*
 — striata 491*
 Leskea 489*
 — polycarpa 489*
 Leskeaceae 462* 489*
 Leskeae 489*
 Lessonia 102*
 — fuscescens 103*
 Lettuce 1153.
 Leucadendron 829.
 Leucanthemum 1125.
 1142.
 — vulgare 1142.
 Leucaster 549.
 Leucobryaceae 461*
 466*
 Leucobryae 466*
 Leucobryum 466*
 — glaucum 466*
 Leucocarpus 992. 993.
 Leucocoryne 419.
 Leucodon 487*
 — sciuroides 488*
 Leucodonteae 487*
 Leucoglossa 1143.
 Leucogymnocline
 1143.
 Leucojum 435. 436.
 — aestivum 436.
 — vernum 436.
 Leuconotis 1060.
 1061.
 Leucopogon 936.
 Leucosidea 845.
 Leucospermum 829.
 Leucothoë 929.
 Leucoxylon 947.
 Levisticum 760. 771.
 — officinale 771.
 — paludapifolium
 771.
 Levkoje 616.
 Leycesteria 1110.
- Lhotzkia 821.
 Liagora 121*
 — viscida 121*
 Libanotis 760.
 Libertella betulina
 155*
 — fagina 155*
 Libertia 440.
 Libocedrus 102.
 Licaethaliaceae 41*
 Licaethalium 41*
 Licania 855.
 Licca 41*
 Liceaceae 41*
 Lichen apthosus
 220*
 — arboreus 226*
 — caninus 220*
 — cocciferus 228*
 — esculentus 217*
 — islandicus 221*
 222*
 — parietinus 220*
 — prunastris 225*
 — pulmonarius 219*
 — pyxidatus 228*
 — roccella 227*
 Lichenes 109* 175*
 — angiocarpi 208*
 211*
 — byssacei 208* 209*
 — gelatinosi 208*
 210*
 — gymnocarpi 208*
 213*
 Lichenin 224*
 Lichenstearinsäure
 224*
 Lichina 188* 210*
 — confinis 210*
 — pygmaea 210*
 Lichinaceae 208*
 210*
 Lichnothamnus 91*
 — barbatus 91*
 Licmophora 57*
 Licmophoreae 54*
 Licuala 331. 343.
 Liebesäpfel 979.
 Liebstöckel 771.
 Lieschgras 377.
 Lightia 717. 718.
 Lignum campechianum
 892.
 — Cupressi 101.
 — Fernambuci 891.
 — Guajaci 680.
 — Haematoxyli 892.
 — Juniperi 93. 94.
 — Quassiae jamaicensis
 696.

- Lignum Quassiae surinamense 695.
 — Rhodii 956.
 — sanctum 680.
 — Santalinum rubrum 885.
 — — citrinum 923.
 — Sassafras 568.
 — Taxi 89.
 — vitae 680.
 Ligula 649*
 Ligulargebilde 196.
 Liguliflorae 1126.
 Ligusticum Levisticum 771.
 Ligustrum 1040. 1046.
 — vulgare 1046.
 Lilaea 311.
 Liliaceae 302. 391.
 Lilie, weisse 429.
 Liliaceae 392. 419. 429.
 Liliiflorae 387.
 Lilium 393. 419. 429.
 — bulbiferum 429.
 — candidum 429.
 — Martagon 429.
 Limacium 360*
 Limboria 212*
 — cirrhosa 212*
 Lime-Tree 655.
 Limette 691.
 Limettöl 691.
 Limnanthaceae 485.
 669. 671.
 Limnanthemum 1048.
 1049.
 — nymphaeoides 1049.
 Limnanthes 671.
 — Douglasii 671.
 Limnobioides 496* 309.
 Limnochlide 14*
 — flos aquae 14*
 Limnochloa 355.
 Limnosipania 1080.
 1083.
 Limodorum 471. 478.
 — abortivum 478.
 Limone 690.
 Limonia 687.
 Limonicae 681.
 Limonin 691.
 Limononastes 349.
 Limosella 993.
 — aquatica 993.
 Lin 673.
 Linaceae 485. 669.
 672.
 Linaria 991. 993. 997.
 — arvensis 998.
 — Cymbalaria 997.
- Linaria Elatine 997.
 — minor 998.
 — spuria 997.
 — vulgaris 997.
 Linariastrum 997.
 Lindbladia 41*
 Linde 655.
 Lindenia 1081. 1083.
 Lindernia 994.
 — Pyxidaria 994.
 Lindleya 830. 850.
 Linin 675.
 Linnaea 1110. 1114.
 — borealis 1114.
 Linociera 1040.
 Linostoma 824.
 Linse 878.
 Linum 672. 673.
 — austriacum 674.
 — catharticum 675.
 — flavum 674.
 — perenne 674.
 — tenuifolium 674.
 — usitatissimum 673.
 675.
 — viscosum 674.
 Liochlaena lanceolata 420.
 Liparia 861.
 Liparis 471. 479.
 — Loeselii 479.
 Lippe 641*
 Lippenblüthen 1122.
 Lippia 1035.
 Liquidambar 797. 798.
 — imberbe 799.
 — orientalis 799.
 — styraciflua 799.
 Liquiritia officinalis 868.
 Liqueuricé 867.
 Liriodendrin 582.
 Liriodendron 581. 582.
 — tulipifera 582.
 Liriope 434.
 Liriopeae 434.
 Lisch 443.
 Lissocarpa 949.
 Listera 445. 471. 478.
 — cordata 478.
 — ovata 478.
 Lithobium 814.
 Lithocarpus 494.
 Lithodesmium 58*
 Lithospermeae 968.
 Lithospermum 968.
 — arvense 972.
 — officinale 972.
 — purpureo-coeruleum 972.
- Lithospermum tinctorium 970.
 Lithothamnion 131*
 — polymorphum 131*
 — ramosissimum 373*
 Litorella 1039.
 — lacustris 1039.
 Litsaea 559.
 Litsacaceae 569.
 Littonia 409.
 Livèche 771.
 Livistona 343.
 Llagunoa 711.
 Llavea 724.
 Lloydia 393. 428.
 — serotina 428.
 Loasa 803.
 Loasaceae 486. 803.
 Lobaria islandica 221*
 — pulmonaria 219*
 Lobelacrin 1071.
 Lobelia 1069. 1070.
 — antisiphylitica 1071.
 — Dortmanna 1072.
 — inflata 1071.
 — siphylitica 1071.
 Lobeliaceae 927.
 1066. 1069.
 Lobeliasäure 1071.
 Lobelie 1071.
 Lobelin 1071.
 Loblolly-Pine 112.
 Lodiculae 358.
 Lodoicea 327. 338.
 — sechellarum 338.
 Löffelkraut 618.
 Löffelkrantöl 619.
 Loeselia 963.
 Lövetand 1152.
 Löwenmaul 997. 998.
 Löwenzahn 1152.
 Logania 1055. 1056.
 Loganaceae 927.
 1040. 1055.
 Logwood 892.
 Lohblüthe 39*
 Lohe der Pflaumen 165*
 Loiseleuria 932.
 — procumbens 932.
 Loliin 364.
 Lolium 357. 360. 363.
 — festucaceum 371.
 — italicum 364.
 — multiflorum 364.
 — perenne 364.
 — temulentum 363.
 Lomaria 568*
- Lomaspora 616.
 Lomatia 828.
 Lomentaceae 615.
 Lomentaria 130*
 — kaliformis 130*
 Lonchopteris 575*
 Lonicera 1110. 1114.
 — alpigena 1115.
 — Caprifolium 1114.
 — Periclymenum 1114.
 — tatarica 1115.
 — Xylosteum 1114.
 Lonicereae 1114.
 Lopezia 806.
 Lophantus 1014.
 Lophiostoma 154*
 — compressum 154*
 Lophiostomeae 150*
 154*
 Lophira 652.
 Lophocolea 410* 419*
 — bidentata 419*
 — heterophylla 419*
 Lophodermium 170*
 — arundinaceum 170*
 — Pinastris 170*
 Lophophyton 925.
 Lophopteris 716.
 Lorantheaceae 486.
 923.
 Lorantheae 924.
 Loranthus 923. 921.
 — europaeus 924.
 Lorbeer 569.
 Lorbeercampher 570.
 Lorbeerweide 509.
 Lorchel 175*
 Loreya 814.
 Loropetalum 798.
 Lotoideae 858. 861.
 Lotophyllum 867.
 Lotosblume 600.
 Lotten 733.
 Lotus 859. 864.
 — corniculatus 859.
 — uliginosus 859.
 Loudonia 809.
 Loxa-China 1092.
 1093.
 Loxoma 555*
 — Cunninghamii 555*
 Loxomaceae 555*
 Loxopterygium 706.
 Loxostylis 705.
 Lubän 700.
 — djawi 951.
 — Mati 701.
 Lucidium 73*
 Lucuma 944.

- Ludoviopsis 325.
 Ludwigia 807.
 Lühea 654.
 Luffa 1075.
 Luftblätter 591*
 Lumpenzucker 380.
 Lunaria 612. 614. 618.
 — annua 618.
 — rediviva 618.
 Lungenflechte 219*
 Lungenkraut 972.
 Lungenmoos 219*
 225*
 Lunularia 395*
 — vulgaris 395*
 Lunulariaceae 395*
 Lupine 862.
 Lupinus 856. 859. 861.
 862.
 — albus 862.
 — angustifolius 862.
 — luteus 862.
 Lupulin 527.
 Lupulium 527.
 Lusefrö 417.
 Luteola 631.
 Luteolin 631.
 Luxemburgia 651.
 Luzerne 864.
 Luziola 359.
 Luzula 387. 389.
 — albida 389.
 — campestris 389.
 — flavescens 389.
 — Forsteri 389.
 — maxima 389.
 — pilosa 389.
 — spadicea 389.
 — spicata 389.
 — sudetica 389.
 Lychnideae 552.
 Lychnis 550. 552.
 — alba 552.
 — chalcidonica 552.
 — dioica 552.
 — diurna 552.
 — flos cuculi 552.
 — viscosa 552.
 Lychnitis 996.
 Lycium 974. 975. 983.
 — barbarum 983.
 Lycogala 41*
 Lycogalaceae 41*
 Lycoperdacei 265*
 Lycoperdon 266*
 — Bovista 267*
 — caelatum 266*
 — Carpobolus 278*
 — gemmatum 267*
 — giganteum 267*
 — pusillum 267*
 Lycoperdon pyri-
 forme 267*
 Lycopersicum 974.
 975. 979.
 — esculentum 979.
 Lycopodiaceae 625*
 Lycopodiinae 502*
 625* 656*
 — heterospore 625*
 639*
 — isospore 625*
 Lycopodites 656* 125.
 Lycopodium 626*
 636* 656*
 — alpinum 637*
 — annotinum 637*
 — cernuum 638*
 — Chamaecyparis-
 sus 637*
 — clavatum 634* 637*
 — complanatum 637*
 — inundatum 637*
 — Phlegmaria 638*
 — Selago 637*
 Lycopsis 966. 968.
 — arvensis 969.
 Lycopus 1015. 1022.
 — europaeus 1022.
 — virginicus 1022.
 Lygodium 526* 570*
 574*
 — circinatum 570*
 — cretaceum 574*
 — japonicum 570*
 — scandens 570*
 Lyonsia 1060.
 Lysicarpus 819.
 Lysimachia 938. 941.
 — nemorum 941.
 — Nummularia 941.
 — punctata 941.
 — thyrsoflora 941.
 — vulgaris 941.
 Lysimachiastrum
 941.
 Lysimachium 807.
 Lysinema 936.
 Lysiosepalum 657.
 661.
 Lysiostyles 954.
 Lysipoma 1070.
 Lythraceae 486. 806.
 812.
 Lythrum 812. 813.
 — Hyssopifolia 813.
 — Salicaria 813.
 Maankop 603.
 Maba 948.
 — Ebenus 948
 Macadamia 828.
 Macarisia 811.
 Macen 580.
 Macfadyena 1007.
 Macis 579.
 Maclura 522. 523.
 — tinctoria 523.
 Maclurin 523.
 Macrochloa tenacis-
 sima 378.
 Macrocytis 93* 103*
 — pyriferia 103*
 Macrolobium 890.
 Macromyrtus 817.
 Macrospatha 426.
 Macrostylis 685.
 Macrotaeniopteris
 575*
 Macrotin 599.
 Macrozamia 81.
 — Denisonii 81.
 — Preissi 81.
 Maddenia 850.
 Madia 1132.
 — sativa 1132.
 Madotheca 416*
 — platyphylla 416*
 Maerua 628.
 Macsa 943.
 — lanceolata 943.
 — picta 943.
 Mageywurzel 437.
 Maghrayt d'sheehaz
 698.
 Magnolia 582.
 — acuminata 582.
 — cordata 582.
 — glauca 582.
 — obovata 582.
 — tripetala 582.
 — Yulan 582.
 Magnoliaceae 485.
 558. 581.
 Magnolieae 581. 582.
 Mahagonibaum 693.
 Mahagoniholz 693.
 Majanthemophyllum
 407.
 Majanthemum 391.
 404. 406.
 — bifolium 407.
 Maiblume 406.
 Majoran 1022.
 —, wilder 1023.
 Majorana hortensis
 1022.
 Mairan 1022.
 Mais 381.
 Maisbrand 251*
 Maischwamm 368*
 Maisstärke 333.
 Maizena 382.
 Makrosporangium
 591* 594* 598* 602*
 644* 650* 266.
 Makrosporen 591*
 594* 598* 602* 644*
 650* 7.
 Makrostylosporen
 147*
 Makrozoosporen 36*
 Malabarzimmet 564.
 Malabathrum 560.
 Malachium 551. 555.
 — aquaticum 555.
 Malacophilae 271.
 Malaghettapfeffer
 461.
 Malakaröhrchen 329.
 Malaxideae 479.
 Malaxis 467. 471. 479.
 — paludosa 479.
 Malcolmia 611.
 Malsherbiaceae 801.
 Mallaguettapfeffer
 461.
 Mallea 692.
 Mallotium 183* 184*
 188* 211*
 — tomentosum 211*
 Mallotus 738. 745.
 — philippinensis 745.
 Mallow 663.
 Malope 662. 666.
 — trifida 666.
 Malopeae 663. 666.
 Malört 1135.
 Malouetia 1060.
 Malve 663.
 Malpighia 716.
 Malpighiaceae 485.
 710. 716.
 Malpighiastrum 716.
 Malurt 1135.
 Malva 662. 663.
 — Alcea 664.
 — borealis 664.
 — moschata 664.
 — neglecta 664.
 — pusilla 664.
 — rotundifolia 664.
 — silvestris 664.
 — vulgaris 664.
 Malvaceae 207. 485.
 653. 662.
 Malvaviscus 663. 666.
 Malve 663.
 Malveae 662. 663.
 Malz 364.
 Mammea 647. 651.
 — americana 651.
 Mammeae 650.
 Mamilla nuclei 3.

- Mamillaria 800.
 Mammuthbaum 102.
 Mauchette 317*
 Mandelbaum 851.
 Mandel-Legumin 852.
 Mandeln 852.
 Mandelöl 852.
 Mandelweide 510.
 Mandevilla 1060.
 Mandragora 975. 983.
 — officinarum 983.
 Manettia 1083.
 Mangifera 705. 709.
 — gabonensis 710.
 — indica 710.
 Mango 710.
 Mangold 545.
 Mangostin 560.
 Mangrove 812.
 Manicaria 342.
 Maniguettpfeffer 461.
 Manihot 738. 743.
 — Aipi 743.
 — carthagenensis 743.
 — palmata 743.
 — utilissima 743.
 Manihotſtärke 333.
 Manilacopal 653.
 Manilahanf 450.
 Manna 217* 1043.
 —, polniſche 372.
 —, preuſſiſche 372.
 Mannaſche 1042.
 Mannflechte 217*
 Manngrütze 372.
 Mannaregen 217*
 Mannazucker 1043.
 Mannia 694.
 Mannit 102* 331*
 1043.
 Mannitz 1099.
 Mantelzellen 530*
 Manubrium 11* 88*
 Manzonía 317.
 Maranta 464.
 — arundinacea 465.
 — indica 465.
 Marantaceae 302. 463.
 Marantſtärke 333.
 Marantaeae 464.
 Marantopsis 464. 465.
 Marasmius 353* 355*
 — androsaceus 355*
 — oreades 355*
 — porreus 355*
 — scorodonius 355*
 Marattia 579* 582*
 — cicutaeſolia 583*
 Marattia Kaulfuſſii 582*
 — laxa 583*
 Marattiaceae 503*
 576* 583*
 Marattiacae 503* 582*
 Marattiopsis 583*
 Marcegravia 644.
 Marcegraviaceae 485.
 644.
 Marchantia 393*
 497*
 — polymorpha 393*
 Marchantiaceae 377*
 386*
 Marchantieae 386*
 Margosin 693.
 Margyricarpus 845.
 Marianthus 726.
 Mariendistel 1150.
 Mariengras 382.
 Marjolaine 1022.
 Marjolijne 1022.
 Marjoran 1022.
 Markkroné 144.
 Markscheide 144.
 Marliera 815.
 Maronen 492.
 Maronenpilz 352*
 Marrubiin 1034.
 Marrubium 1016.
 1033.
 — vulgare 1034.
 Marsdenieae 1066.
 Marsilia 602* 609*
 — Marioni 609*
 — quadrifolia 609*
 Marsiliaceae 503*
 599*
 Marsilidium ſpecioſum 610*
 Martynia 1009.
 Maruta 1142.
 Maskros 1152.
 Massaria 154*
 — inquinans 154*
 Massarieae 150* 154*
 Maſſliebchen 1129.
 Maſtich 708.
 Maſtiche 708.
 Maſticin 709.
 Maſtigobryum 417*
 — trilobatum 417*
 Maſtigosporium album 153*
 Maſtigothrix 12*
 Maſtix 708.
 Maſtixbaum 708.
 Maſtixpiſtazie 708.
 Maſtix 708.
 Maſtixſäure 709.
 Maſtixia 790.
 Maſtocarpus mamilloſus 126*
 Maſtogiöia 57*
 Maté 727.
 Matisia 663.
 Matonia pectinata 574*
 Matonidium Göpperti 574*
 Matricaria 1125. 1143.
 — Chamomilla 1143.
 — discoidea 1143.
 — Parthenium 1143.
 — ſuaveolens 1143.
 Matthiola 615.
 — annua 616.
 Maulbeeren 523.
 —, Fleckenkrankheit 152*
 Maura 706.
 Mauritia 337.
 — flexuosa 337.
 — vinifera 337.
 Mauritieae 337.
 Mauve 663.
 Maxillaria 469.
 Mayaca 385.
 Mayacaceae 302. 385.
 Mayna 639.
 Mayteus 724.
 Meadow 410.
 Meconidin 606.
 Meconin 606.
 Meconium 605.
 Meconopsis 602.
 Meconſäure 606.
 Medicago 859. 864.
 — falcata 864.
 — hispida 864.
 — lupulina 864.
 — media 864.
 — minima 864.
 — ſativa 864.
 Medinilla 813.
 Medulla radice Osmundae 573*
 — Sassafras 568.
 Meerbälle 305.
 Meerlattich 84*
 Meerzwiebel 421.
 Meesea 482*
 — uliginosa 482*
 Meesecae 481*
 Megacarpa 612.
 Megachloa 372.
 Megalospora 205*
 Mehlbeere 930.
 Mehlthau 139*
 Meionectes 809.
 Meissneria 814.
 Meisterwurz 782.
 Mekkabalsam 702.
 Melaleuca 819.
 — Cunninghamsi 820.
 — ericaeſolia 821.
 — Leucadendron 820.
 — linariaeſolia 821.
 — minor 820.
 — ſaligna 820.
 — viridiflora 820.
 Melampſora 238*
 244*
 — betulina 244*
 — Epilobii 244*
 — Lini 244*
 — populina 244*
 — ſalicina 244*
 Melampſorella 238*
 244*
 — caryophyllacearum 244*
 Melampyrum 992.
 995. 1004.
 — arvenſe 1005.
 — cristatum 1005.
 — nemorum 1005.
 — pratense 1005.
 — ſilvaticum 1005.
 Melanconideae 150*
 155*
 Melanconis 155*
 — lancaeformis 155*
 — ſtilhoſtoma 155*
 Melanconium betulinum 155*
 Melandrium 550. 552.
 — album 552.
 — noctiflorum 552.
 — rubrum 552.
 Melanogaster 268*
 — ambiguus 268*
 Melanomma 154*
 — Pulvis pyrius 154*
 Melanophyceae 91*
 Melanospermeae 91*
 Melanorrhoea 705.
 Melanthaceae 302.
 409.
 Melanthium 418.
 — virens 415.
 — virginicum 418.
 Melasse 380.
 Melastoma 814.
 Melastomaceae 486.
 806. 813.
 Melastomites 814.
 Melbaer 930.
 Melaguettpfeffer 461.
 Melèze 108.
 Melhania 658.
 Melia 692. 693.

- Melia Azadirachta* 693.
 — *Azedarach* 693.
 — *indica* 693.
Meliaceae 485. 677. 692.
Meliantiaceae 485. 710. 715.
Melianthus 715.
Melica 357. 361. 372.
 — *ciliata* 373.
 — *nutans* 373.
 — *uniflora* 373.
Meliccytus 632.
Melicca 692.
Melilotsäure 866.
Melilotus 859. 865.
 — *albus* 866.
 — *altissimus* 866.
 — *arvensis* 866.
 — *coeruleus* 866.
 — *dentatus* 866.
 — *diffusus* 866.
 — *italicus* 866.
 — *Kochianus* 866.
 — *macrorrhizus* 866.
 — *officinalis* 866.
 — *Petitpierreanus* 866.
 — *vulgaris* 866.
Meliococca 712.
Melissa 1014. 1015. 1026.
 — *officinalis* 1026.
 — *pulegioides* 1026.
Melisse 1026.
Melittis 1016. 1034.
 — *Melissophyllum* 1034.
Melobesia 131*
 — *membranacea* 131*
Melobesites 373*
Melocactus 800.
Melochia 658.
Melodinus 1061.
Melone 1077.
Melonenbaum 802.
Melosira 51* 53* 54*
 — *distans* 53*
Melosireae 54*
Melosperma 992. 994.
Memperlyon 814.
Mendonzia 1006.
Mengea 547.
Menispermaceae 485. 558. 572.
Menispermum 576.
Menispermum 573.
 — *Calumba* 574.
 — *canadense* 573.
 — *Cocculus* 576.
Menispermum pal-
matum 574.
Menodoca 1041.
Menthe crépu 1021.
 — *poivre* 1020.
Mentha 1014. 1015. 1019.
 — *aquatica* 1022.
 — *arvensis* 1022.
 — *crispa* 1021.
 — *piperita* 1020.
 — *Pulegium* 1020.
 — *rotundifolia* 1020.
 — *silvestris* 1020.
Menthol 1021.
Mentzelia 803.
Menyantheae 1046. 1048. 1054.
Menyanthes 1046— 1048. 1054.
 — *trifoliata* 1048. 1054.
Menyanthin 1055.
Menyanthol 1055.
Merciera 1067.
Mercurialin 745.
Mercurialis 738. 745.
 — *annua* 745.
 — *perennis* 745.
Merian 1022.
Mericarpia 298. 757.
Meridiaceae 57*
Meridieae 54*
Meridion 57*
Merisma 340* 349*
Merismopoedia 11*
 — *glauca* 11*
Merita 788.
Merrettich 619.
Mertensia 569*
Merulius 342*
 — *aneus* 342*
 — *Coryum* 342*
 — *lacrymans* 342*
 — *tremellosus* 342*
Mesanthemum 385.
Mesembryanthemum 556.
Mesembryeae 556.
Mesocarp 299.
Mesocarpeae 33* 46*
Mesocarpus 46*
Mesodactylus 482.
Mesogloia 96*
 — *vermicularis* 96*
Mesopus 341* 350*
Mespilus 832. 835.
 — *germanica* 835.
 — *monogyna* 835.
 — *oxyacantha* 835.
Mesua 648.
Metacopaivasäure 903.
Metaspermen 54.
Metecropapier 83.
Metopium 707.
Metrosideros 815. 819.
Metroxylon 332.
 — *laeve* 332.
 — *Rumphii* 332.
Metzgeria 413*
 — *furcata* 413*
Metzgerieae 412* 413*
Metzleria 1069.
Meum 759. 771.
 — *Athamanticum* 771.
 — *Foeniculum* 770.
 — *Mutellina* 771.
Mezereon 826.
Mezereum officina-
rum 826.
Meziera 805.
Mibora 377.
Micarea 210*
 — *prasina* 210*
Michauxia 1067.
Miconia 814.
Micranthemum 992. 994.
Micrasterias 48*
Microbryum 441*
 — *Floerkeanum* 441*
Micrococcus 16* 17*
Microcystia 17*
 — *aurantiacus* 17*
 — *bombicis* 19*
 — *chlorinus* 17*
 — *cyaneus* 17*
 — *diphthericus* 18*
 — *luteus* 17*
 — *prodigiosus* 17*
 — *septicus* 19*
 — *ureae* 17*
 — *vaccinae* 17*
Microcysten 41*
Microdon 1037. 1067.
Microglaena 212*
 — *Wallrothiana* 212*
Microlepidia 526*
Microlicia 814.
Micromelum 687.
Micromyrtus 817. 821.
Micropleura 755.
Microspora 83*
 — *floccosa* 83*
 — *vulgaris* 83*
Microstylis 467. 471. 479.
 — *monophylla* 479.
Microtropis 721.
Microzma bombycis 19*
Mielichhoferia 478*
 — *nitida* 478*
Mierik 619.
Miersia 435.
Mikropyle 5.
Mikrosporangien 591* 594* 598* 602* 644* 650* 266.
Mikrosporen 591* 594* 598* 602* 644* 650* 8.
Mikrostylosporen 148*
Mikrozoosporen 36*
Milch, blane 21*
 —, *gelbe* 21*
 —, *rothe* 17*
Milchkraut 719.
Milchsäuregähung 17*
Milchschwamm 358*
Miliaria 379.
Milium 362. 378.
 — *effusum* 378.
Milium 580.
Millefolium 1138.
Millepora 131*
Milligania 389.
Millingtonia 1007.
Milnea 692. 693.
Milzbrand 24*
Milzbrandbacterien 24*
Mimosa 906. 907.
 — *Catechu* 908.
 — *phyllodinea* 907.
 — *pubica* 907.
 — *Senegal* 910.
 — *Suma* 908.
 — *Sundra* 908.
Mimosaceae 228. 486. 856. 906.
Mimosites 907.
Mimulopsis 1005.
Mimulus 991. 994.
 — *cardinalis* 994.
 — *luteus* 994.
 — *moschatus* 994.
Mimosopeae 947.
Mimusops 944. 947.
Minze 1019.
Mjlonris 930.
Mirabelle 853.
Mirabilis 549.
 — *Jalapa* 549.
 — *longiflora* 549.
Mirbelia 856.
Mispel 835.

- Mistel 924.
 Mistschwamm 362*
 Mitchellia 1080. 1084.
 Mitella 794.
 Mitellopsis 793.
 Mitrella 581.
 Mitscherlichia 805.
 Mittelband 198.
 Mniopsis 926.
 Mniium 481*
 — affine 481*
 — cuspidatum 481*
 — hornum 481*
 — punctatum 481*
 — undulatum 481*
 Modæca 801.
 Moehringia 551. 555.
 — trinervia 555.
 Moenchia 551. 555.
 — erecta 555.
 Mörkia 414*
 — norvegica 414*
 Mohr 602. 603.
 Mohr add 700.
 — madow 698.
 — meddu 698.
 Mohrenhirse 381.
 Mohrenmoose 423*
 Moldenhauera 819.
 Molineria 437.
 Molinia 361. 373.
 — coerulea 373.
 Molium 426.
 Mollia 654.
 Mollugineae 556.
 Molopanthera 1081.
 1083.
 Moltebeere 842.
 Momordica 1074.
 — Elaterium 1076.
 Monadelphandra
 1081.
 Monadelphanthus
 1083.
 Monaden 25*
 Monandraia 359.
 Monanthes 791.
 Monanthochloë 358.
 Monarda 1015. 1031.
 — didyma 1031.
 — fistulosa 1031.
 — punctata 1031.
 Monardeae 1015.
 1027.
 Mondraute 590*
 Monesin 947.
 Monesis 935.
 — grandiflora 935.
 Monetta 994.
 Monimiaceae 585.
 Monnia 719.
 Monnieria 683.
 — trifoliata 685.
 Monocaryum 409. 413.
 Monochasium 135.
 Monochilus 1035.
 Monocosmia 556.
 Monocotyledoneae
 143. 301.
 Monodora 580.
 Monoporandra 652.
 Monopsis 1069.
 Monopteryx 856.
 Monostiche 464. 465.
 Monotoca 936.
 Monotropa 935.
 — Hypopitys 935.
 Monotropeae 927.
 928. 935.
 Monsonia 669.
 Monstera 318.
 — pertusa 318.
 Monstereae 318.
 Monsteroideae 318.
 Montia 557.
 — fontana 557.
 Montinia 806.
 Monttea 992.
 Moos, irländisches
 125*
 —, isländisches 221*
 Moosbart 226*
 Moosbeere 930. 934.
 Moose 374*
 —, acrocarpe 448*
 —, pleurocarpe 448*
 Mooskapsel 451*
 Moosstärke 224*
 Moraceae 522.
 Moraea 439. 447.
 Morchella 174*
 — bohemica 175*
 — conica 174*
 — deliciosa 175*
 — elata 175*
 — esculenta 174* 331*
 — patula 175*
 Morcheln 174*
 Mordschwamm 359*
 Moreae 485. 520.
 Morelia 1081.
 Morella 977.
 Morelle grimpante
 977.
 Morellen 853.
 Morenia 326.
 Morin 523.
 Morina 1119.
 Morinda 1081. 1084.
 Morindeae 1084.
 Moringerbsäure 523.
 Morinsäure 523.
 Morisonia 628.
 Moronobea 648.
 Moronobea 648.
 Moronobea 648.
 Morphin 605. 606.
 Mortierella 63*
 — Rostafinskii 63*
 Mortierelleae 63*
 Morus 522.
 — alba 523.
 — nigra 523.
 Moschoxylon 692.
 693.
 Mosterd 623.
 Mostuea 1056.
 Mottenkraut 932.
 Mongeotia 46*
 — calcarea 46*
 Mouriria 814.
 Moutarde 623.
 Moutonchia 883.
 Mucor 60* 214*
 — crustaceus 229*
 — Mucedo 59* 61*
 — Phycomyces 61*
 — racemosus 60* 61*
 — stolonifer 61*
 Mucorgemmen 61*
 Mucorhefe 61*
 Mucorineae 59*
 Mucronella 339*
 — calva 339*
 Mucuna 856. 861. 882.
 — pruriens 882.
 — purita 882.
 Mütze 376* 451*
 Mugokiefer 115.
 Mulberries 523.
 Mulgedium 1127.
 — alpinum 1127.
 Mulinum 755.
 Mund 451* 529*
 Mundbesatz 451*
 Munronia 692. 693.
 Muntingia 654.
 Muraltia 718.
 Mures 523.
 Murica 944. 947.
 Mürlo 700.
 Murraya 687.
 Musa 450.
 — Ensete 450.
 — paradisiaca 450.
 — sapientum 450.
 — textilis 450.
 Musaceae 302. 449.
 Muscade 577.
 Muscari 392. 419. 420.
 — botryoides 420.
 — comosum 420.
 — racemosum 420.
 Muscarin 332* 370*
 Musci 376* 423*
 — acrocarpi 461*
 462*
 — frondosi 374* 376*
 423*
 — pleurocarpi 462*
 485*
 Muscineae 374* 497*
 Muscites serratus
 497*
 Museus Acaciae 225*
 — arboreus 225*
 — cocciferus 228*
 — corallinus 131*
 — cranii humani 219*
 — islandicus 222*
 Muskatbalsam 580.
 Muskatblüthe 578.
 579.
 Muskatcampher 580.
 Muskater 577.
 Muskatnoed 577.
 Muskatnuss 577. 578.
 Musophyllum 450.
 Mussaenda 1081.
 1083.
 Mussaendeae 1083.
 Musschia 1067.
 Musseron 367* 368*
 —, falscher 355*
 Mustard 623.
 Mutisia 1126.
 Mutisiaceae 1123.
 Mutterharz 776.
 Mutterkorn 156* 159*
 Mutterkraut 1143.
 Mutterkummel 783.
 Mutternelken 819.
 Myagrum 612. 615.
 622.
 — perfoliatum 622.
 Mycelium 4* 278*
 127.
 —, secundäres 289*
 Mycena 355* 364*
 369*
 Mycetopsorae 214*
 Mycetozöen 38*
 Mycoderma 27*
 — aceti 21*
 — ccrevisiae 21*
 — vini 21*
 Mycomyceten 324*
 Mycose 163*
 Mycosis intestinalis
 19*
 Myginda 724.
 Myobroma fragrans
 481.
 Myodocarpus 788.
 Myogalum 423.

- Myoporineae 927.
 990. 1037.
 Myoporum 1037.
 Myosotis 966. 968.
 972.
 — alpestris 973.
 — arenaria 973.
 — caespitosa 973.
 — hispida 973.
 — intermedia 973.
 — palustris 972.
 — silvatica 973.
 — sparsiflora 973.
 — stricta 973.
 Myosurus 587. 590.
 — minimus 590.
 Myrcia 815.
 — acris 816.
 Myrciaria 817.
 Myriaspora 814.
 Myrica 506.
 — cerifera 506.
 — cordifolia 506.
 — Gale 506.
 — quercifolia 506.
 Myricaceae 484. 487.
 505.
 Myricaria 644.
 — germanica 644.
 Myricawachs 506.
 Myricil 528.
 Myrionema 93* 96*
 — strangulans 96*
 Myriophyllites 809.
 Myriophyllum 809.
 810.
 — alterniflorum 810.
 — spicatum 810.
 — verticillatum 810.
 Myristica 577.
 — aromatica 578.
 — fragrans 578.
 — moschata 578
 — officinalis 578.
 Myristicaceae 485.
 557. 576.
 Myristicin 580.
 Myristicinsäure 580.
 Myrobalanus 811.
 Myrobalanus Che-
 bula 811.
 Myrocarpus 889.
 — frondosus 889.
 Myrosin 624. 626.
 Myrosinsäure 624.
 MyrospERMum balsa-
 miferum 886.
 — frutescens 889.
 — pedicellatum 889.
 — Pereirae 888.
 — toluiferum 886.
 Myroxocarpin 889.
 Myroxylon 861. 886.
 — pedicellatum 889.
 — Pereirae 888.
 — peruiferum 889.
 — punctatum 887.
 — Toluifera 886.
 Myrrha 702.
 Myrrhe 702.
 Myrrhenöl 702.
 Myrrhis 761. 785.
 — odorata 785.
 Myrrhol 702.
 Myrsinaceae 927.
 937. 943.
 Myrsine 943.
 Myrsiphyllum 408.
 Myrtaceae 486. 806.
 814.
 Myrtea 815.
 Myrthenwachs 506.
 Myrtiflorae 486. 806.
 Myrtillus 933.
 Myrtillwachs 506.
 Myrtophyllum 815.
 Myrtus 815. 816.
 — acris 816.
 — caryophyllus 817.
 — communis 816.
 — Pimenta 816.
 Mystropetalon 925.
 Myurella 489*
 — julacea 489*
 Myxacium 361*
 Myxamöbe 38*
 Myxomycetes 33*38*
 Myzodendron 921.
 Nabel 298.
 Nachtkerze 808.
 Nachtschatten 977.
 Nackthafer 375.
 Nadelbräune 171*
 Nadelhölzer 17. 83.
 Nadelröthe 171*
 Nadelshütte 171*
 Naemaspora 155*
 — crocea 155*
 Naevia 170*
 — lactissima 170*
 Nagelschwamm 368*
 Najadaceae 303.
 Najadeae 303. 304.
 Najadita 304.
 Najadopsis 304.
 Najas 240. 304.
 — flexilis 304.
 — major 304.
 — marina 304.
 — minor 304.
 Nanodea 922.
 Napaea 662.
 Napoleoneae 815.
 Narbe 244. 255.
 Narcein 605. 606.
 Narcisseae 436.
 Narcissus 435. 436.
 — biflorus 437.
 — poëticus 437.
 — Pseudonarcissus
 437.
 — Tazetta 437.
 Narcotin 605. 606.
 Nardostachys 1116.
 Nardus 359. 362. 377.
 — celtica 1119.
 — stricta 377.
 Naregamia 692.
 Narren der Pflaumen
 138*
 Narthecium 392. 427.
 — ossifragum 427.
 Narthex Asa foetida
 774.
 Nasturtium 611. 614.
 616.
 — amphibium 616.
 — Armoracia 619.
 — fontanum 616.
 — officinale 616.
 — palustre 616.
 — silvestre 616.
 Nataloin 434.
 Natterzunge 584*
 Nauclea 1083. 1085.
 — acida 1085.
 — Gambir 1085.
 Naucleaeae 1082. 1085.
 Naucoria 363* 365*
 Naumburgia 941.
 Navicula 52* 57*
 Naviculaceae 56*
 Naviculeae 53*
 Nebenäste d. Sapro-
 legnien 73*
 Nebenblätter 86*445*
 Nebenkrone 196.
 Nebenrippen 757.
 Neckera 487*
 — complanata 487*
 — pennata 487*
 Neckeraceae 462*
 486*
 Neckereae 487*
 Neckia 651.
 Nectandra 567.
 — Puchury major
 567.
 — minor 567.
 — Rodiaei 567.
 Nectarien 266.
 Nectria 164*
 Nectria cinnabarina
 149* 164*
 Nectricae 151* 156*
 Needhamia 936.
 Neesia 662.
 Negundo 714. 715.
 — acroides 715.
 Neillia 830.
 Nelke 553.
 Nelkenblätter-
 schwamm 355*
 Nelkenholz 819.
 Nelkenköpfe 816.
 Nelkenöl 819.
 Nelkenpfeffer 816.
 Nelkenstiele 819.
 Nelkenwurz 845.
 Nelkenzimmt 567.
 Nelleri 818.
 Nelsoniaeae 1006.
 Nelumbium (Nelum-
 bo) 600.
 — luteum 600.
 — speciosum 600.
 Nelumbo 600.
 Nelumboneae 599.
 600.
 Nemaliaceae 112*
 Nemalieae 117* 120*
 Nemalion 115* 121*
 — multifidum 121*
 Nematanthus 1009.
 Nematolepis 686.
 Nematolichenes 207*
 Nematostylis 1083.
 Nemexia 395.
 Nemopanthes 727.
 Nemophila 964.
 — insignis 965.
 Nenuphar 600.
 Neottia 466. 471. 478.
 — Nidus Avis 478.
 Neottieae 478.
 Nepenthaceae 485.
 637.
 Nepenthes 638.
 — destillatoria 638.
 — Rajah 638.
 Nepeta 1013. 1016.
 1031.
 — Cataria 1031.
 — Glechoma 1031.
 — nuda 1031.
 Nepeteae 1016. 1031.
 Nephelium 712. 713.
 — Litchi 713.
 Nephrodium 564*
 — Filix mas 561*
 Nephroma 220*
 — resupinatum 220*
 Neptunia 906.

- Nereocystis 103*
 — Lütkeana 103*
 Nerine 436.
 — sarniensis 436.
 Nerium 1060. 1062.
 — Oleander 1063.
 Nerprun purgativ
 729.
 Nervatio Anaxeti
 517*
 — Caenopteridis 515*
 — Ctenopteridis 515*
 — Cyclopteridis 515*
 — Cyrtophlebii 516*
 — Doodyae 517*
 — Drynariae 517*
 — Eupteridis 515*
 — Goniophlebii 516*
 — Goniopteridis 516*
 — Marginariae 516*
 — Neuropteridis
 515*
 — Pecopteridis 515*
 — Phlebodii 517*
 — Pleocnemidae 516*
 — Sageniae 517*
 — Sphenopteridis
 515*
 — Taeniopteridis
 515*
 Nervatur 513* 149.
 Nerven 513*
 —, anadrome 516*
 —, katadrome 516*
 Nervenanhänge 517*
 Nesaea 812.
 Neslia 612. 615. 622.
 — paniculata 622.
 Nessel 521.
 Nesseltuch 521.
 Neuburgia 1060. 1061.
 Neugewürz 816.
 Neuracanthus 1005.
 Neurocalyx 1080.
 1083.
 Neuropterideae 575*
 Neuropteris 575*
 Neuwiedia 482.
 Neviusia 849.
 Nicandra 974. 975.
 981.
 — physaloides 981.
 Nicodemia 1055.
 1056.
 Nicotiana 974. 975.
 987.
 — glauca 987.
 — latissima 988.
 — macrophylla 988.
 — rustica 989.
 — Tabacum 988.
- Nicotianin 989.
 Nicotidendron 987.
 Nicotin 988.
 Nidularia 277*
 — farcta 277*
 Nidulariei 265* 275*
 Niederblätter 149.
 Nieswortel 414.
 Nieswurzel 414.
 Nigella 587. 594.
 — arvensis 594.
 — damascena 595.
 — sativa 595.
 Nigellin 595.
 Nightshade 977.
 Nigritella 471. 477.
 — angustifolia 477.
 — suaveolens 477.
 Nitella 90*
 — batrachosperma
 90*
 — capitata 90*
 — flabellata 90*
 — flexilis 90*
 — gracilis 90*
 — mucronata 90*
 — opaca 90*
 — syncarpa 90*
 — tenuissima 90*
 Nitelleae 90*
 Nitophyllum 129*
 — punctatum 129*
 — uncinatum 112*
 Nitraria 677. 678.
 Nitzschia 52* 56*
 Nitzschieae 54* 56*
 Nitzschiellea 56*
 Nivenia 439. 443.
 Noeggerathia 80
 Nolaena 363* 366*
 Nolanea 953.
 Nolina 419.
 Nomimium 633.
 Nonnea 968.
 — pulla 968.
 Nopalea 800.
 Norantea 644.
 Nordenskiöldia 655.
 Norfolkkanne 123.
 Norta 620.
 Nosema bombycis 21*
 Nostoc 13* 190* 372*
 — commune 13*
 — lichenoides 13*
 190*
 — protogaeum 372*
 Nostocaceae 8* 13*
 185* 207* 372*
 Nostochinae 10*
 Notelaea 1040.
 Nothothixos 924.
- Notonerium 1060.
 Notopora 933.
 Notorrhizae 613.
 614. 620.
 Notosoreae 523* 560*
 Noyer commun 504.
 Nucamentaceae 615.
 Nucellus 3.
 Nucces Cupressi 101.
 — Moschatae 579.
 — Vomicae 1058.
 Nucin 505.
 Nucleitannin 505.
 Nuclei Myristicaceae
 579.
 — Pincae 114.
 Nucleus 3.
 Nuculae Saponariae
 713.
 Nullipora 131*
 Nuphar 600.
 — luteum 600.
 Nuss 298.
 —, welsche 504.
 Nutmeg 577.
 Nuttallia 830. 850.
 Nux 298.
 Nuytia 923.
 Nyctaginia 549.
 Nyctaginiaceae 485.
 532. 549.
 Nyctalis 353* 355*
 — asterophora 355*
 Nyctanthus 1040.
 1041.
 Nyctomyces 374*
 Nymphaea 600. 601.
 — alba 601.
 — lutea 600.
 Nymphaeaceae
 485. 558. 599.
 Nymphaeinae 599.
 600.
 Nymphaeites 600.
 Nyssa 790.
 Nyssaceae 790.
- Oak 495.
 Obdiplostemonites 171.
 Obelidium 64*
 Oberblätter 396*
 Oberkohlrabi 625.
 Obione 543. 546.
 — pedunculata 546.
 — portulacoides 546.
 Obyrzae 208* 210*
 Obyrzum 184* 188*
 210*
 — corniculatum 210*
 Obturator 737.
 Ochna 651.
- Ochmeaceae 485. 651.
 Ochradenus 630.
 Ochrea 532.
 Ochreola 616*
 Ochrocarpus 647.
 Ochrolechia 205*
 217*
 — pallescens 218*
 — parella 218*
 — tartarea 183* 217*
 Ocimoideae 1015.
 1017.
 Ocimum 1014. 1015.
 1017.
 — Basilicum 1017.
 Ocotea Puchury ma-
 jor 567.
 — minor 567.
 Octaviana 268*
 — asterosperma 268*
 Octomeles 804.
 Odört 785.
 Odontadenia 1060.
 1063.
 Odontia 339*
 — fimbriata 339*
 Odontidium 56*
 Odontites 1004.
 Odontopteris 575*
 Odontostigma 441.
 Oedogoniaceae 66*
 79*
 Oedogoniae 66* 79*
 Oedogonium 79*
 — Braunii 81*
 — diplandrum 82*
 — echinospermum
 81*
 — gemelliparum 81*
 — Rothii 81*
 — tumidulum 81*
 Oelbaum 1044.
 Oelpalme 340.
 Oelstriemen 757.
 Oenanthe 760. 768.
 — aquatica 768.
 — fistulosa 769.
 — Lachenalii 769.
 — peucedanifolia
 769.
 — Phellandrium 768.
 Oenocarpus 341.
 Oenothera 806. 808.
 — biennis 808.
 — muricata 808.
 Oftia 1037.
 Ognon marin 421.
 Oidium 32* 139*
 — albicans 32*
 — Tuckeri 141*
 Okenia 549.

- Olacineae 486. Olijfboom 1044. Opheliasäure 1052. Oreoweisia 464*
 Olea 1041. 1044. Olive 1044. Ophidomonas jenen- — serrulata 464*
 — dioica 1044. Olivenöl 1045. sis 25* Orge 364.
 — europaea 1044. Olivier 1044. — sanguinea 25* Organum 1013. 1015.
 — fragrans 1046. Olpidium 64* Ophiocaulon 801. 1022.
 — Oleaster 1044. Olyreen 381. Ophioglossaceae — creticum 1023.
 — sativa 1045. Omam 765. 503* 584* — Dictamnus 1023.
 Oleaceae 927. 1040. Ombrrophytum 925. Ophioglossae 584* — hirtum 1023.
 Oleander 1062. Omphacomeria 921. Ophioglossum 589* — macrostachyum
 Oleandridium 575* Omphalaria 183* — aeocenum 590* 1023.
 Olein 1046. 184* 188* 211* — palmatum 589* — Majorana 1022.
 Oleineae 1044. Omphalariae 208* — vulgatum 589* — majoranoides 1022.
 Oleracites 544. 210* Ophiopogoneae 302. — megastachyum
 Oleum Andropogonis Omphalia 364* 367* 434. 1023.
 381. Omphalocarpum 644. — Ophrydeae 466. 471. — vulgare 1023.
 — Bergamottae 690. Omphalodes 967. Ophrys 467. 471. 477 Orlaya 761. 784.
 — Cacao 661. — linifolia 967. — apifera 477. — grandiflora 755.
 — Cajeputi 820. — scorpioides 967. — aranifera 477. 784.
 — Cajuputi 820. — verna 967. — fucifera 477. Orlean 640.
 — Castoris 747. Onagraceae 179. — muscifera 477. Orleana 640.
 — Chenopodii 544. 486. 806. Opium 604. 605. Orni 525.
 — Cocois 339. Onagreae 807. Opoponax 773. Ornithogalum 392.
 — Crotonis 750. Oncidium 467. — Chironium 773. 419. 423.
 — Cupressi 101. Oncoba 639. — persicum 774. — maritimum 421.
 — Garciniae 650. Oncocarpus 705. Opuntia 800. — nutans 423.
 — Gaultheriae 931. Onobrychis 856. 861. — coccinellifera 800. — sulphureum 413.
 — Graminis indicii 876. — Tuna 800. — tenuifolium 423.
 381. — sativa 876. — vulgaris 800. — umbellatum 423.
 — Hedeosmae 1026. — viciaefolia 876. Opuntiae 800. Ornithoglossum 410.
 — infernale 743. Onoclea 560* 574* Opuntinae 486. 799. Ornithophilae 271.
 — Juniperi 94. — Struthiopteris Orange, bittere 688. Ornithopteris 558*
 — Lavandulae 1018. 560* Oranger amer 688. Ornithopus 860. 876.
 — Lini 674. Ononid 864. Oranje 688. — perpusillus 876.
 — Menthae crispae Ononin 864. Orchidaceae 302. 466. — sativus 876.
 1021. Ononis 859. 863. Orchis 466. 470. 474. Ornus 1042.
 — — piperitae 1021. — arvensis 864. — coriophora 474. — europaea 1042.
 — — viridis 1020. — Natrix 864. 475. Orobanchae 1011.
 — Monarda 1031. — repens 864. — fusca 474. 475. — caryophyllaceae
 — Nucistae 580. — serrata 863. — globosa 475. 1011.
 — Origani 1023. — spinosa 863. — incarnata 476. — Cervariae 1011.
 — Palmae 340. Onopordum 1124. — latifolia 476. — coerulescens 1011.
 — — Christi 747. — Acanthium 1124. — laxiflora 476. — Epithymum 1011.
 — Ricini majoris — Onosma 968. — longicurris 474. — pallidiflora 1011.
 743. — arenarium 968. — maculata 476. — Picridis 1011.
 — Rosae 838. Onygena 232* — mascula 474. 475. — Rapum 1011.
 — Rosmarini 1030. — equina 232* — militaris 474. 475. Orobanchae 927. 990.
 — Sabiniae 97. Onygenei 232* — Morio 474. 475. 1008. 1010.
 — Serpylli 1025. Oogonium 65* — pallens 476. Orobis 861. 879.
 — Sesami 1010. Oospore 65* — purpurea 475. Orris 443.
 — templinum 115. Oosporeae 6* 65* — Rivini 475. Orseille 218*
 — Terebinthinae — Opographa 190* 214* — saccifera 474. —, canarische 227*
 117. 122. — atra 214* — sambucina 476. — de mer 227*
 — Theobromae 661. — filicina 188* — Simia 475. — de terre 218*
 — Thymi 1024. — herpetica 214* — tephrosanthes 475. — en pate 218*
 Olibanum 700. — Thomasiana 374* — tridentata 475. — von Auvergne 218*
 Oletraceet 1044. — zonata 214* — ustulata 474. 475. — — Socotora 227*
 Oligocarpia 584* Opercularia 1080. — variegata 474. 475. Orscilleflechte 227*
 Oligomeris 155. 1084. Orellin 640. Orthoploceae 613.
 Oligomeris 630. Operculum 451* 298. Oreodaphne 559. 567. 615. 622.
 Oligotrichum 484* Ophelia 1052. Oreodoxa 341. Orthospermeae 758.
 — hercynicum 484* — Chirata 1052. — oleracea 341. 761. 1079.

- Orthothecieae 491*
 Orthothecium 492*
 — intricatum 492*
 Orthotricheae 473*
 Orthotrichum 474*
 — anomalum 474*
 — cupulatum 474*
 — diaphanum 474*
 — gymnostomum 474*
 — obtusifolium 474.
 — patens 474*
 — pumilum 474*
 — stramineum 474*
 Oryza 363. 383.
 — clandestina 383.
 — montana 383.
 — sativa 383.
 Oryzaeae 357. 363. 382.
 Osbornia 819.
 Oscillaria 14*
 Oscillariaceae 8* 14*
 Osmanthus 1041.
 1046.
 — fragrans 1046.
 Osmelia 801.
 Osmunda 573* 575*
 — cinnamomea 573*
 — Claytoniana 573*
 — regalis 573*
 Osmundaceae 502*
 532* 537* 540* 571*
 575*
 Osmundinae 572*
 Osteomeles 831.
 Osteospermum 1123.
 Ostericum 760.
 Ostrya 491.
 — carpinifolia 491.
 Ostryocarpus 883.
 Osysris 921. 922.
 — alba 922.
 Otomeria 1080.
 Otopamites 80.
 Otelia 309.
 Ottonia 513. 514.
 Ouratea 651.
 Ourouparia 1085.
 Ourivium 2. 244.
 Ovulum 1.
 Owenia 692. 693.
 Oxalidaceae 174. 485.
 669. 671.
 Oxalis 168. 671. 672.
 — Acetosella 672.
 — corniculata 672.
 — stricta 672.
 Oxera 1035.
 Oxycedrus 91.
 Oxycoocus 934.
 — palustris 934.
 Oxycopaivasäure 903.
 Oxymitra 581.
 Oxyria 542.
 — digyna 542.
 Oxytropis 860.
 — pilosa 860.
 Paardebloem 1152.
 Paarung v. Schwärm-
 sporen 34*
 Pachidendron 431.
 Pachira 663. 668.
 Pachygoneae 573.
 Pachyma Cocos 396.
 Pachynema 647.
 Pachynocarpus 652.
 Pachyphloeus 234*
 — melanoxanthus
 234*
 Pachysandra 753.
 Pachystemon 976.
 Padina 93* 97*
 — pavonia 97* 130*
 Padmapflanze 600.
 Padus 851.
 — avium 854.
 — Laurocerasus 854.
 — Mahaleb 854.
 — virginiana 854.
 Paederia 1084.
 Paederieae 1084.
 Paederota 992. 994.
 — Ageria 994.
 — Bonarota 994.
 Paeonia 587. 599.
 — corallina 599.
 — officinalis 599.
 — peregrina 599.
 Paeoniaceae 586. 587.
 598.
 Pagamea 1055. 1056.
 Paku-Kidang 557*
 Palaeospathe 328.
 Palaeoxylon 21.
 Palas-Kino 882.
 Palea 358.
 Paleae 520*
 — Cibotii 557*
 Palisanderholz 1008.
 Palissya 125.
 Paliurus 732.
 — aculeatus 732.
 Palkoe-Kidang 557*
 Pallasia 1081.
 Pallisaden 290* 304*
 Palmacites 328.
 — Daemonorops 328.
 Palmae 303. 326.
 Palmanthium Martii
 328.
 Palmella 8*
 — miniata 8*
 — parvula 84*
 — uvaciformis 8*
 Palmellaceae 7* 8*
 188* 207*
 Palmen 326.
 Palmitin 1046.
 Palmkernöl 340.
 Palmkohl 341.
 Palmöl 340. 341.
 Palmsyrup 340. 343.
 Palmwachs 342. 344.
 Palmwein 338. 340.
 343.
 Palmzucker 343.
 Palmyrapalme 338.
 Paludella 482*
 — squarrosa 482*
 Pamphilia 949.
 Panaceae 788.
 Panacon 789.
 Panacaeolus 362* 364*
 Panamahüte 325.
 Panamarinde 850.
 Panaquilon 789.
 Panax 787.
 — Ginseng 789.
 — quinquefolia 789.
 — Schinseng 789.
 Pancratium 435.
 Pandanaceae 303. 324.
 Pandanus 325.
 — littoralis 325.
 — odoratissimus 325.
 — silvestris 325.
 — utilis 325.
 Pandorina 34*
 — Morum 35*
 Pandorineae 33* 34*
 Pangieae 639.
 Panhistophyton ova-
 le 21*
 Paniceae 357. 358.
 362. 378.
 Panicoideae 362. 378.
 Panicum 363. 378.
 — capillare 379.
 — Crus galli 379.
 — Dactylon 378.
 — filiforme 379.
 — glaucum 379.
 — italicum 379.
 — miliaceum 379.
 — sanguinale 379.
 — verticillatum 379.
 — viride 379.
 Pannaria 181* 189*
 218*
 — brunnea 188* 218*
 — flabellosa 188*
 — lurida 188*
 Panopsis 829.
 Pantherschwamm
 371*
 Pantoffelblume 993.
 Panus 353* 354*
 — stipticus 354*
 — torulosus 354*
 Papaver 602.
 — Argemone 607.
 — dubium 607.
 — hybridum 607.
 — officinale 603.
 — Rheoas 606.
 — setigerum 603.
 — somniferum 603.
 Papaveraceae 485.
 601.
 Papaverin 605. 606.
 Papaverosin 605.
 Papaya 802.
 — vulgaris 802.
 Papayaceae 486. 802.
 Papayacin 802.
 Papeda 687.
 Papier-Maulbeer-
 baum 523.
 Papilionaceae 170.
 486. 855. 856.
 Papillarwand 459.
 Pappel 511.
 Pappophoreae 361.
 373.
 Pappus 190. 1122.
 Paprika 980.
 Papyros 354.
 Papyrus 354.
 — antiquorum 354.
 Paracorolla 196.
 Paradiesfeige 450.
 Paradieskörner 461.
 Paradisia 392. 427.
 — Liliastrum 427.
 Paraguay-Thee 727.
 Parakresse 1133.
 Paramenispermin
 576.
 Parameria 1060.
 Paranehelium 711.
 Parantisse 822.
 Paraphyllien 445*
 Paraphysen 132* 290*
 532*
 Parasolschwamm
 370*
 Parastemon 855.
 Paralleflechte 218*
 Pareira brava 573.
 Pareirawurzel 573.
 —, echte 574.
 —, falsche 573.
 —, gelbe 573.

- Parcirawurzel, weisse 573.
 Pariana 359.
 Paricin 1098.
 Parideae 407.
 Paridin 407.
 Parietaria 521. 522.
 — diffusa 522.
 — erecta 522.
 — offinalis 522.
 Parietarieae 522.
 Parigenin 404.
 Parigin 404.
 Parillin 404.
 Parillinsäure 404.
 Parinarium 855.
 Paris 391. 404. 407.
 — quadrifolia 407.
 Parishia 705.
 Paristypnin 407.
 Parkeriaceae 559*
 Parkia 906.
 l'arkieae 906.
 Parmelia 178* 219*
 — obscura 219*
 — parella 218*
 — parictina 220*
 — pulverulenta 219*
 — roccella 227*
 — saxatilis 219*
 — stellaris 203* 219*
 — tartarea 217*
 l'armeliaceae 209*
 219*
 Parmentiera 1007.
 Parnassia 795.
 — palustris 795.
 Parnassieae 486. 795.
 Parochetus 864.
 l'aronychia 551.
 Paronychieae 485.
 532. 551. 555.
 Parrotia 797.
 Parsley 763.
 Parsonia 1060.
 l'arthenogenesis 74*
 90* 294.
 Paryella 858.
 Pasania 494.
 Passerina 825.
 — annua 827.
 Passiflora 801.
 — alata 802.
 — coerulea 802.
 — edulis 802.
 — maliformis 802.
 — quadrangularis 802.
 Passifloraceae 486.
 801.
 Passiflorinae 486. 800.
 Passulae 735.
 Pasta Guarana 713.
 Pastinaca 760. 783.
 — Opoponax 773.
 — sativa 783.
 Pastinake 783.
 Patagonula 966. 967.
 Patchouli 1019.
 Patellariaceae 169*
 171*
 Paternostererbse 880.
 Patersonia 440. 447.
 Paterosnieae 447.
 Patrinia 1115.
 Paukenhaut 452*
 Paullinia 711. 712.
 — Cupana 712.
 — sorbilis 712.
 Paulownia 993.
 — imperialis 993.
 Pauridia 437.
 Pavetta 1084.
 Pavia 712. 714.
 — flava 714.
 — rubra 714.
 Pavonia 663. 666.
 Pavot 603.
 Paxillus 354* 360*
 — involutus 360*
 — panuoides 360*
 Payena 944.
 Paypayroleae 632.
 Paytin 1098.
 Peachwood 892.
 Pebermynte 1020.
 Peberrod 619.
 Pebrine 21*
 Pech 122.
 Pechnelke 552.
 Pechtanne 107.
 Pecoapterideae 575*
 Pecoapteris 575*
 — arborescens 575*
 Pedalineae 927. 990.
 1008. 1009.
 Pedalium 1009.
 Pedicium 36*
 Pedicularis 991. 995.
 1004.
 — palustris 1004.
 — silvatica 1004.
 Pedilanthus 737. 739.
 Peganum 677. 678.
 Pelargonium 669.
 — roseum 670.
 Pelidium 622.
 Peliosanthes 434.
 Pellacalyx 811.
 Pellia 411* 413*
 — epiphylla 413*
 Pelliciera 645.
 Peloria pentandra 998.
 Pelorion 154.
 Pelosin 567. 574. 576.
 Peltidea canina 220*
 Peltideaceae 209*
 220*
 Peltigera 178* 181*
 183* 220*
 — apthosa 220*
 — canina 189* 220*
 Peltophyllum 600.
 Pelvetia 106* 107*
 — canaliculata 107*
 Penghawar Djambi 556*
 Penicillaria 359.
 Penicillium 229*
 — crustaceum 229*
 — glaucum 229*
 Penium 48*
 Pennaeaceae 824.
 Pensée 634.
 Pency 634.
 Pentadesma 647.
 Pentagonia 1080.
 1083.
 Pentaloncha 1081.
 Pentalonyx 803.
 Pentanisia 1081.
 Pentapanax 788.
 Pentaphylax 645.
 Pentapyxis 1110.
 Pentas 1080. 1083
 Pentsao 789.
 Pentstemon 993.
 Peperbompje 826.
 Peperomia 513.
 Peplis 812. 813.
 — Portula 813.
 Pepper 518.
 —, red 980.
 Pepparmynte 1020.
 Peppermint 1020.
 Pepper-Munt 1020.
 Pereskia 800.
 Perianthium 404* 193.
 Perichaena 43*
 Perichaenaceae 43*
 Perichätialäste 433*
 Perichätium 448*
 Peridermium 237*
 245*
 — Pini 245*
 Peridie 229* 262*
 Peridiolum 263*
 Peridiscus 639.
 Perigamium 448*
 Perigon 22. 194.
 Perigonium 448*
 Perigynium 433* 448*
 Periphysen 199*
 Periploca 1063.
 — graeca 1064.
 Periploceae 1064.
 Perisperm 279.
 Perisporiacei 109*
 139*
 Peristomium 451*
 Peristylus 476.
 Perithecien 114*
 Perithecium d. Flechten 199*
 Perlenschwamm 370*
 Perlgras 372.
 Perlmoos 125*
 Perlsago 333.
 Perlwiebeln 424.
 Peronema 1035.
 Peronospora 76*
 — Alsinearum 77*
 — alta 77*
 — arborescens 77*
 — calotheca 77*
 — densa 76*
 — Dianthi 77*
 — Dipsaci 77*
 — effusa 77*
 — gangliiformis 77*
 — grisea 77*
 — Holostei 77*
 — infestans 78*
 — leptosperma 77*
 — nivea 76*
 — obovata 77*
 — parasitica 77*
 — pusilla 76*
 — pygmaea 76*
 — radii 77*
 — Schachtii 77*
 — Schleideniana 77*
 — Trifoliorum 77*
 — Valerianellae 77*
 — Viciae 77*
 — viticola 77*
 Peronosporae 66*
 74*
 Perottetia 724.
 Persea 559. 566.
 — Camphora 560.
 — Cassia 564.
 — Cinnamomum 562.
 — gratissima 566.
 — Sassafras 568.
 Perseaceae 559.
 Persica 851.
 — vulgaris 852.
 Persicaria 534.
 Persil 763.
 Persio 218*
 Persoonia 828.

- Pertusaria 205* 212*
 — communis 212*
 Pertusariaceae 208*
 211*
 Perubalsam 888.
 —, weisser 889.
 Perückenbaum 707.
 Pesse 107.
 Pestwurz 1129.
 Petalae Rhocados
 607.
 — Rosae centifoliae
 838.
 — — gallicae 838.
 Petasites 1126. 1128.
 — officinalis 1128.
 Petermannia 805.
 Petersilie 763.
 Petersiliencampher
 764.
 Petraea 1035.
 Petrosavia 409.
 Petroselinum 759.
 763.
 — sativum 763.
 Petteria 861.
 Petunia 973. 975. 989.
 — nyctaginiflora 989.
 — violacea 989.
 Peuce 21.
 Peucedaneae 758.
 760. 773.
 Peucedanin 782.
 Peucedanites 757.
 Peucedanum 754. 760.
 779.
 — Cervaria 779.
 — officinale 779.
 — Oreoselinum 779.
 — Ostruthium 782.
 Peumus Boldus 585.
 Peziza 132* 136* 166*
 172* 373*
 — anomala 173*
 — aurantia 174*
 — benesuada 166*
 — calycina 173*
 — candida 373*
 — ciborioides 172*
 — cinerea 172*
 — cochleata 174*
 — confluens 132*
 167*
 — Durieuana 166*
 — Fockeliana 166*
 173*
 — Kaufmanniana
 173*
 — leporina 174*
 — macropus 174*
 — nivea 173*
 Peziza sclerotiorum
 166* 173*
 — silvatica 373*
 — tuberosa 166*
 — Willkommii 173*
 Pezizeae 169* 172*
 Pfaffenhütchen 724.
 Pfaengerste 365.
 Pfeffer, Cayenne-
 981.
 —, Guinea- 981.
 —, langer 518. 519.
 —, schwarzer 518.
 —, spanischer 980.
 —, weisser 518.
 Pfefferkraut 1026.
 Pfefferminzcampher
 1021.
 Pfefferminze 1020.
 Pfefferminzöl 1021.
 —, chinesisches 1021.
 —, japanisches 1021.
 Pfefferpilz 352*
 Pfefferschwamm 359*
 Pfeilgifte 1059.
 Pfeilwurzel 465.
 Pfeilwurzelmehl 465.
 Pfifferling 356* 359*
 Pfirsich 852.
 Pflaume 853.
 —, Narren, Taschen
 137*
 Pfiemengras 377.
 Phacelia 964.
 Phacellaria 921.
 Phacidiaceae 169*
 176*
 Phacidium 170* 373*
 — coronatum 170*
 — Medicaginis 170*
 Phaeoretin 542.
 Phaeosporae 92*
 Phajus 468.
 Phalaenopsis 470.
 Phalangium 427.
 Phalarideae 357. 363.
 382.
 Phalaris 358. 363. 382.
 — arundinacea 382.
 — canariensis 382.
 Phalloidei 265* 273*
 Phallus 273*
 — caninus 273*
 — impudicus 273*
 Phanerogamae 1.
 —, bedecktsamige
 127.
 —, nachtsamige 12.
 Pharbitis 957.
 — hispida 961.
 — Nil 961.
 Pharbitis purpurea
 961.
 Pharbitisin 961.
 Pharmacosyceae 524.
 Phascaceae 378*
 Phasceae 441*
 Phascoideae 435*
 Phascum 441*
 — cuspidatum 441*
 Phaseoleae 861. 880.
 Phaseoloideae 861.
 880.
 Phaseolus 856. 861.
 880.
 — multiflorus 880.
 — nanus 880.
 — vulgaris 880.
 Phegopteris 565*
 — calcarea 565*
 — Dryopteris 565*
 — polypodioides
 565*
 — Robertiana 565*
 — vulgaris 565*
 Phelipaea 1011.
 — ramosa 1011.
 Phellandrie 768.
 Phellandrium aqua-
 tium 768.
 Philacanthus 1005.
 Philadelphaeae 486.
 795.
 Philadelphus 793.
 795. 796.
 — coronarius 796.
 — inodorus 796.
 Philesia 435.
 Philesiaceae 302.
 435.
 Philippia 929.
 Philyrea 1040. 1046.
 — media 1046.
 Philodendroideae
 318.
 Philodendron 318.
 — Selloum 318.
 Philonotis 483*
 — fontana 483*
 Philydreae 303. 390.
 Philydrium 391.
 Phlebia 339*
 — merismoides 339*
 Phlebocarya 448.
 Phlebomorpha 41*
 Phlebopteris 575*
 Phlegmacium 361*
 Phleum 362. 377.
 — arenarium 377.
 — asperum 377.
 — Boehmeri 377.
 — pratense 377.
 Phloroglucin 650.
 Phlox 963. 964.
 — Drummondi 964.
 — maculata 964.
 — paniculata 964.
 Phlyctidium 64*
 Phoeniceae 343.
 Phoenicites 343.
 Phoenix 326. 343.
 — dactylifera 343.
 — silvestris 343.
 Pholidophyllum 449.
 Pholiota 363* 366*
 Pholisma 937.
 Phoma 152*
 — herbarum 153*
 Phoradendron 924.
 Phormidium 14*
 Phormium 419.
 — tenax 419.
 Phosphorescenz 329*
 Photinia 831.
 Phragmidium 237*
 243*
 — incrassatum 243*
 — obtusum 243*
 — Rosarum 243*
 Phragmites 361. 373.
 — communis 373.
 Phragmopsora 238*
 244*
 — Epilobii 244*
 Phragmotrichum
 154*
 Phrynium 464. 465.
 Phycochromaceae
 10*
 Phycocyan 10*
 Phycoerythrin 112*
 Phycolichenes 207*
 Phycomyces nitens
 61*
 Phycophacin 91*
 Phycoxanthin 10* 92*
 Phyllachne 1072.
 Phyllachora 165*
 — Trifolii 165*
 Phyllactidium 188*
 Phyllactinia 140*
 Phyllactis 1116.
 Phyllanthaeae 738.
 Phyllanthus 738.
 Phyllanthron 1009.
 Phylliscium 188*
 Phyllocactus 800.
 Phyllocalyx 817.
 Phyllocladia 407.
 Phyllocladus 89.
 — hypophylla 89.
 — rhomboidalis 89.
 — trichomanoides 89.

- Phylloglossum 638*
 — Drummondii 638*
 Phylloelia 1081.
 Phyllonoma 796.
 Phyllophora 127*
 — Brodiaei 127*
 — membranifolia 127*
 — rubens 127*
 Phyllothea 624*
 Phymatocarpus 819.
 Physacanthus 1005.
 Physalis 973. 975. 981.
 — Alkekengi 981.
 Physaraceae 43*
 Physarum 40* 43*
 Physcia 178* 220*
 — islandica 221*
 — parietina 177*
 183* 189* 191* 197*
 206* 220*
 Physcomitrella 440*
 — patens 440*
 Phycomitrelleae 440*
 Phycomitrieae 477*
 Physcomitrium 478*
 — pyriforme 478*
 Physematopitys 21.
 Physma 203* 211*
 — compactum 204*
 211*
 Physcalymna 812.
 Physocalyx 991.
 Physostegia 1013.
 Physostemon 628.
 Physostigma 861. 881.
 — venenosum 881.
 Physostigmin 882.
 Phytelephas 342.
 — macrocarpa 342.
 Phyteuma 1067. 1068.
 — orbiculare 1068.
 — spicatum 1068.
 Phytolacca 548.
 — decandra 549.
 Phytolaccaceae 485.
 532. 548.
 Phytophthora 77*
 — infestans 78*
 Phytosterin 882.
 Piassabe 340.
 Piassave 340.
 Piassavepalme 340.
 Picea 21. 104. 107.
 — alba 106. 108.
 — excelsa 107.
 — nigra 106. 108.
 — obovata 108.
 — vulgaris 107.
 Pichurimcampher 567.
 Picraconitin 598.
 Picraena 695. 696.
 — excelsa 696.
 Picramnia 694. 695.
 — excelsa 696.
 Picramnicae 695.
 Picrasma excelsa 696.
 Pierella 677.
 Picris 1127. 1151.
 — hieracioides 1151.
 Picrotoxin 576.
 Pietra fungaja 284*
 350*
 Pigeable 984.
 Pigmentbacterien 15* 17* 21* 22*
 Pilae marinae 305.
 Pilea 520.
 Pileanthus 821.
 Pili Cibotii 557*
 Pilobolus 62*
 — crystallinus 62*
 Pilocarpeae 681. 683.
 684.
 Pilocarpin 685.
 Pilocarpus 684.
 — officinalis 685.
 — pinnatifolius 684.
 Pilogyne 1073.
 Pilosella 1155.
 Pilostegia 795.
 Pilostyles 919.
 — Hausknechtii 127.
 Pilularia 601* 609*
 — globulifera 609*
 — pedunculata 609*
 Pilze 4* 14* 38* 58*
 71* 131* 373.
 Pilzflechten 214*
 Pimarsäure 121.
 Pimelea 824.
 Piment 816.
 — des Jardins 980.
 Pimenta 816.
 — acris 816.
 — officinalis 816.
 — Pimento 816.
 Pimpernuss 725.
 Pimpinella 759. 765.
 — Anisum 766.
 — magna 765. 766.
 767.
 — saxifraga 765. 766.
 Pin de Bordeaux 113.
 — maritime 113.
 Pinanga 326. 340.
 Pinaster 104.
 Pinckeneya 1081.
 1083.
 Pine 112.
 Pine gum 100.
 Pineae 104.
 Pineae 83. 103.
 Pinellia 312.
 Pinguicula 1012.
 — grandiflora 1012.
 — lusitanica 1012.
 — vulgaris 1012.
 1013.
 Pinie 114.
 Pinipikrin 109.
 Pinites 21.
 — succinifer 85
 Pinnularia 49* 52*
 57*
 — major 53*
 — viridis 49*
 Pinselschimmel 229*
 Pius 21. 57. 71. 104.
 111.
 — Abies 105. 107.
 — alba 108.
 — atlantica 111.
 — australis 112.
 — austriaca 113.
 — balsamea 106.
 — canadensis 106.
 — Cedrus 110.
 — Cembra 111.
 — Deodara 111.
 — excelsa 107.
 — Fraseri 106.
 — halepensis 114.
 — Laricio 112. 113.
 — Larix 108.
 — Ledebourii 110.
 — maritima 113. 114.
 — mouspeliensis 113.
 — montana 115.
 — Mughus 115.
 — nigra 108.
 — nigricans 113.
 — obovata 108.
 — Pallasiana 113.
 — palustris 112.
 — pectinata 105.
 — Picea 105. 107.
 — Pinaster 113.
 — Pineae 114.
 — pontica 113.
 — Pumilio 115.
 — pyrenaica 113.
 — rotundata 115.
 — silvestris 45. 115.
 — Strobis 111.
 — Taeda 112.
 — uliginosa 115.
 — uncinata 115.
 Piper 513. 514.
 — aduncum 515.
 — Amalago 518.
 Piper angustifolium 514.
 — Betle 341. 519.
 — caninum 517.
 — Carpunya 515.
 — caudatum 517.
 — Clusii 517.
 — crassipes 517.
 — Cubeba 515. 517.
 — elongatum 514.
 — germanicum 827.
 — heterophyllum 515.
 — hispanicum 980.
 — Jaborandi 685.
 — longum 518.
 — Lowong 517.
 — Melegueta 461.
 — nigrum 517. 518.
 — officinarum 518.
 — peltatum 515.
 — ribesiodes 517.
 — umbellatum 515.
 — unguiculatum 514.
 Piperaceae 484. 487.
 513. 685.
 Piperaceae 514.
 Piperidii 518.
 Piperin 517. 518.
 Piperinsäure 518.
 Piperites 358*
 Piptocephalideae 62*
 Piptocephalis 63*
 — Freseniana 63*
 Pireae 831.
 Pirola 935.
 — rotundifolia 935.
 — secunda 935.
 — umbellata 935.
 — uniflora 935.
 Piroleae 927. 928.
 934.
 Pirus 831. 832. 833.
 — acerba 833.
 — Aria 833.
 — aucuparia 833.
 — Chamaemespilus 833.
 — communis 833.
 — Cydonia 834.
 — hybrida 833.
 — japonica 834.
 — Malus 833.
 — terminalis 833.
 Pisang 450.
 Pisocarpiacei 265*
 269*
 Pisonia 549.
 Pissadendron 21.
 Pissenlit 1152.
 Pistacheboom 708.

- Pistacia 705. 706. 707. Plagiothecium undu- Pleospora 149* 152* Podalyricae 858.
 — Lentiscus 708. latum 495* — Clematidis 148* Podaxinei 265* 270*
 — Terebinthus 709. Plagiotropideae 53* — herbarum 147* Podaxon 270*
 — vera 709. Planera 530. 152* Podetien 227*
 Pistazien 709. Plantae seminiferae — Hyacinthi 153* Podisoma 243*
 Pistia 312. 316. 1. — pellita 147* 153* — fusca 243*
 — Stratiotes 316. Plantaginaceae 927. — polytricha 147* Podocarpeae 21. 81.
 Pistill 244. 990. 1038. 153* 89.
 Pistillaria 334* Plantago 1038. Pleosporae 150* Podocarpus 40. 90.
 — micaea 284* 334* — arenaria 1039. 152* Podocarya 325.
 — ovata 334* — Coronopus 1039. Plerandra 788. Podococcus 341.
 — pusilla 334* — Cynops 1039. Plerandreae 788. Podophyllum 572.
 Pstioideae 315. — decumbens 1039. Pletiantra 814. Podophyllum 571.
 Pisum 861. 878. — Ispaghula 1039. Pletiosphace 1029. 572.
 — arvense 879. — lanceolata 1039. Pleuridiae 442* — peltatum 572.
 — sativum 879. — major 1039. Pleuridium 442* Podospermum 1126.
 Pita 437. — media 1039. — subulatum 442* — laciniatum 1126.
 Pitcairna 449. — Psyllium 1039. Pleurobrycae 478* Podosphaera 140*
 Pite 437. Plasmodium 39* Pleurocarpus 46* Podosphenia 57*
 Pithecoctenium 1007. Platanaceae 485. 520. Pleurocladia 91* 95* Podostemaceae 486.
 Pittosporaceae 486. 531. — lacustris 95* 926.
 723. 726. Platane 531. Pleurococcus 9* 35* Podostemon 926.
 Pittosporum 726. Platanus 531. 188* 194* Podozamites 80.
 Pityoxylon 21. 85. — occidentalis 531. — miniatus 9* Poecilandra 651.
 — succiniferum 85. — orientalis 531. — vulgaris 9* Pogonatum 484*
 Pix alba 122. Platanthera 469. 471. Pleurophora 812. — nanum 484*
 — burgundica 108. 476. Pleuropus 341* 349* — urnigerum 484*
 117. 122. — bifolia 476. Pleurorhizeae 613. Pogonopus 1081. 1083
 — canadensis 106. — montana 476. 614. 615. Pogostemon 1019.
 — flava 122. — viridis 477. Pleurosigma 57* — Patchouly 1019.
 — liquida 110. 118. Platonia 648. Pleurospermum 761. Pohlia 479*
 122. Platonychium 872. Pleurostaurum 56* Poison-Oak 706.
 — navalis 118. 122. Platterbse 879. Pleurotaenium 48* Poivre 518.
 — nigra 118. 122. Platycaerium 1081. Plenrotus 363* 367* Polanisia 628.
 — Pini 118. 1083. Plocamium 128* Polemoniaceae 927.
 — solida 118. 122. Platycarya 503. — coccineum 128* 952. 963.
 Placenta 3. 244. 249. Platycentrum 805. Plocosperma 1056. Polemonium 964.
 Placentae Seminis Platycerium alci- — coeruleum 964.
 Lini 674. corne 566* Plumbaginaceae 927. Polirschiefer 53*
 Placenten 244. 249. Platycondon 1067. 937. 942. Pollen-Oak 706.
 Placentoiden 217. Platy crater 795. Plumbago 942. Pollen-Entwicke-
 Placocarpa 1083. Platygalium 1109. Plumeria 1061. lung 220.
 Placochromaticaec Platygalium 1109. Plumeriaceae 1061. Pollenkammer 38. 56.
 53* — Platygyrium 491* Plumula 284. Pluteus 363* 367* Pollenkörner 8. 27.
 Placodinae 218* — repens 491* Poa 358. 361. 371. 225.
 Placodium 181* 183* Platyphyllae 412* — annua 371. Pollen-Mutterzellen
 218* 416* — bulbosa 372. 218. 220.
 — saxicolum 218* Platystemon 601. — compressa 371. Pollensäcke 8. 25.
 Plaesiantha 811. Platystemoneae 602. — dura 371. Pollenschlauch 9.
 Plagianthus 662. Platystigma 602. — nemoralis 372. 271.
 Plagiochila 422* Platytheca 722. — palustris 372. Pollen-Urmutterzel-
 — asplenioides 422* Platyzoama 569* — pratensis 372. len 217.
 — interrupta 422* — microphyllum 569* — silvatica 372. Pollinarien 469.
 — Saportana 497* Plectogyne varie- — trivialis 372. Pollinodien 1064.
 Plagiopteron 653. 654. gata 409. Poacites 371. Pollinodium 137*
 Plagiospermeae 1076. Plectritis 1116. Poacideae 357. 360. Polyblastia 188*
 Plagiospermum 46* Pleea 409. 363. 195* 212*
 Plagiothecium 494* Pleiocarpa 1061. Poaya 1106. — rugulosa 195*
 — denticulatum 495* Pleiochasmus 135. Pockenbakterien 17* — umbrina 212*
 — Mühlenbeckii Pleiomerie 155. Pockenwurzel 395. Polybotrya 569*
 494* Pleiosmilax 395. Pockholz 679. Polycarpicae 485. 557.
 Pleonotoma 1007.

- Polycarpon 551. 555.
 — tetraphyllum 555.
 Polychidium 188*
 211*
 — muscicolum 188*
 211*
 Polychroit 443.
 Polycnemum 548.
 — arvense 548.
 — majus 548.
 Polycoccus puncti-
 formis 189*
 Polycystis 11* 252*
 — ichthyoblabe 11*
 — occulta 252*
 Polydesmus exitiosus
 153*
 Polydichia 988.
 Polyëder 36*
 Polyëdrium 37*
 Polymbryonic 294.
 Polygala 719.
 — amara 720.
 — calcarca 720.
 — Chamaebuxus 720.
 — comosa 720.
 — depressa 720.
 — Senega 721.
 — vulgaris 720.
 Polygalaceae 485.
 710.
 Polygalamarin 721.
 Polygalasäure 722.
 Polygonaceae 485.
 532.
 Polygonites 533.
 Polygonum 533.
 — amphibium 534.
 — aviculare 534.
 — Bistorta 533.
 — Convolvulus 534.
 — dumetorum 534.
 — Fagopyrum 534.
 — Hydropiper 534.
 — orientale 534.
 — Persicaria 534.
 Polygonatum 392.
 406.
 — latifolium 406.
 — multiflorum 406.
 — officinale 406.
 — verticillatum 406.
 — vulgare 406.
 Polylepsis 845.
 Polyosma 796.
 Polypetalae 584.
 Polyphagus 64*
 Polyodiaceae 502*
 529* 533* 541*
 557* 574*
 Polypodium 565* 574*
 Polypodium Calagu-
 ala 565*
 — crassifolium 565*
 — Dryopteris 565*
 — Filix mas 561*
 — Phegopteris 565*
 — vulgare 565*
 Polypogon 362. 376.
 — monspeliensis
 376.
 Polypompholyx 1012.
 Polyporei 321* 331*
 341*
 Polyporus 343*
 — abietinus 348*
 — annosus 330*
 — betulinus 348*
 — confluens 349*
 — contiguus 347*
 — destructor 349*
 — foliatus 374*
 — fomentarius 345*
 348*
 — frondosus 349*
 — fumosus 349*
 — giganteus 349*
 — hirsutus 348*
 — hispidus 349*
 — igniarius 284*
 346* 348*
 — lucidus 349*
 — marginatus 348*
 — micans 347*
 — officinalis 346*
 348*
 — ovinus 350*
 — perennis 350*
 — Pes Caprae 350*
 — radiatus 348*
 — reticulatus 347*
 — Ribis 348*
 — sanguinolentus
 347*
 — squamosus 349*
 — subsquamosus
 350*
 — sulphureus 330*
 349*
 — tuberaster 284*
 350*
 — umbellatus 349*
 — vaporarius 347*
 — versicolor 348*
 — vulgaris 347*
 — zonatus 348*
 Polypremum 1055.
 1081.
 Polysaccum 269*
 — crassipes 270*
 — piscocarpium 270*
 Polyscias 788.
 Polysiphonia 116*
 130*
 — elongata 130*
 — fruticulosa 130*
 — obscura 130*
 — parasitica 130*
 — urceolata 130*
 — violacea 130*
 Polysphaeria 1082.
 Polystichum Filix
 mas 561*
 Polysticta 40*
 Polystigma 165*
 — rubrum 165*
 Polytrichaceae 461*
 484*
 Polytricheae 484*
 Polytrichum 484*
 — commune 484*
 — formosum 485*
 — juniperinum 485*
 — subseptentrionale
 497*
 — suburnigerum
 497*
 Polythrincium Tri-
 folii 165*
 Polva de la Condesa
 1099.
 Pomaceae 486. 830.
 831.
 Pomaderris 728.
 Pomax 1081. 1084.
 Pomaceae 830. 831.
 Pomegranate 822.
 Pomeranze 688.
 Pometia 712.
 Pomme-épineuse 984.
 Pommerans 688.
 Pomonoschwamm
 368*
 Pompelmus 691.
 Pompholix 268*
 — sapida 268*
 Pontederia 448.
 Pontederiaceae 302.
 448.
 Popowia 580.
 Poppy 603.
 Populus 511.
 — alba 512.
 — balsamifera 512.
 — canadensis 512.
 — candicans 512.
 — canescens 512.
 — dilatata 512.
 — hybrida 512.
 — italica 512.
 — monilifera 512.
 — nigra 512.
 — pyramidalis 512.
 Populus tremula 512.
 Porana 954.
 Poranthera 737. 738.
 Porenkapseln 299.
 Porocypheae 208*
 210*
 Porocypthus 210*
 — cataractarum 210*
 Porothelium 342*
 — fimbriatum 342*
 Porphyra 118*
 — laciniata 119*
 — leucosticta 118*
 — vulgaris 119*
 Porphyraceae 117*
 118*
 Porphyrocodon 611.
 Porree 425.
 Porrei 425.
 Porrum 424.
 Porst 932.
 Portulaca 557.
 — oleracea 557.
 — sativa 557.
 Portulacaceae 485.
 532. 556.
 Portulacaria 557.
 Portulak 557.
 Potalia 1055.
 Potamogeton 305. 306.
 — compressus 307.
 — crispus 307.
 — densus 307.
 — fluitans 307.
 — gramineus 307.
 — lucens 307.
 — natans 307.
 — obtusifolius 307.
 — pectinatus 307.
 — perfoliatus 307.
 — polygonifolius 307.
 — praelongus 307.
 — pussillus 307.
 — rutilus 307.
 Potamogetoneae 303.
 304.
 Potentilla 830. 839.
 841. 843.
 — alba 844.
 — anserina 843.
 — argentea 844.
 — Fragariastrum
 844.
 — norvegica 843.
 — opaca 844.
 — procumbens 844.
 — recta 844.
 — reptans 844.
 — silvestris 844.
 — sterilis 844.
 — supina 843.

- Potentilla Tormen-
 tilla 844.
 — verna 844.
 Potentillaceae 830.
 839. 840.
 Poteriacae 830. 831.
 845.
 Poterium 830. 845.
 846.
 — Sanguisorba 846.
 Potheae 318.
 Pothoideae 318.
 Pothinae 312.
 Potomorphe 513. 515.
 Pottia 468*
 — cavifolia 468*
 — lanceolata 468*
 — truncata 468*
 Pottiaceae 462* 467*
 Pottiacae 467*
 Pottsia 1060. 1062.
 Präfloration 159.
 Praravinia 1081. 1083.
 Prasiaca 1014. 1016.
 Prasiola 84*
 — crispa 84*
 Prasium 1014.
 Prasopepon 1075.
 Pratia 1069.
 Preisselbeere 934.
 Preissia 394*
 — commutata 394*
 Prenanthes 1127.
 — purpurea 1127.
 Prestonia 1060.
 Prevostea 953.
 Primel 940.
 Primula 938. 939.
 — acaulis 941.
 — arctotis 941.
 — Auricula 941.
 — elatior 940.
 — farinosa 940.
 — helvetica 941.
 — hirsuta 941.
 — longiflora 939. 940.
 — officinalis 940.
 — pubescens 941.
 — scotica 939.
 — sinesis 941.
 — suaveolens 940.
 — veris 940.
 Primulaceae 177.
 927. 937.
 Primulastrum 940.
 Primuleae 938.
 Primulinae 927. 937.
 Prinsepia 850.
 Pristleya 861.
- Pritchardia 343.
 Priva 1035.
 Proboscidea 1009.
 Prockia 654.
 Procridaeae 521.
 Procris 521.
 Promycelium 238*
 Pronaya 723.
 Propolis 170*
 — versicolor 170*
 Proserpinaca 809.
 Prosopanche 919.
 Proseris 906.
 Prostanthereae 1014.
 1016.
 Protamyris 681.
 Protea 829.
 Proteaceae 486. 824.
 828.
 Prothallium 1 500*
 532* 580* 588* 594*
 599* 618* 633* 7. 9.
 27. 59.
 —, männliches 594*
 605* 644* 651*
 —, weibliches 595*
 606* 644* 652*
 Protium 703.
 — Icicariba 704.
 Protococcus adaman-
 tinus 372*
 — viridis 191*
 Protococcus 524.
 Protomyces micro-
 sporus 254*
 Protonema 376*
 Protophyta 6* 7*
 Protopin 606.
 Protopytis 21.
 Protopteris 575*
 Protothallus 182*
 Provenceröl 1045.
 Pruneeae 831. 850.
 Prunella 1034.
 Prunus 850. 851.
 — Amygdalus 851.
 — Armeniaca 853.
 — avium 853.
 — Cerasus 853.
 — Chamaecerasus
 853.
 — domestica 853.
 — insititia 853.
 — Laurocerasus 854.
 — Mahaleb 854.
 — nana 852.
 — Padus 854.
 — Persica 852.
 — serotina 854.
- Prunus spinosa 853.
 — virginiana 854.
 Psalliotia 363* 364*
 Psamma 362. 376.
 — arenaria 376.
 — baltica 376.
 Psaronius 575*
 Psathyra 362* 364*
 Psathyrella 362* 364*
 Pseudoaconin 598.
 Pseudo-Adventiv-
 knospen 627*
 Pseudo-Bulbillen
 647*
 Pseudochrosia 1060.
 Pseudo-Epiplasma
 530*
 Pseudolarix 104.
 Pseudoleskea 490*
 — catenulata 490*
 Pseudoleskeae 490*
 Pseudolichenes 207*
 Pseudolysimachium
 1003.
 Pseudomorphin 606.
 Pseudopodien 38*
 Pseudosolaneae 991.
 992.
 Pseudostrobus 104.
 Psidium 815.
 Psilocybe 362* 364*
 Psilophyton 656*
 Psilotum 638*
 — complanatum
 638*
 — flaccidum 638*
 — nudum 638*
 — triquetrum 638*
 — truncatum 639*
 Psilurus 360. 363.
 — nardooides 363.
 Psora 181* 215*
 — ostreata 215*
 Psorinae 215*
 Psoroma 181* 218*
 — crassum 218*
 — lentigerum 183*
 Psorospermum 642.
 Psorotichia 188* 210*
 — Arnoldiana 210*
 Psorotichiae 208*
 210*
 Psychotria 1080.
 1084. 1107.
 — emetica 1107.
 Psychotricae 1084.
 1104.
 Ptaeroxylon 712.
 Ptarmica 1139.
- Ptarmica vulgaris
 1139.
 Ptelea 681. 686.
 — trifoliata 686.
 Ptelidium 724.
 Pterigophycus 373*
 Pterigynandreae
 491*
 Pterigynandrum
 491*
 — filiforme 491*
 Pteris 526* 558* 574*
 — aquilina 558*
 — aurita 558*
 Pterisanthes 732.
 Pternandra 814.
 Pterocarpin 885.
 Pterocarpus 856. 858.
 861. 883.
 — Draco 332. 885.
 — crinaceus 884.
 — indicus 884.
 — Marsupium 884.
 — santalinus 885.
 — senegalensis 884.
 Pterocarya 503.
 Pterodon 856.
 Pterogonium 488*
 — gracile 488*
 Pterophorus 873.
 Pterophyllum 80.
 Pterospmites 657.
 Pterospermum 658.
 Pterostemon 796.
 Pterozamites 80.
 Pterygodon 481*
 Pterygophyllum 488*
 — lucens 488*
 Ptiichomitricae 472*
 Ptiichomitrium 473*
 — polyphyllum 473*
 Ptilidiaceae 412* 416*
 Ptilidium 417*
 — ciliare 417*
 Ptilota 122*
 — plumosa 122*
 Ptychosperma 340.
 Ptychotis 765.
 — coptica 765.
 Puccinia 237* 238*
 — Anemones 242*
 — arundinaceae 241*
 — Caricis 241*
 — Compositarum
 241*
 — coronata 241*
 — discoidearum
 241*
 — graminis 238*

¹ Siehe auch „Vorkeim“.

- Puccinia Helianthi* 242*
 — *Malvacearum* 242*
 — *Moliniae* 241*
 — *Prunorum* 242*
 — *sessilis* 241*
 — *straminis* 241*
 — *suaveolens* 242*
Punctaria 97*
 — *plantaginea* 97*
Puderzucker 380.
Pulas-Kino 882.
Pulegium 1020. 1022.
 — *vulgare* 1022.
Pulicaria 1124. 1132.
 — *dysenterica* 1132.
 — *vulgaris* 1132.
Pulmonarea 1155.
Pulmonaria 968. 971.
 — *angustifolia* 972.
 — *mollissima* 972.
 — *montana* 972.
 — *obscura* 972.
 — *officinalis* 972.
 — *tuberosa* 972.
Pulpa Cassiae 895.
 — *Colocynthidis* 1078.
 — *Tamarindorum* 900.
Pulque 437.
Pulsatilla 587. 589.
 — *pratensis* 589.
 — *vulgaris* 589.
Pulverholz 730.
Pulvis eminentissimi
Cardinalis 1099.
 — *Jesuiticus* 1099.
 — *patrum* 1099.
Punica 815. 822.
 — *Granatum* 822.
Puniceae 822.
Punicin 824.
Purshia 839.
Putoria 1084.
Putranjiva 738.
Putterlickia 724.
Pyämie 19*
Pycnandra 944.
Pycniden 147* 166*
Pycnophycus 106*
Pygeum 850.
Pylaisia 491*
 — *polyantha* 491*
Pyramidenpappel 512.
Pyramidula 478*
 — *tetragona* 478*
- Pyrenomyces* 109*
 134* 143* 208* 211*
 — *compositi* 144*
 150* 151*
 — *coprophilae* 150*
 — *simplices* 144*
 150* 151*
Pyrenopsis 188*
Pyrenula 212*
 — *nitida* 212* 374*
Pyrethrum Parthe-
nium 1143.
Pyrocatechin 884.
Pyroloium Pini 118.
Pyros 366.
Pyrostegia 1007.
Pyroxylin 668.
Pythium 72* 73* 74*
 — *De Baryanum* 74*
 — *vexans* 74* 78*
Pyxidium 299.
Quadrella 628.
Qualea 723.
Quamoclidion 549.
Quarrarisea 663.
Quassia 694. 965.
 — *amara* 695.
 — *excelsa* 696.
 — *Simaruba* 696.
Quassiaholz 695.
 —, falsches 707.
Quassiacae 695.
Quassiin 696.
Quaternaria 155*
 — *Persoonii* 155*
Quebracho - Rinde 1062.
Quecke 367.
Queckenwurzel,
rothe 352.
Quendel 1024.
Quercetin 910. 1035.
Quercin 498.
Quercit 498.
Quercitrin 503. 838.
Quercitronrinde 503.
Quercus 492.
 — *Aegilops* 502.
 — *alba* 501.
 — *austriaca* 495.
 — *Cerris* 495.
 — *coccifera* 495. 502.
 — *coccinea* 502.
 — *graeca* 502.
 — *Ilex* 495.
 — *infectoria* 500.
 — *lusitanica* 498.
- Quercus macrolepis* 502.
 — *occidentalis* 502.
 — *oophora* 502.
 — *pedunculata* 495.
 — *pubescens* 495.
 — *Robur* 495.
 — *sessiliflora* 495.
 — *Suber* 495. 502.
 — *tinctoria* 502.
 — *Ungerii* 495.
 — *Vallonea* 495.
Quina 647. 651.
Quiiueae 651.
Quillaja 830. 849. 850.
 — *Saponaria* 850.
 — *Smegmadermos* 850.
Quillajarinde 850.
Quillajaeae 831. 849.
Quina 1099.
Quina-Quina 1099.
Quince 834.
Quinchamalium 921.
Quinquinas 1085.
Quintinia 796.
Quisqualis 810.
Quitch-grass 367.
Quitte 834.
Quivisia 692.
Qvaedek 834.
- Racemus* 135.
Rachia 805.
Racodium cellare 141*
Racomitrium 472*
 — *aciculare* 472*
 — *canescens* 472*
Radicula 626.
Radieschen 626.
Radiola 672. 673. 675.
 — *linoides* 675.
 — *millegrana* 675.
 — *multiflora* 675.
Radix¹ Acetosae 535.
 — *Aconiti* 597.
 — *indica* 598.
 — *racemosi* 598.
 — *Acori* 320.
 — *Actaeae spicatae* 598.
 — *Agaves* 437.
 — *Alchemillae* 846.
 — *Alkanna* 971.
 — *Althaeae* 665.
 — *Angelicae* 773.
 — *Anserinae* 843.
 — *Apii* 763.
- Radix Apocyni* 1063.
 — *Archangelicae* 773.
 — *Argentinae* 843.
 — *Aristolochiae ca-*
vae 610.
 — *solidae* 610.
 — *Armoraciae* 619.
 — *Arnicae* 1144.
 — *Artemisiae* 1136.
 — *Arundinis vulga-*
ris 373.
 — *Asclepiadis* 1065.
 — *Asparagi* 408.
 — *Asphodeli* 426.
 — *Astragali excapi* 875.
 — *Astrantiae* 762.
 — *Bardanae* 1149.
 — *Behen albi* 552.
 — *Belladonnae* 982.
 — *Berberidis* 572.
 — *Borusci* 408.
 — *Brusci* 408.
 — *Bryoniae* 1077.
 — *nigrae* 439.
 — *Buglossi agrestis* 972.
 — *Cahincae* 1102.
 — *Cainanae* 1102.
 — *Caïncae* 1102.
 — *Calagualae* 565*
 — *Calahualae* 565*
 — *Calami* 320.
 — *Calumbae* 575.
 — *Caricis arenariae* 352.
 — *Carlinae* 1146.
 — *Chinae* 395.
 — *Christophorianae* 598.
 — *Cichorii* 1151.
 — *Colchici* 412.
 — *Columbo* 575.
 — *Consolidae majo-*
ris 971.
 — *Contrajervae* 523.
 — *Cynoglossi* 969.
 — *Dauci* 784.
 — *Dictamni albi* 683.
 — *Dracunculi* 317.
 — *aquatici* 322.
 — *palustris* 322.
 — *Echii* 972.
 — *Eryngiaci* 762.
 — *Euphorbiae co-*
rollatae 741.
 — *Ficariae* 591.
 — *Filicis maris* 562*

¹ Siehe auch „Rhizoma“ und „Tubera“.

- Radix Filiculae dulcis* 565*
 — *Filipendulae* 849.
 — *Fraserae* 1052.
 — *Galangae majoris* 463.
 — — *minoris* 462.
 — *Gelsemii* 1060.
 — *Gentianae rubrae* 1051.
 — *Gilleniae* 849.
 — *Ginseng* 789.
 — — *americana* 789.
 — *Glaucci lutei* 608.
 — *Glycyrrhizae* 869.
 — *Graminis* 367.
 — *Hellebori albi* 415.
 — — *nigri* 594.
 — — *viridis* 593.
 — *Hemidesmi* 1064.
 — *Hydrastis* 592.
 — *Jalapae* 958.
 — — *Tampicensis* 960.
 — *Imperatoriae nigrae* 762.
 — *Ipecacuanhae* 1106.
 — — *albae amygdaceae* 1107.
 — — — *farinosae* 1107.
 — — — *lignosae* 635.
 — — *nigrae* 1107.
 — — *spuriae albae* 635.
 — — *striatae* 1107.
 — — *undulatae* 1107.
 — *Junci* 388.
 — — *floridi* 311.
 — — *maximi* 355.
 — *Iwarancusae* 381.
 — *Krameriae* 905.
 — *Lapathi acuti* 535.
 — *Leptandrae* 1003.
 — *Levistici* 772.
 — *Ligustici* 772.
 — *Liquiritiae* 869.
 — *Lysimachiae purpureae* 813.
 — *Mandragorae* 983.
 — *Matalistae* 549.
 — *Mechoacannae nigrae* 958.
 — *Metalistae* 549.
 — *Morsus Diaboli* 1120.
 — *Napelli* 597.
 — *Nunnari* 1064.
- Radix Nymphaeae albae* 601.
 — — *luteae* 600.
 — *Ononidis* 863.
 — *Orizabensis* 960.
 — *Ormundae regalis* 573*
 — *Paeoniae* 599.
 — *Pannae* 564*
 — *Papaveris corniculati* 608.
 — *Pareirae bravae* 574.
 — — *falsche* 576.
 — *Paridis* 407.
 — *Pentaphylli* 844.
 — *Phytolaccae* 549.
 — *Pimpinellae* 767.
 — — *italicae* 846.
 — *Plantaginis* 1039.
 — — *aquaticae* 310.
 — *Polygalae* 721.
 — *Polygonati* 406.
 — *Polypodii* 565*
 — *Pteridis aquilinae* 558*
 — *Pyrethri germanici* 1140.
 — — *romani* 1140.
 — *Raphani rusticani* 619.
 — *Ratanhae* 905.
 — *Ratanhia* 905.
 — *Restae bovis* 863.
 — *Rhabarbari* 538.
 — *Rhapontici* 542.
 — *Rhei asiatici* 538.
 — — *Monachorum* 535.
 — *Rubiae tinctorum* 1108.
 — *Rusci* 408.
 — *Sagittariae* 311.
 — *Salicariae* 813.
 — *Salsaparillae* 399.
 — *Sanguisorbae* 846.
 — *Saponariae aegyptiacae* 553.
 — — *albae* 552.
 — — *hispanicae* 553.
 — — *levanticae* 553.
 — — *rubrae* 554.
 — *Sarsa* 399.
 — *Sarsaparillae* 399.
 — — *orientalis* 1064.
 — *Sassafras* 568.
 — *Sassaparillae* 399.
 — *Scammoniae* 955.
 — *Scirpimajoris* 355.
 — *Senegae* 721.
- Radix Serpentariae majoris* 317.
 — *Sigilli Salomonis* 406.
 — *Solani furiosi* 982.
 — *Spigeliae* 1059.
 — *Spiracae tomentosae* 849.
 — *Stillingiae* 743.
 — *Sumbul* 775.
 — *Symphyti* 971.
 — *Tami* 439.
 — *Taraxaci* 1153.
 — *Tilophorae* 1066.
 — *Tormentillae* 844.
 — *Turpethi* 960.
 — — *spurii* 784.
 — *Uncomocomo* 564*
 — *Valerianae* 1118.
 — *Veratri albi* 415.
 — *Vetiveriae* 381.
 — *Virgaureae* 1130.
 — *Zarzae* 399.
 — *Zarzaparillae* 399.
 — *Zingiberis* 457.
Radula 410* 416*
 — *complanata* 407*
 — 416* 497*
Radulum 339*
 — *fagineum* 339*
 — *orbiculare* 339*
 — *tomentosum* 339*
Raefkakor 1056.
Raffinade 380.
Rafflesia 919.
 — *Arnoldi* 921.
 — *Patma* 921.
Rafflesiaceae 127.
 — 248. 486. 919.
Rafflesiae 920.
Rajania 438.
Raifort 619.
Rainfarn 1142.
Ramalina 225*
 — *calycaris* 191* 225* 374*
Ramalineae 209* 220*
Ramaria 335*
Ramatuella 810.
Ramie 522.
Ramischia 935.
 — *secunda* 935.
Ramondia 1008.
Ramuli Sabinae 97.
 — *Thujae occidentalis* 101.
Randblüthen 1123.
Randia 1080. 1083.
Randonia 630.
Ranunculaceae 485. 558. 586.
- Ranunculaceae* 586—588.
Ranunculus 167. 587. 590.
 — *acer* 591.
 — *aconitifolius* 592.
 — *alpestris* 592.
 — *aquaticus* 591.
 — *arvensis* 592.
 — *auricomus* 591.
 — *bulbosus* 591.
 — *divaricatus* 591.
 — *Ficaria* 591.
 — *flumina* 591.
 — *fluitans* 591.
 — *glacialis* 592.
 — *hederaceus* 591.
 — *lanuginosus* 591.
 — *Lingua* 591.
 — *polyanthemus* 591.
 — *repens* 591.
 — *sceleratus* 592.
Rapateaceae 302. 385.
Raphanae 615. 626.
Raphanistrum 626.
 — *arvense* 626.
 — *Lampsana* 626.
Raphanus 612. 615. 626.
 — *Raphanistrum* 626.
 — *sativus* 626.
Raphe 5.
Raphia 332.
 — *taedigera* 332.
 — *vinifera* 332.
Raphieae 332.
Raphiolepis 332.
Rapistrum 612. 615. 626.
 — *perenne* 627.
 — *rugosum* 627.
Rapontika 808.
Raps 625.
Rapskohl 625.
Rapünzchen 1119.
Rapunzel 1068.
Raspberry 842.
Ratanhia 905.
Ratanhiagerbsäure 906.
Ratanhiaroth 906.
Rattan 329.
Rauhhafer 375.
Raute 682.
Rautenöl 683.
Rauwolfia 1060. 1061.
Ravenala 450.
Ravenia 683.

- Raygras, englisches 364.
 —, französisches 374.
 Reaumuria 644.
 Reaumurieae 644.
 Reboulia 394*
 — hemisphaerica 394*
 Receptaculum 523*
 182.
 Redwood 103.
 Réglisse 867.
 Reineclade 853.
 Reinwardtia 672. 673.
 Reis 383.
 Reisergerste 365.
 Reispapier 789.
 Reisseckia 727.
 Reisstärke 333.
 Reithgras 376.
 Reitzker 358.
 Remijia 1081. 1083.
 Renggeria 647.
 Rengifa 648.
 Rennellia 1082. 1084.
 Rennthierflechte 228*
 Replum 612. 629.
 Reps 625.
 Reseda 631.
 — lutea 631.
 — Luteola 631.
 — odorata 631.
 Resedaceae 169. 485.
 629. 630.
 Resedastrum 631.
 Resina Benzoë 951.
 — burgundica 122.
 — Cedri 111.
 — communis 117.
 122.
 — Dammarae 124.
 — Draconis 331.
 — empyreumatica liquida 118.
 — Guajaci 680.
 — Jalapae 959.
 — Labdanum 639.
 — Ladanum 639.
 — lutea 434.
 — Pini 117. 122.
 — Sandaraca 99.
 — Tacamahaca 651.
 Restiaceae 302. 384.
 Restio tectorum 384.
 Restrepia 467.
 Resupination 153.
 Retanilla 727.
 Reticularia 42*
 Reticulariaceae 42*
 Reticulariaceae 42*
 Retinaculum 470.
 Retiniphyllae 1083.
 Retiniphyllum 1083.
 Rettich 626.
 Rhabarbareae 535.
 Rhabarber 535.
 Rhabdia 966. 967.
 Rhabdonema 51* 58*
 Rhabdoweisia 464*
 — fugax 464*
 Rhacophorus 873.
 Rhamnaceae 486.
 724. 727.
 Rhamneae 728.
 Rhamnegin 730.
 Rhamnetin 730.
 Rhamnin 730.
 Rhamnozucker 730.
 Rhamnocarthium 730.
 Rhamnoxanthin 731.
 Rhamnus 728.
 — Alaternus 730.
 — alpina 730.
 — cathartica 729.
 — Frangula 730.
 — infectoria 730.
 — rupestris 731.
 — saxatilis 730.
 — tinctoria 730.
 Rhaphidium 9*
 Rhaphidospora 151*
 — rubella 151*
 Rhapis 343.
 Rheedia 647.
 Rheum 535.
 — australe 538.
 — compactum 538.
 — Emodi 538.
 — hybridum 537.
 — officinale 537.
 — palmatum 537.
 — Rhaponticum 537.
 — undulatum 537.
 Rhexia 814.
 Rhigozum 1007.
 Rhinanthaceae 991.
 Rhinanthideae 994.
 Rhinanthus 1004.
 Rhinopetalum 419.
 Rhipidium 135.
 Rhipidophora 57*
 Rhipogonum 393.
 Rhipsalis 800.
 Rhizidium 64*
 Rhizinen 177*
 Rhiziridium 425.
 Rhizoboleae 614.
 Rhizocarpeae 503*
 590*
 Rhizocarpon 216*
 — geographicum 216*
 Rhizocephalum 1070.
 Rhizoctonia Croco-
 rum 154*
 — medicaginis 153*
 — Solani 154*
 — violacea 153* 154*
 Rhizoiden 86* 288*
 374* 443* 457*
 Rhizom 610*
 Rhizoma¹ Aconiti
 racemosi 598.
 — Actaeae spicatae 598.
 — Araliae nudicaulis 789.
 — Ari 317.
 — Aristolochiae tenuis 919.
 — Arnicae 1144.
 — Asari 915.
 — Bistortae 533.
 — Calagualae 565*
 — Calahualae 565*
 — Calami 320.
 — Cannae Carganae 373.
 — Caricis 352.
 — Caryophyllatae 845.
 — — aquaticae 845.
 — Cassumunar 458.
 — Chinae 395.
 — Christophorianae 598.
 — Cimicifugae 599.
 — Contrajervae 523.
 — Coptidis 594.
 — — trifoliatae 594.
 — Curcumae 452.
 — Cyperi 354.
 — Donacis 373.
 — Dracontii 323.
 — — minoris 317.
 — Filicis 562*
 — — maris 562*
 — Galangae majoris 463.
 — — minoris 462.
 — Geranii maculati 670.
 — Graminis 367.
 — — italici 378.
 — Gratiolae 1000.
 Rhizoma Hellebori
 albi 415.
 — — nigri 594.
 — — viridis 593.
 — Hirundinariae 1066.
 — Imperatoriae 782.
 — — alba 782.
 — Iridis 446.
 — — florentinae 446.
 — Junci 388.
 — Ostruthii 782.
 — Paridis 407.
 — Petasitidis 1129.
 — Podophylli 572.
 — Polygonati 406.
 — Polyodii 565*
 — Pseudacori 447.
 — Pteridis aquilinae 558*
 — Rhei asiatici 538.
 — Sanguinariae 608.
 — Serpentariae 918.
 — Sigilli Salomonis 406.
 — Spigeliae 1059.
 — Tormentillae 844.
 — Valerianae 1118.
 — — majoris 1118.
 — — minoris 1118.
 — Veratri albi 415.
 — — viridis 415.
 — Vincetoxicis 1066.
 — Xanthorrhizae 595.
 — Zedoariae 454.
 — — luteae 458.
 — Zermubet 458.
 — Zingiberis 457.
 Rhizomorpha 279*
 330* 369*
 — fragilis 279*
 — subcorticalis 279*
 — subterranea 279*
 Rhizophora 811. 812.
 — Mangle 812.
 Rhizophoraceae 486.
 806. 811.
 Rhizopogon 268*
 — luteolus 268*
 — rubescens 268*
 Rhodamnia 815.
 Rhodiola 791. 792.
 — rosea 792.
 Rhodobryum 481*
 Rhododendron 932.
 — Catawbiense 932.
 — Chamaecistus 932.
 — chrysanthem 932.
 — ferrugineum 932.

¹ Siehe auch „Radix“ und „Tubera“.

- Rhododendron hirsutum 932.
 — indicum 932.
 — maximum 932.
 — ponticum 932.
 Rhodoleia 797.
 Rhodomela 130*
 — subfusca 130*
 Rhodomeleae 118*
 129*
 Rhodomirtus 815.
 Rhodophyceae 111*
 Rhodopsis 835.
 Rhodora 932.
 Rhodoraceae 927. 928.
 932.
 Rhodorrhizascoparia 956.
 Rhodospermeae 111*
 Rhodospermin 112*
 Rhodotypus 830.
 Rhodymenia 127*
 — palmata 127*
 Rhodymenieae 118*
 127*
 Rhoeadin 605. 606.
 607.
 Rhoeadinae 485. 601.
 Rhoeadinsäure 607.
 Rhoicosphenia 55*
 Rhopalocarpus 654.
 Rhopalocnemis 925.
 Rhopalostylis sapida 328.
 Rhubarb 535.
 Rhus 705. 706.
 — Coriaria 707.
 — Cotinus 707.
 — glabra 707.
 — Metopium 707.
 — radicans 706. 707.
 — semialata 707.
 — Toxicodendron 706. 707.
 — typhina 707.
 Rhynehocarpa 1075.
 Rhynchodia 1063.
 Rhynchonema 45*
 Rhynchospora 346.
 354.
 — alba 354.
 — fusca 354.
 Rhynchosstegium 494*
 — murale 494*
 — rusciforme 494*
 Rhytidium 496*
 Rhytisma 171* 373*
 — acerinum 171*
 — Onobrychis 171*
 — salicinum 171*
 Ribes 796.
 — alpinum 796.
 — aureum 797.
 — Grossularia 796.
 — nigrum 797.
 — rubrum 796.
 — sanguineum 797.
 Ribesia 796.
 Ribesiaceae 486. 796.
 Riccia 382*
 — Bischoffii 383*
 — ciliata 383*
 — cristallina 383*
 — fluitans 383*
 — glauca 383*
 — natans 383*
 Ricciaceae 377* 378*
 Riccieae 378*
 Ricciella 383*
 Richardia 1081. 1107.
 — aethiopica 318.
 — africana 318.
 Richardsonia 1084.
 1107.
 — scabra 1107.
 Richea 936.
 Ricinin 748.
 Ricinocarpeae 738.
 Ricinocarpus 738.
 Ricinus 738. 746.
 — communis 746.
 Ricinusöl 747.
 Riedgräser 345.
 Riesenbachia 807.
 Riesenbovist 267*
 Rigiostachys 694.
 Rindenkrone 145.
 Rindenschale 343*
 Rindenscheide 145.
 Rindenschwämme 336.
 Rindszunge 350*
 Ring 286* 314* 451*
 529* 616*
 Ringelblume 1145.
 Ringpilz 353*
 Ringschale 343*
 Rinodina 218*
 — sophodes 218*
 Rispengras 371.
 Rispenhafer 374.
 Ritschling 358*
 Rittersporn 595.
 Ritzenschorf 171.
 Rivularia 12* 188*
 — pisum 12*
 Rivulariaceae 8* 11*
 188* 207*
 Robertium 670.
 Robinia 858. 860.
 — hispida 860.
 Robinia Pseudacacia 860.
 Rocambole 424.
 Roccella 178* 188*
 227*
 — fuciformis 227*
 — phycopsis 227*
 — tinctoria 227*
 Roccellae 209* 227*
 Rochea 791.
 Rochefortia 966. 967.
 Rochelia 966.
 Rockenbolle 424.
 Röhrenblüthen 1122.
 Roeperia 628.
 Roestelia 237* 243*
 — cancellata 243*
 — cornuta 243*
 — penicillata 243*
 Roevekager 1056.
 Rogersia 794.
 Roggen 367.
 Roggenkornbrand 251* 256*
 Roggenstärke 333.
 369.
 Roggenstengelbrand 247* 252*
 Rohr 373.
 —, spanisches 329.
 Rohrpalmen 329.
 Rohrzucker 380.
 Rollandia 1069.
 Rollinia 580.
 Romarin 1029.
 Romneya 601.
 Rondeletieae 1083.
 Roridula 635.
 Rosa 830. 835.
 — alpina 836.
 — bifera 838.
 — Calendarum 838.
 — canina 837.
 — centifolia 837. 838.
 — cinnamomea 836.
 — coriifolia 837.
 — damascena 838.
 — dumetorum 837.
 — Eglanteria 836.
 — gallica 837.
 — lutea 836.
 — pimpinellifolia 836.
 — pomifera 837.
 — rubiginosa 837.
 — rubrifolia 836.
 — sericea 835.
 — tomentosa 837.
 Rosaceae 181. 486.
 830.
 Rose 835.
 Roseae 831. 835.
 Rosemary 1029.
 Rosenholz 956.
 Rosenkohl 625.
 Rosenöl 838.
 Rosiflorae 486. 829.
 Rosinen 735.
 Rosmarin 1029.
 Rosmarinus 1014.
 1016. 1029.
 — officinalis 1029.
 Rossmannia 805.
 Rosshaar, vegetabilisches 344. 449.
 Rosskastanie 714.
 Rosskümmel 768. 783.
 —, französischer 771.
 Rosswurzel 1146.
 Rost der Erbsen 242*
 — der Fichte 244*
 — des Flachses 244*
 — der Hülsenfrüchte 243*
 — — Lärche 245*
 — — Rübe 242*
 — — Rose 244*
 — — Weide 244*
 Rostellum 470.
 Rostpilze 235* 236*
 Rotala 812.
 Rotang 329.
 Rothbuche 492.
 Rothdorn 835.
 Rothfäule 343*
 Rothfäule 351*
 Rothholz 891.
 Rothklee 867.
 Rothkohl 625.
 Rothkraut 625.
 Rothtange 111*
 Rothtanne 107.
 Rottboellieae 358.
 Rottlera aurantiaeae 746.
 — tinctoria 746.
 Rottlerin 746.
 Rotz d. Hyacinthe 153*
 Roucou 640.
 Roupellia 1060. 1062.
 Roussea 796.
 Roxburghia 435.
 Roxburghiaceae 302.
 435.
 Roya 339.
 Royena 947.
 Rubaeae 831. 839. 840.
 Ruberythrin säure 1109.
 Rubia 1080. 1084.
 1107.

- Rubia Munjiſta 1109. Ruppia pannonica 306. Sabina 91. 92. Salicaceae 484. 487.
 — peregrina 1109. — roſtellata 306. — officinalis 96. 507.
 — tinctoria 1107. — Rusceae 408. Sabinaöl 97. Salicin 511.
 Rubiaceae 927. 1080. Rusceae 408. Sabulinea 554. Salicornia 547.
 Rubiacites 1082. Ruscus 391. 404. 407. Saccharomycetes 8* — herbaria 547.
 Rubian 1109. 408. 26* Saccharomyces 27* Salicornieae 547.
 Rubichlorſäure 1109. — aculeatus 408. Saccharomyces 30* Salic 1028.
 Rubiinae 927. 1080. — Hypoglossum 408. 30* Salisburia 89.
 Rubus 830. 839. 840. — Hypophyllum 408. — albicans 32* — adiantifolia 89.
 841. — apiculatus 31* — alba 510.
 — affinis 842. — cerevisiae 30* — ambigua 511.
 — arcticus 842. — ellipsoidens 31* — amygdalina 510.
 — caesia 842. — exiguus 31* — aquatica 510.
 — canadensis 842. — glutinis 32* — aurita 511.
 — Chamaemorus 841. — Mycoderma 31* — auritoides 511.
 842. — Pastorianus 31* — babylonica 510.
 — discolor 842. — Pastorianus 31* — Caprea 510.
 — Idaeus 841. 842. — foetens 357* — cinerea 510.
 — plicatus 842. — fragilis 356* — cuspidata 508.
 — Radula 842. — furcata 357* — dasyclados 510.
 — rudis 842. — integra 356* — clacagnifolia 511.
 — saxatilis 841. — lactea 358* — fissa 511.
 — Schleicheri 842. — lepidia 357* — fragilis 508.
 — Sprengelii 842. — luteo-violacea 357* — Friesii 508.
 — suberectus 842. 357* — hippophaetolia
 — tomentosus 842. — ochroleuca 357* 510.
 — villicaulis 842. — rubra 357* — incubacea 511.
 — villosus 842. — vesca 357* — lanceolata 510.
 — vulgaris 842. — virescens 357* 511.
 Ruchgras 382. Russularia 358* Safran 411. 442. — Meyeriana 508.
 Rudgea 1084. Rustia 1081. 1083. Safran 401. 441. 442. — mollissima 510.
 Rue 682. Ruta 682. Saflor 1148. — pentandra 508.
 Rübe 625. — graveolens 682. Sagedia 212* — Pontederana 511.
 Rübekohl 624. Rutaceae 485. 676. — macularis 212* — purpurea 511.
 Rüböl 625. 680. Sagenopteris rhoifo- — repens 511.
 Rüben 624. Ruteae 681. 682. lia 610* — rosmarinifolia 511.
 Ruellia 1005. Ruteria 682. Sageraea 580. — rubra 511.
 Rüter 530. Rutidea 1082. Sagina 551. 555. — Russeliana 510.
 Ruizia fragrans 585. Rutin 683. — apetala 555. — sericans 511.
 Rulingia 658. Rutinsäure 683. — nodosa 555. — Smithiana 510.
 Rumex 534. Ruyschia 644. — procumbens 555. — speciosa 510.
 — Acetosa 535. Ryssopteris 716. Sagittaria 311. — stipularis 511.
 — Acetosella 535. Rytiphlaea 112* 130* — chinensis 311. — Trevirani 510.
 — alpinus 535. — pinastroides 130* — obtusa 311. — undulata 510.
 — conglomeratus 535. — tinctoria 130* — pulchella 311. — viminalis 510.
 — crispus 535. Saalweide 510. — sagittifolia 311. — vitellina 510.
 — Hydrolapathum 535. Saathafer 364. Sago 81. 332. 341. 343. Salomonia 718. 719.
 — maritimus 535. Saatgersten 374. Sagopalmen 332. Salpiglossideae 975.
 — obtusifolius 535. Saatrübe 625. Saguerus 327. 342. 989.
 — paluster 535. — Rumphii 343. — Rumphii 343. Salpiglossis 973. 975.
 — Patientia 535. — officinarum 417. — saccharifer 343. 989.
 Rumiceae 534. Sabadilla 416. — Sagus farinifera 332. Salsola 543. 547.
 Rumicin 535. — officinarum 417. — laevis 332. — Kali 547.
 Runkelrübe 545. Sabadillin 418. — Rumphii 332. — Soda 547.
 —, Rost 242* — mexicana 344. — Tragus 547.
 —, — Palmetto 344. Salacia 725. Salsolaceae 542.
 Runkelſchwamm 366* Sabaleae 326. 343. Salat 1154. Salsolaceae 543. 547.
 Ruppia 305. 306. Sabatrin 418. Salaxis 929. Salbei 1028. Salvertia 722.
 — maritima 306. Sabbatia 1052. Salbeiweide 511. Salvintia 591*
 — angularis 1053. Salep 474. — natans 591*

- Salviniaceae 503*
 591*
 Salvia 1013. 1015.
 1027. 1028.
 — Aethiopsis 1029.
 — glutinosa 1029.
 — officinalis 1028.
 — pratensis 1029.
 — Rosmarinus 1029.
 — Sclarea 1029.
 — silvestris 1029.
 — verticillata 1029.
 Salvie 1028.
 Sambuceae 1111.
 Sambucus 1110. 1112.
 — canadensis 1113.
 — Ebulum 1113.
 — nigra 1112.
 — racemosa 1113.
 Samen 297.
 Samendeckel 298.
 Sameneiweiss 276.
 Samenknospe 1. 36.
 256. 264.
 —, Formen derselben 5.
 Samenmantel 6.
 Samennaht 5.
 Samenpflanzen 1.
 Samenschale 8. 297.
 Samenträger 3.
 Sammelfrucht 300.
 Samoleae 939.
 Samolus 938. 939.
 — Valerandi 939.
 Sanyda 801.
 Samydaceae 486. 801.
 Sandaraca 99.
 — germanica 94.
 Sandarakharz 99.
 Sandelholz, gelbes 923.
 —, rothes 885.
 —, weisses 885.
 Sandhafer 375.
 Sandhalm 376.
 Sandpilz 352*
 Sandsegge 351.
 Sanguinaria 602. 608.
 — canadensis 608.
 Sanguinaria 608.
 Sanguis Draconis 331.
 Sanguisorba 845. 846.
 — minor 846.
 — officinalis 846.
 Sanguisorbeae 845.
 Sanicula 754. 755.
 758. 762.
 — europaea 755. 762.
 Saniculeae 758. 762.
 Santal 885.
- Santalaceae 486. 921.
 Santalin 885.
 Santal säure 885.
 Santalum 921. 922.
 — album 923.
 Santolina suaveolens 1143.
 Santonica 1137.
 Santonin 1138.
 Saoria 943.
 Sapin 105.
 Sapindaceae 485. 710.
 711.
 Sapindus 712. 713.
 — Saponaria 713.
 Saponaire 554.
 Saponaria 550. 553.
 — officinalis 554.
 Saponin 554. 713. 850.
 893. 947.
 Sapota Achras 947.
 — Mülleri 947.
 Sapotaceae 927. 944.
 Sappanholz 891.
 Sapria 920.
 — Himalayana 921.
 Saprolegnia 71* 74*
 Saprolegniaceae 66*
 Saprosoa 1084.
 Sarchytarpheta 1035.
 Sarcina 16* 21*
 — ventriculi 22*
 Sarcocephaleae 1083.
 Sarcocephalus 1081.
 1083.
 Sarcococca 753.
 Sarcophthalus 728.
 Sarcopetalum 573.
 Sarcophyte 925.
 Sarcosagium 210*
 — biatorellum 210*
 Sarcosperma 944.
 Sarcosyphus 422*
 — Funckii 422*
 Sarcozygum 678.
 Sareptasen 624.
 Sargassum 108* 373*
 — bacciferum 108*
 — globiferum 373*
 — heteromorphum 108*
 — linifolium 108*
 — vulgare 108*
 Sarcothamnus 856.
 859. 861.
 — scoparius 862.
 — vulgaris 862.
 Sarracenia 637.
 — psittacina 637.
 — purpurea 637.
 — variolaris 637.
- Sarraceniaceae 485.
 636.
 Sarsaparilla 399.
 —, deutsche 352.
 Sassafras 559. 568.
 — album 568.
 — officinale 568.
 Sassafrascampher 569.
 Sassafraslorbeer 568.
 Sassafrasöl 569.
 Satanocrater 1005.
 Satanspilz 351*
 Sattel 641*
 Satureja 1013. 1015.
 1025.
 — hortensis 1026.
 Satureineae 1015.
 1019.
 Saubrod 942.
 Sauerampfer 535.
 Sauerkirsche 853.
 Sauerkelee 672.
 Sauge officinal 1028.
 Saulharz 124.
 Saurauja 644.
 Sauraujea 645.
 Saurureae 484. 487.
 514.
 Saururus 513. 514.
 Sauvagesia 651.
 Sauvagesiaceae 651.
 Savin 96.
 Savine 96.
 Savoyerkohle 625.
 Saxifraga 793. 794.
 — Aizoon 794.
 — bryoides 794.
 — decipiens 794.
 — granulata 794.
 — Hirculata 794.
 — muscoides 794.
 — mutata 794.
 — oppositifolia 794.
 — stellaris 794.
 — tridactylites 794.
 Saxifragaceae 486.
 791. 793.
 Saxifrageae 793.
 Saxifraginae 486. 791.
 Scabiosa 1119. 1120.
 — arvensis 1120.
 — atropurpurea 1120.
 — columbaria 1120.
 — lucida 1120.
 — suaveolens 1120.
 — succisa 1120.
 Scaevola 1072.
 Scammonin 956.
 Scammonium 956.
- Scandiceae 758. 761.
 785.
 Scandix 761. 785.
 — Cerefolium 785.
 — Pecten Veneris 785.
 Scapania 421*
 — nemorosa 422*
 — undulata 422*
 Scenedesmus 9*
 — acutus 9*
 — obtusus 9*
 — quadricauda 9*
 Schabziegerkelee 866.
 Schachblume 429.
 Schachtelhalme 610*
 Schafchampignon 365*
 Schafteufel 350*
 Schafgarbe 1139.
 Schalotte 425.
 Scharlacherdbeere 843.
 Scharte 1149.
 Schedonorus 370.
 Scheerling 785.
 Schefflera 788.
 Scheibe 165*
 Scheibenblüthen 1123.
 Scheibenpilze 165*
 Scheidchen 451*
 Scheidenschwamm 370*
 Scheinfrüchte 299.
 Scheinfüsse 38*
 Scheingräser 345.
 Scheitelwachsthum 9.
 Schelhammeria 348.
 Schellack 525. 751.
 Schenneh 227*
 Scheuchzeria 311.
 312.
 — palustris 312.
 Schierling 785.
 Schierlingstanne 106.
 Schiessbaumwolle 668.
 Schiffspech 122.
 Schildchen 596* 597*
 Schilfrohr 373.
 Schimmelpilze 374*
 Schinus 705. 706.
 Schirmtanne 103.
 Schistidium 471*
 Schistostega 476*
 — osmundacea 476*
 Schistostegaceae 461* 475*
 Schistostegeae 475*
 Schizaea 570*

- Schizaea australis 571*
 — pusilla 571*
 Schizaceae 502*
 537* 570* 574*
 Schizandra 584.
 Schizandreae 581.
 584.
 Schizanthus 974.975.
 990.
 Schizocarpae 377*
 423*
 Schizocarpum 1075.
 Schizolepis 125.
 Schizomycetes 8*14*
 Schizonema 57*
 Schizoneura 624*
 Schizophragma 795.
 Schizophytæ 10*
 Schizopepon 1074.
 1080.
 Schizopetalum 611.
 Schizophyllum 353*
 354*
 — commune 354*
 Schizostigma 441.
 Schizothrix 13*
 Schizymenia 129*
 — edulis 122*
 Schlafäpfel 837.
 Schlafmohn 603.
 Schlangenfichte 108.
 Schlangenlauch 424.
 Schlangenwurzel
 918.
 Schlauchfasern 198*
 Schlauchhyphen 198*
 Schlauchpilze 131*
 Schlauchsporen 131*
 Schlehe 853.
 Schleicheria 711.
 Schleier 286* 524*
 Schleimpilze 38*
 Schleimschwamm
 360*
 Schleuderer 376*
 Schliessfrüchte 298.
 299.
 Schliesslein 673.
 Schlüsselblume 940.
 Schlundschuppen
 938.
 Schlusszelle 282.
 Schlutte 981.
 Schmack 707.
 Schmalzling 353*
 Schmerling 352*
 Schmidelia 711.
 Schmiele 375.
 Schmierbrand 248*
 255*
 Schminkbohne 880.
 Schmuckkläppchen
 745.
 Schnallen 276* 278*
 297*
 Schneckenblüthler
 271.
 Schneeball 1113.
 Schneebeere 1114.
 Schneeglöckchen
 436.
 Schneeschimmel
 153*
 Schnittlauch 425.
 Schoberia maritima
 547.
 Schoberieae 543.
 Schöllkraut 607.
 Schoenobiblus 825.
 Schoenocaulon 416.
 — officinale 417.
 Schoenoprasum 425.
 Schoenus 346. 354.
 — ferrugineus 354.
 — nigricans 354.
 Schötchen 612.
 Scholtzia 819.
 Schote 299. 612.
 Schoten d. Pflaumen
 198*
 Schraubel 135.
 Schraubeldolde 136.
 Schraubelköpfchen
 136.
 Schrebera 1041.
 Schritflechten 213*
 Schüttelkrankheit
 170*
 Schüttgelb 730.
 Schuppenbäume 657*
 Schuppenwurz 1005.
 Schusterpech 122.
 Schusterpilz 351*
 Schuurmansia 651.
 Schwaden 372.
 Schwärmosporen 5*
 Schwärmzellen 5*
 Schwärze 152*
 Schwalbenwurz 1065.
 Schwammbrut 365*
 Schwammsäure 347*
 Schwannia 716.
 Schwarzdorn 853.
 Schwarzkiefer 112.
 Schwarzkümmel 595.
 Schwarzpappel 512.
 Schwarzwurz 971.
 Schwarzwurz 1152.
 Schwefelkopf 364.
 Schweiggeria 632.
 Schwertlilie 443.
 Schwingel 370.
 Sciadophila 483.
 Sciadophyllum 788.
 Sciadopityeae 44.103.
 Sciadopitys 103.
 — verticillata 103.
 Scilla 392. 423.
 — amoena 423.
 — bifolia 423.
 — maritima 421.
 — sibirica 423.
 Scillain 423.
 Scille 421.
 Scilleae 421.
 Scillin 423.
 Scillipicrin 423.
 Scillitin 423.
 Scillitoxin 423.
 Scirpeaz 346. 353.
 Scirpidium 355.
 Scirpus 345. 346. 354.
 — acicularis 355.
 — caespitosus 355.
 — compressus 356.
 — fluitans 355.
 — lacustris 355.
 — maritimus 356.
 — Michelianus 356.
 — mucronatus 355.
 — ovatus 355.
 — palustris 355.
 — pauciflorus 355.
 — radicans 356.
 — Rothii 355.
 — rufus 356.
 — setaceus 355.
 — silvaticus 356.
 — supinus 355.
 — Tabernaemontanus 355.
 — triquetter 355.
 Scitamineae 449.
 Scitaminophyton 466.
 Sclarea 1029.
 Scleranthæae 551.
 555.
 Scleranthus 551. 555.
 — annuus 556.
 — pereunis 555.
 Scleria 345.
 Sclerocalymna 546.
 Sclerocarya 705.
 Sclerochloa 361. 371.
 — dura 371.
 Scleroderma 269*
 — Bovista 269*
 — citrinum 269*
 — verrucosum 269*
 — vulgare 269*
 Sclerodermei 265*
 268*
 Sclerolichenes 207*
 Sclerophylax 974.
 Sclerotheca 1069.
 Sclerothrix 804.
 Sclerotien 39* 143*
 284* 297*
 Sclerotienkrankheit
 des Klee's 172*
 Sclerotium 143* 284*
 374*
 — Clavus 160*
 — compactum 173*
 — complanatum 284*
 — cornutum 284*
 — crustuliforme 284*
 — lacunosum 284*
 — lactum 284*
 — scutellatum 284*
 — stercorarium 284*
 — truncorum 284*
 — vaporarium 284*
 — varium 173*
 Scolecit 168*
 Scoleopteris elegans
 533*
 Scoliopleura 57*
 Scoliopus 409.
 Scolopendrium 568*
 — Krebsii 569*
 — officinarum 568*
 — vulgare 568*
 Scoparin 862.
 Scopolia 973. 975. 987.
 — carniolica 987.
 Scorodendron 711.
 Scorodosma 760. 774.
 776.
 — foetidum 777.
 Scorzonera 1126.
 1152.
 — hispanica 1152.
 — humilis 1152.
 Scorzonereae 1151.
 Scrap 122.
 Scrofularina 992.
 Scrophularia 991.
 993. 998.
 — alata 999.
 — aquatica 999.
 — canina 999.
 — Ehrharti 999.
 — nodosa 999.
 — vernalis 999.
 Scrophulariaceae
 685. 927. 990. 991.
 Scurvy-grass 618.
 Scutellaria 1014.
 1016. 1034.
 — galericulata 1034.
 — hastifolia 1034.
 — minor 1034.

- Scutellum 287.
 Scybalium 925.
 Scyphiphora 1082.
 1083.
 Scyphogyne 929.
 Scytonema 12* 188*
 — tomentosum 12*
 Scytonemaceae 8* 12*
 188* 207*
 Scytosiphon 93*
 Secale 360. 365. 367.
 — cereale 367.
 — cornutum 160*
 163*
 — luxurians 160*
 Secalis mater 160*
 Secamone 1064.
 Secamoneae 1064.
 Sechellennuss 338.
 Secchium 1075. 1079.
 Secoliga 217*
 — abstrusa 217*
 Secundatia 1060.
 1063.
 Secotium 270*
 Securidaca 718.
 Sedum 791. 792.
 — acre 792.
 — album 792.
 — annuum 793.
 — boloniense 792.
 — dasyphyllum 792.
 — maximum 792.
 — purpureum 792.
 — reflexum 793.
 — sexangulare 792.
 — Telephium 792.
 — villosum 793.
 Seebälle 305.
 Seegras 305.
 Seekiefer 114.
 Seestrandskiefer 113.
 114.
 Seetzenia 677. 678.
 Segel 641*
 Segestrella 212*
 — umbonata 212*
 Seide 962.
 — vegetabilische
 1065.
 Seidelbast 826.
 Seidenpflanze 1065.
 Seidenschwamm 367*
 Seifenkraut 554.
 Seifennüsse 713.
 Seifenrinde 850.
 Seifenwurzel 554.
 Seitensprosse 131.
 Seitenwurzeln 147.
- Selaginaceae 927.
 990. 1037.
 Selagineae 1037.
 Selaginella 646*
 — caulescens 656*
 — denticulata 656*
 — helvetica 656*
 — involvens 656*
 — Kraussiana 656*
 — ruspestris 656*
 — sanguinolenta
 656*
 — spinulosa 655*
 Selaginelleae 625*
 646*
 — homoeophyllae
 648* 655*
 — heterophyllae
 648* 656*
 — platystachyae
 648*
 — tetragonostachyae
 648*
 Selago 637* 1037.
 Selbstbestäubung
 268.
 Seligeria 467*
 — recurvata 467*
 Seligeriaceae 462*
 466*
 Seligeriaceae 467*
 Selinum 760.
 Sella 641*
 Sellerie 763.
 Selliera 1073.
 Semeacarpus 705. 710.
 — Anacardium 710.
 Semeiandra 806.
 Semele 407.
 Semen¹ Abelmoschi
 667.
 — Alliariae 621.
 — Amomi 816.
 — Amygdali 842.
 — Anacardii occi-
 dentalis 709.
 — orientalis 710.
 — Bonducellae 891.
 — Cacao 661.
 — Cardamomi 460.
 — Cataputiae ma-
 joris 747.
 — minoris 741.
 — Cinae 1137.
 — Coffeae 1103.
 — Consolidae rega-
 lis 395.
 — Contra 1137.
 — Curcadis 743.
- Semen Cydoniae 834.
 — Daturae albae 985.
 627.
 — Erysimi vulgaris
 620.
 — Foenigraeci 865.
 — Graminis sangui-
 nalis 379.
 — Guilandinae 891.
 — Gynocardiae 640.
 — Hordei 365.
 — Hyoscyami 986.
 — Ignatii 1059.
 — Ispaghulae 1039.
 — Junci florigi 311.
 — Kaladana 961.
 — Lini 673.
 — Lithospermi 972.
 — Lycopodii 636*
 — Mannae 379.
 — Milii 379.
 — — solis 972.
 — Myristicae 579.
 — Nigellae 595.
 — Nymphaeae al-
 bae 601.
 — Oryzae 383.
 — Paoniae 599.
 — Paradisi 461.
 — Phalangii 427.
 — Pharbitis 961.
 — Physostigmatis
 881.
 — Pimentae 816.
 — Pistaciae 709.
 — Psylli 1039.
 — Pulicariae 1039.
 — Quercus 497.
 — Rapistri albi 626.
 — Ricini 747.
 — — majoris 743.
 — Sabadillae 418.
 — Santonici 1137.
 — Sinapis albae 626.
 — — nigrae 623.
 — Sophiae chirur-
 gorum 620.
 — Staphidis agriae²
 595.
 — Staphisagriae 595.
 — Strammonii 984.
 — Strychni 1058.
 — Tiglii 750.
 — Zedoariae 1137.
 Semifosculosae 1150.
 Semmelpilz 349*
 Sempervivum 791.
 792. 793.
 Senap 623.
 Sendelia 943.
- Senebiera 611. 615.
 627.
 — Coronopus 627.
 — didyma 627.
 Senebieraeae 615. 627.
 Senecio 1125. 1145.
 — aquaticus 1145.
 — campester 1145.
 — crispatus 1145.
 — Jacobaea 1145.
 — paluster 1145.
 — silvaticus 1145.
 — viscosus 1145.
 — vulgaris 1145.
 Senecioneae 1144.
 Senecionioideae 1132.
 Senegalgummi 911.
 Senegin 722.
 Senf, schwarzer 623.
 —, weisser 625.
 Senfö 624.
 Senftenbergia 584*
 — elegans 574*
 Senna 895.
 — acutifolia 895.
 — alexandrina 896.
 — angustifolia 896.
 —, Bombay- 896.
 — de Mecca 896.
 — obovata 897.
 — officinalis 896.
 — Tinnevely 896.
 Sennacrol 897.
 Sennapikrin 897.
 Sennep 623.
 Sennesblätter 897.
 Senra 667.
 Septicaemie 19*
 Septoria Mori 152*
 Sequoia Couttsiae
 103.
 — gigantea 102.
 — Langsdorfi 103.
 — sempervirens 103.
 Sequoieae 84. 102.
 Serapias 471. 477.
 — pseudo-cordigera
 477.
 Serjania 711.
 Sericodes 677. 678.
 Seriphidium 1137.
 Serpicula 809.
 Serpolet 1024.
 Serradella 876.
 Serratula 1124. 1149.
 — tinctoria 1149.
 Sesamol 1010.
 Sesamotypus 1010.
 Sesamum 1010.

¹ Vgl. „Fructus“ und „Grana“.

- Sesamum indicum* 1010.
Seseli 760. 771.
 — annuum 771.
 — *Hippomarathrum* 771.
 — montanum 771.
 — tortuosum 771.
Seselineae 758. 759. 768.
Sesleria 357. 361. 373.
 — *coerulea* 373.
Sesleriaceae 361. 373.
Seta 451*
Setaria 363. 379.
Sevenbaum 96.
Sevenboom 96.
Sheabutter 946.
Sheperdia 828.
Sherardia 1084.
 — *arvensis* 1084.
Shorea 652.
 — *robusta* 124.
Sibbaldia 830. 840.
 — *procumbens* 840.
Sichel 135.
Sickingia 1080.
Sicydium 1075. 1079.
Sicyoideae 1079.
Sicyos 1074. 1079.
Sicyosperma 1075. 1079.
Sidalceae 662.
Siderites 1016. 1034.
 — *hirsuta* 1034.
Sideroxylon 944.
Siebera 754.
Siegelbäume 656*
Siegingia 361. 375.
 — *procumbens* 376.
Sigillaria 656*
Sigillariaestrobus 656*
Sigillarieae 656*
Silaus 759.
Silberfarn 566*
Silbergras 449.
Silberpappel 512.
Silbertanne 105.
Silberweide 510.
Silene 550. 552.
 — *Armeria* 552.
 — *chlorantha* 552.
 — *conica* 552.
 — *inflata* 552.
 — *nutans* 552.
 — *Otites* 552.
 — *rupestris* 552.
Sileneae 485. 550. 552.
Siler 783.
 — *trilobum* 783.
- Silerineae* 758. 760. 783.
Silicula 612.
Siliculosae 615.
Siliqua 299. 612.
 — *dulcis* 898.
Siliquosae 615.
Silphidium 1123.
Silphion 778.
Silvaea 556.
Silvianthus 1080. 1083.
Silybum 1150.
 — *Marianum* 1150.
Simaba 694. 695.
Simaruba 695. 696.
 — *amara* 696. 697.
 — *excelsa* 696.
 — *guianensis* 696.
 — *medicinalis* 697.
 — *officinalis* 696.
Simarubaceae 485. 677. 694.
Simocheilus 929.
Simonsdia 753.
Sinapin 626.
Sinapis 615. 625.
 — *alba* 625.
 — *arvensis* 626.
 — *juncea* 624.
 — *nigra* 623.
Sindora 890.
Sinistrin 422.
Sjölök 421.
Siphisia 918.
Siphocampylos 1069.
Siphocodon 1067.
Siphomeris 1081.
Siphoneae 66* 70*
Siphonia brasiliensis 744.
 — *elastica* 744.
Sirogonium 46*
 — *sticticum* 46*
Sirosiphon 12*
Sirosiphoneae 8* 12* 186* 188* 207*
Sistotrema 340*
 — *confluens* 340*
Sisymbriaceae 614. 620.
Sisymbrium 611. 614. 620.
 — *Alliaria* 621.
 — *aquaticum* 616.
 — *austriacum* 620.
 — *Irio* 620.
 — *Nasturtium* 616.
 — *officinale* 620.
 — *pannonicum* 620.
 — *Sophia* 620.
 — *strictissimum* 620.
- Sisymbrium Thalia-*
num 621.
Sisyrrinchieae 443.
Sisyrrinchium 439. 443.
Sium 759. 768.
 — *latifolium* 768.
 — *Sisarum* 768.
Skarntyde 785.
Skimmia 686.
Sloanea 653.
Smeathmannia 802.
Smilaceae 302. 391. 393.
Smilacin 404.
Smilacina 407.
Smilax 391. 393.
 — *aequatorialis* 399.
 — *anceps* 397.
 — *aspera* 397. 404.
 — *aspericaulis* 397.
 — *australis* 397.
 — *Balbisiana* 397.
 — *celastroides* 397.
 — *China* 395.
 — *cinnamomea* 397.
 — *cordato-ovata* 399.
 — *Cumanensis* 397.
 — *elegans* 396.
 — *febrifuga* 397.
 — *ferox* 396.
 — *grandifolia* 397.
 — *Hostmanniana* 397.
 — *Japicanga* 397.
 — *javensis* 397.
 — *insignis* 397.
 — *lanceolata* 396.
 — *lappacea* 397.
 — *latifolia* 397.
 — *laurifolia* 396.
 — *Maypurensis* 397.
 — *medica* 396.
 — *mexicana* 397.
 — *mollis* 396.
 — *officinalis* 397. 398.
 — *ovalifolia* 397.
 — *papyracea* 397. 398.
 — *Pirarensis* 397.
 — *Poeppigii* 397.
 — *populnea* 397. ,
 — *procera* 396.
 — *pseudosyphilitica* 397. 398.
 — *ramiflora* 396.
 — *rigida* 396.
 — *Ruiziana* 397.
 — *Schomburgkiana* 397. 399.
 — *solanifolia* 397.
- Smilax subaculeata* 397.
 — *syphilitica* 397. 398.
 — *tomentosa* 396.
 — *vaginata* 396.
 — *Wallichii* 397.
 — *zeylanica* 397.
Smyrneae 758. 761. 785.
Smythea 728.
Sneak-root 917.
Socaloin 434.
Soda 107*
Sodeae 543.
Soja 883.
 — *hispida* 883.
Sojabohne 883.
Solanaceae 927. 953. 973.
Solandra 974.
Solaneae 975.
Solanin 977. 978.
Solanites 975.
Solanum 974—976.
 — *chlorocarpum* 977.
 — *citrullifolium* 978.
 — *Dulcamara* 977.
 — *esculentum* 979.
 — *humile* 977.
 — *litoreale* 978.
 — *luteum* 977.
 — *Lycopersicum* 979.
 — *Melongena* 979.
 — *miniatum* 977.
 — *nigrum* 977.
 — *punicum* 977.
 — *stenopetalum* 977.
 — *tuberosum* 977.
 — *villosum* 977.
Solaria 435.
Soldanella 938. 941.
 — *alpina* 942.
 — *minima* 942.
 — *montana* 942.
 — *pusilla* 942.
Solenandra 1081.
Solenia 342*
 — *candida* 342*
 — *ochracea* 342*
Solenocarpus 705.
Solenostemum 1064
 — *Arghel* 897. 1064.
Solidago 1125. 1130.
 — *canadensis* 1130.
 — *Virga aurea* 1130.
 — *odora* 1130.
Sollya 726.
Solmsia 653.
Solorina 182* 220*
 — *crocea* 183*

- Solorina saccata 220* Sparaxis 439. Sphaerangium muti-
 Sombreros 344. Sparganium 323. cum 441* Sphenoclea 1067.
 Sommerreiche 495. — minimum 323. Sphenophyllum 657*
 Sommergerste 364. — ramosum 323. Sphaerella 152* Sphenopterideae
 Sommerlevkoje 616. — simplex 323. — maculaeformis 575*
 Sommerlinde 656. Spargel 408. — 152* Sphenopteris 574*
 Sommerraps 625. Sparmannia 653. — Mori 152* — princeps 575*
 Sommerrüben 624. Spartein 862. — sentina 152* Sphenohymenophyl-
 Sommersporen 240* Spartium 858. — Vitis 152* laceae 575*
 Sommerweizen 366. — junceum 858. Sphaeria 152* 373* — entomorrhiza 156* Sphenopolyodia-
 Sonchus 1127. 1154. — Scoparium 862. — Lemariae 152* ceae 575*
 — arvensis 1154. Spathelia 695. — Mori 152* Sphyridium 215*
 — oleraceus 1154. Spatheliceae 695. — purpurea 150* — byssoides 215*
 — palustris 1154. Spathiphyllinae 318. — pustula 152* Spica 135.
 Sonnenblume 1134. Spathiphyllum 313. — Scirpi 135* — celtica 1119.
 Sonnentau 636. — 318. — Trifolii 152* 165* Spicaria Solani 78*
 Sonerila 814. Spathodea 1007. Sphaericeae 150* 152* Spigelia 1055. 1056.
 Sont 913. Spathotecomia 1007. Sphaerobolus 278* — 1059.
 Sonzaya 697. Spathularia 174* — stellatus 278* — anthelmia 1059.
 Soolweide 510. Spathulea 174* Sphaerococcideae 118* 128* — marylandica 1059.
 Soor 32* — flavida 174* — coronopifolius Spigelieae 927. 1055.
 Soorhefe 32* Specularia 1067 — 1056.
 Soshoreae 861. 886. — hybrida 1069. Sphaerococcites 373* Spike 1017.
 Sorbaria sorbifolia 849. — Speculum 1069. Sphaerococcus 129* Spikklubbe 984.
 Sorbus 832. 833. — Speik 1119. — crispus 123* Spilanthus 1132.
 — aucuparia 833. — Speiteufel 356* — lichenoides 123* — oleracea 1132.
 —, Hybride 833. Spelta 366. — mammosus 126* Spilling 853.
 Sordaria 151* — Spelz 366. Sphaeromphale 188* Sylonema 188*
 — coprophila 151* — Spelzen 357. Sphaerophoreae 208* — glabra 545.
 — fimiseda 145* — Spelzweizen 366. — 213* — inermis 545.
 Sordarieae 150* 151* — arvensis 554. Sphaerophorus 213* — oleracea 545.
 Soredialanflüge 196* — pentandra 554. — spinosa 545.
 Soredialäste 197* — vernalis 554. Spinat 545.
 Soredien 196* Spergularia 554. Sphaeroplea annu-
 Sorghum 381. — rubra 554. — lina 68* —, neuseeländischer
 — halepense 381. — salina 554. Sphaeropleaceae 66* 556.
 — saccharatum 381. Sperguleae 554. — 67* —, römischer 545.
 — vulgare 381. Spermacoce 1081. Sphaeropleaceae 66* Spindelbaum 724.
 Soridium 483. — 1084. — 67* Spindelschwamm
 Sorindeia 705. Spermaceae 1084. — 368*
 Sorosporium 251* — 1107. Sphaeropus fungo-
 — bullatum 252* — 1107. rum 156* Spiraea 830. 849.
 — Junci 252* Sphaerospermum 46* — Filipedula 849.
 — saponaria 251* Sphaerothallia escu- — salicifolia 849.
 — Trientalis 252* lenta 217* — stipulacea 849.
 Sorus 523* Sphaerotheca 140* — tomentosa 849.
 — Ulmaria 849.
 Soulamea 694. 695. Sphaerozyga 13* Spiraeanthemum 797.
 Soulameae 695. Sphagna 377* 429* Spiraeaceae 831. 849.
 Soyimida 693. Sphagnaceae 429* Spiranthera 683.
 — febrifuga 693. Sphagnocetis 419* Spiranthes 471. 478.
 Spadiciflorae 312. — communis 419* — aestivalis 479.
 Spadix 135. — acutifolium 435* — autumnalis 478.
 Spaltfrüchte 298. — cuspidatum 435* — spiralis 178.
 Spaltöffnungen 518* — cymbifolium 435* Spirillum 46* 25*
 614* — fimbriatum 435* — tenue 25*
 — undula 25*
 Spananthe 754. 755. — Ludwigii 497* — volutans 25*
 Spanoghea 712. — rigidum 435* Spirochaete 16* 25*
 Sparassis 336* — subsecundum 435* — Obermeieri 25*
 — crispa 336* — squarrosus 435* — plicatilis 25*
 Sparattanthelium 810. Sphaerangium 441* Sphenella 47*

- Spirodela 315.
 — polyrrhiza 315.
 Spirogyra 44*
 — communis 45*
 — crassa 45*
 — insignis 45*
 — tenuissima 45*
 Spirolobeae 547. 613.
 615. 627.
 Spiropitys 21.
 Spiropteris 575*
 Spirotaenia 48*
 Spirulina 14*
 Spitzahorn 715.
 Splachnaceae 461*
 476*
 Splachneae 476*
 Splachnum 476*
 — ampullaceum 476*
 — luteum 477*
 — rubrum 477*
 — sphaericum 477*
 Spondias 705.
 Spongi Cynosbati 837.
 Spoonwort 618.
 Sporeae, Sporen 1*
 — Lycopodii 636*
 Sporangiolen 60*
 Sporangien 39* 59*
 499* 520* 527* 577*
 587* 593* 616* 630*
 643* 650* 265.
 Sporangienfrüchte
 591* 592* 598* 601*
 Sporangium = Sporangien.
 Sporen 1* 375* 636*
 etc.
 Sporenknospen 88*
 Sporenlager 132*
 Sporenpflanzen 1*
 Sporensack 375* 428*
 Sporenschlauch 132*
 197*
 Sporenträger 235*
 Sporidesmium 152*
 154*
 — Cladosporii 152*
 Spordie 239*
 Sporledera 442*
 — palustris 442*
 Sporocarpium 591*
 592* 598* 601*
 Sporochnoideae 95*
 103*
 Sporochnum 103*
 — pedunculatus 103*
 Sporogonium 375*
 381* 384* 390* 405*
 425* 433* 436* 451*
 Sporophores 235*
 Sporophyta 1*
 Sporotrichum heterospermum 374*
 Sprekelia 436.
 — formosissima 436.
 Sprengelia 936.
 Spreublätter 1121.
 Spreuschuppen 520*
 Springfrüchte 299.
 Springlein 673.
 Spritzgurke 1076.
 Sprosscolonien 26*
 Sprossenbier 106.
 Sprossung, hefeartige 26*
 Spumaria 43*
 Spumariaceae 43*
 Squamariceae 112*
 118* 128*
 Squill 421.
 Squilla 421.
 — maritima 421.
 — Pancration 422.
 Squine 395.
 Ssant 913.
 Ssoffar 913.
 Stachelbeere 796.
 Stachelschwamm 340*
 Stachelschwämme 339*
 Stackhousia 726.
 Stackhousiaceae 723.
 726.
 Stachydeae 1016.
 1031.
 Stachys 1016. 1033.
 — annua 1033.
 — arvensis 1033.
 — Betonica 1033.
 — germanica 1033.
 — palustris 1033.
 — recta 1033.
 — silvatica 1033.
 Stadmannia 712.
 Stäbchen 261* 292*
 310*
 Stäbchenbakterien 20*
 Stäbchenfructification 261*
 Stäbchenträger 292*
 310*
 Stäbchenzellen 292*
 Stärke 768.
 Stärke 333.
 Stärkekellulose 336.
 Stärkemembranen 224*
 Stäubling 266*
 Stamen 198.
 Stamina 198.
 Staminodien 212.
 Stamm 504* 611* 640*
 647* 12. 127.
 Stangenbohne 880.
 Stangeria 81.
 — paradoxa 81.
 Stapelia 1063. 1066.
 Stapeliaceae 1063. 1066.
 Staphisagrin 596.
 Staphylea 725.
 — pinnata 725.
 — trifoliata 725.
 Staphyleaceae 723.
 725.
 Star-Anis 583.
 Startpeper 515.
 Statice 942. 943.
 — Armeria 943.
 — Limonium 943.
 Staubbeutel 198.
 Staubblätter 8. 198.
 Staubfaden 198.
 Staubgefäße 198.
 Stauration 49*
 Stauroneis 57*
 Stauspermium 46*
 Staurostigma 317.
 Staurostigmoideae 317.
 Staverzaadkruid 417.
 Stechapfel 984.
 Stechpalme 727.
 Steckrübe 625.
 Stedmoderblomst 634.
 Steffensia 575* 514.
 — elongata 514.
 Stegocarpaceae 378*
 442*
 Stegonosporium 154*
 Steinbrand 255* 249*
 Steinbeere 930.
 Steineiche 495.
 Steinfucht 299.
 Steinhirse 972.
 Steinklee 865.
 Steinnuss 342.
 Steinpilz 351*
 Stelechocarpus 580.
 Stellaria 551. 555.
 — graminea 555.
 — Holostea 555.
 — media 555.
 — nemorum 555.
 — uliginosa 555.
 Stellariaceae 555.
 Stellatae 1084. 1107.
 Stella 824.
 — Passerina 827.
 Stematopteris 575*
 Stemonaceae 435.
 Stemonitaceae 42*
 Stemonitis 40* 42*
 Stempel 244.
 Stemphylium 152*
 Stenactis 1125.
 — annua 1125.
 Stenanthium 409. 413.
 Stenocarpus 829.
 Stenonychium 873.
 Stenopetalum 611.
 Stenosiphon 807.
 Stephanandra 830.
 Stephaniea 573.
 Stephanodiscus 54*
 Stephanosphaera 35*
 — pluvialis 35*
 Stephanotis 1063.
 Stephensia 229*
 Sterculia 657.
 Sterculiaceae 485.
 653. 657.
 Sterculieae 657. 658.
 Stereocaulon 188*
 227*
 — furcatum 188*
 — paschale 227*
 — ramulosum 188*
 — tomentosum 227*
 Stereum 338*
 — frustulosum 338*
 — hirsutum 338*
 — purpureum 338*
 — rugosum 338*
 — tabacinum 338*
 Sterigium 62* 236*
 Steriphoma 628.
 Sternanis 583.
 Sternanisöl 583.
 Sternbergia 436.
 Steviol 436.
 Stichococcus 9* 188*
 195*
 — bacillaris 9*
 Sticta 181* 183* 189*
 219*
 — pulmonacea 219*
 Stictideae 169* 170*
 Stictinsäure 219*
 Stictis 170*
 — cinerascens 166*
 — radiata 170*
 Stiefmütterchen 634.
 Stielrüse 470.
 Stieleiche 495.
 Stjernaanis 583.
 Stigeoclonium 84*
 Stigma 244. 255.
 Stigmaphyllon 716.

- Stigmalaria 656*
 Stigmatea 141*
 — Fragariae 152*
 — Potentillae 141*
 Stigmati Croci 442.
 Stigmatomma cata-
 leptum 194*
 Stilbeae 1035.
 Stilbinae 927. 1035.
 Stilbocarpa 787. 788.
 Stilbospora 155*
 Stillingia 738. 743.
 — sebifera 744.
 — silvatica 743.
 Stinkasant 778.
 Stinkbrand 255*
 Stipa 362. 377.
 — capillata 378.
 — pennata 378.
 — tenacissima 378.
 Stipaceae 358. 362.
 377.
 Stipites Caryophyl-
 lorum 819.
 — Chiratae 1052.
 — Chiraytae 1052.
 — Chirettae 1052.
 — Dulcamarae 978.
 — Laminariae 100*
 — Visci 924.
 Stipularia 1081.
 Stizolobium pruriens
 882.
 Stizophyllum 1007.
 Stockmalve 666.
 Stockrose 666.
 Stockschwamm 366*
 Stoechas officinarum
 1019.
 Stomium 529*
 Stoppelrube 625.
 Stoppelschwamm
 341*
 Storax 799. 952.
 Storaxbaum 950.
 Storesin 799.
 Strahlblüthen 1123.
 Stramoine 984.
 Stramonium spino-
 sum 984.
 — vulgatum 984.
 Strandloeg 421.
 Stranvaesea 831.
 Stratioteae 302.
 Stratiotes 309.
 — aloides 309.
 Stratiotideae 309.
 Stratiotides 309.
 Strelitzia 450.
 Streptocarpus 1009.
 Streptochaeta 357.
- Streptopeae 407.
 Streptopus 391. 404.
 407.
 — amplexifolius 407.
 Streupulver 636*
 Striaria 97*
 — attenuata 97*
 Striatella 58*
 Striemen 757.
 Strobili Lupuli 527.
 Strobilus 104.
 Strohlblume 1134.
 Stroma 144*
 Strophanthus 1060.
 1062.
 Stropharia 363* 364*
 Strophiola 298.
 Strumpfia 1081. 1084.
 Struthiola 825.
 Struthiopteris ger-
 manica 560*
 Strychneae 927. 1055.
 1056.
 Strychnin 1058. 1059.
 Strychnos 1055. 1056.
 — Castlnoeana 1059.
 — cogens 1059.
 — Crevauxii 1059.
 — europaea 1056.
 — Gobleri 1059.
 — Ignatii 1059.
 — inouca 1059.
 — Nux vomica 684.
 1056.
 — philippinensis
 1059.
 — potatorum 1059.
 — Schomburgkii
 1059.
 — Tieute 1059.
 — toxifera 1059.
 Strychnossäure 1058.
 Stryphnodendron
 907.
 Studentenblume
 1145.
 Stuhlrohr 329.
 Stuartia 645. 667.
 Stüttschläuche 235*
 Styfmorsblomma 634.
 Styliadiaceae 927.
 1066. 1072.
 Stylidium 1072.
 Stylobasium 830. 855.
 Stylocerae 486. 736.
 753.
 Styloceras 753.
 Stylophorum 602.
 Stylopodien 756.
 Stylosantheae 876.
 Stylosporen 147* 240*
- Stylus 244. 254.
 Styphelia 936.
 Stypheliaceae 936.
 Styprocaulon 96*
 — scoparium 96*
 Styraceae 927. 944.
 949.
 Styracin 799. 889.
 Styrax 949.
 — Benzoin 950.
 — liquidus 799.
 — officinalis 952.
 — subdenticulatus
 952.
 Styrol 799.
 Suaeda 547.
 — maritima 547.
 Suaedae 543.
 Subularia 611. 615.
 627.
 — aquatica 627.
 Subulariaceae 615. 627.
 Succade 691.
 Succinin 87.
 Succinum 85.
 Succisa 1119. 1120.
 — pratensis 1120.
 Succisa Limonis 691.
 Süßgras 372.
 Süßholz 867.
 —, amerikanisches
 880.
 —, indisches 880.
 —, russisches 869.
 —, spanisches 870.
 Süßkirsche 853.
 Süßling 358*
 Sugar-Cane 379.
 Suikerriet 379.
 Sullivantia 794.
 Sumac 706. 707.
 Sumach 706.
 Sumatracampher 652.
 Sumbulainsäure 775.
 Sumbulus moschatus
 775.
 Summitates Hyperici
 642.
 — Sabinae 97.
 — Scoparii 862.
 — Taxi 89.
 — Thujae occiden-
 talis 101.
 Sumpfcypresse 102.
 Sumpfporst 932.
 Sureau 1112.
 Suriana 694.
 Surianeae 694.
 Surinamin 886.
 Surirayeeae 54*
 Surirella 52* 55*
- Surirelleae 55*
 Susum 390.
 Swartzia 890.
 Swartzieae 890.
 Sweetia 856.
 Swertia 1048. 1052.
 — Chirata 1052.
 — perennis 1046.
 1052.
 Swietenia 692. 693.
 — febrifuga 693.
 — Mahagoni 693.
 Swietenieae 693.
 Swintonia 705.
 Syagrus 340.
 Sychnoneura 577.
 Sychnosepalum 572.
 Sylvinsäure 121.
 Sympetalae 484. 926.
 Symphonia 648.
 Symphonieae 648.
 Symphorema 1035.
 Symphoricarpus
 1110. 1114.
 — racemosus 1114.
 Symphyandra 1067.
 Symphyonema 828.
 Symphyosiphon 12*
 Symphytum 966. 968.
 971.
 — bulbosum 971.
 — officinale 971.
 — tuberosum 971.
 Symplocarpeae 318.
 323.
 Symplocarpus foeti-
 dus 323.
 Symplocos 949.
 Synalissa 183* 184*
 188* 211*
 — ramulosa 211*
 — symphorea 187*
 Synaphea 828.
 Synaptanthera 1081.
 Synaptase 852.
 Synaptolepis 825.
 Syncarpium 300.
 Synchronium 65*
 — Anemones 65*
 — Mercurialis 65*
 — Taraxaci 65*
 Synclisia 573.
 Syncoryne 335*
 Synecanthus 326.
 Synecoblastus 183*
 188* 203* 211*
 — flaccidus 211*
 Synecococcus 11*
 — aeruginosus 11*
 Synedra 53* 56*
 Synedreae 54*

- Synergiden 262.
 Synoptanthera 1083.
 Syringa 1040. 1041.
 — chinensis 1042.
 — persica 1042.
 — vulgaris 1042.
 Syringeeae 1041.
 Syringodea 440.
 Syrup 380.
 Systegium 463*
 — crispum 463*
 Syzygium 817.

 Tabac 988.
 Tabak 988.
 — türkischer 989.
 Tabakcampher 989.
 Tabaschir 369.
 Tabellaria 58*
 Tabellariaeae 54* 58*
 Tabernaemontana
 1060. 1062.
 Tacamahaca occi-
 dentalis 704.
 Tacamahacaharz
 651.
 Tacca 439.
 — pinnatifida 439.
 Taccaceae 302. 439.
 Taeniopterideae 575*
 583*
 Taeniopteris 575*
 Taenitis 566*
 Tännling 358*
 Tännling 356*
 Taguanuss 342.
 Talch 913.
 Talg, chinesischer
 744.
 Talha 913.
 Tamaricaceae 485.
 630. 644.
 Tamarinde 898.
 Tamarindenmus 900.
 Tamarindi 900.
 Tamarindus 890. 898.
 — indica 898.
 — orientalis 899.
 Tamarisceae 644.
 Tamarix 644.
 — gallica 644.
 Tampicin 960.
 Tampico-Jalape 960.
 Tamus 438.
 — communis 438.
 Tanacetssäure 1142.
 Tanacetum 1125.
 1142.
 — Leucanthemum
 1142.
- Tanacetum matrica-
 rioides 1143.
 — Parthenium 1143.
 — vulgare 1142.
 Tannenbier 106. 108.
 Tannenharz 122.
 Tannin 501.
 Tapete 219.
 Taphrina Pruni 137*
 Taphrogeton 356.
 Tapiroeca 337. 743.
 Tapiria 705.
 Taralea 885.
 — oppositifolia 885.
 Taraxacerin 1153.
 Taraxacin 1153.
 Taraxacum 1127.
 1152.
 — officinale 1152.
 — vulgare 1152.
 Targionia 386*
 — Michellii 386*
 Targionieae 386*
 Tarichium 258*
 Taro 317.
 Tarrieta 657. 658.
 Tarwe 365.
 Taschen der Pflau-
 men 137*
 Tasmannia 582. 584.
 Taumellolch 363.
 Tausendgüldenkraut
 1053.
 Tausenschön 1129.
 Taxaceae 21. 75. 84.
 88.
 Taxineae 21. 84. 88.
 Taxites 21. 89.
 Taxodiaceae 84.
 Taxodineae 44. 84.
 102.
 Taxodium 102.
 — distichum 102.
 Taxoxylon 21. 85.
 Taxus 56. 75. 88.
 — baccata 38. 89.
 — tardiva 88.
 Tayloria 476*
 — serrata 476*
 Taylorieae 476*
 Tea 646.
 Teakholz 1036.
 Tecoma 1007.
 — grandiflora 1008.
 — leucoxylois 1008.
 — radicans 1008.
 Tectona 1035. 1036.
 — grandis 1036.
 Teedia 992. 993.
 Teesdalea 614. 620.
 — nudicaulis 620.
- Teichrose 600.
 Telekia 1126. 1130.
 — speciosa 1130.
 Telephium 792.
 Telephora 338*
 — caryophyllea 338*
 — cristata 338*
 — crustacea 338*
 — laciniata 338*
 — palmata 338*
 — radiata 338*
 — terrestris 338*
 Telephorei 333* 336*
 Teletosporen 238*
 Telfairia 1075.
 Teliostachya 1006.
 Telomphale 212*
 — Laureri 212*
 Teltowerrübe 625.
 Teramnus 858.
 Terebinthaceae 704.
 Terebinthina Argen-
 toratensis 106. 122.
 — canadensis 106.
 — Chia 709.
 — cocta 122.
 — communis 111.
 112. 117.
 — Cypria 709.
 — laricina 109.
 — veneta 109.
 — vulgaris 117. 121.
 Terebinthinae 485.
 675.
 Terfezia 234*
 — Leonis 234*
 Terminalia 810. 811.
 — belerica 811.
 — Catappa 811.
 — Chebula 811.
 — citrina 811.
 Ternstroemiaceae
 485. 644. 645.
 Terpenthin 111—114.
 116. 117. 120.
 —, Chios- 709.
 —, cyprischer 709.
 —, venetianischer
 109.
 Terpenthinöl 109.
 121. 122.
 Terra japonica 910.
 1085.
 Testa 8. 297.
 Testudinaria 438.
 Tetilla 795.
 Tetmemorus 48*
 Tetracera 647.
 Tetrachytrium 65*
 Tetracelis 947.
 Tetradielis 682.
- Tetragonia 556.
 — expansa 556.
 Tetragonolobus 859.
 — purpureus 859.
 — siliquosus 859.
 Tetrameles 804.
 Tetramerista 651.
 Tetranthera 569.
 Tetranthereae 569.
 Tetrapetalum 580.
 Tetraphidaceae 461*
 475*
 Tetraphideae 475*
 Tetraphis 475*
 — pellucida 475*
 Tetraplasandra 788.
 Tetraplodon 476*
 — angustatus 476*
 Tetrapoma 612.
 Tetrapteris 716.
 Tetraspora 9*
 — gelatinosa 9*
 — lubrica 9*
 Tetrasporen 113*
 Tetratheca 722.
 Tetrodontium 475*
 — Brownianum 475*
 — repandum 475*
 Tetronecium 311.
 Teufelsabbiss 1120.
 Teufelsdreck 778.
 Teufelsei 273*
 Teufelszwirn 983.
 Teucrium 1013. 1016.
 1035.
 — Botrys 1035.
 — Chamaedrys 1035.
 — Marum 1035.
 — montanum 1035.
 — Polium 1035.
 — Scordium 1035.
 — Scorodonia 1035.
 Teutlopius 546.
 Thälchen 757.
 Thalia 464. 465.
 Thalictrum 587. 588.
 — angustifolium 588.
 — aquilegiaefolium
 588.
 — flavum 588.
 — minus 588.
 — simplex 588.
 Thallochlor 224*
 Thalloidima 181*
 215*
 — vesiculare 215*
 Thallom 1* 383* 550*
 Thallophyta 1* 372*
 Thallus 1* 383* 550*
 Thallusformea der
 Flechten 177.

- Thamnidium elegans 61*
 Thamnium 494*
 — alopecurum 494*
 Thamnolia 228*
 — vermicularis 228*
 Thamnoma 682.
 Thapsia 784.
 — garganica 784.
 Thapsiaceae 758. 761. 783.
 Thapsus 995.
 Thaumatopteris 575*
 Thé 646.
 Thea 644. 646.
 — Bohea 646.
 — Camellia 646.
 — chinensis 646.
 — japonica 646.
 — stricta 646.
 — viridis 646.
 Thebain 606.
 Theca 132* 451*
 Thecaphora 251*
 Thecasporen 131*
 Thee, Blankenheimer 1032.
 —, chinesischer 646.
 —, grüner 646.
 —, schwarzer 646.
 Theer 94. 122.
 Theilfrüchte 757.
 Thein 646. 1103.
 Thekapsora 238* 244*
 — arcolata 244*
 Thelidium minutulum 195*
 Thelochroa 188*
 Thelotrema 217*
 — lepadinum 217*
 Thelygoneae 485. 549.
 Thernardia 1060. 1062.
 Theobroma 657. 659.
 — angustifolium 661.
 — bicolor 661.
 — Cacao 660.
 — glaucum 661.
 — guianense 661.
 — ovalifolium 661.
 Theobromin 661.
 Theophrasta 943.
 Thermitis 210*
 — pannosa 210*
 Thesidium 921.
 Thesium 921. 922.
 — alpinum 922.
 — ebracteatum 922.
 — humifusum 922.
 — intermedium 922.
 — montanum 922.
 — pratense 922.
- Thesium rostratum 922.
 Thevetia 1060. 1061.
 — Abovai 1061.
 Thierblüthler 271.
 Thiloa 810.
 Thlaspi 614. 619.
 — alpestre 619.
 — arvense 619.
 — montanum 619.
 Thlaspidaceae 614. 619.
 Thomasia 661.
 Thonningia 926.
 Thorea 121* 373*
 — ramosissima 121*
 Thorn-Apple 984.
 Thottea 916.
 Thounia 711.
 Thriänenschwamm 342*
 Thrinax 343.
 Thrinicia 1126.
 — hirta 1126.
 Thrombium 212*
 — epigaeum 212*
 Thuja 44. 66. 91. 100.
 — articulata 99.
 — occidentalis 100.
 — orientalis 101.
 Thuidiaceae 490*
 Thuidium 490*
 — abietinum 490*
 — tamariscinum 490*
 Thuioxyton 21.
 Thunbergia 1005. 1006.
 Thus 700.
 — americanum 117. 122.
 Thuyites 100.
 Thylachium 628.
 Thym 1024.
 Thyme 1024.
 Thymelaea 825.
 — arvensis 827.
 — Mezereum 826.
 — Passerina 827.
 Thymelaeaceae 486. 824.
 Thymelaeinae 486. 824.
 Thymen 1024.
 Thymian 1024.
 Thymiancampher 1024.
 Thymianöl 1024.
 Thymol 765. 1024.
 Thymus 1015. 1023.
 — angustifolius 1025.
 — Chamaedrys 1025.
 — citriodorus 1025.
- Thymus lanuginosus 1025.
 — Serpyllum 1024.
 — vulgaris 1024.
 Thyrea 211*
 — pulvinata 211*
 Thyrsacanthus 1006.
 Thyssolinum 760.
 Tiarella 793.
 Tibast 826.
 Tidloesefroe 410.
 Tiglinsäure 750.
 Tiglium officinale 750.
 Tigridia 440. 447.
 Tigridiaceae 447.
 Tijloos 410.
 Tjijm 1024.
 Tikhur 455.
 Tilia 654. 655.
 — argentea 656.
 — europaea 656.
 — grandifolia 656.
 — nigra 656.
 — parvifolia 656.
 — pauciflora 656.
 — platyphylla 655. 656.
 — ulmifolia 655. 656.
 — vulgaris 656.
 Tiliaceae 485. 653.
 Tillaea 791. 792.
 — muscosa 792.
 Tillandsia 449.
 — usneoides 449.
 Tilleul 655.
 Tilletia 247* 254*
 — bullata 256*
 — Calamagrostis 256*
 — Caries 247* 248* 255*
 — contraversa 256*
 — De Baryana 256*
 — endophylla 256*
 — laevis 255*
 — Lolii 256*
 — Secalis 256*
 — Sorghi vulgaris 250*
 — sphaerococca 256*
 Tilmadoche 43*
 Tilopteris 95*
 Timian 1024.
 Timmia 483*
 — megapolitana 483*
 Timmieae 483*
 Tinaria 534.
 Tinospora 574.
 — cordifolia 575.
 Tintenschwamm 362*
- Tmesipteris truncata 639*
 Tobacco 988.
 —, Indian 1071.
 Toddalia 686.
 — aculeata 686.
 Toddalieceae 681. 686.
 Toddy 338.
 Todea 572*
 — barbara 572*
 — Fraseri 572*
 — hymenophylloides 572*
 Todtenblume 1145.
 Todtentrompete 339*
 Tofieldia 392. 409. 418.
 — borealis 419.
 — calyculata 418.
 — palustris 419.
 Tofieldiaceae 419.
 Tolen 887.
 Tollkirsche 981.
 Tolmiea 793.
 Tolomane 465.
 Tolubalsam 887.
 Toluifera 886.
 — Balsamum 886.
 — Pereirae 888.
 — peruifera 889.
 — punctata 886.
 Tolypella 90*
 — intricata 90*
 — prolifera 90*
 Tolypothrix 12*
 Tomaten 979.
 Tonella 992. 993.
 Tonina 385.
 Tonkabohne 885.
 Tonkacampher 885.
 Topinambur 1134.
 Tordylium 760.
 Torenia 994.
 Torfmoose 429*
 Torilis 761. 784.
 — Anthriscus 784.
 Tormentilla erecta 844.
 Tormentillgerbsäure 844.
 Tormentillroth 844.
 Torreya 39.
 Torula 149*
 — cerevisiae 30*
 — pinophila 141*
 Toulema 465.
 Tournefortia 966. 967.
 Tournesol 745.
 Tovarua 407.
 Tovariceae 406.
 Tovomita 647.

- Toxicodendronsäure 707.
 Toxocarpus 1064.
 Tozzia 992. 994.
 — alpina 995.
 Trachylobium 900.
 — Gaertnerianum 900.
 — Hornemannianum 900.
 — Martianum 903.
 — mossambicense 900.
 Tradescantia 386.
 — diuretica 386.
 — malabarica 386.
 — virginica 386.
 Tragacantha 871. 874.
 Traganth 874.
 Traganton 875.
 Tragemata 343.
 Tragopogon 1126.
 1151.
 — minor 1152.
 — porrifolius 1152.
 — pratensis 1152.
 Tragus 362. 379.
 — racemosus 379.
 Trama 263* 289* 304*
 Trametes 343*
 — gibbosa 343*
 — Pini 343*
 — suaveolens 343*
 Trapa 806. 808.
 — bicornis 808.
 — bispinosa 808.
 — natans 808.
 Trapeae 486. 806.
 Trattinickia 697.
 Traube 135. 136.
 Traubeneiche 495.
 Traubenkrankheit 141*
 Traubenkraut 544.
 Traubenpilz 141*
 Traubenwickeln 136.
 Trauerweide 510.
 Traumaticum 946.
 Trèfle d'eau 1054.
 Treichelia 1067.
 Tremandra 722.
 Tremandraceae 485.
 710. 722.
 Trematodon 464*
 — ambiguus 464*
 Trembleya 814.
 Tremella 261*
 — albida 261*
 — Cerasi 260*
 — foliacea 261*
 — frondosa 261*
 Tremella mesente-
 rica 261*
 Tremellini 110* 259*
 Tremellodon 341*
 — gelatinosum 341*
 Trentepohlia 188*
 Trespe 370.
 Treutschling 361*
 Trevesia 788.
 Triachyrium 358.
 Triactina 791.
 Triadena 642.
 Trianolepis 1081.
 Triantha 409.
 Tribulus 678.
 — terrestris 678.
 Tricalysia 1081. 1083.
 Tricardia 964.
 Tricerastes 804.
 Triceratium 58*
 Trichamphora 43*
 Trichia 40* 43*
 Trichiaceae 43*
 Trichilia 692. 693.
 Trichilieae 693.
 Trichlora 435.
 Trichocarya 855.
 Trichocladus 797.
 Trichocolea 410* 417*
 — tomentella 417*
 Trichodesma 965.
 Trichodium 358. 376.
 Trichodon 470*
 — cylindricus 470*
 Trichogyne 109* 200*
 Tricholoma 364* 368*
 Trichomanes 554*
 — radicans 554*
 — speciosum 554*
 Trichomanoideae 417*
 Trichophor 116*
 Trichostachys 1081.
 Trichostomeae 468*
 Trichostomum 469*
 — rigidulum 469*
 — tophaceum 469*
 Tricoccae 486. 735.
 Tricuspidaria 654.
 Tricyrtis 409.
 Trientalis 938.
 — europaea 938.
 Trifoliastrum 867.
 Trifolieae 859. 864.
 Trifolium 856. 859.
 866.
 — agrarium 867.
 — alpestre 867.
 — arvense 867.
 — dentatum 866.
 — filiforme 867.
 Trifolium fragiferum 867.
 — hybridum 867.
 — incarnatum 867.
 — Kochianum 866.
 — macrorrhizum 866.
 — medium 867.
 — Melilotus 866.
 — ochroleucum 867.
 — parviflorum 867.
 — Petitpierreanum 866.
 — pratense 867.
 — procumbens 867.
 — repens 867.
 — rubens 867.
 — striatum 867.
 — vulgare 866.
 Triglochin 311. 312.
 — maritimum 312.
 — palustre 312.
 Trigonella 858. 859.
 865.
 — coerulescens 866.
 — Foenum graecum 865.
 Trigonina 717. 718.
 Trigonaceae 485.
 710. 717.
 Trigoniastrum 719.
 Trigonocardium 966.
 Trillium 404. 407.
 — grandiflorum 407.
 — sessile 407.
 Trilobum 706.
 Trimeria 1069.
 Trimeranthus 814.
 Trimethylamin 328*
 Trinia 755. 759.
 Triodia 361. 375.
 Triolein 1046.
 Trionum 667.
 Triosteum 1110. 1114.
 — perfoliatum 1114.
 Tripel 53*
 Triphasia 676. 687.
 Triphostemma 802.
 Triphragmium 237*
 243*
 — Ulmariae 243*
 Triplostegia 1119.
 Tripmadam 793.
 Tripterium 588.
 Trisema 647.
 Trisetum 362. 375.
 — flavescens 375.
 Tristania 815.
 Triticeae 358.
 Triticin 368.
 Triticum 360. 365.
 — acutum 366.
 Triticum aestivum 366.
 — amyleum 366.
 — caninum 365.
 — cereale 367.
 — dicoccum 366.
 — durum 366.
 — hibernum 366.
 — junceum 366.
 — monococcum 366.
 — ovatum 367.
 — polonicum 366.
 — repens 366. 367.
 — Spelta 366. 368.
 — strictum 366.
 — turgidum 366. 368.
 — vulgare 366. 368.
 Triumfetta 653.
 Triuridaceae 302.
 483.
 Triuris 483.
 Trochetia 658.
 Trochocarpa 936.
 Trochodendreae 581.
 584.
 Trochodendron 584.
 Trochopteris 571*
 Trogia 353* 354*
 — crispa 354*
 Trollius 587. 592.
 — europaeus 592.
 Tromera resiniae 207*
 Trompetenbaum 1007.
 Tropaeolaceae 485.
 669. 670.
 Tropaeolum 670.
 — aduncum 670.
 — ciliatum 670.
 — majus 671.
 — minus 671.
 — pentaphyllum 670.
 — peregrinum 670.
 — umbellatum 670.
 Trüffel 223* 233*
 —, falsche 263*
 —, weisse 234* 268*
 Tryblionella 56*
 Tryptomene 821.
 Tschéa 913.
 Tschers 529.
 Tsuga 104. 106.
 — canadensis 106.
 Tubaria 363* 365*
 Tuber 233*
 — acstivum 233*
 234*
 — album 234*
 — brumale 233*
 — cibarium 234*
 — excavatum 234*

- Tuber magnatum* 234*
 — *melanosporum* 233* 234* 331*
 — *mesentericum* 233* 234*
 — *rufum* 234*
Tubera Aconiti 597.
 — *Aristolochiae longae* 919.
 — *rotundae* 919.
 — *Arthanitae* 942.
 — *Chinae* 395.
 — *Colchici* 412.
 — *Cyclaminis* 942.
 — *Jalapae* 858.
 — *Napelli* 597.
 — *Salep* 474.
Tuberacei 109* 228*
Tuberarium 977.
Tubercularia vulgaris 164*
Tubereae 232*
Tubiflorae 927. 952.
Tubuliflorae 1123.
Tubulina 41*
Türkenbund 429. 1079.
Tulipa 392. 419. 428.
 — *Gesneriana* 428.
 — *silvestris* 428.
Tulipeae 428.
Tulipoideae 427.
Tulostoma 272*
 — *mamosum* 272*
 — *pedunculatum* 272*
Tulpenbaum 582.
Tunica 550. 553.
 — *prolifera* 553.
Tupa 1069.
Tupeia 924.
Tupidanthes 788.
Turbankürbis 1079.
Turgenia 761. 784.
 — *latifolia* 784.
Turiones Asparagi 408.
 — *Pini* 116.
Turmeric 452.
Turnera 803.
Turneraceae 486. 803.
Turpethin 961.
Turpinia 725.
Turraea 692. 693.
Turritis 614. 617.
 — *glabra* 617.
Tusendgylden 1053.
Tussilagineae 1128.
Tussilago 1126. 1128.
 — *Farfara* 1128.
Tussilago Petasites 1129.
Tylophora 1066.
 — *asthmatica* 1066.
Tynanthus 1007.
Typha 324.
 — *angustifolia* 324.
 — *latifolia* 324.
 — *minima* 324.
Typhaceae 303. 323.
Typhula 323* 334*
 — *erythropus* 284*
 — *filiformis* 334*
 — *gyrans* 334*
 — *placcorrhiza* 334*
 — *Todei* 334*
Udora occidentalis 308.
Udotea 71*
 — *cyathiformis* 71*
Ulex 856. 858.
 — *europaeus* 858.
Ulmaceae 485. 520. 529.
Ulmaria 849.
Ulme 530.
Ulmaceae 530.
Ulmopium 530.
Ulmus 530.
 — *campestris* 530.
 — *effusa* 530.
 — *fulva* 530.
 — *montana* 530.
 — *pedunculata* 530.
 — *suberosa* 530.
Ulota 473*
 — *Bruchii* 473*
 — *crispa* 473*
 — *crispula* 474*
 — *Drummondii* 473*
Ulothrix 37*
 — *zonata* 38*
Ulotricheae 33* 37*
Ulva 84*
 — *lactuca* 84*
 — *latissima* 84*
Ulvaceae 84*
Ulvina aceti 21*
Umbella 135.
Umbelliferae 486. 754.
Umbelliferon 775. 777. 779. 827.
Umbelliflorae 486. 754.
Umbilicaria 180* 219*
 — *pustulata* 219*
Umbilicariaeae 209* 218*
Umbilicus 791.
Uncaria 1081. 1083. 1085.
 — *acida* 1085.
 — *Gambir* 1085.
Uncinula 141*
Ungeria 657. 658.
Unona 581.
 — *aethiopica* 581.
Unterblätter 397.
Upasbaum 526.
Uragoga Ipecacuanha 1105.
Urania 450.
Urceola 1060.
Urceolaria 217*
 — *scruposa* 183* 217*
Urceolarinaeae 216*
Uredineae 235* 236* 325*
Uredo 237*
 — *leguminosarum* 243*
 — *linearis* 240*
 — *Lini* 244*
 — *Rosae* 244*
 — *Rubigo vera* 241*
 — *Ruborum* 244*
 — *suaveolens* 242*
Uredosporen 240*
Urena 663. 666.
Ureneae 666.
Urereae 521.
Urginea 421.
 — *maritima* 421.
 — *Scilla* 421.
Urocystis 252*
 — *Colchici* 253*
 — *occulta* 247* 248* 252*
 — *pomphylogodes* 253*
 — *Violae* 253*
Uromyces 237* 242*
 — *apiculatus* 242*
 — *appendiculatus* 242*
 — *Betae* 242*
 — *dactylidis* 242*
 — *Fabae* 239*
 — *Phaseolorum* 242*
 — *Pisi* 242*
 — *Rumicum* 242*
 — *striatus* 242*
Uropedium 469.
Uropetalum 469.
Urophyllum 1081.
Urospora 34*
Urostigma 524.
Urson 930.
Urtica 521.
 — *dioica* 521.
Urtica Dodartii 521.
 — *pilulifera* 521.
 — *urens* 521.
Urticaceae 485. 520.
Urticinae 484. 520.
Urucu 640.
Urvillea 711.
Usnea 178*-180* 226*
 — *barbata* 197* 206* 226* 374*
 — *longissima* 226*
Usneaceae 209* 225*
Usteria 1055.
Ustilagineae 246*
Ustilago 249*
 — *antherarum* 247* 251*
 — *bromivora* 248* 251*
 — *Candollei* 251*
 — *Carbo* 247*—250*
 — *Crameri* 250*
 — *destruens* 248* 251*
 — *Digitariae* 250*
 — *Ficum* 251*
 — *floscolorum* 251*
 — *hypodites* 250*
 — *Ischaemi* 250*
 — *longissima* 250*
 — *marina* 247*
 — *Maydis* 250* 251*
 — *Phoenicis* 251*
 — *receptaculorum* 251*
 — *Secalis* 251*
 — *segetum* 250*
 — *Tulasnei* 250*
 — *typhoides* 250*
 — *urceolorum* 251*
 — *utriculosa* 251*
 — *Vaillantii* 251*
 — *violacea* 251*
Ustilina vulgaris 156*
Uteria 1063. 1064.
Utricularia 1012.
 — *Bremii* 1012.
 — *intermedia* 1012.
 — *minor* 1012.
 — *neglecta* 1012.
 — *vulgaris* 1012.
Utriculariaceae 1011.
Uvae Passae 735.
Uvaria 580.
Uvulariaeae 413.
Vaccaria 550. 554.
 — *pyramidata* 554.
Vacciniaceae 927. 928. 933.

- Vaccinium 933.
 — Myrtillus 933.
 — Oxycoccus 934.
 — uliginosum 934.
 — Vitis Idaea 934.
 Vaginula 451*
 Vahlia 794.
 Vaillantia 1080.
 Valdivia 796.
 Valeculac 757.
 Valeren 1118.
 Valerian 1117.
 Valeriana 1115.
 — angustifolia 1117.
 — celtica 1119.
 — dioica 1118.
 — exaltata 1117.
 — montana 1119.
 — officinalis 1117.
 — Phu 1118.
 — sambucifolia 1118.
 — tripteris 1119.
 Valerianaceae 927.
 1115.
 Valerianella 1116.
 1119.
 — carinata 1119.
 — coronata 1119.
 — dentata 1119.
 — olitoria 1119.
 Valerianöl 1118.
 Valeriansäure 1118.
 Vallesia 1061.
 Vallisneria 308.
 — bromeliaeformis
 309.
 — spiralis 309.
 Vallisneriaceae 302.
 308.
 Valmue 603.
 Valonea 502.
 Valonia 70*
 — aegagropila 70*
 Valonieae 70*
 Valsa 155*
 — ambiens 155*
 — nivea 155*
 — Prunastri 155*
 Valseae 150* 154*
 Valvae 357.
 Vandellia 991. 994.
 Vandfennikel 768.
 Vangueria 1083.
 Vanguerieae 1083.
 Vaniglia 481.
 Vanilla 466. 479.
 — aromatica 482.
 — cimarona 482.
 — planifolia 481.
 — Pompona 482.
 — sativa 481.
 Vanilla silvestris 481.
 — viridiflora 481.
 Vanille 481.
 Vanillin 482.
 Vanillon 482.
 Varec 107*
 Variolaria 196* 212*
 — amara 212*
 — communis 212*
 — orbiculata 212*
 Vasconcellea 802.
 Vasivaea 653.
 Vateria 653.
 — indica 653.
 Vatica 652.
 Vattenklöfver 1054.
 Vaucheria 68*
 — aversa 69*
 — geminata 68*
 — hamata 68* 69*
 — pachyderma 69*
 — piloboloides 68*
 70*
 — sericea 68* 69*
 — sessilis 68* 69*
 — synandra 69*
 — terrestris 69*
 — Thuretii 69*
 — tuberosa 68*
 Vaucheriaceae 66*
 68*
 Vauquelinia 850.
 Vavaea 692. 693.
 Veilchen 633.
 Veilchenschwamm
 343*
 Veilchenstein 84*
 Veilchenwurz 446.
 Velany 502.
 Velarum 620.
 Vella 611.
 Vellarin 762.
 Velleia 1073.
 Vellosia 448.
 Vellosiaeae 302. 448.
 Velum 286* 303* 641*
 Venkel 770.
 Ventilago 728.
 Venusfliegenfalle
 636.
 Veratramarin 416.
 Veratreae 409. 413.
 Veratridin 416.
 Veratrin 416. 418.
 Veratroidin 416.
 Veratrum 392. 409.
 414.
 — album 414.
 — Lobelianum 415.
 — nigrum 416.
 — officinale 417.
 Veratrum Sabadilla
 416.
 — viride 415.
 Verbasceae 992. 995.
 Verbascum 991. 992.
 995.
 — Blattaria 997.
 — cuspidatum 996.
 — Lychnitis 996.
 — nigrum 997.
 — phlomidoides 996.
 — phoeniceum 997.
 — pulverulentum
 996.
 — Schraderi 996.
 — thapsiforme 996.
 — Thapsus 996.
 Verbena 1035. 1036.
 — Aubletia 1036.
 — erinoides 1036.
 — officinalis 1036.
 — teucrioides 1036.
 Verbenaceae 927.
 990. 1035.
 Verdoppelung 152.
 Verek 911.
 Vergissmeinnicht
 972.
 Verkümmern 152.
 Veroniaceae 1121.
 Veronica 991. 994.
 1002.
 — agrestis 1003.
 — Anagallis 1002.
 — arvensis 1003.
 — Beccabunga 1002.
 — Chamaedrys 1003.
 — hederifolia 1003.
 — latifolia 1003.
 — longifolia 1003.
 — montana 1003.
 — officinalis 1003.
 — opaca 1003.
 — persica 1003.
 — praecox 1003.
 — prostrata 1003.
 — scutellata 1002.
 — serpyllifolia 1003.
 — spicata 1003.
 — Tournefortii 1003.
 — triphylla 1003.
 — verna 1003.
 — virginica 1003.
 Veronicastrum 1003.
 Veroniceae 994. 1002.
 Veronicites 992.
 Verpa 174*
 — digitaliformis 174*
 Verrucaria 178* 212*
 — fuscoatra 212*
 — muralis 212*
 Verrucaria rupestris
 212*
 Verrucarieae 188*
 193* 208* 212*
 Verticordia 821.
 Verwachsung, con-
 genitale 211.
 Verzweigung 131.
 Vesicaria 614. 618.
 — utriculata 618.
 Vetiverwurz 381.
 Veximelke 552.
 Viborgia 861.
 Vibrio 16* 25*
 — lineola 21*
 — Rugula 25*
 — serpens 25*
 — subtilis 22*
 Vibronina 15*
 Vibrissea 172* 198*
 — truncorum 172*
 Viburnum 1110. 1113.
 — Lantana 1113.
 — Opulus 1113.
 Vicia 861. 877. 878.
 — cassubica 878.
 — Cracca 878.
 — dumetorum 878.
 — Ervilia 878.
 — Faba 878.
 — hirsuta 878.
 — lathyroides 878.
 — lutea 878.
 — monantha 878.
 — sativa 878.
 — sepium 878.
 — tenuifolia 878.
 — tetrasperma 878.
 — villosa 878.
 Vicieae 861. 877.
 Vicioideae 861. 877.
 Victoria 601.
 — regia 601.
 Vigne 733.
 Vignea 348.
 Vilfa 376.
 Vin 733.
 Vinca 1060. 1062
 — minor 1062.
 Vincetoxicum 1065.
 — album 1065.
 — officinale 1065.
 Vingerhoed 1001.
 Viol 443.
 Viola 631. 633.
 — altaica 634.
 — canina 633.
 — elatior 633.
 — hirta 633.
 — lutea 634.
 — odorata 633.

- Viola palustris* 633. Vorkeim des Embryo 280.
 — *pedata* 634. Vorpelze 358.
 — *persicifolia* 633. Vouapa phaselo-
 — *tricolor* 634. carpa 903.
 — *uliginosa* 633. Vulpia 371.
Violaceae 485. 630. 631.
Violeae 632. 633. Wachendorfia 448.
Viool 634. Wachholder 91.
Virginsäure 722. Wachholderbeeren
Virola 577. 93.
Viscaria 550. 552. Wachs 342.
 — *viscosa* 552. Wachsblume 1066.
Visceae 924. Wachspalmen 342.
Viscia 925. Wachtelweizen 1004.
Viscum 923. 924. Wädel 1117.
 — *album* 924. Wahlenbergia 1067.
 — *Oxycedri* 925. 1068.
Vismia 642. — *hederacea* 1069.
 — *cayennensis* 642. Waid 622.
 — *guianensis* 642. Walchia 125.
Visnea 645. — *piniformis* 125.
Vitaceae 486. 724. 732. Walchicæe 125.
Vitex 1035. Waldchampignon
Vitis 733. 365*
 — *hederacea* 735. Waldmeister 1109.
 — *Idaea* 933. Waldweihrauch 122.
 — *Labrusca* 735. Wallacea 651.
 — *quinquefolia* 735. Wallnuss 504.
 — *silvestris* 734. Wallnut 504.
 — *vinifera* 733. Wallonen 502.
 — *vulpina* 734. Walpersia 681.
Vittæ 757. Walsura 693.
Vlas 673. Waltheria 657. 658.
Vlier 1112. Wandflechte 177*
Voandzeia 588. 220*
Vochysia 722. Waras 746.
Vochysiaceae 485. Warscewiczia 1081.
 710. 718. 722. 1083.
Vogelbeere 833. Wasserblätter 591*
Vogelblüthler 271. Wasserblüthler 270.
Vogelia 942. Wasserfarne 590*
Vogelleim 925. Wasserfenchel 768.
Voitia 441* Wasserhanf 1128.
 — *nivalis* 441* Wasserharz 122.
Voiticeae 441* Wassernetz 36*
Volva 286* 303* Wasserpest 308.
 305* 313* Wasserschieferling
Voivaria 363* 367* 373.
Volvocineae 66*. Wasintagunda 746.
Volvox 66* Waterfenkel 768.
 — *globator* 67* Watsonia 440.
 — *minor* 67* Wau 631.
Voltzia 125. Webera 479*
Voltziæe 125. — *annotina* 479*
Vomiquier 1056. — *nutans* 479*
Vorblätter 162. — *polymorpha* 479*
Vorhang 286*. Weberkarde 1120.
Vorkeim 376* 434* Wedel 520*
 456* 500* 532* Weichselkirsche 854.
 (s. „Prothallium“). Weichselrohre 854.
- Weide 508. Wickeltraube 136.
 Weidenrost 244* Widdringtonia 102.
 Weidenschwamm Widdringtonites 102.
 343* 346* Widerthon 568*
 Weidling 364* Wiesenleder 83*
 Weihea 811. Wiesenschwamm
 Weihrauch 700. 360* 365*
 Weibachia 805. Wiesentuch 83*
 Wein 733. Wightia 992. 993.
 —, wilder 735. Wijnstock 733.
 Weingaertneria 375. Willdenowia teres
 — *canescens* 375. 384.
 Weinmannia 793. Willughbeia 1061.
 Weinpalme 337. Wilsonia 953.
 Weinrose 837. Windblüthler 271.
 Weinsäuregähung Windfahne 376.
 Weinstinflechte Windhafer 375.
 217* Windhalm 376.
 Weinstock 733. Wintereae 581. 582.
 Weisia 463* Winterreiche 495.
 — *conferta* 497* Wintergerste 364.
 — *viridula* 463* Wintergrünöl 931.
 Weisiaceae 462* Winterknospen 628*
 Weisiæe 463* Winterlinde 656.
 Weissbuche 491. Winterraps 625.
 Weissdorn 835. Winterrinde 584.
 Weisskohl 625. —, falsche 641.
 Weiskraut 625. Winterrübsen 625.
 Weisstanne 105. Wintersporen 238*
 —, Ritzenschorf 171* Winterweizen 366.
 Weizen 365. Wirsing 625.
 —, türkischer 381. Witsenia 439. 443.
 Weizenstärke 333. Wohlerleih 1144.
 369. Wolfia 314.
 Weizensteinbrand — *arrhiza* 314.
 255* Wolficæe 314.
 Weldenia 409. Wolfsbohne 862.
 Wellingtonia gigan- Wolfsmilch 739.
 tea 102. Wollkraut 995.
 Welschkohl 625. Wollschwamm 359*
 Welschkorn 381. Woodfordia 812.
 Welwitschia 53. 75. Woodsia 560*
 126. — *hyperborea* 560*
 — *mirabilis* 126. — *ilvensis* 560*
 Wendlandia 1081. Wormia 647.
 1083. Wormskioldia 803.
 Wermuth 1135. Wormwood 1135.
 Westringia 1013. Wrightia 1060. 1062.
 1016. Wrucke 625.
 Weymouthkiefer 111. Wucherblume 1144.
 Wheat 365. Wulfenia 992. 994.
 Whipplea 796. — *carinthiaca* 994.
 Wicke 878. Wunderbaum 746.
 Wickel 135. Wunderblume 549.
 —, zusammenge- Wunderweizen 366.
 setzte 136. Wundklee 859.
 Wickelähre 136. Wurmbæa 410.
 Wickelköpfchen 136. Wurmfarn 561*
 Wickelschraubeln Wurmknospen 1137.
 136. Wurmmoos 130*

- Wurmrinde 886. Xylopia 580. Zellstoffbalken 70* Zoosporen 5*
 Wurmsamen 1137. — aethiopica 581. Zeobromus 370. Zoosporaeae 33* 34*
 Wurmtang 130* Xylosteum 1114. Zeora 218* Zostera 305.
 Wurus 746. Xylostroma 279* — sordida 218* — marina 305.
 Wurzel 499* 510* Xyridaceae 302. 385. Zephyranthes 436. — nana 305.
 576* 611* 629* 641* Xyris 385. — Atamasco 436. Zosteraceae 303.
 18. 145. — Zerna 370. Zosterites 305.
 Wurzelfäule 369* Yams 439. Zerumbet-Ingwer Zucker 343. 380.
 Wurzelfrüchtler 590* Yamswurzel 439. 458. Zuckerahorn 715.
 Wurzelhanbe 145. Ysop 1025. Zeugophyllites 328. Zuckerkistenholz
 Wurzelpech 122. Yucca 419. 434. Zeugungsverlust 693.
 Wurzelscheide 286. — baccata 434. 551* Zuckerpalme 343.
 Wurzelträger 648* — brevifolia 434. Ziegenbart 336* Zuckerrohr 379.
 Wurzelzweige 147. — filamentosa 434. Ziegenfuss 350* Zuckerrübe 545.
 — gloriosa 434. Ziegenlippe 352* Zuckertang 102*
 — Whipplei 434. Zieria 686. Zierer 686. Zuckerwurzel 768.
 Xanthium 1121. 1124. Zilleae 615. 626. Zürgelbaum 530.
 1132. Yuccites 391. 434. Zimmt 563. Zunder 342* 348*
 — italicum 1132. —, chinesischer 565. Zunderschwamm
 — spinosum 1132. —, weisser 641. 345*
 — strumarium 1132. Zimmtbaum 561. Zungenblüthen 1122.
 Xanthoceras 711. Zamiaceae 81. Zimmtblüthen 566. Zweige, nacktfüssige
 Xanthophyllum 718. Zamites 80. Zimmtkassie 565. 86*
 Xanthorhamnin 730. Zannichellia 305. Zimmtöl 564. Zweigvorkeime 87*
 Xanthorhiza 595. — palustris 306. Zimmtrose 836. 457*
 — apiifolia 595. Zanononia 1075. 1080. Zimmtsäure 799. 887. Zweisamenlappige
 Xanthoria parietina 220* Zanononiae 1080. 889. 483.
 Xanthorrhoea 434. Zanthoxyleae 681. Zingiber 451. 455. Zwergbohne 880.
 — arborea 434. 686. — Cassumunar 458. Zwerggras 377.
 — australis 434. Zanthoxylum 681. — officinale 455. Zwergkiefer 115.
 — hastilis 434. 686. — Zerumbet 458. Zwergmännchen 82*
 Xanthosia 755. — Clavae Herculis Zingiberaceae 302. Zwergmandel 852.
 Xanthostemon 815. 686. Zingiberites 455. Zwergpalme 344.
 Xanthoxyleae 485. — caribacum 686. Zinowiewia 724. Zwetsche 853.
 Xanthoxylon = Zan- — carolinianum 686. Zippelia 514. Zwiebel 425.
 thoxyllum. — elegans 685. Zirbelkiefer 111. Zwitterblüthen 2.
 Xenodochus 237* 244* — fraxineum 686. Zirbelnüsse 112. Zygema 45*
 — carbonarius 244* Zapfen 82. Zittergras 372. — cruciatum 45*
 Xerotes 390. Zapfenträger 83. Zitterpappel 512. Zygnetaceae 33* 44*
 Xerotideae 303. 390. Zasmidium 141* Zitterpilze 259* Zygochytrium 64*
 Xiphidium 448. — cellulare 142* Zittwer 454. Zygodesmus 149*
 Xiphion 447. Zaurrübe 1077. —, gelber 458. Zygodon 473*
 Xiphoniidae 447. Zea 358. 363. 381. Zittweröl 454. — viridissimus 473*
 Xylaria 146* 149* — Mays 382. Zittwersamen 1137. Zygodontea 473*
 156* Zédoaire 454. Zizyphaceae 731. Zygonium 45*
 — digitata 156* Zedoary 454. Zizyphus 728. 731. — Agardhii 46*
 — Hypoxylon 156* Zee-Ajuin 421. — sativus 731. Zygomycetes 34* 58*
 — polymorpha 146* Zehneria 1073. — vulgaris 731. Zygomycetes 34* 58*
 156* Zehneria 1073. Zoehut 867. Zygomycetes 34* 58*
 Xylariaceae 151* 155* Zellenpflanzen 374* Zoidiophilae 271. Zygomycetes 34* 58*
 Xylographa 214* Zellnetzsporangien Zoogloea 14*
 — parallela 214* 72*
 Xylomelum 828.

Druck von Pöschel & Trepte in Leipzig.



